

TIJDSCHRIFT

VAN DE

NATIONALE BANK VAN BELGIE

Verschijnt maandelijks

LXVIII^e jaargang, nr. 6
Juni 1993

INHOUD

Statistieken	1
Economische wetgeving	189
Lijst van de verschenen « Studienota's »	197
Literatuur in verband met de economische en financiële aangelegenheden die van belang zijn voor België	199

De getekende artikels geven de opvattingen weer van de schrijver en zijn niet bindend voor de Bank.

De opvattingen uitgedrukt in de niet-getekende artikels dragen de goedkeuring weg van het Directiecomité van de Bank.

Overneming van uittreksels uit het *Tijdschrift* is toegestaan, op voorwaarde dat de bron wordt vermeld.

STATISTIEKEN

ECONOMISCHE WETGEVING

LIJST VAN DE VERSCHENEN « STUDIENOTA'S »

LITERATUUR IN VERBAND MET
DE ECONOMISCHE EN FINANCIËLE AANGELEGENHEDEN
DIE VAN BELANG ZIJN VOOR BELGIE

STATISTIEKEN

INHOUD

Nummers
van de tabellen

Nummers
van de tabellen

I. — Nationale rekeningen en conjunctuurtests.			
1. Verdeling van het nationaal produkt over de produktiefactoren	I - 1	4. a) Gemiddelde waarden per eenheid	VIII - 4a
2. Bruto toegevoegde waarde, tegen marktprijzen, per activiteitsklasse	I - 2	b) Volume	VIII - 4b
3. Besteding van het nationaal produkt :		5. Geografische spreiding	VIII - 5
a) Ramingen in werkelijke prijzen	I - 3a	IX. — Betalingsbalans van de BLEU.	
b) Ramingen in prijzen van 1985	I - 3b	1-2-3. Balans op transactiebasis :	
4. Conjunctuurtests :		— Jaarcijfers	IX - 1
a) Getalwaarde van de synthetische curven	I - 4a	— Saldi per kwartaal	IX - 2
b) Verwerkende nijverheid :		— Ontvangsten en uitgaven per kwartaal	IX - 3
— getalwaarde van de synthetische curve en van haar componenten	I - 4b.1	4. Balans op kasbasis	IX - 4
— brutoresultaten per sector	I - 4b.2	5. Verrichtingen met het buitenland, verrichtingen in buitenlandse valuta's van de ingezetenen met de Belgische en Luxemburgse kredietinstellingen en deviezenverrichtingen op termijn	IX - 5
— getalwaarde van de regionale synthetische curven en van hun componenten	I - 4b.3	6. Voor de betaling van in- en uitvoer gebruikte valuta's	IX - 6
— brutoresultaten per gewest	I - 4b.4	X. — Valutamarkt.	
c) Bouwnijverheid :		1. Indicatieve valutakoersen :	
— getalwaarde van de synthetische curve en van haar componenten	I - 4c.1	a) EEG-landen	X - 1a
— brutoresultaten per sector	I - 4c.3	b) Andere dan EEG-landen	X - 1b
d) Handel :		2. Europees Monetair Stelsel :	
— getalwaarde van de synthetische curve en van haar componenten	I - 4d	a) Spilkoersen van de Ecu, bilaterale spilkoersen en koersen waarop interventie verplicht is gesteld	X - 2a
5. Investerings in vaste kapitaalgoederen in de verwerkende nijverheid	I - 5	b) Agio of disagio van de verschillende munten t.o.v. de Belgische frank	X - 2b
II. — Bevolking, werkgelegenheid, werkloosheid.		c) Afwijkingsindicatoren	X - 2c
1. Bevolking, vraag naar en aanbod van arbeidsplaatsen	II - 1	d) Samenstelling en relatieve gewichten van de Ecu; afwijkingsintervallen	X - 2d
2. Werkloosheid en openstaande betrekkingen	II - 2	3. Effectieve wisselkoersen	X - 3
III. — Landbouw en visserij.		XI. — Overheidsfinanciën.	
1. Landbouw	III - 1	1. Officiële stand van de Rijksschuld	XI - 1
2. Zeevisserij	III - 2	2. Nominale veranderingen van de officiële Rijksschuld en totaal netto te financieren saldo van de Schatkist	XI - 2
IV. — Nijverheid.		3. Samenstelling van het totaal netto te financieren saldo van de Schatkist	XI - 3
1. Industriële productie	IV - 1	4. Indeling van de ontvangsten van de Schatkist	XI - 4
2. Productie van de verwerkende industrie — Indeling naar de bedrijfstak	IV - 2	5. Netto financieel tekort of overschot van de diverse subsectoren van de overheid	XI - 5
3. Energie	IV - 3	6. a) Nieuwe verplichtingen en vorming van financiële activa door de overheid	XI - 6a
4. Metaal	IV - 4	b) Financiële activa in het bezit van de overheid	XI - 6b
5. Bouwnijverheid	IV - 5	7. Uitstaande bedragen van de schulden en financiële activa van de overheid	XI - 7
6. Industriële productie der EEG-landen	IV - 6	8. Direct en indirect beroep (in Belgische frank) van de Schatkist op de Nationale Bank van België	XI - 8
V. — Diensten.		XII. — Globalisaties van de jaarrekeningen van de niet-financiële ondernemingen.	
1. Vervoer :		1. Geheel van de niet-financiële ondernemingen	
a) Activiteit van de NMBS en de SABENA	V - 1a	a) Globalisatie van de balansen na winstverdeling ..	XII - 1a
b) Zeevaart	V - 1b	b) Globalisatie van de resultatenstromen	
c) Binnenscheepvaart	V - 1c	1. Volledige en verkorte schema's	XII - 1b.1
2. Toerisme — Overnachtingen van toeristen in België	V - 2	2. Volledige schema's	XII - 1b.2
3. Binnenlandse handel :		c) Globalisatie van de investeringsstromen	XII - 1c
a) Verkoop van de detailhandel	V - 3a	d) Ratio's berekend op basis van de globalisaties van jaarrekeningen	XII - 1d
4. Verrekenkamers :		2. Verwerkende nijverheid	
a) Aantal verrichtingen	V - 4a	a) Globalisatie van de balansen na winstverdeling ..	XII - 2a
b) Bedrag van de verrichtingen	V - 4b	b) Globalisatie van de resultatenstromen	
VI. — Inkomens.		1. Volledige en verkorte schema's	XII - 2b.1
1. Bezoldigingen van de werknemers	VI - 1	2. Volledige schema's	XII - 2b.2
2. Gemiddelde brutobezoldigingen van de werknemers in de nijverheid	VI - 2	c) Globalisatie van de investeringsstromen	XII - 2c
VII. — Prijsindexcijfers.		d) Ratio's berekend op basis van de globalisaties van jaarrekeningen	XII - 2d
1. Grondstoffen	VII - 1	3. Handel	
2. a) Indexcijfer der productie- en invoerprijzen en zijn bestanddelen	VII - 2a	a) Globalisatie van de balansen na winstverdeling ..	XII - 3a
b) Indexcijfers der industriële productieprijs	VII - 2b	b) Globalisatie van de resultatenstromen	
3. Consumptieprijzen in België :		1. Volledige en verkorte schema's	XII - 3b.1
a) Indeling in 4 groepen	VII - 3a	2. Volledige schema's	XII - 3b.2
b) Indeling volgens het Bureau voor de Statistiek der Europese Gemeenschappen	VII - 3b	c) Globalisatie van de investeringsstromen	XII - 3c
VIII. — Buitenlandse handel van de BLEU.		d) Ratio's berekend op basis van de globalisaties van jaarrekeningen	XII - 3d
1. Algemene tabel	VIII - 1	4. Particuliere niet-financiële diensten	
2. Uitvoer naar de aard der produkten	VIII - 2	a) Globalisatie van de balansen na winstverdeling ..	XII - 4a
3. Invoer naar het gebruik der produkten	VIII - 3		

b) Globalisatie van de resultatenstromen			
1. Volledige en verkorte schema's	XII - 4b.1		
2. Volledige schema's	XII - 4b.2		
c) Globalisatie van de investeringsstromen	XII - 4c		
d) Ratio's berekend op basis van de globalisaties van jaarrekeningen	XII - 4d		
XIII. — Financiële rekeningen.			
1. Middenstromen per sector	XIII - 1		
2. Wijzigingen in de vorderingen en verplichtingen in 1991 - synthese	XIII - 2		
3. Wijzigingen in 1991, in de vorderingen en verplichtingen binnen de Belgische economie	XIII - 3		
XIV. — Financiële instellingen.			
1. a) Balansen van de Nationale Bank van België	XIV - 1a		
b) Weekstaten van de Nationale Bank van België	XIV - 1b		
2. Netto goud- en deviezenreserves à contant van de Nationale Bank van België	XIV - 2		
3. Algemene staat der Banken	XIV - 3		
4. Algemene staat der spaarbanken en der ondernemingen onderworpen aan hoofdstuk I van de wet van 10 juni 1964	XIV - 4a,b,c		
5. a) Algemene Spaar- en Lijfrentekas - Bank	XIV - 5a		
b) Algemene Spaar- en Lijfrentekas - Verzekeringen	XIV - 5b		
6. Nationale Maatschappij voor Krediet aan de Nijverheid	XIV - 6		
7. Gemeentekrediet van België	XIV - 7		
8. Verrichtingen in postrekening	XIV - 8		
9. Rentenfonds	XIV - 9		
10. Levensverzekeringsmaatschappijen	XIV - 10		
11. Gezamenlijke betalingen door middel van direct opeisbare bankdeposito's in Belgische franken en van te goeden in postrekening	XIV - 11		
XV. — Financiële activa.			
1. Monetaire aggregaten	XV - 1		
2. Opsplitsing van M1	XV - 2		
3. Financiële activa in het bezit van de vennootschappen en particulieren	XV - 3		
4. Financiële activa in het bezit van de vennootschappen en particulieren. — Niet-monetaire activa voor ten hoogste een jaar :			
a) Veranderingen	XV - 4a		
b) Uitstaande bedragen bij de nationale financiële instellingen	XV - 4b		
5. Financiële activa in het bezit van de vennootschappen en particulieren. Activa voor meer dan een jaar	XV - 5		
6. Financiële activa in het bezit van de vennootschappen en particulieren. Activa in Belgische frank en buitenlandse valuta's bij de nationale financiële instellingen :			
a) Veranderingen	XV - 6a		
b) Uitstaande bedragen	XV - 6b		
XVI. — Verplichtingen van de particulieren, de vennootschappen en de eenmanszaken.			
1. Verplichtingen van de particulieren, de vennootschappen en de eenmanszaken	XVI - 1		
2. Verplichtingen van de particulieren, de vennootschappen en de eenmanszaken bij de nationale financiële instellingen :			
a) Veranderingen in miljarden franken	XVI - 2a		
b) Uitstaande bedragen in miljarden franken	XVI - 2b		
3. Verplichtingen overwegend door de particulieren aangegaan — Indeling naar crediteur :			
a) Veranderingen in miljarden franken	XVI - 3a		
b) Uitstaande bedragen in miljarden franken	XVI - 3b		
4. Verkopen op afbetaling, persoonlijke leningen, bank- en kredietkaarten :			
1) Algemene resultaten	XVI - 4.1		
2) Achterstallige contracten	XVI - 4.2		
5. Hypothecaire kredietaanvragen en hypotheekinschrijvingen :			
1) Aanvragen van hypothecair krediet voor de financiering van de huisvesting, ingediend bij de belangrijkste Belgische financiële instellingen	XVI - 5.1		
2) Hypotheekinschrijvingen	XVI - 5.2		
6. Verplichtingen van de vennootschappen en de eenmanszaken bij de nationale financiële instellingen :			
a) Veranderingen in miljarden franken	XVI - 6a		
b) Uitstaande bedragen in miljarden franken	XVI - 6b		
7. Verplichtingen van de vennootschappen en de eenmanszaken bij de banken :			
a) Veranderingen in miljarden franken	XVI - 7a		
b) Uitstaande bedragen in miljarden franken	XVI - 7b		
8. Verplichtingen van de vennootschappen en de eenmanszaken bij de spaarbanken en de ondernemingen waarop hoofdstuk I van de wet van 10 juni 1964 van toepassing is :			
a) Veranderingen in miljarden franken	XVI - 8a		
b) Uitstaande bedragen in miljarden franken	XVI - 8b		
9. Verplichtingen van de vennootschappen en de eenmanszaken bij de kredietinstellingen van de overheidssector.			
a) Veranderingen in miljarden franken	XVI - 9a		
b) Uitstaande bedragen in miljarden franken	XVI - 9b		
10. Verplichtingen van de vennootschappen tegenover het buitenland	XVI - 10		
11. Disconto-, voorschotten- en acceptkredieten bij hun oorsprong verleend door de banken, de Algemene Spaar- en Lijfrentekas, de Nationale Maatschappij voor Krediet aan de Nijverheid en de Nationale Kas voor Beroepskrediet aan de bedrijven en de particulieren en aan het buitenland :			
1) Kredieten van een miljoen frank of meer waarvan de begunstigde een Belgische ingezetene is	XVI - 11.1		
2) Kredieten van een miljoen frank of meer waarvan de begunstigde een niet-ingezetene is	XVI - 11.2		
XVII. — Kapitaalmarkt.			
1. Obligaties in Belgische franken voor meer dan een jaar, uitgegeven door de overheid	XVII - 1		
2. Obligaties en kasbons in Belgische franken voor meer dan een jaar per emissiesector	XVII - 2		
3. Obligaties en kasbons in Belgische franken voor meer dan een jaar : netto-uitgiften en -verwervingen door de particulieren en de vennootschappen.	XVII - 3		
4. Obligaties en kasbons in Belgische franken voor meer dan een jaar : indeling naar emissie- en houdersectoren	XVII - 4		
5. Houderschap van de gedematerialiseerde lineaire obligaties.	XVII - 5		
6. Openbare uitgiften, door de overheidssector, van in Belgische franken luidende obligaties voor meer dan een jaar.	XVII - 6		
7. Aanbestedingen van lineaire obligaties	XVII - 7		
8. Uitgiften van aandelen	XVII - 8		
9. Beursactiviteit	XVII - 9		
10. Openbare uitgiften, in België, van deelbewijzen of aandelen van instellingen voor collectieve belegging	XVII - 10		
11. Aantal en inventariswaarde van de instellingen voor collectieve belegging naar Belgisch recht	XVII - 11		
XVIII. — Geldmarkt.			
1. Uitwerking van de geldmarkttransacties van de Nationale Bank van België	XVIII - 1		
2. Geldmarktbeleid van de Nationale Bank van België	XVIII - 2		
3. Individuele kredietlijnen van de financiële instellingen bij de Nationale Bank van België ter dekking van hun einddagtekorten	XVIII - 3		
4. Plafonds voor de mobilisering van handelspapier door de kredietinstellingen bij de Nationale Bank van België	XVIII - 4		
5. Aanbestedingen van kredieten door de Nationale Bank van België	XVIII - 5		
6. a) Uitgifte van driemaands schatkistcertificaten	XVIII - 6a		
b) Uitgifte van zes- en twaalfmaands schatkistcertificaten	XVIII - 6b		
7. Transacties op de secundaire markt van gedematerialiseerde effecten opgetekend door het effectenclearringstelsel van de Nationale Bank van België	XVIII - 7		
8. Houderschap van de gedematerialiseerde schatkistcertificaten	XVIII - 8		

XIX. — Rentetarieven.

1. Rentetarieven van de Nationale Bank van België en van het Herdiscontering- en Waarborginstituut **XIX - 1**
2. Referentietarieven van de secundaire markt voor schatkistcertificaten **XIX - 2**
3. Rentetarieven op de interbankenmarkt **XIX - 3**
4. Debetrentetarieven van de Belgische financiële instellingen **XIX - 4**
5. Creditrentetarieven van de Belgische financiële instellingen **XIX - 5**
6. Rendementspercentages op lange termijn op de secundaire markt van obligaties van de overheidssector **XIX - 6**
7. Rente op driemaands Euro-deposito's **XIX - 7**
8. Brutorendementen op lange termijn op de secundaire markt : internationale vergelijking **XIX - 8**

XX. — Buitenlandse circulatiebanken.

1. Discontovoet **XX - 1**

GRAFIEKEN.

- BNP berekend door ontleding van de bestedingen **I - 3**
- Conjunctuurtests **I - 4**
- Synthetische curven bouwnijverheid **I - 4c.2**
- Industriële productie **IV - 1**
- Industriële productie der landen van de Europese Economische Gemeenschap **IV - 6**
- Bezoldigingen van de werknemers - Gemiddeld brutoloon per gewerkt uur **VI - 1**
- Gezamenlijke betalingen door middel van direct opeisbare bankdeposito's in Belgische franken en van de tegoeden in postrekening **XIV - 11**

VOORNAAMSTE GEBRUIKTE AFKORTINGEN

BLEU	ASLK	Algemene Spaar- en Lijfrentekas.
	BPC	Belgisch-Luxemburgse Economische Unie.
	BTW	Bestuur der Postchecks.
	CBHK	Belasting op de Toegevoegde Waarde.
EEG		Centraal Bureau voor Hypothecair Krediet.
		Europese Economische Gemeenschap.
EFMS		Europees Fonds voor Monetaire Samenwerking.
		Organisatie voor Economische Samenwerking en Ontwikkeling.
OESO		Herdiscontering- en Waarborginstituut.
	HWI	Internationaal Monetair Fonds.
IMF	IRES	Université Catholique de Louvain - Institut de Recherches Economiques.
	MEZ	Ministerie van Economische Zaken.
	NBB	Nationale Bank van België.
	NILK	Nationaal Instituut voor Landbouwkrediet.
	NIS	Nationaal Instituut voor de Statistiek.
	NKKBK	Nationale Kas voor Beroepskrediet.
	NMBS	Nationale Maatschappij der Belgische Spoorwegen.
	NMH	Nationale Maatschappij voor de Huisvesting.
	NMKN	Nationale Maatschappij voor Krediet aan de Nijverheid.
	OVN	
RTT		Regie van Telegrafie en Telefonie.
RVA		Rijksdienst voor Arbeidsvoorziening.
SABENA		Belgische Naamloze Vennootschap tot Exploitatie van het Luchtverkeer.

CONVENTIONELE TEKENS

—	het gegeven bestaat niet of is niet van toepassing.
.	niet beschikbaar gegeven.
%	procent.
*	voorlopig of raming.
!	verbeterd.
...	} nihil of minder dan de helft van de laatst weerhouden eenheid.
0	
0,0	
p.m.	pro memorie.

ALGEMENE OPMERKING

In verschillende tabellen zijn de totalen ten gevolge van afrondingen niet gelijk aan de som van de rubrieken.

VLUGGE MEDEDELING VAN DE GEGEVENS

De abonnees kunnen desgewenst de gegevens vermeld in de tabellen VI-1, X-1 en 3, XV-1 tot 6 en XIX-1 verkrijgen zodra zij opgesteld zijn. De aanvragen dienen te worden gericht aan de Nationale Bank van België, Dienst Documentatie, de Berlaimontlaan 5, B - 1000 Brussel. Hierbij dient te worden vermeld welke tabellen de abonnee wenst te ontvangen.

BELGISCHE ECONOMISCHE STATISTIEKEN

De Bank heeft verzamelingen statistische reeksen uitgegeven in verband met de Belgische economie tijdens de periodes 1919 tot 1928, 1929 tot 1940, 1941 tot 1950, 1950 tot 1960, 1960 tot 1970 en 1970 tot 1980. Daarmee wil zij allen behulpzaam zijn die belang stellen in economische studies op middellange en lange termijn. Zij heeft getracht statistische reeksen te publiceren die over een lange periode vergelijkbaar zijn. Technische noten verduidelijken de betekenis van de cijfers.

De verzamelingen zijn verkrijgbaar door storting of overschrijving op rekening 100-0123913-78 - « TBW - Te factureren leveringen - Publikaties van de Dienst Documentatie » van de hieronder vastgestelde bedragen (eventueel plus 6 pct. BTW voor België) met vermelding van de gewenste verzameling.

	België en het Groothertogdom Luxemburg	Buitenland (gewone post)
1919-1928 (enkel beschikbaar in het Frans)	fr. 100	fr. 100
1929-1940	fr. 250	fr. 250
1941-1950	fr. 400	fr. 450
1950-1960	fr. 500	fr. 600
1960-1970	fr. 1.000	fr. 1.100
1970-1980	fr. 2.000	fr. 2.600*

* Luchtpost fr. 3.000.

De aanvragen om inlichtingen kunnen worden gericht aan de Nationale Bank van België, Dienst Documentatie, de Berlaimontlaan 5, B - 1000 Brussel.

I. — NATIONALE REKENINGEN EN CONJUNCTUURTESTS

1. — VERDELING VAN HET NATIONAAL PRODUKT OVER DE PRODUKTIEFACTOREN

Ramingen in werkelijke prijzen

(miljarden franken)

Bron : NIS.

	1984	1985	1986	1987	1988	1989	1990	1991
A. Inkomen uit bezoldigde arbeid ¹ :								
1. Wedden en lonen van werknemers onderworpen aan de Sociale Zekerheid	1.330,1	1.372,9	1.380,8	1.404,2	1.459,3	1.571,5	1.706,9	1.829,8
2. Wedden en lonen van werknemers onderworpen aan sommige bepalingen van de Sociale Zekerheid	63,2	66,2	68,7	70,0	71,5	72,9	76,2	78,7
3. Werkgeversbijdragen Sociale Zekerheid	368,0	422,8	441,9	478,3	497,4	536,2	575,0	619,7
4. Werknemers niet onderworpen aan de Sociale Zekerheid	650,3	684,2	741,9	741,1	744,5	790,4	838,6	891,2
5. Aanvullingen en correcties	128,1	137,6	163,5	186,2	200,3	197,2	201,9	207,7
Statistische aanpassing	5,6	- 10,2	22,8	- 2,3	19,3	- 21,0	21,3	9,0
Totaal ...	2.545,3	2.673,5	2.819,7	2.877,3	2.992,3	3.147,0	3.419,9	3.636,0
B. Ondernemersinkomen van zelfstandigen en van personenvennootschappen :								
1. Land-, tuin- en bosbouw ¹	72,5	69,8	68,9	62,0	66,9	92,3	81,2	76,3
2. Vrije beroepen ¹	138,7	155,6	169,4	186,6	205,3	233,7	253,1	275,5
3. Handelaars en ambachtslieden ¹	256,6	266,8	284,5	299,2	317,1	335,5	351,4	358,1
4. Inkomen der personenvennootschappen ²	25,5	31,8	41,6	46,2	52,5	65,8	60,3	54,8
Statistische aanpassing	1,1	- 2,0	4,6	- 0,5	4,2	- 4,8	4,7	1,9
Totaal ...	494,4	522,0	569,0	593,5	645,9	722,4	750,7	766,6
C. Inkomen uit vermogen toevloeiend aan particulieren ¹ :								
1. Intresten	463,4	500,9	517,5	514,9	523,4	548,9	606,9	670,6
2. Huur (ontvangen of toegerekend)	144,8	159,3	173,8	190,0	203,3	214,0	223,7	235,8
3. Dividenden, tantièmes, giften	145,2	178,9	189,3	211,4	250,4	344,1	380,0	429,2
Totaal ...	753,4	839,2	880,6	916,3	977,1	1.106,9	1.210,6	1.335,5
D. Reserveringen van vennootschappen ²	88,5	139,3	212,9	228,7	264,0	341,1	268,0	198,2
E. Directe belastingen der vennootschappen van alle juridische vormen	132,7	148,4	156,6	164,3	177,6	182,0	187,6	185,3
F. Inkomen uit vermogen en ondernemersinkomen toevloeiend aan de overheid :								
1. Toegerekende netto-huur	33,2	36,0	39,3	43,9	49,7	56,7	58,4	63,0
2. Intresten, dividenden, winsten	- 9,4	- 4,5	- 15,5	- 13,9	- 21,4	- 11,2	- 4,0	5,2
Totaal ...	23,8	31,5	23,9	30,0	28,3	45,5	54,4	68,2
G. Intresten van de overheidsschuld	-441,6	-510,5	-569,5	-560,1	-571,9	-639,4	-703,6	-710,3
Netto nationaal inkomen tegen factor-kosten	3.596,5	3.843,4	4.093,1	4.250,1	4.513,4	4.905,5	5.187,7	5.479,6
H. Afschrijvingen	423,3	455,8	471,5	497,0	553,4	598,0	622,8	667,4
Bruto nationaal inkomen tegen factor-kosten	4.019,8	4.299,2	4.564,6	4.747,0	5.066,9	5.503,5	5.810,5	6.147,0
I. Indirecte belastingen	535,4	560,8	578,1	618,2	659,8	725,7	762,8	792,6
J. Subsidies	- 61,8	- 64,7	- 68,0	- 55,9	- 64,0	- 63,7	- 63,8	- 84,2
Bruto nationaal produkt tegen markt-prijzen	4.493,4	4.795,4	5.074,8	5.309,3	5.662,7	6.165,5	6.509,6	6.855,4

¹ Vóór belastingheffing.

² Na belastingheffing.

I - 2. — BRUTO TOEGEVOEGDE WAARDE, TEGEN MARKTPRIJZEN, PER ACTIVITEITSKLASSE

Ramingen in werkelijke prijzen

(miljarden franken)

Bron : NIS.

	1984	1985	1986	1987	1988	1989	1990	1991
1. Landbouw, bosbouw en visserij	112,3	112,2	114,2	108,3	113,3	139,9	125,5	130,8
2. Extractieve nijverheid	22,4	22,2	17,4	15,6	14,8	15,9	16,0	17,2
3. Verwerkende nijverheid :								
a) Voedingsmiddelen, dranken, tabak	208,6	221,3	228,6	228,7	225,1	240,2	252,9	267,2
b) Textiel	47,4	51,2	59,5	59,7	50,5	50,4	52,7	48,6
c) Kleding en schoeisel	24,7	26,2	27,1	27,6	26,3	28,8	33,7	35,9
d) Hout en meubelen	41,6	45,0	47,4	49,9	53,0	63,9	65,5	71,1
e) Papier, drukkerij, uitgeverij	54,6	59,5	65,1	67,9	77,6	83,4	89,7	88,5
f) Chemie en aanverwante activiteiten ...	145,3	159,1	182,0	158,8	180,5	193,1	192,7	193,3
g) Klei, ceramiek, glas, cement	40,8	39,9	44,4	48,0	53,7	59,3	61,6	58,0
h) IJzer, staal en non ferro-metalen	68,4	73,4	76,5	71,3	100,9	125,9	113,6	86,9
i) Metaalverwerkende nijverheid, scheeps- bouw	252,1	294,5	291,0	301,6	337,2	358,2	374,2	338,1
j) Overige nijverheid	158,5	168,2	177,2	184,5	203,9	229,7	260,0	275,0
Totaal van rubriek 3 ...	1.041,9	1.138,4	1.198,9	1.198,1	1.308,6	1.433,0	1.496,6	1.462,5
4. Bouwnijverheid	241,5	252,3	261,9	272,6	312,4	353,4	387,8	409,3
5. Elektriciteit, gas, water	160,9	176,4	167,6	175,7	181,0	181,7	191,3	203,8
6. Handel, bank- en verzekeringswezen, woongebouwen :								
a) Handel	870,9	955,0	1.049,4	1.126,3	1.181,1	1.249,4	1.376,7	1.439,8
b) Bank- en verzekeringswezen	256,1	279,6	325,2	355,0	358,6	368,5	345,9	377,1
c) Woongebouwen	257,9	277,8	294,7	314,9	335,6	357,1	377,8	401,0
Totaal van rubriek 6 ...	1.384,9	1.512,4	1.669,3	1.796,1	1.875,3	1.975,1	2.100,3	2.217,9
7. Vervoer en verkeer	359,4	390,5	385,6	411,4	457,1	489,3	523,9	562,9
8. Diensten	1.339,8	1.419,4	1.508,0	1.568,5	1.657,5	1.820,3	1.946,8	2.067,0
9. Correctie voor investeringen met eigen ar- beidskrachten	6,1	6,8	7,1	7,6	9,3	10,2	11,7	11,6
10. Intermediair verbruik van toegerekende in- tresten i.v.m. kosteloze diensten van finan- ciële instellingen	- 72,9	- 79,1	- 92,3	- 92,3	- 88,9	- 87,0	- 82,4	- 87,6
11. Aftrekbare B.T.W. op investeringen	- 77,6	- 85,5	- 94,2	- 102,6	- 115,3	- 129,5	- 143,4	- 148,3
Statistische aanpassing	23,3	- 7,7	- 19,5	- 10,1	- 17,9	- 4,9	- 6,6	29,8
Bruto binnenlands produkt tegen markt- prijzen	4.541,9	4.858,4	5.124,0	5.348,9	5.707,2	6.197,5	6.567,5	6.877,0
12. Saldo van de factorinkomens ontvangen van en betaald aan het buitenland	- 48,5	- 63,0	- 49,2	- 39,6	- 44,5	- 32,0	- 57,9	- 21,6
Bruto nationaal produkt tegen marktprij- zen	4.493,4	4.795,4	5.074,8	5.309,3	5.662,7	6.165,5	6.509,6	6.855,4

I - 3. — BNP BEREKEND DOOR ONTLEDING VAN DE BESTEDINGEN

(mijarden franken)

Bron : NIS.

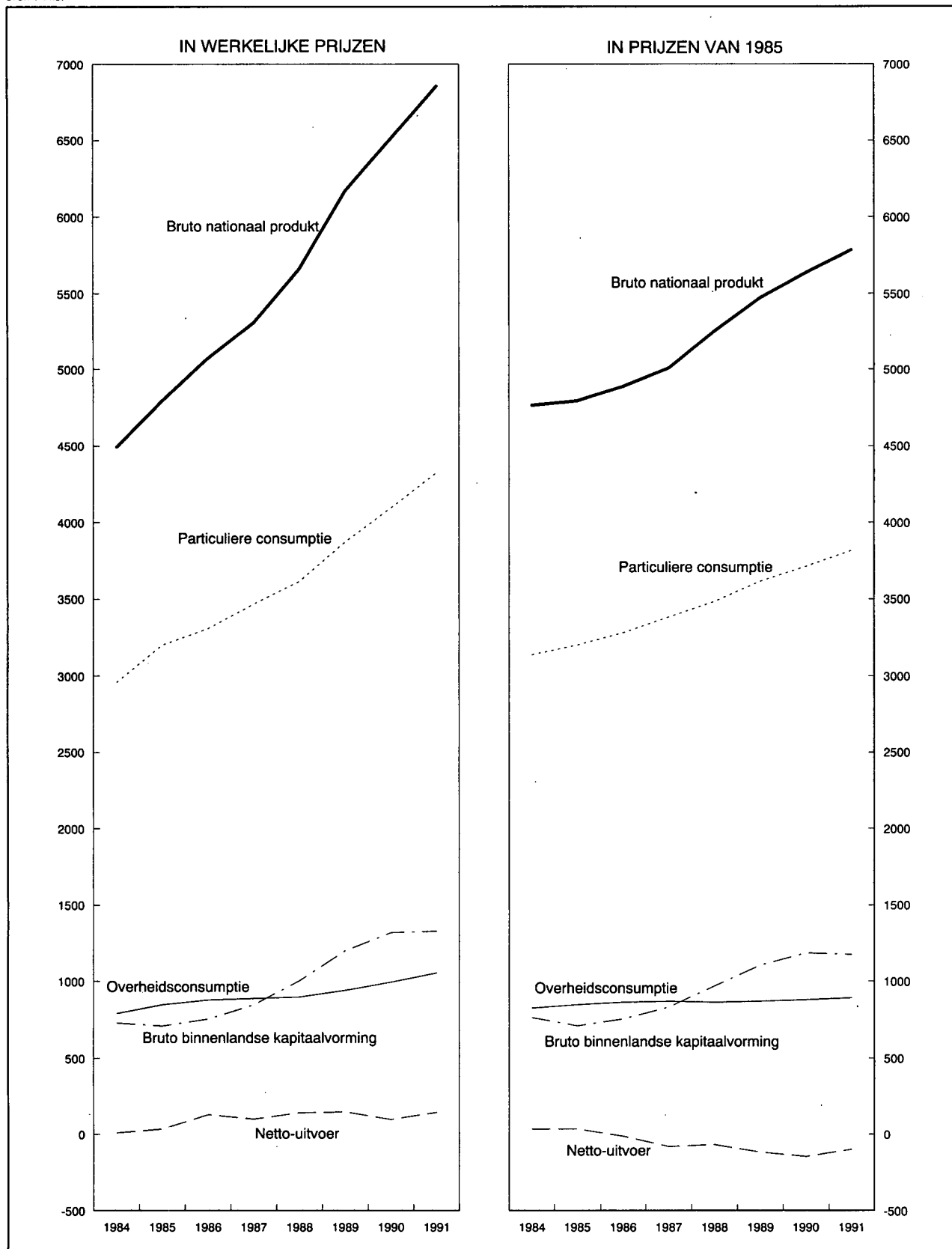

I - 3a. — BESTEDING VAN HET NATIONAAL PRODUKT

Ramingen in werkelijke prijzen

(miljarden franken)

Bron : NIS.

	1984	1985	1986	1987	1988	1989	1990	1991
A. Particuliere consumptie :								
1. Voedingsmiddelen	560,2	593,3	607,2	614,3	625,6	651,7	679,2	706,6
2. Dranken	123,8	128,6	132,7	138,3	142,6	149,2	167,5	171,7
3. Tabakswaaren	53,4	54,4	55,6	54,6	55,7	57,2	58,2	60,8
4. Kleding en ander persoonlijk goed ...	224,2	237,7	250,9	263,7	278,6	291,2	319,3	340,0
5. Huur, taxes, water	340,9	364,9	386,5	410,8	434,9	461,1	486,1	516,9
6. Verwarming en verlichting	202,9	220,5	183,0	167,5	155,0	161,6	171,9	184,9
7. Duurzame huishoudartikelen	242,8	258,5	292,4	314,2	337,5	365,3	394,5	417,9
8. Onderhoud van de woning	120,0	125,6	132,1	135,3	136,9	142,6	148,7	155,1
9. Persoonlijke verzorging en hygiëne ...	324,8	347,2	368,2	387,2	410,1	437,6	465,6	501,8
10. Vervoer	351,6	372,5	374,9	394,3	425,7	466,2	511,6	539,5
11. Verkeer : PTT	26,2	28,4	30,3	33,2	35,1	37,0	39,5	41,2
12. Vrijtijdsbesteding	272,7	291,3	306,4	326,8	356,6	384,0	417,5	444,8
13. Onderwijs en onderzoek	6,6	7,1	7,5	7,9	8,3	8,7	9,1	9,4
14. Financiële diensten	137,5	148,8	172,9	190,6	193,2	201,3	200,1	212,4
15. Diverse diensten	25,2	28,0	30,1	34,7	37,2	44,3	47,1	52,0
16. Persoonlijke uitgaven in het buitenland	93,3	100,7	107,1	121,0	138,8	139,7	148,5	155,9
17. Minus : uitgaven van niet-ingezetenen in België	- 121,0	- 124,8	- 124,5	- 137,2	- 152,6	- 149,8	- 153,2	- 154,8
Statistische aanpassing	- 24,0	16,3	- 6,5	10,3	- 4,3	23,4	- 14,7	- 31,1
Totaal ...	2.961,3	3.199,1	3.306,8	3.467,6	3.614,8	3.872,4	4.096,6	4.324,9
B. Overheidsconsumptie :								
1. Bezoldigingen en pensioenen	582,4	620,0	642,9	640,3	645,2	680,8	723,2	768,1
2. Lopende aankopen van goederen en diensten	158,1	172,7	178,2	183,0	178,4	176,8	183,2	193,7
3. Toegerekende netto-huur van administratieve en onderwijsgebouwen van de openbare besturen	33,2	36,0	39,3	43,9	49,7	56,7	58,4	63,0
4. Betaalde huur	5,8	6,7	7,3	7,5	8,1	8,1	8,9	9,4
5. Toegerekende afschrijvingen van administratieve- en onderwijsgebouwen van de openbare besturen	8,6	9,3	10,1	11,3	12,7	14,5	14,9	16,1
6. Afschrijvingen meubilering en materieel	4,2	4,4	4,7	5,0	4,9	5,2	5,2	5,2
Totaal ...	792,4	849,1	882,5	890,9	898,9	942,1	993,8	1055,5
C. Bruto binnenlandse kapitaalvorming :								
1. Landbouw, bosbouw en visserij	17,4	18,0	19,6	21,2	20,3	20,1	23,1	20,6
2. Extractieve nijverheid	5,0	4,0	3,6	1,4	3,3	6,5	8,0	8,1
3. Verwerkende nijverheid	140,3	157,5	178,4	191,5	237,7	299,5	349,6	344,9
4. Bouwnijverheid	11,3	12,6	15,1	15,2	22,9	25,0	28,3	27,9
5. Elektriciteit, gas en water	45,5	47,8	41,0	37,8	37,9	46,3	45,8	49,2
6. Handel, bank- en verzekeringswezen .	101,7	113,7	129,2	147,2	174,0	197,9	213,0	220,4
7. Woongebouwen	138,3	152,2	163,8	183,6	230,4	288,4	322,4	325,8
8. Vervoer en verkeer	102,7	93,0	87,9	89,5	84,9	93,8	101,8	109,9
9. Overheid en onderwijs	103,1	95,9	89,5	84,9	91,5	89,0	94,0	105,7
10. Andere diensten	43,5	46,3	55,5	62,8	80,5	100,7	112,3	118,4
11. Veranderingen der voorraden	25,7	- 34,7	- 27,4	10,1	23,4	27,1	25,4	8,0
Statistische aanpassing	- 5,9	3,6	- 1,5	2,5	- 1,2	7,3	- 4,7	- 9,6
Totaal ...	728,6	710,0	754,7	847,7	1.005,7	1.201,4	1.318,9	1.329,3
D. Netto-uitvoer van goederen en diensten :								
1. Factorinkomens ontvangen van het buitenland	596,3	710,7	635,2	611,5	728,9	1.088,1	1.212,4	1.427,9
2. Uitvoer van goederen en diensten ...	3.336,6	3.479,1	3.366,9	3.476,7	3.907,2	4.513,1	4.638,8	4.763,0
Totale uitvoer ...	3.932,9	4.189,8	4.002,1	4.088,2	4.636,1	5.601,2	5.851,2	6.190,9
3. Factorinkomens betaald aan het buitenland	644,8	773,7	684,4	651,1	773,4	1.120,1	1.270,3	1.449,5
4. Invoer van goederen en diensten	3.276,9	3.379,0	3.186,9	3.334,1	3.719,4	4.331,5	4.480,6	4.595,7
Totale invoer ...	3.921,7	4.152,7	3.871,3	3.985,2	4.492,8	5.451,6	5.750,9	6.045,2
Netto-uitvoer ...	11,2	37,1	130,8	103,0	143,3	149,6	100,3	145,7
Bruto nationaal produkt tegen marktprijzen .	4.493,4	4.795,4	5.074,8	5.309,3	5.662,7	6.165,5	6.509,6	6.855,4

I - 3b. — BESTEDING VAN HET NATIONAAL PRODUKT

Ramingen in prijzen van 1985 — Indexcijfers 1985 = 100

Bron : NIS.

	1984	1985	1986	1987	1988	1989	1990	1991
A. Particuliere consumptie :								
1. Voedingsmiddelen	98	100	101	103	104	106	107	110
2. Dranken	100	100	100	104	106	108	115	113
3. Tabakswaaren	107	100	96	90	91	86	83	84
4. Kleding en ander persoonlijk goed ...	101	100	99	99	100	102	109	113
5. Huur, taxes, water	98	100	102	104	107	110	112	115
6. Verwarming en verlichting	96	100	98	100	95	94	97	103
7. Duurzame huishoudartikelen	98	100	109	115	122	130	138	143
8. Onderhoud van de woning	101	100	101	101	101	103	105	106
9. Persoonlijke verzorging en hygiëne ...	98	100	101	103	108	112	114	115
10. Vervoer	99	100	104	107	113	118	125	127
11. Verkeer : PTT	96	100	103	112	119	126	130	137
12. Vrijtijdsbesteding	100	100	101	104	112	117	122	124
13. Onderwijs en onderzoek	98	100	102	104	106	108	109	111
14. Financiële diensten	98	100	112	127	134	142	143	149
15. Diverse diensten	95	100	102	114	120	140	144	153
16. Persoonlijke uitgaven in het buitenland	99	100	101	112	125	121	122	120
17. Minus : uitgaven van niet-ingezetenen in België	103	100	95	102	111	105	101	97
<i>Totaal ...</i>	98	100	103	106	109	113	116	119
B. Overheidsconsumptie :								
1. Bezoldigingen en pensioenen	98	100	101	101	101	102	103	104
2. Lopende aankopen van goederen en diensten	95	100	103	105	101	97	97	100
3. Toegerekende huur en afschrijvingen van administratieve en onderwijsgebouwen van de openbare besturen ; betaalde huur ; afschrijvingen op meubilering en materieel van de centrale overheid	96	100	105	111	119	129	129	135
<i>Totaal ...</i>	98	100	102	102	102	103	104	105
C. Bruto binnenlandse kapitaalvorming :								
1. Landbouw, bosbouw en visserij	100	100	107	116	109	104	116	101
2. Extractieve nijverheid	127	100	88	35	81	151	181	180
3. Verwerkende nijverheid	91	100	112	120	147	179	204	197
4. Bouwnijverheid	93	100	117	118	175	181	198	189
5. Elektriciteit, gas en water	99	100	86	79	78	91	88	92
6. Handel, bank- en verzekeringswezen .	93	100	113	128	149	162	169	170
7. Woongebouwen	96	100	105	113	138	164	178	176
8. Vervoer en verkeer	114	100	94	96	89	94	100	104
9. Overheid (exclusief onderwijs)	112	100	102	107	122	114	112	129
10. Onderwijs	111	100	83	67	57	52	60	61
11. Andere diensten	98	100	119	135	169	202	219	226
<i>Totaal ...</i>	108	100	106	118	137	156	167	166
D. Netto-uitvoer van goederen en diensten :								
1. Factorinkomens ontvangen van het buitenland	89	100	86	81	96	137	148	169
2. Uitvoer van goederen en diensten ...	99	100	105	113	123	133	139	144
<i>Totale uitvoer ...</i>	97	100	102	108	119	134	141	148
3. Factorinkomens betaald aan het buitenland	89	100	85	80	93	129	142	157
4. Invoer van goederen en diensten	99	100	107	118	128	140	146	150
<i>Totale invoer ...</i>	97	100	103	111	121	138	146	152
Bruto nationaal produkt tegen marktprijzen .	99	100	102	104	110	114	118	121

I - 4. — CONJUNCTUURTESTS

Synthetische curven

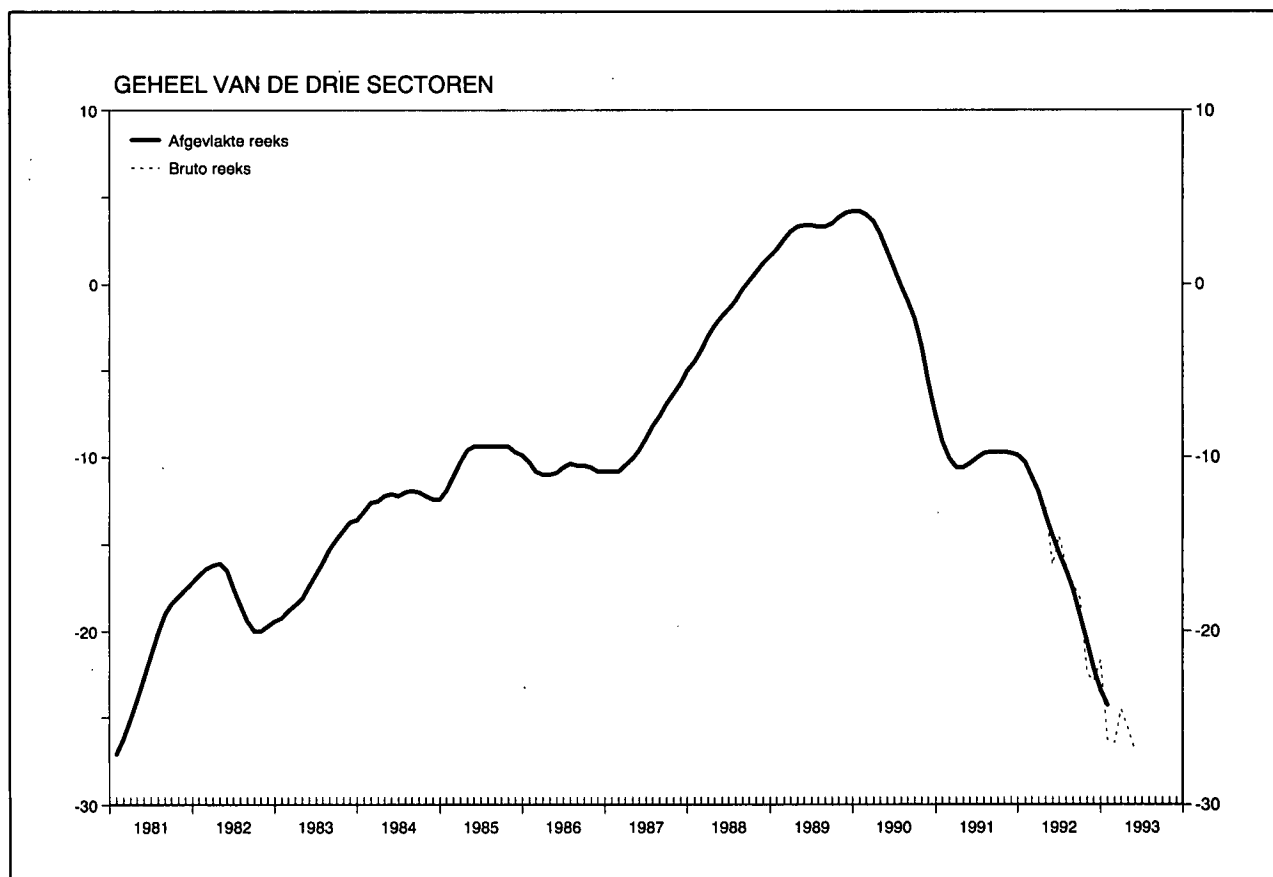

Resultaten van de maand mei

De synthetische bruto indicator van de Nationale Bank die een weerspiegeling is van het algemene conjuncturele klimaat, liep verder terug tijdens de maand mei. Achter die daling gaan uiteenlopende ontwikkelingen in de drie bedrijfstakken waarop de maandelijkse conjunctuurenquête betrekking heeft, schuil. In de bouwnijverheid deed zich een verbetering van het conjuncturele klimaat voor. In de twee andere bedrijfstakken daarentegen evolueerde de conjunctuur ongunstig: vooral in de handel werd een uitgesproken verslechtering van de bruto indicator opgetekend.

Het verloop van de afgevlakte synthetische indicatoren die, door eliminatie van de extreme punten de fundamentele tendens van de conjuncturele beweging weergeven, getuigt nog steeds van een verzwakkende conjunctuur in elk van de drie bedrijfstakken.

I - 4. — CONJUNCTUURTESTS (vervolg 1)

Synthetische curven

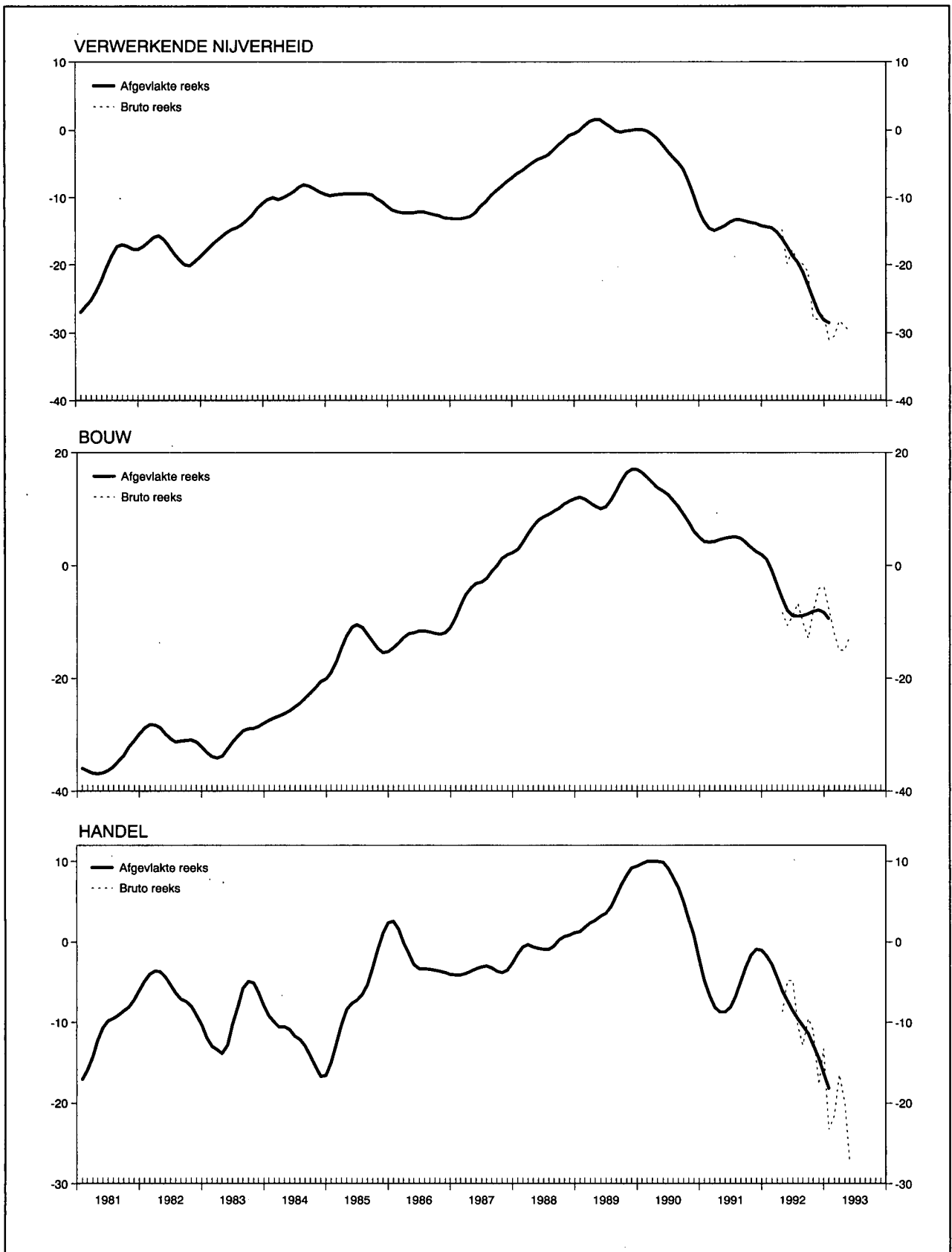

I - 4a. — CONJUNCTUURTESTS

Getalwaarde van de synthetische curven

	Verwerkende nijverheid		Bouwnijverheid exclusief burgerlijke bouwkunde en wegenwerken		Handel		Gezamenlijke curve		Bouwnijverheid inclusief burgerlijke bouwkunde en wegenwerken ¹	
	Afgevlakte reeks ²	Seizoen-gezuiverde bruto reeks	Afgevlakte reeks ²	Seizoen-gezuiverde bruto reeks	Afgevlakte reeks ²	Seizoen-gezuiverde bruto reeks	Afgevlakte reeks ²	Seizoen-gezuiverde bruto reeks	Afgevlakte reeks ²	Seizoen-gezuiverde bruto reeks
1990 Mei	- 2,1	+ 0,1	+13,2	+13,6	+ 9,9	+10,7	+ 1,9	+ 3,7	+ 6,9	+ 5,8
Juni	- 3,1	- 4,3	+12,6	+14,1	+ 9,2	+ 5,2	+ 0,9	- 0,1	+ 6,5	+ 7,6
Juli	- 4,0	- 2,1	+11,6	+12,1	+ 8,0	+12,2	- 0,1	+ 2,2	+ 6,0	+ 7,1
Augustus	- 4,8	- 4,8	+10,5	+ 8,9	+ 6,8	+ 5,2	- 1,0	- 1,2	+ 5,2	+ 3,7
September	- 5,8	- 5,4	+ 9,2	+ 6,0	+ 5,0	+ 9,2	- 2,1	- 1,5	+ 4,4	+ 1,9
Oktober	- 7,5	- 6,0	+ 7,6	+10,9	+ 2,8	- 0,8	- 3,7	- 2,7	+ 3,0	+ 6,8
November	- 9,6	-10,0	+ 6,1	+ 8,1	+ 0,8	- 1,8	- 5,6	- 6,1	+ 1,5	+ 3,1
December	-11,8	-12,4	+ 5,0	+ 1,0	- 2,1	+ 6,5	- 7,6	- 7,6	+ 0,6	- 3,8
1991 Januari	-13,5	-14,5	+ 4,3	+ 4,0	- 4,8	- 4,0	- 9,1	-10,2	- 0,2	- 0,5
Februari	-14,6	-17,0	+ 4,2	+ 2,3	- 6,6	-12,8	-10,1	-13,5	- 0,4	- 3,8
Maart	-14,9	-15,6	+ 4,3	+ 9,0	- 8,1	- 8,7	-10,6	-10,9	- 0,2	+ 6,0
April	-14,6	-12,9	+ 4,6	+ 5,3	- 8,7	- 8,5	-10,6	- 9,5	0,0	+ 3,9
Mei	-14,2	-15,4	+ 4,8	+ 4,4	- 8,7	- 8,7	-10,4	-11,4	+ 0,2	- 0,2
Juni	-13,6	-13,9	+ 5,0	+ 2,6	- 8,1	- 9,2	-10,1	-10,7	+ 0,4	- 0,2
Juli	-13,3	-11,6	+ 5,1	+ 5,1	- 6,7	- 1,7	- 9,8	- 7,6	+ 0,5	+ 0,5
Augustus	-13,3	-13,0	+ 4,8	+ 6,3	- 4,9	- 4,3	- 9,7	- 8,8	+ 0,3	+ 3,8
September	-13,5	-13,3	+ 4,1	+ 5,9	- 3,1	- 9,0	- 9,7	- 9,8	- 0,1	+ 2,1
Oktober	-13,7	-13,9	+ 3,3	+ 2,3	- 1,6	- 1,3	- 9,7	- 9,6	- 0,4	- 1,1
November	-13,9	-18,3	+ 2,5	+ 2,0	- 0,9	+ 0,3	- 9,8	-12,5	- 0,8	- 1,0
December	-14,2	-14,9	+ 2,0	+ 1,4	- 1,0	0,0	- 9,9	-10,2	- 1,0	- 1,3
1992 Januari	-14,3	-11,9	+ 1,1	+ 2,3	- 1,7	- 3,8	-10,3	- 8,6	- 1,3	+ 1,3
Februari	-14,5	-12,6	- 0,9	+ 1,7	- 2,8	+ 3,3	-11,1	- 8,1	- 2,4	+ 0,7
Maart	-15,1	-14,6	- 3,4	- 3,4	- 4,4	-13,0	-12,0	-12,7	- 4,0	- 3,0
April	-16,1	-14,8	- 5,9	- 8,3	- 6,1	- 8,7	-13,3	-12,9	- 5,7	- 7,3
Mei	-17,3	-19,8	- 8,0	-10,7	- 7,3	- 4,8	-14,5	-16,2	- 7,4	- 9,3
Juni	-18,6	-17,8	- 8,9	- 8,9	- 8,6	- 4,8	-15,5	-14,5	- 8,4	- 7,9
Juli	-19,6	-19,4	- 9,0	- 6,7	- 9,6	-10,5	-16,5	-16,2	- 8,7	- 8,1
Augustus	-21,0	-19,9	- 8,9	- 9,9	-10,4	-12,8	-17,6	-17,3	- 9,0	-10,9
September	-23,0	-21,0	- 8,6	-12,9	-11,4	- 9,5	-19,1	-18,1	- 8,8	-13,4
Oktober	-25,0	-27,9	- 8,1	- 8,3	-12,8	-11,0	-20,6	-22,4	- 8,1	- 9,0
November	-27,0	-28,0	- 7,9	- 4,1	-14,5	-17,7	-22,1	-22,9	- 7,6	- 4,8
December	-28,1	-27,3	- 8,3	- 3,7	-16,3	-13,3	-23,4	-21,7	- 7,4	- 4,6
1993 Januari	-28,5	-31,0	- 9,4	- 7,6	-18,2	-23,3	-24,3	-26,3	- 8,1	- 6,7
Februari	-30,5	.	-12,1	.	-21,5	.	-26,4	.	-10,3
Maart	-28,3	.	-15,0	.	-16,5	.	-24,5	.	-14,1
April	-29,0	.	-15,0	.	-20,0	.	-25,6	.	-12,1
Mei	-29,8	.	-12,7	.	-27,3	.	-26,9	.	-10,5

¹ Gewogen gemiddelde van de curve van de rompwerven van gebouwen (70 pct.) en van de curve van de burgerlijke bouwkunde en de wegenwerken (30 pct.). Ofschoon de sector van de burgerlijke bouwkunde en wegenwerken niet in aanmerking werd genomen voor de berekening van de gezamenlijke synthetische curve — zijn ontwikkeling verloopt normaal immers niet parallel met die van de

conjunctuur — is het evenwel belangrijk over een indicator te beschikken die betrekking heeft op de gezamenlijke bouwnijverheid daar de meeste statistieken verband houden met de gezamenlijke bouwnijverheid.

² De afvlakking gebeurt op grond van de seizoengezuiverde bruto reeks.

I - 4b.1 — VERWERKENDE NIJVERHEID

Getalwaarde van de synthetische curve en van haar componenten

	Verloop						Beoordeling						Vooruitzichten				Synthetische curve		p.m. Verkoopprijzen ¹			
	produktietempo		binnenlandse bestellingen		buitenlandse bestellingen		totale orderpositie		buitenlandse orderpositie		voorraden afgewerkte producten		tewerkstelling		vraag				verloop		vooruitzichten	
	Afgevlakte reeks ²	Seizoen-gezuiverde bruto reeks	Afgevlakte reeks ²	Seizoen-gezuiverde bruto reeks	Afgevlakte reeks ²	Seizoen-gezuiverde bruto reeks	Afgevlakte reeks ²	Seizoen-gezuiverde bruto reeks	Afgevlakte reeks ²	Seizoen-gezuiverde bruto reeks	Afgevlakte reeks ²	Seizoen-gezuiverde bruto reeks	Afgevlakte reeks ²	Seizoen-gezuiverde bruto reeks	Afgevlakte reeks ²	Seizoen-gezuiverde bruto reeks	Afgevlakte reeks ²	Seizoen-gezuiverde bruto reeks	Afgevlakte reeks ²	Seizoen-gezuiverde bruto reeks	Afgevlakte reeks ²	Seizoen-gezuiverde bruto reeks
1991 Mei	- 6,4	- 5	-11,8	-18	-13,0	-13	-26,0	-31	-29,6	-30	+ 6,3	+ 6	- 8,1	- 8	- 9,0	-12	-14,2	-15,4	- 3,3	- 4	- 0,5	- 4
Juni	- 6,3	- 7	-11,6	-16	-11,0	- 9	-26,0	-26	-29,4	-26	+ 6,3	+10	- 7,1	- 7	- 8,8	-10	-13,6	-13,9	- 3,8	- 4	- 1,1	- 1
Juli	- 6,4	- 5	-10,9	- 6	- 9,5	- 9	-26,1	-25	-29,5	-32	+ 6,4	+ 3	- 6,9	- 6	- 9,1	- 7	-13,3	-11,6	- 4,0	- 4	- 1,3	- 1
Augustus	- 6,5	- 7	-10,5	-12	- 9,0	- 9	-26,5	-27	-30,1	-26	+ 7,0	+10	- 6,8	- 5	- 9,8	- 8	-13,3	-13,0	- 4,4	- 8	- 0,9	- 3
September	- 6,3	- 3	-10,3	- 7	- 8,8	-19	-27,0	-25	-30,9	-29	+ 8,0	+ 5	- 6,9	- 7	-10,0	-11	-13,5	-13,3	- 4,9	-12	+ 0,1	- 2
Oktober	- 5,4	- 7	-10,1	- 9	- 8,3	- 7	-27,5	-28	-31,6	-32	+ 8,9	+ 7	- 7,1	-10	- 9,8	-11	-13,7	-13,9	- 5,0	0	+ 1,3	+ 3
November	- 4,1	- 9	-10,9	-20	- 7,8	-22	-27,9	-31	-31,9	-38	+ 9,6	+10	- 7,5	- 6	- 9,3	-10	-13,9	-18,3	- 5,1	- 4	+ 2,3	+ 3
December	- 2,9	- 2	-11,8	-15	- 7,1	- 7	-28,0	-30	-31,6	-38	+10,0	+11	- 8,5	- 8	- 8,8	- 8	-14,2	-14,9	- 5,0	- 7	+ 2,8	+ 2
1992 Januari	- 2,5	0	-12,5	-10	- 6,6	- 3	-28,0	-27	-31,4	-31	+10,0	+11	- 9,9	- 8	- 8,6	- 5	-14,3	-11,9	- 4,8	- 5	+ 2,6	+ 7
Februari	- 3,1	+ 2	-13,6	- 7	- 6,5	- 6	-28,0	-28	-31,1	-31	+10,0	+10	-11,3	-13	- 9,4	- 8	-14,5	-12,6	- 5,0	- 4	+ 2,0	+ 5
Maart	- 3,9	- 6	-14,5	-14	- 7,3	- 7	-28,3	-28	-31,3	-29	+10,0	+ 9	-13,0	-13	-10,8	-11	-15,1	-14,6	- 5,4	- 5	+ 1,0	+ 2
April	- 4,6	- 5	-15,3	-15	- 8,9	- 5	-28,8	-26	-32,1	-30	+10,1	+10	-14,4	-14	-12,6	-13	-16,1	-14,8	- 5,6	- 6	- 0,3	- 6
Mei	- 5,0	- 5	-16,3	-18	-10,8	-26	-29,5	-30	-33,5	-37	+10,8	+11	-15,3	-17	-14,8	-14	-17,3	-19,8	- 5,9	- 9	- 1,8	- 4
Juni	- 5,3	- 3	-17,1	-16	-12,6	-13	-30,6	-32	-35,0	-36	+11,9	+ 9	-16,1	-16	-16,8	-17	-18,6	-17,8	- 6,0	- 6	- 3,6	- 1
Juli	- 5,9	- 5	-18,0	-20	-13,8	-15	-31,9	-30	-36,4	-33	+13,3	+14	-16,8	-17	-19,0	-21	-19,6	-19,4	- 7,3	- 4	- 6,6	- 1
Augustus	- 7,3	- 7	-18,8	-18	-14,1	-13	-34,1	-33	-37,9	-38	+14,6	+15	-17,5	-16	-21,6	-19	-21,0	-19,9	-10,0	- 6	-10,0	-10
September	- 9,4	- 8	-20,0	-16	-15,6	-14	-37,1	-35	-39,9	-37	+15,6	+16	-18,5	-18	-24,1	-24	-23,0	-21,0	-13,0	-20	-13,0	-19
Oktober	-11,6	-14	-22,1	-33	-18,4	-25	-40,4	-43	-42,4	-43	+16,3	+16	-19,6	-21	-26,1	-28	-25,0	-27,9	-16,0	-16	-14,9	-16
November	-13,8	-16	-24,0	-26	-21,0	-25	-43,9	-43	-45,3	-48	+16,6	+17	-21,0	-20	-27,6	-29	-27,0	-28,0	-17,9	-19	-14,9	-19
December	-15,1	-13	-25,4	-20	-23,3	-14	-46,3	-49	-47,8	-50	+16,8	+21	-22,4	-22	-28,3	-29	-28,1	-27,3	-18,3	-18	-13,8	-13
1993 Januari	-15,8	-20	-25,9	-34	-24,4	-26	-47,6	-48	-49,4	-46	+16,5	+21	-23,5	-25	-28,3	-28	-28,5	-31,0	-17,9	-15	-11,9	- 6
Februari	.	-18	.	-27	.	-33	.	-49	.	-51	.	+16	.	-25	.	-25	.	-30,5	.	-19	.	-10
Maart	.	-10	.	-24	.	-21	.	-48	.	-52	.	+15	.	-24	.	-32	.	-28,3	.	-20	.	-13
April	.	-16	.	-25	.	-22	.	-50	.	-55	.	+11	.	-27	.	-26	.	-29,0	.	-14	.	- 7
Mei	.	-16	.	-24	.	-30	.	-48	.	-51	.	+11	.	-25	.	-33	.	-29,8	.	-12	.	- 2

¹ De indicatoren van de prijzen worden niet in aanmerking genomen bij de berekening van de synthetische curve omdat ze geen conjunctureel patroon vertonen. Aangezien ze evenwel snelle en betrouwbare informatie verschaffen worden de prijs-indicatoren toch p.m. opgenomen.

² De afvlakking gebeurt op grond van de seizoengezuiverde bruto reeks.

I - 4b.2 — VERWERKENDE NIJVERHEID : BRUTORESULTATEN PER SECTOR

	A. Beoordeling van de totale orderpositie ¹					B. Beoordeling van de buitenlandse orderpositie ¹					C. Beoordeling van het peil van de voorraden afgewerkte producten ¹				
	1992			1993		1992			1993		1992			1993	
	Mei	3 ^e kwart.	4 ^e kwart.	1 ^e kwart.	Mei	Mei	3 ^e kwart.	4 ^e kwart.	1 ^e kwart.	Mei	Mei	3 ^e kwart.	4 ^e kwart.	1 ^e kwart.	Mei
Gezamenlijke nijverheid	- 32	- 36	- 50	- 49	- 49	- 37	- 37	- 51	- 49	- 50	+ 12	+ 13	+ 17	+ 17	+ 13
I. Gebruiksgoederen	- 34	- 35	- 42	- 41	- 52	- 32	- 32	- 40	- 34	- 51	+ 22	+ 17	+ 19	+ 21	+ 21
II. Investeringsgoederen	- 32	- 34	- 47	- 45	- 46	- 29	- 33	- 48	- 52	- 55	+ 14	+ 18	+ 15	+ 13	+ 6
III. Halffabrikaten	- 33	- 45	- 60	- 62	- 54	- 45	- 47	- 60	- 57	- 53	+ 8	+ 10	+ 19	+ 14	+ 14
Textielnijverheid	- 41	- 48	- 47	- 53	- 59	- 57	- 53	- 49	- 54	- 62	+ 26	+ 25	+ 28	+ 29	+ 29
waaronder : Wol	- 50	- 68	- 67	- 93	- 91	- 66	- 68	- 63	- 88	- 97	+ 20	+ 17	+ 19	+ 42	+ 42
Katoen	- 40	- 49	- 52	- 47	- 47	- 58	- 55	- 60	- 59	- 57	+ 28	+ 27	+ 33	+ 28	+ 14
Tricot- en kousennijverheid	- 16	- 31	- 30	- 34	- 50	- 20	- 40	- 30	- 33	- 47	+ 15	+ 12	+ 8	+ 5	+ 18
Schoen- en kledingnijverheid	- 23	- 34	- 44	- 52	- 56	+ 4	- 18	- 44	- 44	- 61	+ 8	+ 4	+ 15	+ 12	+ 21
waaronder : Schoenen	- 19	- 29	- 24	- 37	- 66	- 43	- 69	- 69	- 55	- 50	+ 19	- 6	+ 12	+ 7	+ 12
Kleding	- 24	- 35	- 48	- 55	- 54	+ 7	- 13	- 42	- 44	- 61	+ 7	+ 5	+ 15	+ 12	+ 22
Houtindustrie, fabricatie van houten meubelen	- 49	- 48	- 55	- 52	- 63	- 56	- 50	- 53	- 49	- 74	+ 37	+ 29	+ 27	+ 29	+ 33
waaronder : Hout	- 57	- 49	- 61	- 50	- 64	- 74	- 62	- 76	- 67	- 77	+ 25	+ 20	+ 27	+ 20	+ 32
Houten meubelen	- 43	- 49	- 50	- 53	- 63	- 48	- 43	- 40	- 38	- 72	+ 45	+ 35	+ 27	+ 34	+ 33
Papier en karton	- 25	- 32	- 56	- 58	- 54	- 35	- 43	- 55	- 35	+ 27	+ 22	+ 26	+ 23	+ 23	+ 15
waaronder : Papier- en kartonfabricage	- 57	- 33	- 62	- 46	- 44	- 51	- 46	- 57	- 26	+ 55	+ 52	+ 40	+ 55	+ 32	+ 44
Papier- en kartonverwerking	- 3	- 31	- 51	- 67	- 62	+ 4	- 37	- 50	- 57	- 45	0	+ 15	- 2	+ 16	- 8
Ledernijverheid	- 14	- 16	- 34	- 87	- 94	- 13	- 9	- 21	- 96	- 37	+ 14	+ 16	+ 17	+ 14	- 24
Plasticverwerkende industrie	+ 4	- 18	- 70	- 86	+ 11	- 20	- 25	- 65	- 98	+ 24	- 1	+ 13	+ 40	+ 14	+ 30
Aardolie-industrie	- 39	- 13	- 26	- 72	0	- 39	- 13	- 13	- 55	0	+ 39	+ 13	0	+ 23	0
Vervaardiging en eerste verwerking van metalen	- 47	- 66	- 75	- 69	- 74	- 62	- 64	- 73	- 60	- 73	- 4	+ 2	+ 12	+ 3	+ 9
waaronder : Ferrometalen	- 47	- 68	- 73	- 66	- 73	- 57	- 67	- 70	- 54	- 72	- 6	+ 4	+ 12	- 3	+ 3
Non-ferrometalen	- 50	- 58	- 82	- 86	- 80	- 75	- 54	- 82	- 88	- 78	0	- 7	+ 14	+ 21	+ 34
Vervaardiging van steen, cement, glas e.a.	- 26	- 16	- 29	- 28	- 28	- 19	- 19	- 30	- 24	- 32	+ 18	+ 16	+ 13	+ 6	- 4
waaronder : Bouwmaterialen, ceramiek voor bouw en nijverheid, vlakglas	- 26	- 18	- 32	- 33	- 32	- 20	- 25	- 42	- 45	- 47	+ 18	+ 15	+ 11	+ 6	- 6
Chemische industrie	+ 10	+ 2	- 20	- 21	- 20	+ 8	+ 5	- 14	- 15	- 15	- 3	- 1	+ 1	+ 1	+ 2
Vervaardiging van kunstmatige en synthetische vezels ...	- 52	- 84	- 87	- 72	- 100	- 40	- 49	- 81	- 75	- 100	+ 85	+ 59	+ 90	+ 85	+ 62
Vervaardiging van producten uit metaal	- 43	- 47	- 58	- 61	- 56	- 23	- 30	- 47	- 50	- 52	+ 16	+ 17	+ 23	+ 28	- 2
Machinebouw	- 53	- 60	- 69	- 67	- 64	- 60	- 67	- 72	- 72	- 73	+ 34	+ 24	+ 24	+ 32	+ 23
waaronder : Landbouwmachines en -tractoren	- 92	- 88	- 90	- 93	- 88	- 92	- 90	- 93	- 94	- 90	+ 93	+ 86	+ 94	+ 93	+ 84
Cereedschapsmachines	- 55	- 80	- 74	- 82	- 73	- 36	- 83	- 74	- 62	- 76	+ 67	+ 31	+ 30	+ 21	+ 15
Textielmachines	- 69	- 92	- 92	- 89	- 98	- 73	- 91	- 88	- 89	- 98	-	-	-	-	-
Motoren, compressoren, pompen	- 12	- 34	- 43	- 44	- 38	- 43	- 40	- 51	- 55	- 30	- 10	- 14	- 9	+ 9	- 5
Elektrotechnische industrie	- 35	- 36	- 52	- 44	- 53	- 36	- 27	- 53	- 57	- 61	- 5	+ 13	+ 14	+ 15	+ 5
waaronder : Elektrotechnische uitrustingsgoederen	- 25	- 33	- 52	- 47	- 43	- 22	- 16	- 54	- 59	- 52	- 8	+ 13	+ 17	+ 7	+ 5
Elektrische huishoudtoestellen, radio, TV	- 65	- 49	- 58	- 43	- 85	- 65	- 49	- 58	- 56	- 84	+ 48	+ 23	+ 24	+ 33	- 6
Automobielbouw, fabrieken van onderdelen	- 31	- 26	- 44	- 36	- 39	- 32	- 36	- 45	- 32	- 40	0	0	0	0	0
Overige transportmiddelenfabrieken	- 17	- 25	- 29	- 23	- 40	- 39	- 41	- 42	- 40	- 43	+ 16	+ 10	- 6	+ 22	0
waaronder : Scheepsbouw	- 54	- 67	- 70	- 63	- 94	- 95	- 98	- 99	- 98	- 97	-	-	-	-	-
Fietsen en motorfietsen	- 81	- 87	- 94	- 75	- 100	- 100	- 100	- 100	- 100	- 100	+ 16	+ 10	0	+ 22	0

¹ Netto verschil tussen de percentages van de antwoorden « hoger dan normaal » en « lager dan normaal ».

I - 4b.2 — VERWERKENDE NIJVERHEID : BRUTORESULTATEN PER SECTOR (vervolg 1)

	D. Productiebelemmeringen ¹																			
	Geen belemmering					Productie belemmerd door onvoldoende														
						vraag					geschoolde arbeidskrachten					uitrusting				
	1992				1993	1992				1993	1992				1993	1992				1993
	Maart	Juni	Sept.	Dec.	Maart	Maart	Juni	Sept.	Dec.	Maart	Maart	Juni	Sept.	Dec.	Maart	Maart	Juni	Sept.	Dec.	Maart
Gezamenlijke nijverheid	24	22	20	14	13	66	67	70	77	80	5	6	4	3	2	4	2	2	2	0
I. Gebruiksgoederen	23	22	19	16	17	68	70	74	77	72	6	5	5	5	4	2	2	2	2	1
II. Investeringsgoederen	30	28	28	18	17	55	54	55	68	76	7	9	7	6	2	8	5	5	5	0
III. Halffabrikaten	23	22	18	12	12	70	70	76	82	84	3	5	3	1	2	1	1	1	1	0
Textielnijverheid	16	16	17	13	10	76	75	74	79	78	8	9	10	9	9	2	2	1	0	2
waaronder: Wol	18	8	11	15	7	77	89	86	85	93	0	1	0	0	0	5	3	3	0	0
Katoen	6	6	9	11	3	90	87	85	87	81	16	15	9	10	12	0	2	0	0	0
Tricot- en kousennijverheid	16	15	5	0	12	66	60	59	70	69	9	16	37	27	16	0	4	2	0	11
Schoen- en kledingnijverheid	21	25	18	13	23	65	59	74	74	73	9	8	4	6	4	0	1	0	7	0
waaronder: Schoenen	60	60	25	26	60	40	40	75	40	40	0	0	0	0	0	0	0	0	34	0
Kleding	13	17	17	10	15	70	64	74	82	80	12	10	4	8	5	0	2	0	2	0
Houtindustrie, fabricatie van houten meubelen	20	17	5	6	7	64	73	85	85	82	15	5	6	6	5	4	1	2	2	0
waaronder: Hout	24	21	5	1	12	57	59	81	81	75	12	6	7	4	3	1	1	1	4	0
Houten meubelen	17	15	6	11	5	69	82	87	87	86	16	4	6	8	6	6	1	3	0	0
Papier en karton	14	3	17	21	3	71	70	77	71	96	6	16	14	0	4	2	2	2	2	1
waaronder: Papier- en kartonfabricage	0	5	30	24	0	91	86	61	76	100	0	0	0	0	0	0	0	0	0	0
Papier- en kartonverwerking	23	3	7	19	4	58	58	89	67	94	10	28	25	1	7	3	4	4	4	1
Ledernijverheid	1	21	0	0	5	77	79	100	100	95	0	0	0	0	0	63	14	14	14	14
Plasticverwerkende industrie	33	32	56	9	0	62	68	11	60	100	5	0	0	0	0	0	0	0	0	0
Aardolie-industrie	—	—	—	—	—	—	—	—	—	—	—	—	—	—	—	—	—	—	—	—
Vervaardiging en eerste verwerking van metalen	35	32	21	16	22	58	58	76	78	77	0	5	0	0	0	0	1	0	0	0
waaronder: Ferrometalen	40	39	26	19	26	51	50	71	74	73	0	0	0	0	0	0	0	0	0	0
Non-ferrometalen	15	8	9	8	1	85	87	91	92	99	0	25	0	0	0	0	3	0	0	0
Vervaardiging van steen, cement, glas e.a.	51	62	64	28	36	39	29	35	69	60	1	0	0	0	1	6	6	0	2	0
waaronder: Bouwmaterialen, ceramiek voor bouw en nijverheid, vlakglas	51	65	67	29	37	38	25	32	70	59	0	0	1	1	1	7	7	1	0	1
Chemische industrie	0	0	0	0	0	98	98	98	99	98	0	0	0	0	0	1	0	1	1	1
Vervaardiging van kunstmatige en synthetische vezels ...	63	47	47	0	47	37	53	53	100	53	0	0	0	0	0	0	0	0	0	0
Vervaardiging van produkten uit metaal	29	30	21	17	13	60	61	71	80	83	3	3	2	1	2	10	4	3	0	0
Machinebouw	19	14	15	10	13	66	67	69	82	80	5	7	8	4	2	4	3	4	1	0
waaronder: Landbouwmachines en -tractoren	5	8	4	3	3	94	91	91	97	97	1	1	4	0	0	0	0	0	0	0
Gereedschapsmachines	0	0	9	0	12	88	87	91	90	80	9	9	0	10	0	0	0	0	0	0
Textielmachines	44	0	0	0	0	56	100	100	100	99	1	1	1	2	2	0	0	0	0	0
Motoren, compressoren, pompen	27	27	30	24	23	47	37	55	73	74	0	11	0	0	0	10	7	12	0	0
Elektrotechnische industrie	14	13	12	13	6	68	74	65	69	90	14	20	14	14	1	13	7	13	14	1
waaronder: Elektrotechnische uitrustingsgoederen	13	13	11	16	5	61	69	55	59	89	20	30	21	20	2	19	11	20	20	1
Elektrische huishoudtoestellen, radio, TV	6	2	3	0	0	94	97	97	100	100	0	0	0	0	0	0	0	0	0	0
Automobiëlbouw, fabrieken van onderdelen	54	55	56	56	39	46	45	44	44	32	0	0	0	0	0	0	0	0	0	0
Overige transportmiddelenfabrieken	32	7	0	0	6	60	44	55	47	66	7	12	3	4	5	1	0	0	0	0
waaronder: Scheepsbouw	0	6	0	0	0	88	53	68	53	100	10	7	1	0	0	3	0	0	0	0
Fietsen en motorfietsen	36	19	0	0	36	64	81	100	100	64	0	36	0	0	0	0	0	0	0	0

¹ In procenten van de gezamenlijke ondernemingen.

I - 4b.2 — VERWERKENDE NIJVERHEID : BRUTORESULTATEN PER SECTOR (vervolg 2)

	E. Beoordeling van het geïnstalleerde productievermogen ¹					F. Bezettingsgraad van het geïnstalleerde productievermogen (%)					G. Gemiddelde verzekerde activiteitsduur (in maanden)				
	1992				1993	1992				1993	1992			1993	
	Maart	Juni	September	December	Maart	Maart	Juni	September	December	Maart	Mei	3 ^e kwart.	4 ^e kwart.	1 ^e kwart.	Mei
Gezamenlijke nijverheid	+ 33	+ 31	+ 39	+ 50	+ 53	78,2 ²	78,6 ²	76,7	74,7	74,5	3,5	3,4	3,2	3,1	3,0
I. Gebruiksgoederen	+ 35	+ 41	+ 45	+ 52	+ 46	79,1	79,4	76,5	74,3	76,6	2,2	2,1	2,0	2,1	2,2
II. Investeringsgoederen	+ 29	+ 27	+ 30	+ 40	+ 51	79,3	80,2	79,3	77,9	74,7	5,6	5,5	5,0	4,7	4,4
III. Halffabrikaten	+ 38	+ 34	+ 44	+ 57	+ 61	76,1	76,0	73,9	71,4	71,9	2,0 ²	1,9	1,9	1,8	1,8 ²
Textielnijverheid	+ 44	+ 44	+ 48	+ 52	+ 53	73,4	72,2	69,7	70,0	69,8	1,9	1,8	1,7	1,8	1,8
waaronder : Wol	+ 60	+ 67	+ 64	+ 73	+ 78	75,0	72,3	67,2	68,2	63,2	2,0	1,6	1,4	1,4	1,1
Katoen	+ 49	+ 41	+ 42	+ 46	+ 43	72,4	70,3	69,7	67,2	68,0	2,3	2,3	2,3	2,2	2,3
Tricot- en kousennijverheid	+ 19	+ 29	+ 17	+ 49	+ 39	74,2	72,8	70,9	69,7	67,1	2,4	1,9	1,8	1,9	2,0
Schoen- en kledingnijverheid	+ 50	+ 43	+ 52	+ 69	+ 58	75,9	78,5	79,8	71,9	70,2	2,2	1,8	1,8	1,5	1,9
waaronder : Schoenen	+ 43	+ 43	+ 23	+ 40	+ 29	78,6	78,3	80,4	73,7	75,3	1,8	1,3	2,0	1,6	2,3
Kleding	+ 52	+ 44	+ 58	+ 74	+ 65	75,4	78,6	79,7	71,5	69,0	2,3	2,0	1,7	1,5	1,8
Houtindustrie, fabricatie van houten meubelen	+ 28	+ 45	+ 46	+ 50	+ 47	82,9	81,5	79,9	78,4	76,3	1,4	1,4	1,4	1,4	1,3
waaronder : Hout	+ 34	+ 42	+ 54	+ 58	+ 47	80,7	82,0	78,2	74,9	74,5	1,6	1,7	1,5	1,6	1,6
Houten meubelen	+ 23	+ 47	+ 40	+ 44	+ 46	84,5	81,2	81,2	80,9	77,7	1,2	1,3	1,2	1,3	1,2
Papier en karton	+ 64	+ 56	+ 46	+ 62	+ 79	82,2	82,0	85,1	78,7	74,9	1,1	1,1	0,9	0,9	0,9
waaronder : Papier- en kartonfabricage	+ 69	+ 66	+ 59	+ 76	+ 95	83,7	83,6	91,5	81,9	78,1	0,9	0,9	0,7	0,7	0,8
Papier- en kartonverwerking	+ 61	+ 49	+ 34	+ 50	+ 66	81,1	80,9	80,1	76,3	72,5	1,3	1,2	1,0	1,1	1,0
Ledernijverheid	0	- 8	+ 49	+ 9	+ 64	81,2	77,3	79,1	79,4	73,3	2,1	2,6	2,5	1,7	1,9
Plasticverwerkende industrie	- 30	- 30	- 62	+ 46	+ 57	82,8	81,1	83,9	79,3	75,2	3,1	2,9	2,8	2,2	2,4
Vervaardiging en eerste verwerking van metalen	+ 42	+ 37	+ 67	+ 64	+ 70	73,9	73,5	68,6	67,8	70,9	1,7	1,8	1,8	1,8	1,7
waaronder : Ferrometalen	+ 45	+ 40	+ 66	+ 61	+ 70	71,7	70,7	64,1	65,8	69,5	1,7	1,8	1,7	1,8	1,6
Non-ferrometalen	+ 31	+ 24	+ 71	+ 75	+ 72	82,0	83,4	85,2	75,9	77,2	1,9	1,9	1,9	1,9	1,9
Vervaardiging van steen, cement, glas e.a.	+ 30	+ 27	+ 8	+ 28	+ 20	85,7	85,8	86,2	84,2	83,8	2,2	2,1	2,0	2,1	1,9
waaronder : Bouwmaterialen, ceramiek voor bouw en nijverheid, vlakglas	+ 29	+ 28	+ 9	+ 31	+ 24	84,9	85,6	85,7	83,5	82,8	2,2	2,2	2,0	2,0	1,8
Chemische industrie	+ 31	+ 22	+ 23	+ 42	+ 30	76,5	78,7	78,3	73,9	76,5	-	-	-	-	-
Vervaardiging van kunstmatige en synthetische vezels ...	+ 49	+ 85	+ 85	+ 38	+ 85	95,6	94,7	89,1	87,4	90,3	1,7	1,8	1,8	2,0	1,8
Vervaardiging van producten uit metaal	+ 34	+ 26	+ 43	+ 58	+ 71	74,8	77,8	75,5	71,0	68,8	5,4	5,0	4,3	3,8	3,5
Machinebouw	+ 45	+ 44	+ 50	+ 50	+ 62	74,7	75,9	73,8	71,7	67,8	4,4	4,2	3,8	3,6	3,5
waaronder : Landbouwmachines en -tractoren	+ 86	+ 91	+ 90	+ 96	+ 96	62,2	62,9	56,7	51,3	50,7	6,7	6,6	6,7	6,7	6,6
Gereedschapsmachines	+ 67	+ 74	+ 73	+ 30	+ 80	71,2	71,7	73,4	82,3	74,3	3,5	3,4	3,2	3,1	3,3
Textielmachines	+ 83	+ 97	+ 97	+ 97	+ 83	77,1	77,7	78,8	80,6	67,8	4,2	4,2	3,5	3,5	3,8
Motoren, compressoren, pompen	+ 27	+ 10	+ 32	+ 30	+ 52	79,9	79,5	76,9	75,2	73,4	6,4	5,8	5,2	4,6	4,0
Elektrotechnische industrie	+ 27	+ 14	+ 29	+ 44	+ 64	80,4	77,9	77,9	78,4	73,8	4,7	4,6	4,4	4,4	4,4
waaronder : Elektrotechnische uitrustingsgoederen	+ 2	- 4	+ 11	+ 34	+ 55	84,2	82,6	81,8	82,2	77,0	5,9	5,8	5,7	5,5	5,6
Elektrische huishoudtoestellen, radio, TV	+ 88	+ 62	+ 74	+ 74	+ 91	71,1	66,1	66,3	68,7	65,1	2,1	1,9	1,7	1,7	1,6
Automobielenbouw, fabrieken van onderdelen	0	+ 31	+ 30	+ 30	0	88,1	90,6	79,1	80,1	90,7	3,8	3,9	4,0	4,0	4,2
Overige transportmiddelenfabrieken	+ 56	+ 56	+ 61	+ 68	+ 65	68,0	69,4	68,0	71,4	74,9	14,8	14,8	13,4	13,1	11,5
waaronder : Scheepsbouw	+ 88	+ 88	+ 89	+ 89	+ 92	59,3	58,0	56,8	68,0	77,0	11,8	12,2	8,4	5,4	3,3
Fietsen en motorfietsen	+ 46	+ 45	+ 64	+ 100	+ 64	74,8	71,6	60,2	46,5	65,7	1,2	1,1	1,0	1,3	2,3

¹ Netto verschil tussen de percentages van de antwoorden die aanduiden dat de capaciteit « ruim voldoende » is of « onvoldoende ».

² Herberekende serie vanaf 1980.

I - 4b.2 — VERWERKENDE NIJVERHEID : BRUTORESULTATEN PER SECTOR (vervolg 3)

	H. Vooruitzichten omtrent de vraag tijdens de volgende drie maanden ¹					I. Vooruitzichten omtrent de personeelsbezetting tijdens de volgende drie maanden ²					J. Vooruitzichten omtrent de ontwikkeling van de verkoopprijzen tijdens de volgende drie maanden ²				
	1992			1993		1992			1993		1992			1993	
	Mei	3 ^e kwart.	4 ^e kwart.	1 ^e kwart.	Mei	Mei	3 ^e kwart.	4 ^e kwart.	1 ^e kwart.	Mei	Mei	3 ^e kwart.	4 ^e kwart.	1 ^e kwart.	Mei
Gezamenlijke nijverheid	- 15	- 24	- 35	- 29	- 34	- 15	- 16	- 26	- 26	- 24	- 7	- 12	- 16	- 9	- 6
I. Gebruiksgoederen	- 20	- 15	- 30	- 26	- 42	- 20	- 21	- 29	- 28	- 38	0	+ 2	+ 7	+ 1	- 2
II. Investeringsgoederen	- 12	- 25	- 36	- 31	- 31	- 18	- 19	- 28	- 34	- 28	0	- 7	- 4	- 9	- 14
III. Halffabrikaten	- 20	- 29	- 43	- 32	- 41	- 13	- 15	- 24	- 21	- 15	- 14	- 25	- 37	- 11	+ 6
Textielnijverheid	- 15	- 21	- 33	- 32	- 33	- 16	- 23	- 21	- 28	- 29	- 3	- 11	- 14	- 15	- 18
waaronder : Wol	- 51	- 51	- 73	- 52	- 61	- 30	- 37	- 49	- 59	- 52	- 2	- 31	- 36	- 46	- 48
Katoen	- 17	- 17	- 31	- 36	- 27	- 18	- 16	- 18	- 28	- 30	- 15	- 17	- 25	- 26	- 23
Tricot- en kousennijverheid	- 4	- 25	- 40	- 29	- 43	- 2	- 23	- 24	- 16	- 23	+ 16	+ 10	+ 13	+ 9	- 6
Schoen- en kledingnijverheid	- 24	- 24	- 34	- 29	- 50	- 22	- 27	- 37	- 40	- 41	+ 13	+ 5	+ 11	+ 5	- 2
waaronder : Schoenen	+ 2	+ 30	- 3	+ 16	- 26	- 10	+ 8	- 3	- 4	- 33	+ 7	+ 15	+ 1	+ 14	0
Kleding	- 30	- 36	- 41	- 40	- 55	- 24	- 34	- 44	- 48	- 44	+ 14	+ 4	+ 13	+ 3	- 3
Houtindustrie, fabricatie van houten meubelen	- 50	- 40	- 40	- 42	- 64	- 20	- 26	- 34	- 33	- 33	+ 1	+ 6	+ 3	+ 3	- 5
waaronder : Hout	- 40	- 42	- 49	- 43	- 66	- 2	- 25	- 41	- 35	- 41	- 10	- 1	- 26	+ 1	- 4
Houten meubelen	- 56	- 39	- 34	- 42	- 63	- 33	- 27	- 28	- 32	- 28	+ 9	+ 10	+ 23	+ 5	- 6
Papier en karton	+ 10	- 19	- 43	- 38	- 21	- 8	- 22	- 42	- 36	- 17	- 1	- 22	- 52	- 47	- 27
waaronder : Papier- en kartonfabricage	+ 28	- 17	- 47	- 33	- 14	- 35	- 37	- 48	- 40	- 3	- 7	- 28	- 72	- 48	- 31
Papier- en kartonverwerking	- 3	- 22	- 39	- 42	- 26	+ 11	- 12	- 37	- 34	- 26	+ 3	- 18	- 38	- 47	- 24
Ledernijverheid	- 6	+ 2	- 19	- 37	- 64	- 6	+ 2	- 16	- 64	- 25	- 6	- 5	- 12	- 13	- 25
Plasticverwerkende industrie	+ 4	- 42	- 52	- 36	- 10	- 43	- 35	- 42	- 11	- 21	- 5	0	- 2	- 8	- 12
Aardolie-industrie	0	0	- 16	+ 33	0	-	-	-	-	-	-	-	-	-	-
Vervaardiging en eerste verwerking van metalen	- 43	- 41	- 63	- 42	- 67	- 7	- 6	- 19	- 14	- 10	- 24	- 43	- 55	+ 5	+ 46
waaronder : Ferrometalen	- 48	- 54	- 68	- 45	- 73	- 4	- 7	- 22	- 11	- 7	- 26	- 52	- 61	+ 15	+ 58
Non-ferrometalen	- 29	+ 5	- 42	- 26	- 37	- 22	- 1	- 11	- 25	- 27	- 17	- 13	- 33	- 40	- 11
Vervaardiging van steen, cement, glas e.a.	- 9	- 15	- 33	- 26	- 25	- 21	- 24	- 35	- 32	- 34	- 8	- 14	+ 7	0	- 8
waaronder : Bouwmaterialen, ceramiek voor bouw en nijverheid, vlakglas	- 15	- 19	- 40	- 33	- 30	- 25	- 25	- 35	- 32	- 35	- 2	- 11	+ 9	+ 4	- 6
Chemische industrie	+ 12	- 12	- 3	+ 3	- 1	0	- 1	- 1	- 1	- 1	- 7	- 14	- 19	- 17	- 19
Vervaardiging van kunstmatige en synthetische vezels ...	+ 23	+ 28	+ 10	- 5	+ 23	- 15	- 23	- 15	- 5	+ 23	- 48	- 10	- 31	+ 8	- 24
Vervaardiging van produkten uit metaal	- 10	- 29	- 52	- 50	- 41	- 19	- 29	- 46	- 46	- 29	- 14	- 19	- 32	- 34	- 23
Machinebouw	- 30	- 44	- 47	- 46	- 52	- 29	- 32	- 42	- 36	- 36	- 2	0	- 11	- 13	- 10
waaronder : Landbouwmachines en -tractoren	- 86	- 90	- 97	- 46	- 50	- 41	- 59	- 63	- 46	- 86	0	+ 25	- 46	- 1	- 5
Gereedschapsmachines	- 12	- 29	- 49	- 78	- 78	0	- 16	- 22	- 49	- 47	- 3	- 5	+ 6	- 1	+ 2
Textielmachines	- 57	- 75	- 77	- 75	- 91	- 12	- 34	- 39	- 13	- 8	+ 1	- 16	- 14	- 17	- 1
Motoren, compressoren, pompen	+ 5	- 34	- 40	- 45	- 70	- 23	- 34	- 41	- 31	- 51	- 4	- 2	+ 4	- 18	- 8
Elektrotechnische industrie	- 16	- 13	- 30	- 28	- 30	- 18	- 17	- 19	- 44	- 27	- 2	0	+ 8	- 2	- 22
waaronder : Elektrotechnische uitrustingsgoederen	- 3	- 13	- 21	- 10	- 9	- 14	- 10	- 7	- 26	- 8	+ 15	+ 7	+ 9	- 3	- 25
Elektrische huishoudtoestellen, radio, TV	- 49	- 15	- 55	- 74	- 84	- 32	- 35	- 48	- 89	- 75	- 44	- 18	+ 1	- 5	- 15
Automobiëlbouw, fabrieken van onderdelen	0	+ 14	- 28	- 5	- 25	- 24	- 7	- 35	- 5	- 54	0	+ 14	+ 10	0	+ 14
Overige transportmiddelenfabrieken	- 15	- 22	- 11	- 12	- 10	- 2	+ 12	+ 18	- 24	- 17	+ 1	- 18	+ 7	+ 5	+ 3
waaronder : Scheepsbouw	- 1	- 16	- 35	- 25	- 4	- 33	+ 5	+ 26	- 25	- 16	+ 1	- 3	+ 40	+ 7	- 4
Fietsen en motorfietsen	- 81	- 81	- 95	- 39	- 45	- 52	- 76	- 53	+ 7	- 45	0	+ 4	+ 14	+ 5	+ 30

¹ Netto verschil tussen de percentages van de antwoorden « vermeerdering » en « vermindering ».

² Netto verschil tussen de percentages van de antwoorden « stijging » en « daling ».

I - 4b.3 — VERWERKENDE NIJVERHEID

Getalwaarde van de regionale synthetische curven en van hun componenten

Vlaams gewest

	Verloop						Beoordeling						Vooruitzichten				Synthetische curve		p.m. Verkoopprijzen ¹			
	produktietempo		binnenlandse bestellingen		buitenlandse bestellingen		totale orderpositie		buitenlandse orderpositie		voorraden afgewerkte producten		tewerkstelling		vraag				verloop		vooruitzichten	
	Afge- vlatte reeks ²	Seizoen- gezuiverde bruto reeks	Afge- vlatte reeks ²	Seizoen- gezuiverde bruto reeks	Afge- vlatte reeks ²	Seizoen- gezuiverde bruto reeks	Afge- vlatte reeks ²	Seizoen- gezuiverde bruto reeks	Afge- vlatte reeks ²	Seizoen- gezuiverde bruto reeks	Afge- vlatte reeks ²	Seizoen- gezuiverde bruto reeks	Afge- vlatte reeks ²	Seizoen- gezuiverde bruto reeks	Afge- vlatte reeks ²	Seizoen- gezuiverde bruto reeks	Afge- vlatte reeks ²	Seizoen- gezuiverde bruto reeks	Afge- vlatte reeks ²	Seizoen- gezuiverde bruto reeks	Afge- vlatte reeks ²	Seizoen- gezuiverde bruto reeks
1991 Mei	-11,5	-11	-10,4	-15	-15,4	-17	-32,0	-32	-31,6	-30	+11,5	+12	-11,0	-13	- 8,6	-13	-16,6	-17,9	- 1,5	- 2	+ 6,8	+ 5
Juni	- 9,5	- 6	- 9,6	-13	-14,4	-11	-31,4	-27	-30,8	-29	+12,3	+22	- 9,4	-12	- 6,8	- 7	-15,7	-15,9	- 2,3	- 3	+ 7,4	+ 6
Juli	- 8,3	-11	- 7,9	- 2	-13,4	-11	-30,9	-35	-30,0	-32	+12,8	+ 7	- 8,1	- 7	- 5,4	- 3	-14,9	-13,5	- 2,5	- 4	+ 8,1	+14
Augustus	- 7,6	- 2	- 6,8	- 4	-12,8	-15	-31,1	-39	-29,8	-28	+13,0	+18	- 7,6	- 5	- 4,4	- 4	-14,3	-14,4	- 2,5	- 2	+ 8,3	+ 9
September	- 7,5	- 6	- 6,5	- 9	-12,0	-13	-30,6	-26	-29,8	-30	+12,6	+14	- 7,9	- 8	- 3,9	- 4	-14,0	-13,8	- 2,5	- 7	+ 7,5	+10
Oktober	- 8,0	-10	- 7,4	0	-11,0	- 7	-30,0	-22	-29,8	-29	+11,8	+10	- 8,5	-14	- 3,5	- 7	-13,8	-12,4	- 2,5	- 1	+ 6,5	+ 5
November	- 8,1	- 9	- 9,4	-15	-10,0	-20	-29,3	-33	-29,6	-30	+11,0	+12	- 9,4	- 6	- 3,0	0	-13,4	-15,6	- 2,6	+ 1	+ 5,6	+ 2
December	- 8,0	- 8	-11,0	-17	- 9,0	- 9	-27,8	-33	-29,4	-36	+10,5	+11	-10,0	-13	- 2,6	- 3	-13,0	-16,3	- 2,9	- 8	+ 5,4	+ 2
1992 Januari	- 7,4	- 3	-12,0	+ 7	- 8,5	- 4	-26,6	-27	-29,0	-29	+10,1	+ 6	-10,4	- 9	- 2,6	- 2	-12,6	- 9,1	- 3,0	- 3	+ 5,6	+ 6
Februari	- 6,8	+ 3	-12,8	-11	- 9,3	- 3	-25,9	-24	-28,6	-25	+10,3	+10	-10,5	-12	- 4,3	- 2	-12,7	-10,5	- 2,9	- 3	+ 6,1	+ 8
Maart	- 6,8	- 8	-13,0	-13	-10,6	- 9	-25,6	-24	-28,4	-25	+10,8	+ 7	-10,6	-10	- 7,4	- 4	-13,6	-12,5	- 2,6	+ 1	+ 6,8	+ 8
April	- 7,0	-13	-13,6	-34	-11,9	-13	-25,9	-29	-28,3	-34	+11,5	+20	-11,0	- 8	-10,5	-16	-14,9	-20,9	- 2,5	+ 3	+ 6,9	+ 4
Mei	- 8,1	+ 1	-14,6	-13	-13,1	-14	-26,5	-23	-28,4	-28	+12,5	+12	-11,8	-12	-13,4	-15	-16,1	-14,5	- 2,6	- 4	+ 6,6	+ 5
Juni	- 9,4	- 8	-15,6	-11	-14,5	-23	-27,5	-28	-28,6	-29	+13,5	+12	-12,8	-14	-15,0	-14	-17,2	-17,4	- 3,0	- 2	+ 5,4	+ 8
Juli	-10,4	-10	-17,0	-18	-15,9	-19	-28,8	-28	-29,4	-24	+14,8	+14	-14,0	-11	-15,6	-16	-17,8	-17,5	- 4,3	- 3	+ 2,1	+ 8
Augustus	-11,6	-11	-18,0	-19	-17,4	- 8	-31,4	-27	-31,6	-29	+16,1	+18	-15,4	-16	-16,8	-15	-19,0	-17,9	- 6,3	- 4	- 1,8	- 1
September	-13,1	-13	-18,8	-16	-19,3	- 3	-35,5	-34	-34,9	-33	+17,8	+16	-16,4	-19	-18,3	-21	-21,1	-19,4	- 8,4	-10	- 5,3	-11
Oktober	-14,9	-21	-19,6	-20	-20,6	-21	-40,4	-43	-38,4	-42	+19,5	+19	-16,9	-17	-19,3	-18	-23,4	-25,1	-10,9	-11	- 7,5	- 9
November	-16,3	-15	-20,9	-20	-21,4	-28	-44,9	-46	-41,6	-42	+20,8	+22	-17,0	-18	-20,0	-23	-25,5	-26,8	-12,9	-15	- 7,5	-10
December	-17,0	-17	-22,8	-33	-21,9	-26	-48,0	-53	-43,8	-49	+20,6	+25	-17,0	-17	-20,1	-25	-26,6	-30,6	-14,0	-15	- 6,5	- 5
1993 Januari	-16,3	-21	-24,8	-21	-21,6	-22	-49,6	-49	-44,8	-44	+18,9	+27	-17,3	-14	-19,4	-18	-26,8	-27,0	-14,8	-13	- 5,5	- 4
Februari	.	-18	.	-31	.	-18	.	-54	.	-49	.	+13	.	-16	.	-11	.	-26,3	.	-19	.	- 5
Maart	.	0	.	-26	.	- 9	.	-47	.	-44	.	+12	.	-19	.	-22	.	-22,4	.	-21	.	-10
April	.	- 4	.	-28	.	-32	.	-54	.	-48	.	+14	.	-24	.	-16	.	-27,5	.	-15	.	- 5
Mei	.	- 9	.	-30	.	-19	.	-47	.	-42	.	+11	.	-23	.	-21	.	-25,3	.	-11	.	0

¹ De indicatoren van de prijzen worden niet in aanmerking genomen bij de berekening van de synthetische curve omdat ze geen conjunctureel patroon vertonen. Aangezien ze evenwel snelle en betrouwbare informatie verschaffen worden de prijs-indicatoren toch p.m. opgenomen.

² De afvlakking gebeurt op grond van de seizoengezuiverde bruto reeks.

I - 4b.3 — VERWERKENDE NIJVERHEID

Getalwaarde van de regionale synthetische curven en van hun componenten (vervolg 1)

Waal's gewest

	Verloop						Beoordeling						Vooruitzichten				Synthetische curve		p.m. Verkoopprijzen ¹			
	productietempo		binnenlandse bestellingen		buitenlandse bestellingen		totale orderpositie		buitenlandse orderpositie		voorraden afgewerkte produkten		tewerkstelling		vraag				verloop		vooruitzichten	
	Afgevlakte reeks ²	Seizoen-gezuiverde bruto reeks	Afgevlakte reeks ²	Seizoen-gezuiverde bruto reeks	Afgevlakte reeks ²	Seizoen-gezuiverde bruto reeks	Afgevlakte reeks ²	Seizoen-gezuiverde bruto reeks	Afgevlakte reeks ²	Seizoen-gezuiverde bruto reeks	Afgevlakte reeks ²	Seizoen-gezuiverde bruto reeks	Afgevlakte reeks ²	Seizoen-gezuiverde bruto reeks	Afgevlakte reeks ²	Seizoen-gezuiverde bruto reeks	Afgevlakte reeks ²	Seizoen-gezuiverde bruto reeks	Afgevlakte reeks ²	Seizoen-gezuiverde bruto reeks	Afgevlakte reeks ²	Seizoen-gezuiverde bruto reeks
1991 Mei	- 0,6	+ 9	-18,5	-28	-12,1	- 7	-35,4	-37	-35,3	-43	+ 8,5	+ 6	-12,4	-13	-26,4	-26	-18,7	-18,9	-11,5	- 3	-23,1	-27
Juni	- 1,4	-16	-17,6	+ 9	-13,4	-15	-36,3	-35	-36,3	-34	+ 6,6	+10	-12,1	- 9	-28,1	-26	-18,9	-17,0	-12,5	-15	-25,0	-20
Juli	- 2,3	0	-17,5	-14	-15,1	- 8	-36,9	-40	-37,3	-37	+ 4,8	+ 3	-11,9	-12	-29,8	-39	-19,1	-19,1	-13,5	- 9	-24,0	-30
Augustus	- 2,3	- 4	-18,3	-21	-17,0	-17	-37,4	-37	-38,0	-38	+ 3,3	+ 4	-11,5	-13	-31,1	-33	-19,2	-20,9	-14,5	-15	-19,9	-26
September	- 2,3	+ 6	-18,5	-27	-18,0	-19	-37,6	-35	-38,4	-38	+ 2,5	- 2	-11,1	-11	-31,3	-32	-19,2	-19,3	-14,8	-19	-13,8	-19
Oktober	- 2,3	- 9	-18,0	-12	-17,6	-25	-37,9	-38	-38,6	-39	+ 2,3	- 1	-11,0	- 8	-29,6	-23	-19,2	-19,1	-13,6	-16	- 8,1	- 2
November	- 2,0	- 2	-17,8	-19	-14,8	-24	-38,0	-41	-38,6	-42	+ 2,6	+ 2	-11,5	- 8	-27,8	-31	-19,2	-21,1	-11,9	+ 3	- 3,0	+12
December	- 1,6	+ 1	-17,4	-23	-10,4	0	-37,8	-39	-38,0	-42	+ 3,4	+11	-12,6	-11	-26,0	-28	-18,6	-19,1	-10,3	-13	- 0,5	- 2
1992 Januari	- 1,3	- 2	-16,9	+ 2	- 6,0	+ 4	-37,3	-35	-37,0	-35	+ 3,9	+ 9	-13,9	-15	-24,4	-20	-17,5	-13,8	- 9,0	+ 1	- 0,8	+ 4
Februari	- 1,1	+ 6	-17,5	- 1	- 3,1	-10	-37,0	-38	-36,3	-37	+ 4,0	+ 3	-15,1	-17	-24,1	-20	-17,0	-15,0	- 9,4	- 8	- 2,6	+ 1
Maart	- 1,1	- 3	-18,1	-29	- 2,3	- 3	-37,6	-36	-37,0	-34	+ 4,0	+ 5	-15,9	-16	-25,6	-26	-17,3	-19,0	-11,1	-21	- 6,5	- 4
April	- 2,0	+ 5	-18,0	-18	- 4,8	+ 2	-39,1	-32	-39,4	-26	+ 4,0	-13	-16,5	-16	-28,9	-23	-19,0	-11,9	-12,4	- 9	-10,9	-12
Mei	- 3,3	- 6	-18,1	-23	-10,3	-43	-41,5	-43	-42,1	-45	+ 4,5	+ 3	-17,5	-15	-33,6	-40	-22,0	-27,3	-13,5	-15	-15,4	-17
Juni	- 4,8	- 1	-18,4	-15	-15,8	- 1	-44,4	-48	-44,9	-46	+ 5,6	+ 5	-18,9	-20	-38,6	-35	-24,8	-21,4	-14,6	-18	-19,4	-25
Juli	- 7,4	- 5	-18,9	-17	-21,3	-27	-47,0	-43	-47,4	-46	+ 7,1	+ 7	-21,3	-23	-42,6	-44	-27,6	-26,5	-15,8	- 7	-23,1	-19
Augustus	-10,4	- 9	-19,6	-21	-24,6	-20	-49,8	-49	-49,6	-55	+ 8,9	+ 8	-23,8	-20	-45,3	-48	-30,0	-28,8	-19,1	-12	-27,1	-23
September	-13,4	-20	-20,6	-19	-25,4	-33	-52,6	-53	-51,8	-54	+10,4	+14	-26,0	-28	-46,4	-52	-31,8	-34,1	-24,0	-21	-30,4	-36
Oktober	-15,9	-19	-22,4	-40	-26,6	-23	-55,3	-55	-53,6	-48	+11,4	+12	-28,1	-28	-46,3	-45	-33,2	-33,8	-28,1	-36	-32,6	-34
November	-16,8	-16	-23,9	-28	-28,0	-30	-57,3	-59	-54,6	-55	+11,1	+14	-29,3	-31	-45,4	-49	-33,8	-35,3	-31,4	-34	-31,6	-37
December	-16,8	-16	-24,5	+12	-29,5	+ 1	-58,8	-61	-54,8	-57	+ 9,9	+11	-29,4	-30	-43,5	-43	-33,4	-25,6	-31,0	-33	-27,3	-32
1993 Januari	-16,4	-22	-24,8	-24	-31,0	-35	-59,3	-61	-54,9	-54	+ 8,6	+ 7	-28,8	-31	-41,4	-38	-33,0	-34,0	-27,1	-32	-21,9	-11
Februari	.	- 3	.	-30	.	-35	.	-56	.	-55	.	+ 4	.	-25	.	-35	.	-30,4	.	-19	.	-19
Maart	.	-19	.	-23	.	-31	.	-57	.	-55	.	+ 7	.	-26	.	-50	.	-33,5	.	-16	.	-14
April	.	-16	.	-23	.	-19	.	-62	.	-57	.	+ 4	.	-27	.	-38	.	-30,8	.	0	.	+ 1
Mei	.	- 5	.	-35	.	-34	.	-55	.	-52	.	+ 9	.	-26	.	-54	.	-33,8	.	- 9	.	+ 3

¹ De indicatoren van de prijzen worden niet in aanmerking genomen bij de berekening van de synthetische curve omdat ze geen conjunctueel patroon vertonen. Aangezien ze evenwel snelle en betrouwbare informatie verschaffen worden de prijs-indicatoren toch p.m. opgenomen.

² De afvlakking gebeurt op grond van de seizoengezuiverde bruto reeks.

I - 4b.4 — VERWERKENDE NIJVERHEID : BRUTORESULTATEN PER GEWEST

	A. Beoordeling van de totale orderpositie ¹					B. Beoordeling van het peil van de voorraden afgewerkte produkten ¹				
	1992			1993		1992			1993	
	Mei	3 ^e kwartaal	4 ^e kwartaal	1 ^e kwartaal	Mei	Mei	3 ^e kwartaal	4 ^e kwartaal	1 ^e kwartaal	Mei
VLAAMS GEWEST										
Gezamenlijke nijverheid	- 24	- 30	- 50	- 49	- 45	+ 15	+ 16	+ 21	+ 18	+ 13
I. Gebruiksgoederen	- 28	- 30	- 52	- 39	- 50	+ 18	+ 16	+ 16	+ 19	+ 26
II. Investeringsgoederen	- 41	- 45	- 64	- 66	- 64	+ 14	+ 20	+ 22	+ 17	+ 8
III. Halffabrikaten	- 9	- 19	- 41	- 45	- 30	+ 11	+ 8	+ 17	+ 16	+ 12
waarvan :										
Textielnijverheid (inclusief kleding, tricot- en kousen nijverheid)	- 34	- 43	- 43	- 48	- 51	+ 19	+ 21	+ 25	+ 24	+ 26
Houtverwerkende nijverheid	- 45	- 50	- 52	- 52	- 61	+ 36	+ 29	+ 27	+ 30	+ 29
Papier- en kartonnijverheid (fabricage en verwerking)	- 20	- 14	- 46	- 51	- 59	+ 19	+ 5	+ 14	+ 7	+ 14
Chemische, plasticverwerkende en aardolienijverheid	+ 11	- 1	- 30	- 30	- 9	- 1	+ 1	+ 7	+ 5	+ 10
Vervaardiging van steen, cement, glas e.a.	- 26	- 21	- 32	- 42	- 44	+ 3	- 10	+ 2	- 12	- 14
Metaalverwerkende nijverheid	- 41	- 39	- 68	- 60	- 58	+ 20	+ 25	+ 28	+ 24	+ 9
WAALS GEWEST										
Gezamenlijke nijverheid	- 46	- 49	- 61	- 56	- 55	+ 3	+ 8	+ 10	+ 8	+ 8
I. Gebruiksgoederen	+ 13	- 3	- 45	- 35	- 55	0	+ 12	+ 6	+ 10	+ 25
II. Investeringsgoederen	- 31	- 23	- 41	- 33	- 30	+ 10	+ 11	+ 14	+ 11	+ 7
III. Halffabrikaten	- 56	- 72	- 73	- 72	- 70	+ 1	+ 8	+ 9	+ 10	+ 4
waarvan :										
Textielnijverheid (inclusief kleding, tricot- en kousen nijverheid)	- 62	- 77	- 83	- 94	- 99	+ 35	+ 45	+ 31	+ 32	+ 26
Houtverwerkende nijverheid	- 13	+ 42	- 86	- 58	- 69	+ 1	0	- 1	+ 9	0
Papier- en kartonnijverheid (fabricage en verwerking)	- 45	- 65	- 14	- 66	- 11	+ 62	+ 62	+ 46	+ 59	+ 45
Chemische, plasticverwerkende en aardolienijverheid	- 18	- 22	- 36	- 41	- 47	- 2	+ 2	+ 2	+ 14	- 1
Vervaardiging van steen, cement, glas e.a.	- 6	- 14	- 27	- 25	- 52	+ 12	+ 23	+ 15	+ 15	+ 15
Metaalverwerkende nijverheid	- 47	- 39	- 54	- 46	- 36	+ 3	+ 3	+ 8	+ 4	+ 11

¹ Netto verschil tussen de percentages van de antwoorden « hoger dan normaal » en « lager dan normaal ».

I - 4b.4 — VERWERKENDE NIJVERHEID : BRUTORESULTATEN PER GEWEST (vervolg 1)

	C. Beoordeling van het geïnstalleerde productievermogen ¹					D. Bezettingsgraad van het geïnstalleerde productievermogen (%)					E. Gemiddelde verzekerde activiteitsduur (maanden)				
	1992				1993	1992				1993	1992			1993	
	Maart	Juni	September	December	Maart	Maart	Juni	September	December	Maart	Mei	3 ^e kwart.	4 ^e kwart.	1 ^e kwart.	Mei
VLAAMS GEWEST															
Gezamenlijke nijverheid ²	+ 32	+ 34	+ 38	+ 48	+ 49	80,0	81,2	77,6	75,5	76,6	3,2	3,1	2,8	2,7	2,6
I. Gebruiksgoederen	+ 18	+ 33	+ 25	+ 39	+ 28	82,8	84,7	76,5	74,4	80,0	1,7	1,6	1,5	1,6	1,7
II. Investeringsgoederen	+ 49	+ 45	+ 58	+ 59	+ 68	76,7	78,0	76,4	75,3	73,4	5,5	5,4	4,9	4,6	4,3
III. Halffabrikaten	+ 29	+ 21	+ 20	+ 44	+ 41	79,0	80,3	80,7	76,1	76,2	2,4	2,4	2,1	2,0	2,0
waarvan :															
Textielnijverheid (inclusief kleding, tricot- en kousen nijverheid)	+ 37	+ 35	+ 50	+ 52	+ 53	77,4	77,4	74,4	73,4	73,7	2,2	2,0	1,9	1,9	2,0
Houtverwerkende nijverheid	+ 31	+ 46	+ 41	+ 45	+ 46	82,3	81,1	80,0	79,5	77,1	1,5	1,5	1,5	1,5	1,4
Papier- en kartonnijverheid (fabricage en verwerking)	+ 74	+ 68	+ 52	+ 62	+ 62	75,5	78,7	82,0	76,1	72,3	1,4	1,3	1,1	1,1	1,1
Vervaardiging van steen, cement, glas e.a.	+ 30	+ 20	+ 48	+ 32	+ 35	82,1	85,2	83,1	79,6	81,4	2,8	2,6	2,4	2,5	2,5
Metaalverwerkende nijverheid	+ 34	+ 40	+ 39	+ 52	+ 50	79,3	81,5	75,2	73,2	76,3	4,2	4,2	3,7	3,5	3,4
WAALS GEWEST															
Gezamenlijke nijverheid ²	+ 44	+ 42	+ 58	+ 59	+ 63	72,7	74,5	69,6	67,7	68,2	3,4	3,2	2,9	2,8	2,7
I. Gebruiksgoederen	+ 22	+ 18	+ 37	+ 63	+ 51	82,3	86,3	79,3	68,3	65,7	1,7	1,6	1,5	1,5	1,5
II. Investeringsgoederen	+ 36	+ 34	+ 35	+ 41	+ 44	76,0	79,5	78,6	76,3	74,7	5,7	5,4	4,9	4,5	4,3
III. Halffabrikaten	+ 47	+ 44	+ 64	+ 71	+ 73	70,7	70,4	64,9	63,2	64,4	1,5	1,5	1,4	1,5	1,4
waarvan :															
Textielnijverheid (inclusief tricot- en kousen nijverheid)	+ 47	+ 64	+ 95	+ 72	+100	70,2	71,3	65,4	63,9	53,9	1,0	0,8	1,1	0,9	0,6
Houtverwerkende nijverheid	+ 7	+ 14	+ 19	+ 77	+ 80	87,4	88,8	80,0	55,4	36,9	1,1	1,1	1,0	1,3	1,4
Papier- en kartonnijverheid (fabricage en verwerking)	+ 61	+ 53	+ 33	+ 32	+ 67	84,6	81,7	84,6	81,3	81,0	1,6	1,4	1,2	1,2	1,6
Vervaardiging van steen, cement, glas e.a.	+ 8	+ 10	- 8	+ 24	+ 12	83,6	84,0	84,8	82,2	80,9	1,6	1,6	1,5	1,5	1,5
Metaalverwerkende nijverheid	+ 43	+ 38	+ 50	+ 51	+ 61	73,8	76,9	74,8	72,1	71,4	5,9	5,6	5,0	4,7	4,5

¹ Netto verschil tussen de percentages van de antwoorden die aanduiden dat de capaciteit « ruim voldoende » is of « onvoldoende ».

² De chemische nijverheid en de petroleumraffinage niet inbegrepen.

I - 4b.4 — VERWERKENDE NIJVERHEID : BRUTORESULTATEN PER GEWEST (vervolg 2)

	F. Vooruitzichten omtrent de vraag tijdens de volgende drie maanden ¹					G. Vooruitzichten omtrent de personeelsbezetting tijdens de volgende drie maanden ¹					H. Vooruitzichten omtrent de ontwikkeling van de verkoopprijzen tijdens de volgende drie maanden ²				
	1992			1993		1992			1993		1992			1993	
	Mei	3 ^e kwart.	4 ^e kwart.	1 ^e kwart.	Mei	Mei	3 ^e kwart.	4 ^e kwart.	1 ^e kwart.	Mei	Mei	3 ^e kwart.	4 ^e kwart.	1 ^e kwart.	Mei
VLAAMS GEWEST															
Gezamenlijke nijverheid	- 13	- 17	- 25	- 15	- 22	- 12	- 15	- 20	- 16	- 23	0	- 2	- 5	- 6	- 4
I. Gebruiksgoederen	- 15	- 8	- 14	- 5	- 26	- 11	- 8	- 16	- 3	- 44	+ 3	+ 8	+ 11	0	+ 6
II. Investeringsgoederen	- 14	- 31	- 34	- 21	- 21	- 13	- 22	- 28	- 28	- 19	+ 8	+ 4	+ 2	+ 1	- 5
III. Halffabrikaten	- 11	- 12	- 27	- 19	- 19	- 11	- 11	- 19	- 19	- 13	- 10	- 12	- 24	- 15	- 9
waarvan :															
Textielnijverheid (inclusief kleding, tricot- en kousen nijverheid)	- 18	- 20	- 25	- 28	- 31	- 18	- 28	- 26	- 28	- 25	+ 3	- 7	- 4	- 10	- 8
Houtverwerkende nijverheid	- 52	- 41	- 37	- 41	- 68	- 23	- 27	- 29	- 31	- 34	+ 5	+ 10	+ 13	+ 4	- 5
Papier- en kartonnijverheid (fabricage en verwerking)	- 2	- 15	- 46	- 31	- 38	- 13	- 21	- 31	- 36	- 14	- 15	- 19	- 48	- 37	- 28
Chemische, plasticverwerkende en aardolienijverheid	+ 8	- 13	- 8	+ 1	+ 2	- 8	- 7	- 9	- 2	- 5	- 3	- 13	- 16	- 13	- 19
Vervaardiging van steen, cement, glas e.a.	- 8	- 32	- 42	- 31	- 42	+ 5	- 24	- 34	- 11	- 26	+ 1	- 7	- 1	- 1	- 3
Metaalverwerkende nijverheid	- 15	- 15	- 27	- 11	- 16	- 11	- 12	- 22	- 16	- 30	+ 6	+ 7	0	- 2	0
WAALS GEWEST															
Gezamenlijke nijverheid	- 39	- 46	- 51	- 38	- 54	- 12	- 25	- 34	- 24	- 21	- 18	- 32	- 34	- 6	+ 2
I. Gebruiksgoederen	- 32	- 33	- 36	- 21	- 42	- 2	- 34	- 35	- 25	- 30	- 2	- 1	+ 18	+ 9	0
II. Investeringsgoederen	- 30	- 27	- 42	- 28	- 50	- 23	- 29	- 41	- 38	- 36	- 10	- 12	- 15	- 16	- 23
III. Halffabrikaten	- 34	- 52	- 52	- 44	- 49	- 6	- 18	- 28	- 15	- 7	- 24	- 48	- 56	- 6	+ 16
waarvan :															
Textielnijverheid (inclusief tricot- en kousen nijverheid)	- 36	- 47	- 55	- 55	- 68	- 15	- 31	- 17	- 35	- 25	- 13	- 31	- 24	- 16	- 45
Houtverwerkende nijverheid	- 71	- 54	- 58	- 28	- 36	0	- 62	- 64	- 43	- 36	+ 9	+ 18	+ 9	+ 30	- 7
Papier- en kartonnijverheid (fabricage en verwerking)	+ 50	+ 14	+ 16	- 8	+ 28	+ 1	- 15	- 5	- 8	+ 4	+ 9	- 32	- 59	- 56	- 25
Chemische, plasticverwerkende en aardolienijverheid	+ 5	- 25	- 19	- 13	- 2	- 8	- 12	- 15	- 15	- 1	- 15	- 11	- 22	- 20	- 13
Vervaardiging van steen, cement, glas e.a.	- 2	- 5	- 27	- 25	- 51	- 14	- 29	- 42	- 37	- 60	- 8	- 2	+ 12	- 5	- 18
Metaalverwerkende nijverheid	- 41	- 37	- 49	- 38	- 55	- 23	- 28	- 43	- 37	- 29	- 19	- 21	- 24	- 23	- 20

¹ Netto verschil tussen de percentages van de antwoorden « vermeerdering » en « vermindering ».

² Netto verschil tussen de percentages van de antwoorden « stijging » en « daling ».

I - 4c.1 — BOUWNIJVERHEID

Getalwaarde van de synthetische curve en van haar componenten
Ruwbouw van gebouwen

	Verloop								Beoordeling van de verzekerde activiteitsduur		Vooruitzichten				Synthetische curve		p.m. Prijzen ¹			
	activiteitstempo		orderbestand		tewerkstelling		materieel				tewerkstelling		vraag				verloop		vooruitzichten	
	Afge- vlakte reeks ²	Seizoen- gezuiverde bruto reeks	Afge- vlakte reeks ²	Seizoen- gezuiverde bruto reeks	Afge- vlakte reeks ²	Seizoen- gezuiverde bruto reeks	Afge- vlakte reeks ²	Seizoen- gezuiverde bruto reeks	Afge- vlakte reeks ²	Seizoen- gezuiverde bruto reeks	Afge- vlakte reeks ²	Seizoen- gezuiverde bruto reeks	Afge- vlakte reeks ²	Seizoen- gezuiverde bruto reeks	Afge- vlakte reeks ²	Seizoen- gezuiverde bruto reeks	Afge- vlakte reeks ²	Seizoen- gezuiverde bruto reeks	Afge- vlakte reeks ²	Seizoen- gezuiverde bruto reeks
1991 Mei	- 7,6	-11	- 2,1	- 3	+ 2,4	+ 2	+14,9	+16	+ 7,9	+ 7	+11,5	+13	+ 6,4	+ 7	+ 4,8	+ 4,4	+12,1	+13	+21,6	+26
Juni	- 5,9	-14	- 0,4	- 3	+ 2,1	+ 2	+14,0	+12	+ 7,6	+14	+10,4	+ 9	+ 4,8	- 2	+ 5,0	+ 2,6	+12,3	+11	+21,5	+22
Juli	- 3,6	- 4	+ 1,4	+ 4	+ 2,1	0	+13,1	+11	+ 6,9	+ 7	+ 8,9	+ 9	+ 3,0	+ 9	+ 5,1	+ 5,1	+11,5	+14	+21,0	+13
Augustus	- 1,9	0	+ 2,6	+13	+ 2,6	+ 3	+12,8	+13	+ 5,5	+ 8	+ 7,6	+ 8	+ 1,3	- 1	+ 4,8	+ 6,3	+10,0	+12	+20,5	+20
September ...	- 0,9	+ 7	+ 2,0	+ 9	+ 3,6	+ 5	+12,5	+13	+ 3,8	+ 2	+ 6,9	+ 3	- 0,1	+ 2	+ 4,1	+ 5,9	+ 8,6	+ 7	+19,9	+21
Oktober	- 1,1	+ 3	0	0	+ 4,9	+ 1	+12,1	+10	+ 1,4	+ 3	+ 6,3	+ 5	- 0,5	- 6	+ 3,3	+ 2,3	+ 7,4	+ 7	+19,0	+18
November ...	- 2,1	- 6	- 2,4	- 4	+ 6,0	+ 8	+11,8	+13	- 0,9	- 4	+ 6,0	+ 6	- 0,8	+ 1	+ 2,5	+ 2,0	+ 6,3	+ 7	+17,8	+20
December ...	- 3,4	- 3	- 4,8	- 7	+ 6,6	+ 7	+11,3	+11	- 2,9	- 4	+ 6,1	+10	- 1,4	- 4	+ 2,0	+ 1,4	+ 5,1	+ 3	+15,8	+16
1992 Januari	- 5,1	- 5	- 6,6	- 4	+ 6,3	+ 9	+10,8	+11	- 5,8	- 1	+ 6,3	+ 7	- 2,1	- 1	+ 1,1	+ 2,3	+ 3,8	+ 6	+13,4	+14
Februari	- 7,4	+ 2	- 9,0	- 8	+ 5,0	+ 6	+ 9,8	+14	- 9,4	- 7	+ 6,1	+ 5	- 2,9	0	- 0,9	+ 1,7	+ 2,3	+ 2	+10,9	+ 9
Maart	- 9,4	-12	-11,6	-11	+ 3,0	+ 3	+ 8,3	+ 9	-13,3	-15	+ 5,4	+ 6	- 4,3	- 4	- 3,4	- 3,4	+ 1,1	0	+ 8,0	+ 5
April	-11,3	-25	-13,8	-16	+ 0,4	+ 1	+ 6,8	- 1	-16,9	-20	+ 3,6	+ 7	- 6,1	- 4	- 5,9	- 8,3	0	+ 1	+ 5,3	+10
Mei	-12,4	-13	-15,6	-27	- 2,0	- 3	+ 5,8	+ 5	-19,0	-21	+ 1,5	- 2	- 8,3	-14	- 8,0	-10,7	- 1,4	- 4	+ 2,8	- 1
Juni	-12,0	- 8	-16,8	-23	- 4,0	- 7	+ 5,8	+ 5	-19,5	-19	- 0,5	+ 1	-10,6	-11	- 8,9	- 8,9	- 3,3	- 4	+ 0,6	+ 2
Juli	-10,9	- 7	-16,9	-12	- 5,3	- 5	+ 6,3	+ 9	-19,1	-21	- 2,3	- 2	-12,3	- 9	- 9,0	- 6,7	- 5,8	0	- 0,8	0
Augustus	- 9,3	-15	-16,6	-15	- 5,5	- 5	+ 6,8	+ 9	-18,3	-19	- 3,5	- 5	-13,0	-19	- 8,9	- 9,9	- 7,8	-11	- 1,6	- 2
September ...	- 6,8	-16	-15,9	-18	- 5,8	-12	+ 6,9	+ 7	-17,4	-17	- 4,6	-10	-13,0	-24	- 8,6	-12,9	- 9,3	-10	- 2,8	- 2
Oktober	- 4,4	- 5	-14,6	-20	- 6,0	- 8	+ 6,6	+ 7	-16,6	-16	- 5,8	- 3	-12,6	-13	- 8,1	- 8,3	-10,1	-10	- 4,8	- 3
November ...	- 2,8	- 1	-13,8	-11	- 6,3	+ 5	+ 6,4	+ 6	-16,1	-16	- 7,0	- 6	-12,3	- 6	- 7,9	- 4,1	-10,6	- 9	- 7,5	- 7
December ...	- 2,0	+ 1	-14,1	- 1	- 6,9	+ 4	+ 6,0	+ 5	-16,6	-16	-10,1	- 7	-11,9	-12	- 8,3	- 3,7	-11,6	-11	-10,4	-12
1993 Januari	- 2,6	0	-15,9	-13	- 7,4	- 7	+ 5,5	+ 6	-18,0	-16	-14,8	-11	-11,6	-12	- 9,4	- 7,6	-12,9	-13	-12,6	-15
Februari	- 5	.	-20	.	-11	.	+ 7	.	-21	.	-25	.	-10	.	-12,1	.	-16	.	-14
Maart	-10	.	-22	.	-11	.	+ 2	.	-22	.	-31	.	-11	.	-15,0	.	-15	.	-14
April	- 6	.	-24	.	- 8	.	0	.	-24	.	-30	.	-13	.	-15,0	.	-19	.	-11
Mei	- 8	.	-22	.	- 5	.	+ 4	.	-25	.	-25	.	- 8	.	-12,7	.	-11	.	- 7

¹ De indicatoren van de prijzen worden niet in aanmerking genomen bij de berekening van de synthetische curve omdat ze geen conjunctureel patroon vertonen. Aangezien ze evenwel snelle en betrouwbare informatie verschaffen worden de prijs-indicatoren toch p.m. opgenomen.

² De afvlakking gebeurt op grond van de seizoengezuiverde bruto reeks.

I - 4c.1 — BOUWNIJVERHEID

Getalwaarde van de synthetische curve en van haar componenten (vervolg 1)

Burgerlijke bouwkunde en wegenwerken

	Verloop								Beoordeling van de verzekerde activiteitsduur		Vooruitzichten				Synthetische curve		p.m. Prijzen ¹			
	bedrag van de uitgevoerde werken		aantal inschrijvingen op aanbestedingen en prijsoffertes		bedrag van de uit te voeren werken		aantal gesloten contracten				tewerkstelling		vraag				verloop		vooruitzichten	
	Afgevlakte reeks ²	Seizoen-gezuiverde bruto reeks	Afgevlakte reeks ²	Seizoen-gezuiverde bruto reeks	Afgevlakte reeks ²	Seizoen-gezuiverde bruto reeks	Afgevlakte reeks ²	Seizoen-gezuiverde bruto reeks	Afgevlakte reeks ²	Seizoen-gezuiverde bruto reeks	Afgevlakte reeks ²	Seizoen-gezuiverde bruto reeks	Afgevlakte reeks ²	Seizoen-gezuiverde bruto reeks	Afgevlakte reeks ²	Seizoen-gezuiverde bruto reeks	Afgevlakte reeks ²	Seizoen-gezuiverde bruto reeks	Afgevlakte reeks ²	Seizoen-gezuiverde bruto reeks
1991 Mei	- 9,3	-24	+ 2,0	- 1	-17,8	-20	+ 4,4	+ 6	-37,4	-36	- 1,0	- 4	+ 8,6	+ 3	- 7,2	-10,9	- 0,4	+ 1	+ 6,1	+ 6
Juni	- 7,0	-11	+ 2,0	+ 3	-16,3	-10	+ 3,0	+ 2	-37,1	-34	- 0,1	- 2	+ 6,9	+ 5	- 6,7	- 6,7	- 0,1	- 6	+ 6,6	+11
Juli	- 5,5	- 7	+ 1,5	- 4	-15,0	-23	+ 1,4	- 7	-37,0	-37	+ 1,6	- 1	+ 6,1	+ 6	- 6,9	-10,4	0,0	0	+ 6,9	+ 6
Augustus	- 4,5	+ 5	+ 1,0	+14	-14,8	-14	+ 0,3	0	-37,3	-37	+ 3,4	+11	+ 6,4	+ 8	- 7,1	- 1,9	0,0	- 7	+ 7,0	+ 7
September	- 3,5	0	+ 1,5	-18	-15,3	- 8	- 0,1	+ 1	-37,9	-41	+ 4,0	+ 8	+ 6,6	+11	- 7,3	- 6,7	+ 0,1	0	+ 6,9	+ 9
Oktober	- 3,0	- 3	+ 2,5	+ 3	-15,8	-18	- 0,3	- 2	-38,5	-41	+ 2,6	+ 6	+ 6,6	- 7	- 7,6	- 8,9	+ 0,4	+ 1	+ 6,0	+ 7
November	- 1,5	- 4	+ 4,0	- 1	-15,4	-16	+ 0,1	- 1	-38,8	-37	+ 0,4	- 3	+ 6,5	+ 7	- 6,9	- 7,9	+ 0,5	+ 4	+ 4,5	+ 6
December	+ 1,5	- 6	+ 5,5	+18	-14,1	-18	+ 0,8	0	-38,3	-39	- 1,9	- 3	+ 6,6	- 5	- 5,5	- 7,6	+ 0,4	0	+ 3,0	0
1992 Januari	+ 4,5	+12	+ 5,6	+17	-12,9	-10	+ 1,3	+13	-37,1	-40	- 2,5	- 7	+ 7,1	+ 8	- 4,0	- 1,0	- 0,5	+ 1	+ 1,6	+ 1
Februari	+ 6,9	+20	+ 4,1	+ 7	-11,6	-11	+ 1,8	+ 4	-36,0	-34	- 1,5	- 3	+ 8,1	+ 5	- 3,0	- 1,7	- 2,0	- 1	+ 1,0	+ 1
Maart	+ 6,6	+ 9	+ 1,9	- 4	-11,0	- 6	+ 1,5	+ 2	-35,5	-32	- 0,5	+ 1	+ 9,1	+17	- 3,1	- 1,9	- 3,4	- 5	+ 0,8	- 3
April	+ 3,9	0	- 0,4	0	-11,5	-15	+ 0,5	+ 2	-35,9	-35	0	+ 3	+ 9,5	+10	- 4,1	- 5,0	- 4,6	- 5	+ 0,3	+ 2
Mei	+ 0,6	- 4	- 2,3	- 6	-13,3	-11	- 1,0	- 6	-36,8	-38	- 0,8	+ 7	+ 9,1	+15	- 5,8	- 6,1	- 5,4	- 6	- 0,3	+ 1
Juni	- 2,5	+ 4	- 3,0	- 2	-15,8	- 1	- 2,5	- 2	-37,8	-39	- 2,5	- 7	+ 8,4	+ 8	- 7,8	- 5,6	- 5,6	- 9	- 0,8	- 1
Juli	- 5,8	- 4	- 3,6	- 2	-18,3	-26	- 2,9	-14	-38,3	-37	- 4,3	- 3	+ 7,6	+ 7	- 9,3	-11,3	- 5,8	- 5	- 1,1	- 1
Augustus	- 8,8	-14	- 4,9	- 7	-19,1	-26	- 2,6	- 1	-38,4	-43	- 5,3	- 8	+ 6,9	+ 7	-10,6	-13,1	- 5,6	- 7	- 1,5	- 3
September	-10,9	- 8	- 5,0	-12	-17,6	-21	- 1,9	- 9	-38,1	-39	- 5,3	- 5	+ 6,1	- 7	-10,5	-14,4	- 5,1	- 6	- 1,9	- 2
Oktober	-12,1	-14	- 4,3	- 2	-15,4	- 8	- 1,1	- 1	-37,4	-36	- 4,5	- 8	+ 5,5	- 5	- 9,3	-10,6	- 4,4	- 1	- 2,3	+ 2
November	-11,6	-15	- 3,1	-10	-13,9	- 9	- 1,3	+ 8	-37,0	-36	- 3,8	- 3	+ 5,0	+21	- 8,1	- 6,3	- 4,0	- 5	- 2,6	- 3
December	- 9,9	-11	- 1,1	0	-14,3	-12	- 1,8	+15	-36,8	-40	- 3,3	- 3	+ 4,8	+ 5	- 6,9	- 6,6	- 5,1	- 3	- 2,8	- 3
1993 Januari	- 8,5	+17	+ 1,1	+ 2	-15,9	-20	- 2,3	- 3	-36,3	-34	- 3,4	+ 2	+ 4,9	+ 4	- 6,2	- 4,6	- 7,6	- 2	- 2,6	+ 3
Februari	.	+ 1	.	+ 7	.	-18	.	- 3	.	-40	.	- 1	.	+12	.	- 6,0	.	-16	.	- 3
Maart	.	- 7	.	- 2	.	-27	.	- 6	.	-37	.	-11	.	+ 5	.	-12,1	.	-14	.	0
April	.	- 7	.	+11	.	-16	.	+ 5	.	-33	.	- 6	.	+ 8	.	- 5,4	.	-14	.	- 4
Mei	.	- 7	.	+16	.	-19	.	+11	.	-31	.	-10	.	+ 2	.	- 5,4	.	-12	.	- 1

¹ De indicatoren van de prijzen worden niet in aanmerking genomen bij de berekening van de synthetische curve omdat ze geen conjunctureel patroon vertonen. Aangezien ze evenwel snelle en betrouwbare informatie verschaffen worden de prijs-indicatoren toch p.m. opgenomen.

² De afmakking gebeurt op grond van de seizoengezuiverde bruto reeks.

I - 4c.2 — BOUWNIJVERHEID

Synthetische curven

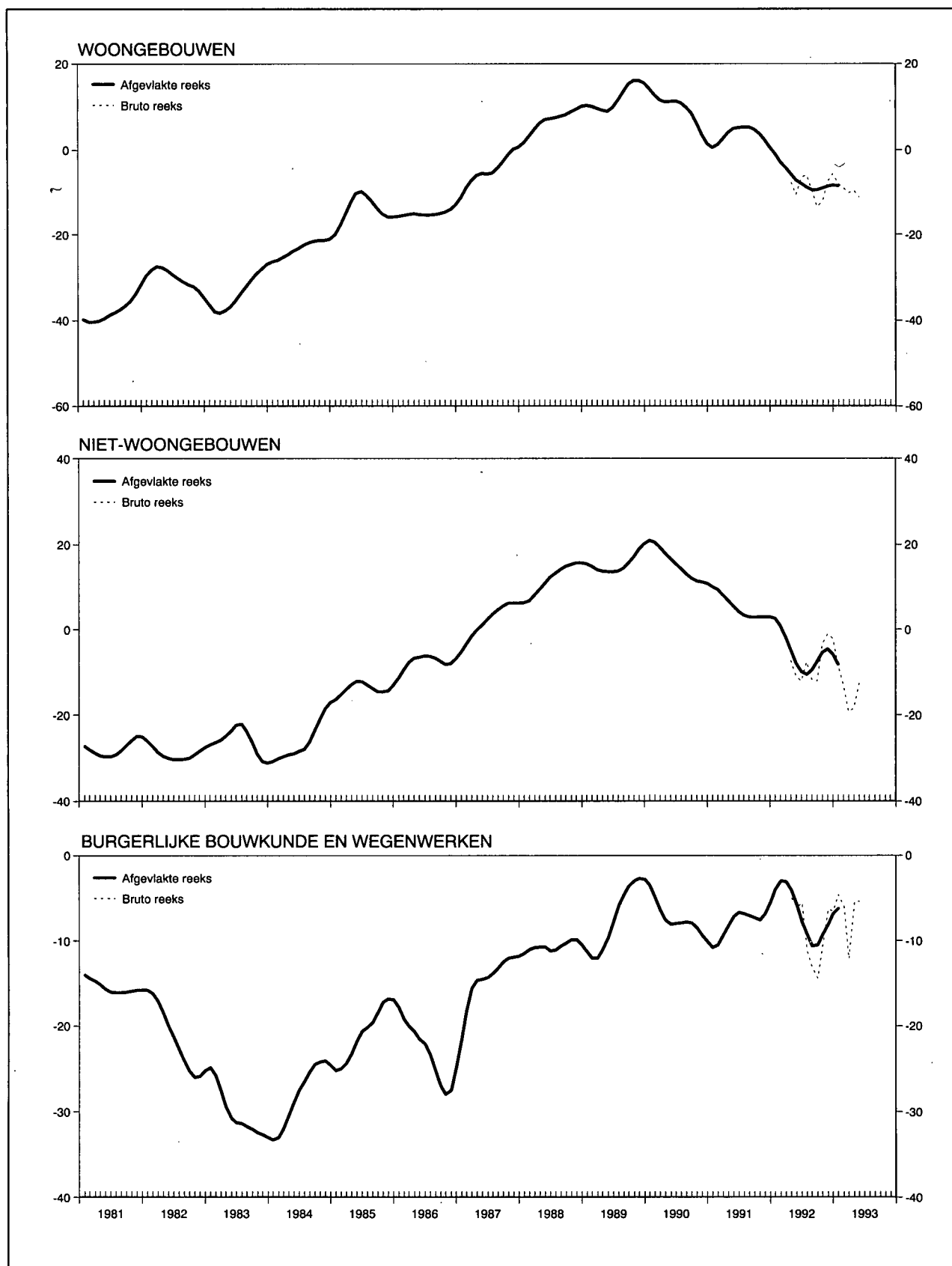

I - 4c.3 — BOUWNIJVERHEID

Brutoresultaten per sector

	1992			1993	
	Mei	3 ^e kwartaal	4 ^e kwartaal	1 ^e kwartaal	Mei
A. Verloop van het activiteitstempo¹					
Rompwerken van gebouwen	- 3	- 14	- 20	- 23	- 1
waaronder :					
Woongebouwen	+ 1	- 10	- 17	- 20	+ 6
Niet-woongebouwen	- 8	- 19	- 23	- 27	- 7
Werken van burgerlijke bouwkunde en wegen- werken	-	-	-	-	-
B. Verloop van het bedrag van de uitgevoerde werken²					
Rompwerken van gebouwen	-	-	-	-	-
waaronder :					
Woongebouwen	-	-	-	-	-
Niet-woongebouwen	-	-	-	-	-
Werken van burgerlijke bouwkunde en wegen- werken	+ 2	- 39	- 38	- 37	- 4
C. Beoordeling van de gemiddelde verzekerde activiteitsduur³					
Rompwerken van gebouwen	- 16	- 15	- 21	- 24	- 22
waaronder :					
Woongebouwen	- 6	- 11	- 17	- 20	- 16
Niet-woongebouwen	- 26	- 20	- 23	- 27	- 27
Werken van burgerlijke bouwkunde en wegen- werken	- 36	- 40	- 39	- 38	- 27
D. Vooruitzichten omtrent het aantal werknemers tijdens de volgende drie maanden²					
Rompwerken van gebouwen	+ 3	- 5	- 14	- 19	- 20
waaronder :					
Woongebouwen	- 6	- 7	- 11	- 9	- 20
Niet-woongebouwen	+ 13	- 2	- 16	- 28	- 19
Werken van burgerlijke bouwkunde en wegen- werken	+ 9	- 6	- 12	+ 2	- 10
E. Vooruitzichten omtrent de ontwikkeling van de prijzen tijdens de volgende drie maanden²					
Rompwerken van gebouwen	- 3	- 1	- 9	- 13	- 7
waaronder :					
Woongebouwen	+ 3	+ 2	- 7	- 6	- 1
Niet-woongebouwen	- 7	- 4	- 12	- 19	- 14
Werken van burgerlijke bouwkunde en wegen- werken	- 1	- 3	- 1	+ 2	- 3

¹ Netto verschil tussen de percentages van de antwoorden « versneld » en « vertraagd ».

² Netto verschil tussen de percentages van de antwoorden « vermeerdering » en « vermindering ».

³ Netto verschil tussen de percentages van de antwoorden « meer dan voldoende » en « onvoldoende ».

I - 4d. — HANDEL

Getalwaarde van de synthetische curve en van haar componenten

	Verloop		Beoordeling				Vooruitzichten						Synthetische curve		p.m. Verkooprijzen ¹			
	omzet		omzet		voorraden		bestellingen bij Belgische leveranciers		bestellingen bij buitenlandse leveranciers		vraag				verloop		vooruitzichten	
	Afgevlakte reeks ²	Seizoen-gezuiverde bruto reeks	Afgevlakte reeks ²	Seizoen-gezuiverde bruto reeks	Afgevlakte reeks ²	Seizoen-gezuiverde bruto reeks	Afgevlakte reeks ²	Seizoen-gezuiverde bruto reeks	Afgevlakte reeks ²	Seizoen-gezuiverde bruto reeks	Afgevlakte reeks ²	Seizoen-gezuiverde bruto reeks	Afgevlakte reeks ²	Seizoen-gezuiverde bruto reeks	Afgevlakte reeks ²	Seizoen-gezuiverde bruto reeks	Afgevlakte reeks ²	Seizoen-gezuiverde bruto reeks
1991 Mei	- 2,4	- 4	-14,3	-18	+23,5	+24	- 8,3	-11	- 9,9	+ 2	+ 3,0	+ 3	- 8,7	- 8,7	+ 7,9	+ 7	+13,8	+14
Juni	- 1,4	- 2	-13,6	-15	+23,5	+27	- 8,4	- 5	- 8,1	-10	+ 2,6	+ 4	- 8,1	- 9,2	+ 7,3	+12	+13,3	+ 9
Juli	+ 0,4	+26	-12,1	+ 7	+22,0	+24	- 8,1	-12	- 6,4	-14	+ 1,9	+ 7	- 6,7	- 1,7	+ 6,0	+ 6	+12,8	+15
Augustus	+ 2,0	+ 4	-10,8	-10	+20,0	+13	- 7,9	- 7	- 4,4	0	+ 1,1	0	- 4,9	- 4,3	+ 4,8	+ 5	+12,3	+ 6
September	+ 3,5	- 6	- 9,8	-14	+18,0	+16	- 5,9	-14	- 3,3	- 4	+ 1,0	0	- 3,1	- 9,0	+ 3,9	+ 1	+12,0	+12
Oktober	+ 4,4	+18	- 8,9	+ 1	+16,8	+20	- 1,9	- 6	- 3,5	- 1	+ 2,4	0	- 1,6	- 1,3	+ 3,3	+ 1	+12,0	+13
November	+ 4,4	+ 5	- 8,9	- 7	+16,8	+12	+ 2,4	+12	- 4,0	- 6	+ 4,6	+10	- 0,9	+ 0,3	+ 3,0	+ 3	+11,9	+11
December	+ 4,3	+ 2	- 9,5	-10	+17,5	+16	+ 5,8	+10	- 4,9	+ 3	+ 6,4	+11	- 1,0	0,0	+ 2,8	+ 3	+11,6	+18
1992 Januari	+ 4,6	+ 4	-10,0	-12	+19,1	+18	+ 5,5	+ 4	- 5,9	- 6	+ 7,0	+ 5	- 1,7	- 3,8	+ 2,3	+ 5	+11,4	+12
Februari	+ 5,3	+27	-10,1	- 4	+21,1	+20	+ 1,8	+15	- 6,4	- 7	+ 6,4	+ 9	- 2,8	+ 3,3	+ 1,8	0	+11,1	+11
Maart	+ 5,9	-11	-10,3	-27	+22,9	+32	- 2,9	- 9	- 7,0	- 3	+ 5,1	+ 4	- 4,4	-13,0	+ 1,3	- 1	+10,9	+ 6
April	+ 6,6	+ 7	-10,5	-17	+23,8	+25	- 7,0	- 8	- 8,0	-13	+ 3,5	+ 4	- 6,1	- 8,7	+ 1,0	+ 1	+10,6	+10
Mei	+ 6,4	+ 7	-10,5	+ 2	+22,9	+25	- 9,1	- 8	- 8,9	-10	+ 1,3	+ 5	- 7,3	- 4,8	+ 1,0	+ 1	+10,1	+15
Juni	+ 4,8	+12	-11,3	- 6	+21,1	+18	- 9,9	-11	- 9,6	- 3	- 1,1	- 3	- 8,6	- 4,8	+ 1,0	+ 2	+ 9,4	+11
Juli	+ 2,3	- 5	-12,6	-12	+19,4	+20	-10,9	-10	-10,4	-10	- 3,5	- 6	- 9,6	-10,5	+ 0,9	+ 3	+ 8,6	+ 8
Augustus	- 0,9	- 1	-13,9	-17	+18,3	+18	-12,0	-23	-11,1	-13	- 5,1	- 5	-10,4	-12,8	+ 0,6	0	+ 7,9	+ 7
September	- 4,0	+ 2	-15,1	-12	+18,5	+15	-12,9	-11	-12,3	-13	- 5,8	- 8	-11,4	- 9,5	0,0	+ 1	+ 6,9	+ 1
Oktober	- 7,5	-10	-17,1	-17	+19,8	+15	-13,6	-14	-14,1	- 8	- 6,3	- 2	-12,8	-11,0	- 1,0	0	+ 5,6	+ 8
November	-11,0	-17	-20,6	-23	+21,3	+25	-14,0	-14	-16,0	-20	- 6,6	- 7	-14,5	-17,7	- 2,5	- 3	+ 3,8	+ 7
December	-14,8	- 6	-24,9	-13	+22,6	+22	-14,4	-17	-17,1	-16	- 6,9	- 6	-16,3	-13,3	- 5,4	- 3	+ 1,0	+ 3
1993 Januari	-18,8	-24	-29,3	-35	+23,5	+32	-15,3	-23	-17,9	-19	- 7,6	- 7	-18,2	-23,3	- 8,8	- 8	- 1,5	- 7
Februari	-24	.	-35	.	+24	.	-13	.	-20	.	-13	.	-21,5	.	-15	.	-11
Maart	-16	.	-34	.	+23	.	-12	.	-10	.	- 4	.	-16,5	.	-15	.	- 3
April	-30	.	-23	.	+21	.	-18	.	-15	.	-13	.	-20,0	.	-20	.	- 5
Mei	-39	.	-36	.	+24	.	-28	.	-25	.	-12	.	-27,3	.	-15	.	- 5

¹ De indicatoren van de prijzen worden niet in aanmerking genomen bij de berekening van de synthetische curve omdat ze geen conjunctureel patroon vertonen. Aangezien ze evenwel snelle en betrouwbare informatie verschaffen worden de prijs-indicatoren toch p.m. opgenomen.

² De afvlakking gebeurt op grond van de seizoengezuiverde bruto reeks.

Bibliografische referenties: Tijdschrift voor Documentatie en Voorlichting, XLIV^e jaargang, deel II, n^o 4, oktober 1969, blz. 349-364; Tijdschrift van de Nationale Bank van België, LXV^e jaargang, deel II, n^o 2-3, augustus-september 1990, blz. 53-64.

I - 5 — INVESTERINGEN IN VASTE KAPITAALGOEDEREN IN DE VERWERKENDE NIJVERHEID

(veranderingspercentages t.o.v. het voorafgaande jaar van de gegevens in werkelijke prijzen)

	Opeenvolgende vooruitzichten van de enquête « investeringen » van de NBB			Verwezenlijkingen		
	In de herfst van het voorafgaande jaar	In de lente van het beschouwde jaar	In de herfst van het beschouwde jaar	Enquête « investeringen » van de NBB ¹	Statistiek opgesteld op grond van de gegevens afkomstig van de BTW-statistiek ²	jaarstatistiek van de industriële investeringen ²
1982	- 5,8	+ 4,5	+ 9,1	+ 18,1	+ 18,1	+ 16,8
1983	- 6,9	- 7,2	+ 1,0	+ 3,8	0	+ 5,3
1984	+ 1,9	+ 11,5	+ 10,4	+ 10,6	+ 17,5	+ 7,3
1985	+ 2,8	+ 12,3	+ 5,0	+ 13,0	+ 8,0	+ 14,9
1986	+ 11,9	+ 21,7	+ 12,2	+ 13,0	+ 11,5	+ 11,9
1987	+ 13,9	+ 11,2	+ 4,7	+ 6,6	+ 10,9	+ 6,4
1988	+ 9,0	+ 16,7	+ 13,8	+ 19,8	+ 24,6	+ 28,3
1989	+ 19,9	+ 22,3	+ 13,6	+ 13,0	+ 15,4	+ 8,9
1990	+ 17,9	+ 23,0	+ 12,8	+ 14,5	+ 14,5	
1991	+ 4,1	+ 6,0	- 1,6	0	+ 0,5	
1992	+ 5,8	+ 3,6	+ 1,5			
1993	- 17,0					

¹ Resultaten van de voorjaarsenquête van het volgende jaar.

² Bron : NIS.

Bibliografische referentie : *Tijdschrift van de Nationale Bank van België* : LXI* jaargang, deel 1, n° 6, juni 1986 : « Brutovorming van vast kapitaal in de Belgische verwerkende nijverheid : Overzicht van de beschikbare statistische bronnen en specifieke bijdrage van de halfjaarlijkse enquête van de Nationale Bank van België ».

II. — BEVOLKING, WERKGELEGENHEID, WERKLOOSHEID

1. — BEVOLKING, VRAAG NAAR EN AANBOD VAN ARBEIDSPLAATSEN

Bronnen : Ministerie van Arbeid en Tewerkstelling, NIS, RSZ, RVA.

	1981	1982	1983	1984	1985	1986	1987	1988*
<i>Bevolking (duizenden) :</i>								
Totale bevolking ¹	9.855	9.858	9.853	9.858	9.859	9.865	9.876	9.890
Beroepsbevolking ²	4.094	4.120	4.138	4.132	4.112	4.108	4.115	4.126
<i>Werkgelegenheid en werkloosheid (verandering in duizenden)³ :</i>								
1. <i>Vraag naar arbeidsplaatsen (beroepsbevolking) :</i>								
Totaal	+ 24	+ 26	+ 18	- 6	+ 20	- 3	+ 6	+ 12
Mannen	- 6	- 4	- 9	- 22	- 34	- 24	- 18	- 13
Vrouwen	+ 30	+ 30	+ 27	+ 17	+ 15	+ 20	+ 25	+ 25
Veranderingen tengevolge van wijzigingen in :								
1.1 de bevolking op arbeidsleeftijd ⁴ :								
Totaal	+ 14	+ 30	+ 24	+ 16	+ 14	+ 10	+ 6	+ 2
Mannen	+ 17	+ 28	+ 25	+ 17	+ 12	+ 6	+ 3	+ 1
Vrouwen	- 3	+ 2	0	- 1	+ 3	+ 4	+ 2	+ 1
1.2 de activiteitsgraad :								
Totaal	+ 10	- 4	- 6	- 22	- 34	- 13	0	+ 10
Mannen	- 23	- 32	- 34	- 39	- 46	- 30	- 21	- 14
Vrouwen	+ 33	+ 28	+ 27	+ 18	+ 12	+ 16	+ 22	+ 24
2. <i>Aanbod van arbeidsplaatsen (werkgelegenheid)</i>								
vanwege :	- 69	- 49	- 37	- 6	+ 20	+ 25	+ 18	+ 53
2.1 de bedrijven								
- landbouw, bosbouw en visserij	- 72	- 50	- 31	- 13	+ 13	+ 5	+ 31	+ 51
- industrie ⁵	- 3	- 2	0	- 1	- 1	- 2	- 3	- 2
- bouwnijverheid	- 48	- 32	- 20	- 10	- 15	- 15	- 21	- 13
- diensten	- 29	- 22	- 19	- 14	- 1	+ 1	0	+ 8
+ 8	+ 5	+ 8	+ 11	+ 29	+ 20	+ 53	+ 58	
2.2 de niet-verhandelbare diensten ⁶								
	+ 3	+ 2	- 6	+ 7	+ 8	+ 18	- 14	+ 3
2.3 het buitenland ⁷								
	0	0	0	- 1	0	+ 2	+ 2	0
3. <i>Werkloosheid (1 - 2)⁸ :</i>								
Totaal	+ 93	+ 74	+ 55	+ 1	- 40	- 28	- 12	- 42
Mannen	+ 60	+ 44	+ 31	- 3	- 31	- 21	- 7	- 21
Vrouwen	+ 33	+ 31	+ 24	+ 4	- 8	- 7	- 5	- 21

¹ Aan het einde van het jaar.

² Ramingen eind juni. Inclusief gewapende macht.

³ Verandering op 30 juni van elk jaar tegenover hetzelfde tijdstip van het voorafgaande jaar. Tengevolge van afrondingen zijn de totalen niet noodzakelijk gelijk aan de som van de samenstellende delen.

⁴ Mannen van 15 tot 64 jaar; vrouwen van 15 tot 59 jaar.

⁵ Extractieve en verwerkende nijverheid, elektriciteit, gas en water.

⁶ Administratie, onderwijs, gewapende macht, derde arbeidscircuit, bijzonder tijdelijk kader en tewerkstelling van werklozen door de overheid.

⁷ Arbeidsplaatsen in het buitenland aangeboden aan personen in België woonachtig, verminderd met de arbeidsplaatsen in België aangeboden aan personen niet in België woonachtig.

⁸ Uitkeringsgerechtigde volledig werklozen, vrijwillig ingeschreven niet werkende werkzoekenden, andere verplicht ingeschreven werklozen, exclusief de werklozen tewerkgesteld in een beschutte werkplaats en de werklozen die een deeltijdse betrekking aanvaard hebben om aan de werkloosheid te ontsnappen.

II - 2. — WERKLOOSHEID EN OPENSTAANDE BETREKKINGEN

Bron : RVA.

	Werkzoekende werklozen ¹							Pro memorie : uitkerings gerechtigde werklozen, niet werkzoekend ²	Openstaande betrekkingen gemeld bij de RVA. ³		
	Uitkeringsgerechtigde volledig werklozen			Andere verplicht ingeschreven werklozen ⁴	Vrijwillig ingeschreven niet werkende werkzoekenden	Totaal	Werkloosheidsgraad ⁵			Meldingen ontvangen gedurende de maand ⁶	Nog openstaande betrekkingen ¹
	Met normale arbeidsgechiktheid		Met gedeeltelijke of sterk verminderde arbeidsgechiktheid								
	van jonger dan 25 jaar	van 25 jaar of ouder									
	duizenden								duizenden		
(a)	(b)	(c)	(d)	(e)	(f) = (a) tot (e)	(g)	(h)	(i)	(j)		
1985 Januari-Maart	} 137,1	325,0	50,8	} 59,4	} 21,4	598,5	14,6	—	} 13,0	} 18,4	
April-December		292,0	36,5			544,8	13,2	42,1			
1986	124,2	285,4	32,8	57,1	17,3	516,8	12,6	58,6	13,8	17,7	
1987	114,9	288,3	31,6	52,9	13,2	500,9	12,2	66,0	14,8	14,7	
1988	93,5	272,8	31,6	50,9	10,6	459,4	11,1	70,9	16,0	21,6	
1989	78,1	254,2	31,6	45,9	9,5	419,3	10,2	72,9	15,6	23,4	
1990	70,4	246,2	31,1	45,5	9,3	402,5	9,8	72,4	13,4	18,7	
1991	78,0	258,9	31,8	49,5	11,3	429,5	10,3	74,0	12,0	16,2	
1992	87,0	291,7	33,0	50,0	12,3	474,0	.	74,2	11,8	16,8	
1991 2 ^e kwartaal	75,6	249,1	31,3	26,0	10,9	392,9	10,2	73,8	12,6	16,2	
3 ^e kwartaal	78,8	262,7	32,1	68,0	11,6	453,2	10,3	74,2	11,4	17,4	
4 ^e kwartaal	75,7	268,2	32,3	67,6	12,1	455,9	10,6	74,4	11,1	16,3	
1992 1 ^e kwartaal	88,5	278,1	32,8	40,4	12,0	451,8	.	73,8	14,4	16,9	
2 ^e kwartaal	83,9	278,5	32,6	28,2	11,8	435,0	.	74,2	12,8	17,7	
3 ^e kwartaal	88,9	299,2	33,2	65,7	11,8	498,8	.	74,2	10,7	19,2	
4 ^e kwartaal	86,9	306,8	33,2	65,8	13,2	505,9	.	74,4	9,8	13,2	
1993 1 ^e kwartaal	101,5	324,9	34,0	42,7	14,3	517,4	.	74,1	12,4	13,7	
2 ^e kwartaal	97,7	329,1	34,5	32,4	14,7	508,4	.	74,3	11,6	15,6	
1992 Juni	81,7	280,3	32,6	29,7	11,4	435,7	.	74,1	13,7	19,2	
Juli	89,4	296,3	33,1	57,5	12,0	488,3	.	74,2	9,7	20,0	
Augustus	90,5	302,3	33,3	68,3	11,4	505,8	.	74,1	9,8	20,0	
September	86,7	299,0	33,2	71,2	12,2	502,3	.	74,2	12,7	17,7	
Oktober	84,9	301,1	33,1	68,8	13,0	500,9	.	74,4	12,6	14,3	
November	86,6	303,0	33,1	65,3	13,4	501,4	.	74,7	9,4	13,0	
December	89,3	316,3	33,4	63,2	13,3	515,5	.	74,2	7,5	12,4	
1993 Januari	97,9	323,2	33,7	52,3	13,8	520,9	.	74,2	10,9	12,7	
Februari	102,7	326,4	33,9	42,0	14,5	519,5	.	74,2	10,8	13,2	
Maart	103,8	325,0	34,6	33,8	14,6	511,8	.	74,0	15,4	15,1	
April	100,8	327,6	34,5	31,5	14,2	508,6	.	74,0	11,7	15,6	
Mei	97,1	328,5	34,4	31,0	14,3	505,3	.	74,3	10,8	15,8	
Juni	95,1	331,3	34,8	34,7	15,5	511,4	.	74,7	12,4	15,4	

¹ Jaar- of kwartaalgegevens : gemiddelde van de gegevens aan het einde van de maand. Voor de maandgegevens : aan het einde van de maand.

² Uitkeringsgerechtigde werklozen die, krachtens het Koninklijk Besluit van 29 december 1984, opteelden voor het statuut van niet-werkzoekende. Deze werklozen, die een werkloosheidsvergoeding blijven genieten, waren tot en met maart 1985 begrepen in de kolommen (b) en (c) en dus in het totaal (f); hun verwijdering uit de werkzoekenden heeft dus het onderbreken van de continuïteit in de statistische reeksen tot gevolg. Deze kan, voor wat kolom (f) betreft, hersteld worden door aan de cijfers in kolom (f) deze uit kolom (h) toe te voegen. Zo ook laten de gegevens uit de tabel toe om, vanaf april 1985 een (seizoengezuiverde) werkloosheidsgraad te berekenen die tot op zekere hoogte vergelijkbaar is met deze uit de vorige periodes; het volstaat om voor de maand april 1985 en elk van de volgende maanden de werkloosheidsgraad te herberekenen volgens de formule :

$$\frac{\text{(kolom (f) + kolom (h))} \times \text{kolom (g)}}{\text{kolom (f)}} = \text{werkloosheidsgraad}$$

³ Inclusief de openstaande betrekkingen die betrekking hebben op de stages van jongeren, het bijzonder tijdelijk kader en het derde arbeidscircuit.

⁴ Exclusief de werklozen tewerkgesteld in een beschutte werkplaats, de werklozen die een betrekking met verkorte werktijd aanvaard hebben om aan de werkloosheid te ontsnappen en, vanaf januari 1985, de werkzoekenden die tijdens hun wachttijd deeltijds werken.

⁵ Totaal aantal werkzoekenden [kolom (f)] in procent van de beroepsbevolking (seizoengezuiverd).

⁶ Jaar- of kwartaalgegevens : jaar- of kwartaalgemiddelde van de maandelijkse gegevens.

Bibliografische referentie : Tijdschrift van de Nationale Bank van België : LX^e jaargang, deel II, n^o 1-2, juli-augustus 1985, blz. 29.

III. — LANDBOUW EN VISSERIJ

1. — LANDBOUW

Bronnen : NIS : Landbouwstatistieken, en Landbouw-Economisch Instituut.

	1984	1985	1986	1987	1988	1989	1990	1991
Oppervlakte cultuurgrond¹ (duizenden hectaren)								
Tarwe	177	180	181	185	186	203	205	200
Overige broodgranen	16	16	17	20	18	18	19	19
Anderere dan broodgranen	168	149	152	146	145	129	111	96
Suikerbieten	117	118	113	106	109	106	108	103
Overige nijverheidsgewassen	17	16	13	16	16	17	19	20
Aardappelen	36	41	40	45	41	42	48	51
Overige wortel- en knolgewassen	15	15	14	14	12	12	12	12
Weiland	678	669	661	652	647	638	633	630
Groenteteelt	25	27	23	27	29	29	27	29
Fruitteteelt	11	11	11	11	12	12	13	14
Diversen	136	148	158	155	154	156	162	176
Totaal ...	1.396	1.390	1.383	1.377	1.369	1.362	1.357	1.350
Plantaardige productie² (duizenden tonnen)								
Tarwe	1.249	1.150	1.257	1.047	1.252	1.402	1.266	1.361
Haver	92	94	59	60	70	45	34	36
Gerst	873	685	793	678	738	647	534	495
Overige granen	155	137	148	136	148	148	152	176
Suikerbieten	5.763	5.952	5.886	5.425	6.109	6.061	6.418	5.676
Aardappelen	1.332	1.522	1.401	1.620	1.614	1.443	1.665	1.823
Veestapel¹ (duizenden)								
Melkkoeien	994	973	947	922	892	872	846	784
Ander rundvee	2.129	2.119	2.113	2.157	2.179	2.255	2.403	2.480
Varkens	5.230	5.365	5.585	5.861	6.278	6.474	6.700	6.550
Dierlijke productie								
Melkleveringen aan de melkfabrieken (miljoenen liters)	2.961	3.037	3.197	3.043	2.960	3.033	2.952	2.955
Slachtingen (nettogewicht van het vlees in duizenden tonnen)	1.036	1.033	1.053	1.094	1.111	1.116	1.094	1.281

¹ Telling op 15 mei.

² Ramingen op grond van de opbrengst per hectare.

III - 2. — ZEEVISSERIJ

In Belgische havens geloste vis — Belgische vangsten

(duizenden tonnen)

Bron : Ministerie van Landbouw : Landbouwtijdschrift.

	1983	1984	1985	1986	1987	1988	1989	1990
Bodemvissen	27,8	27,7	28,0	27,7	29,1	29,3	26,6	27,9
Pelagische vis	5,4	4,1	3,1	0,5	0,1	0,0	0,4	0,2
Schaal- en weekdieren	2,9	2,7	2,6	2,3	2,2	2,1	2,3	2,1
Totaal ...	36,1	34,5	33,7	30,5	31,4	31,4	29,4	30,2

IV — NIJVERHEID

IV - 1. — INDUSTRIELE PRODUCTIE

(indexcijfers 1985 = 100)

Bron : NIS : Industriële statistieken

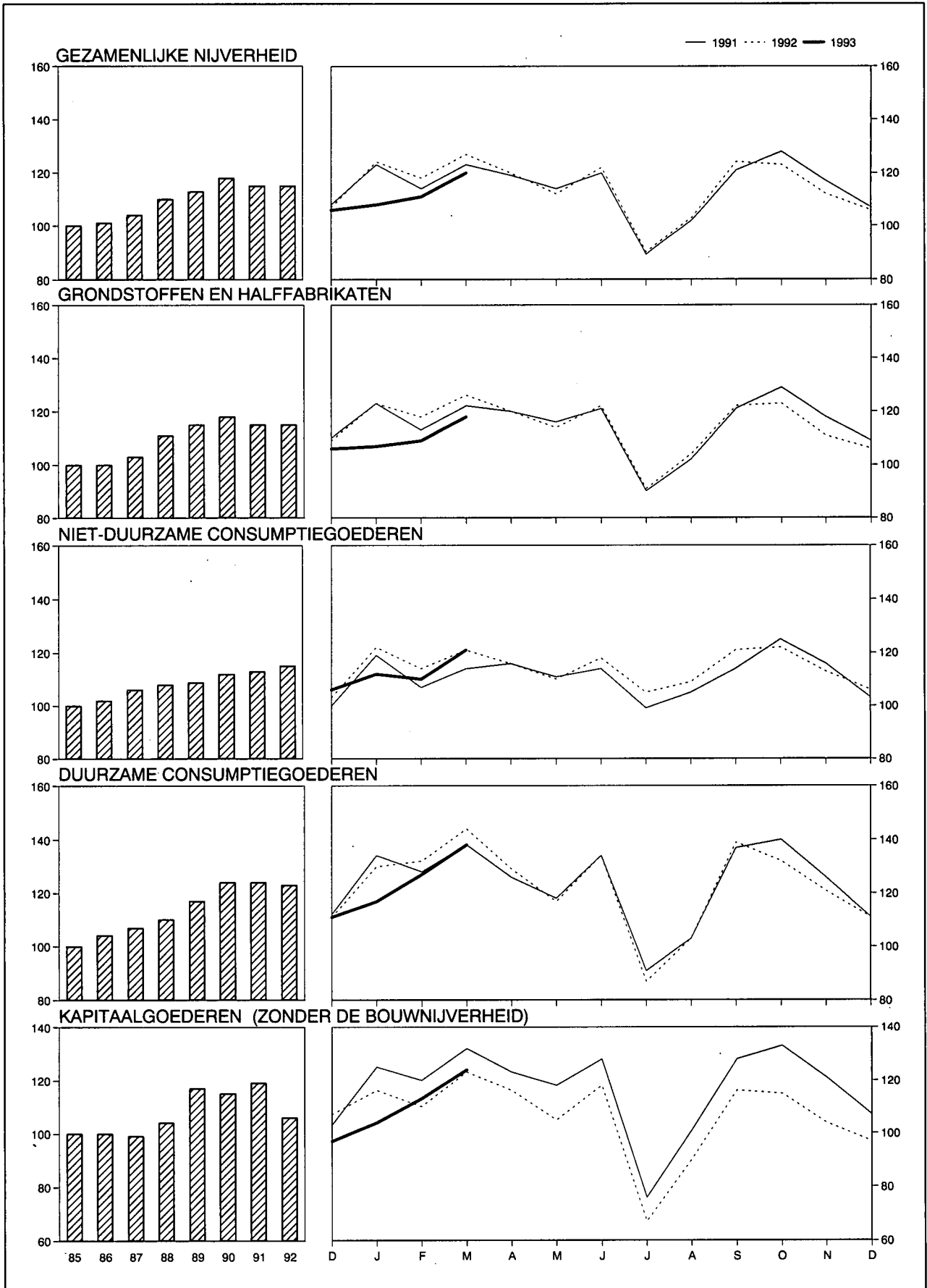

IV - 1. — INDUSTRIËLE PRODUKTIE

(indexcijfers 1985 = 100)

Bron : NIS : Industriële statistieken.

Maandgemiddelden of maanden	Algemeen indexcijfer exclusief het bouwbedrijf	Waarvan :		Waarvan :				Algemeen indexcijfer inclusief het bouwbedrijf	Bouwbedrijf
		Verwerkende industrie	Extractieve bedrijven	Grondstoffen en half-fabrikaten	Niet duurzame consumptiegoederen	Duurzame consumptiegoederen	Kapitaal-goederen		
Weging t.o.v. de gezamenlijke industriële productie vanaf 1988	100,0	97,7	2,3	56,9	19,4	12,5	11,2	—	—
1985	100	100	100	100	100	100	100	100	100
1986	101	101	89	100	102	104	100	101	101
1987	104	104	77	103	106	107	99	103	100
1988	110	111	67	111	108	110	104	110	111
1989	113	115	54	115	109	117	117	114	118
1990	118	120	38	118	112	124	115	122	143
1991	115	118	27	115	113	124	119	117	124
1992	115	119	18	115	115	123	106	121	147
1991 1 ^e kwartaal	120	123	23	120	114	134	126	118	111
2 ^e kwartaal	118	122	30	119	116	126	124	122	139
3 ^e kwartaal	105	108	26	105	108	112	104	107	117
4 ^e kwartaal	117	120	28	118	114	127	122	119	127
1992 1 ^e kwartaal	123	126	23	122	119	135	116	127	147
2 ^e kwartaal	118	122	21	118	114	126	112	126	166
3 ^e kwartaal	106	109	15	106	111	110	91	111	137
4 ^e kwartaal	114	117	14	113	114	121	106	118	140
1993 1 ^e kwartaal	113	117	9	111	114	127	114	115	125
1992 Maart	127	131	25	126	122	143	122	134	166
April	119	124	23	120	116	129	115	128	171
Mei	112	116	19	114	110	117	104	119	149
Juni	122	128	21	122	117	134	118	132	177
Juli	90	92	10	91	105	87	67	88	75
Augustus	103	107	16	104	109	103	90	112	155
September	124	130	19	122	121	139	117	134	181
Oktober	123	127	16	123	122	132	115	132	177
November	112	116	15	111	113	121	104	116	134
December	106	107	11	106	106	111	97	107	109
1993 Januari	108	110	7	107	112	117	104	109	113
Februari	111	115	9	109	110	127	113	112	118
Maart	120	126	12	118	121	138	124	125	144

IV - 2 — PRODUKTIE VAN DE VERWERKENDE INDUSTRIE

Indeling naar de bedrijfstak

(indexcijfers 1985 = 100)

Bron : NIS : Industriële statistieken.

Maandgemiddelden of maanden	Metaal- verwerking	Chemie en rubber	Basismetallurgie			Levens- middelen en drank	Elektriciteit	Niet-metaal- houdende minerale produkten	Textiel	Hout	Kleding en schoeisel	Papier en karton	Water- voorziening	Aardolie- raffinaderijen
			Ijzer en staal	Vormstaal- gieterij, draad- trekkerij, metaal- trekkerij en walsen	Non-ferro- metalen									
Weging t.o.v. de gezamenlijke ver- werkende industrie vanaf 1988 ¹	28,4	17,9	6,1	2,0	2,4	10,1	9,4	4,8	5,3	4,4	2,6	2,5	2,2	0,8
1985	100	100	100	100	100	100	100	100	100	100	100	100	100	100
1986	101	103	92	94	98	102	102	102	101	104	105	102	98	143
1987	100	111	93	89	101	105	111	107	101	115	98	112	100	146
1988	108	120	106	95	111	108	114	120	102	120	94	123	100	156
1989	114	125	103	94	118	113	118	130	106	135	111	124	104	167
1990	121	128	108	91	122	118	124	130	112	135	118	130	101	156
1991	116	130	107	87	112	119	126	121	104	144	124	127	104	175
1992	111	144	98	77	110	119	126	126	106	135	125	132	106	181
1991 1 ^e kwartaal	123	135	111	97	124	114	137	116	114	143	145	133	101	180
2 ^e kwartaal	121	135	113	96	116	121	119	126	108	155	112	130	104	179
3 ^e kwartaal	102	120	97	71	102	122	112	114	86	124	121	119	109	167
4 ^e kwartaal	119	130	108	83	107	121	135	129	109	154	120	126	101	174
1992 1 ^e kwartaal	121	151	103	86	120	116	141	129	120	147	142	134	107	180
2 ^e kwartaal	118	148	97	85	117	117	119	133	109	142	119	138	107	203
3 ^e kwartaal	95	137	103	63	99	121	113	117	92	116	123	129	107	156
4 ^e kwartaal	111	141	89	76	103	122	132	124	105	136	116	128	104	186
1993 1 ^e kwartaal	113	144	76	.	107	117	135	128	101	134	138	128	106	177
1992 Maart	129	155	98	89	123	119	136	138	122	165	154	141	108	189
April	120	148	95	89	122	118	123	138	113	146	119	133	104	184
Mei	109	146	92	80	105	109	117	127	101	129	107	135	110	256
Juni	123	149	105	87	124	123	116	135	115	151	132	147	108	170
Juli	71	128	100	37	79	116	107	94	62	89	106	106	104	182
Augustus	92	133	104	70	93	117	112	120	85	108	116	132	108	181
September	123	152	104	83	125	129	119	136	128	152	146	149	107	106
Oktober	121	151	107	88	111	131	134	138	116	147	125	143	105	195
November	110	140	85	74	107	121	127	121	105	133	118	129	101	184
December	103	131	76	65	90	113	136	113	94	127	104	112	106	179
1993 Januari	103	143	76	81	92	114	143	121	99	116	128	123	107	177
Februari	113	136	76	.	118	113	131	122	107	134	140	123	98	177
Maart	125	154	76	.	122	123	132	141	98	152	146	138	114	177

¹ De tabaks-, cokes- en ledemijverheid waarvan de indexcijfers van de produktie niet in de tabel opgenomen zijn, vertegenwoordigen respectievelijk 0,8%, 0,2% en 0,1% van de gezamenlijke produktie in de verwerkende industrie.

IV - 3. — ENERGIE

Bronnen : cokes en steenkool : MEZ, Administratie van het Mijnwezen ; overige gegevens : NIS.

Maandgemiddelden of maanden	Petroleum (duizenden tonnen)					Gas (miljoenen m ³) Invoer van aardgas in de BLEU	Cokes (duizenden tonnen)		Steenkool (duizenden tonnen)		Elektriciteit (miljoenen kWh) Netto-productie
	Verwerking van ruwe petroleum	Binnenlands verbruik					Netto-productie	Binnenlands verbruik	Productie	Binnenlands verbruik	
		Totaal ¹	waarvan :								
		Auto-benzine	Gas-oil en lichte stookolie	Residuele stookolie							
1985	1.356	1.197	208	637	186	779	497	478	518	1.192	4.515
1986	1.935	1.326	227	714	229	695	428	421	466	1.046	4.626
1987	2.004	1.284	236	698	182	776	436	406	363	1.034	5.000
1988	1.974	1.307	245	701	195	.	462	455	207	1.142	5.159
1989	2.048	1.274	240	695	172	.	455	436	158	1.150	5.326
1990	2.103	1.252	227	700	146	.	452	439	86	1.261	5.572
1991	2.388	1.359	228	749	196	.	*408	*418	* 53	*1.183	5.677
1992	2.407	1.412	242	763	208	5.698
1990 4 ^e kwartaal	1.647	1.061	226	567	89	.	*439	*427	* 61	*1.384	6.099
1991 1 ^e kwartaal	2.504	1.468	205	881	208	.	*419	*433	* 62	*1.055	6.206
2 ^e kwartaal	2.449	1.215	221	631	179	.	*408	*427	* 60	*1.328	5.369
3 ^e kwartaal	2.287	1.202	239	647	127	.	*402	*410	* 44	*1.045	5.035
4 ^e kwartaal	2.312	1.548	247	837	271	.	*402	*400	* 47	*1.306	6.099
1992 1 ^e kwartaal	2.407	1.643	231	957	241	6.367
2 ^e kwartaal	2.408	1.238	250	587	179	5.362
3 ^e kwartaal	2.333	1.286	238	702	169	5.088
4 ^e kwartaal	2.478	1.482	249	806	243	5.977
1992 Januari	2.259	1.817	237	1.107	275	6.753
Februari	2.421	1.391	207	765	218	6.190
Maart	2.541	1.722	250	1.000	230	6.157
April	2.515	1.366	244	668	218	5.563
Mei	2.467	1.232	264	583	178	5.281
Juni	2.242	1.115	243	509	141	5.242
Juli	2.371	1.093	248	551	156	4.813
Augustus	2.406	1.370	254	737	171	5.055
September	2.222	1.396	210	817	180	5.395
Oktober	2.584	1.431	247	742	236	6.042
November	2.490	1.366	222	741	233	5.738
December	2.359	1.648	277	936	259	6.150
1993 Januari	2.409	1.441	224	863	203	6.435

¹ Autobenzine, gas-oil, lichte stookolie, vliegtuigbenzine en carbureactor (type benzine), speciale benzine en white spirit, petroleum en carbureactor (type petroleum), smeer-

olie en andere smeerprodukten, residuele petroleumteer, asfaltachtige aardpek, energetisch en scheikundig petroleumgas.

IV - 4. — METAAL

Bron : IJzer- en staalnijverheid : Eurostat ; Metaalverwerkende nijverheid : NIS ; Industriële statistieken.

Maandgemiddelden of maanden	IJzer- en staalnijverheid (duizenden tonnen)		Metaalverwerkende nijverheid (miljarden franken)			Verzendingen
	Productie van ruwstaal	Productie van afgewerkt staal	Binnengekomen bestellingen			
			voor de binnen- landse markt	voor de uitvoer	Totaal	
1985	890	666	21,7	58,3	80,1	80,1
1986	809	614	22,2	61,7	83,9	84,6
1987	815	618	21,7	64,8	86,5	86,8
1988	935	731	24,5	71,1	95,5	94,4
1989	914	718	29,8	79,2	109,0	105,4
1990	955	761	32,1	82,7	114,8	112,7
1991	946	749	30,1	78,1	108,2	107,5
1992*	861	.	31,7	78,3	110,0	110,2
1990 4 ^e kwartaal	930	757	32,5	89,1	121,7	121,4
1991 1 ^e kwartaal	988	830	30,8	85,7	116,5	112,1
2 ^e kwartaal	1.002	803	31,5	81,5	112,9	113,4
3 ^e kwartaal	845	671	26,8	63,3	90,1	92,2
4 ^e kwartaal	948	691	31,5	81,7	113,2	112,3
1992 1 ^e kwartaal*	910	.	32,2	87,4	119,6	116,7
2 ^e kwartaal*	850	.	30,5	85,6	116,2	120,4
3 ^e kwartaal*	887	.	26,8	64,5	91,3	92,1
4 ^e kwartaal*	796	.	37,2	75,8	112,9	111,7
1992 Januari*	989	.	31,4	84,0	115,5	110,0
Februari*	873	.	31,2	83,2	114,4	112,7
Maart*	867	.	33,9	95,0	128,9	127,4
April*	830	.	30,5	89,7	120,2	126,3
Mei*	809	.	28,4	79,9	108,4	110,5
Juni*	912	.	32,7	87,3	120,0	124,5
Juli*	860	.	19,9	54,5	74,4	75,6
Augustus*	895	.	27,8	57,9	85,7	82,9
September*	907	.	32,7	81,1	113,7	118,0
Oktober*	946	.	31,5	81,3	112,9	120,3
November*	760	.	28,6	74,3	102,9	108,5
December*	683	.	51,3	71,7	123,0	106,3
1993 Januari*	816	.	27,5	68,6	96,1	92,5

IV - 5. — BOUWNIJVERHEID

Bronnen : gunstige adviezen : Ministerie van Openbare Werken, Bestuur van Stedebouw (per gewest); overige gegevens : NIS : Industriële statistieken.

Maandgemiddelden of maanden	Woningen					Overige gebouwen					Productie Indexcijfer 1985 = 100 ¹
	Gunstige adviezen	Bouwvergunningen		Begonnen gebouwen		Gunstige adviezen	Bouwvergunningen		Begonnen gebouwen		
	Aantal	Aantal	Volume	Aantal	Volume	Aantal	Aantal	Volume	Aantal	Volume	
	(duizen- den)	(duizen- den)	(duizen- den m ³)	(duizen- den)	(duizen- den m ³)	(duizen- den)	(duizen- den)	(duizen- den m ³)	(duizen- den)	(duizen- den m ³)	
1985	2,2	2,5	1.571	2,4	1.481	0,4	0,6	2.168	0,5	1.859	101
1986	1,9	2,5	1.536	2,0	1.275	0,4	0,6	2.115	0,5	1.673	102
1987	3,1	1.904	2,4	1.517	.	0,7	2.789	0,5	1.910	100
1988	3,8	2.292	3,0	1.817	.	0,7	3.383	0,6	2.818	111
1989	4,2	2.568	3,6	2.233	.	0,8	3.958	0,7	3.126	117
1990	4,3	2.646	3,4	2.154	.	0,8	4.338	0,7	3.058	143
1991	3,9	2.421	3,7	2.324	.	0,7	4.504	0,7	4.021	124
1992	4,2	2.610	3,9	2.465	.	0,7	3.803	0,7	3.584	148
1990 4 ^e kwartaal	4,0	2.469	3,3	2.051	.	0,7	3.833	0,7	3.227	—
1991 1 ^e kwartaal	3,7	2.343	3,3	1.957	.	0,7	4.517	0,6	3.410	—
2 ^e kwartaal	4,1	2.506	4,3	2.756	.	0,7	3.998	0,7	4.807	—
3 ^e kwartaal	3,6	2.292	3,5	2.222	.	0,7	4.235	0,7	3.502	—
4 ^e kwartaal	4,1	2.542	3,7	2.359	.	0,8	5.264	0,8	4.366	—
1992 1 ^e kwartaal	4,4	2.759	3,6	2.256	.	0,7	3.655	0,6	3.531	—
2 ^e kwartaal	4,1	2.524	4,7	3.041	.	0,7	3.706	0,8	4.129	—
3 ^e kwartaal	4,1	2.648	3,2	2.057	.	0,8	3.769	0,6	2.500	—
4 ^e kwartaal	4,1	2.507	4,1	2.504	.	0,7	4.082	0,8	4.174	—
1992 Januari	3,5	2.277	3,4	2.025	.	0,6	3.024	0,8	3.870	* 126
Februari	4,6	2.985	2,9	1.850	.	0,6	3.930	0,4	2.574	* 132
Maart	5,1	3.015	4,6	2.894	.	0,8	4.012	0,7	4.151	* 133
April	4,3	2.679	5,7	3.570	.	0,7	4.057	0,8	4.407	* 135
Mei	3,4	2.118	4,1	2.822	.	0,6	2.763	0,7	4.665	* 138
Juni	4,5	2.775	4,2	2.731	.	0,9	4.299	0,8	3.315	* 140
Juli	4,1	2.742	2,5	1.627	.	0,8	3.467	0,5	1.869	* 141
Augustus	4,2	2.713	3,3	2.241	.	0,7	4.330	0,6	3.084	* 143
September	3,9	2.488	3,7	2.302	.	0,8	3.511	0,6	2.547	* 145
Oktober	4,2	2.341	4,9	3.034	.	0,7	4.759	1,1	4.499	* 146
November	3,8	2.519	4,8	2.920	.	0,7	3.759	0,9	4.953	* 147
December	4,3	2.662	2,6	1.558	.	0,7	3.727	0,5	3.069	* 148
1993 Januari	3,4	2.328	2,6	1.546	.	0,6	2.798	0,4	1.959	* 147

¹ Openbare en particuliere bouwwerken. Maandindexcijfers : voortschrijdende gemiddelden van de laatste twaalf maanden van het niet voor seizoen maar wel voor de ongelijke samenstelling van de maanden gecorrigeerde indexcijfer van de productie. Jaarindexcijfers : gemiddelden van het niet voor seizoen maar wel voor de ongelijke

samenstelling van de maanden gecorrigeerde indexcijfer van de productie van de twaalf overeenstemmende maanden en niet het gemiddelde van de maandindexcijfers.

IV - 6. — INDUSTRIELE PRODUCTIE DER LANDE VAN DE EUROPESE ECONOMISCHE GEMEENSCHAP

Veranderingspercentages tegenover het indexcijfer van het vorige jaar of het overeenstemmende kwartaal van het vorige jaar.

Bron : OESO : Main economic indicators.

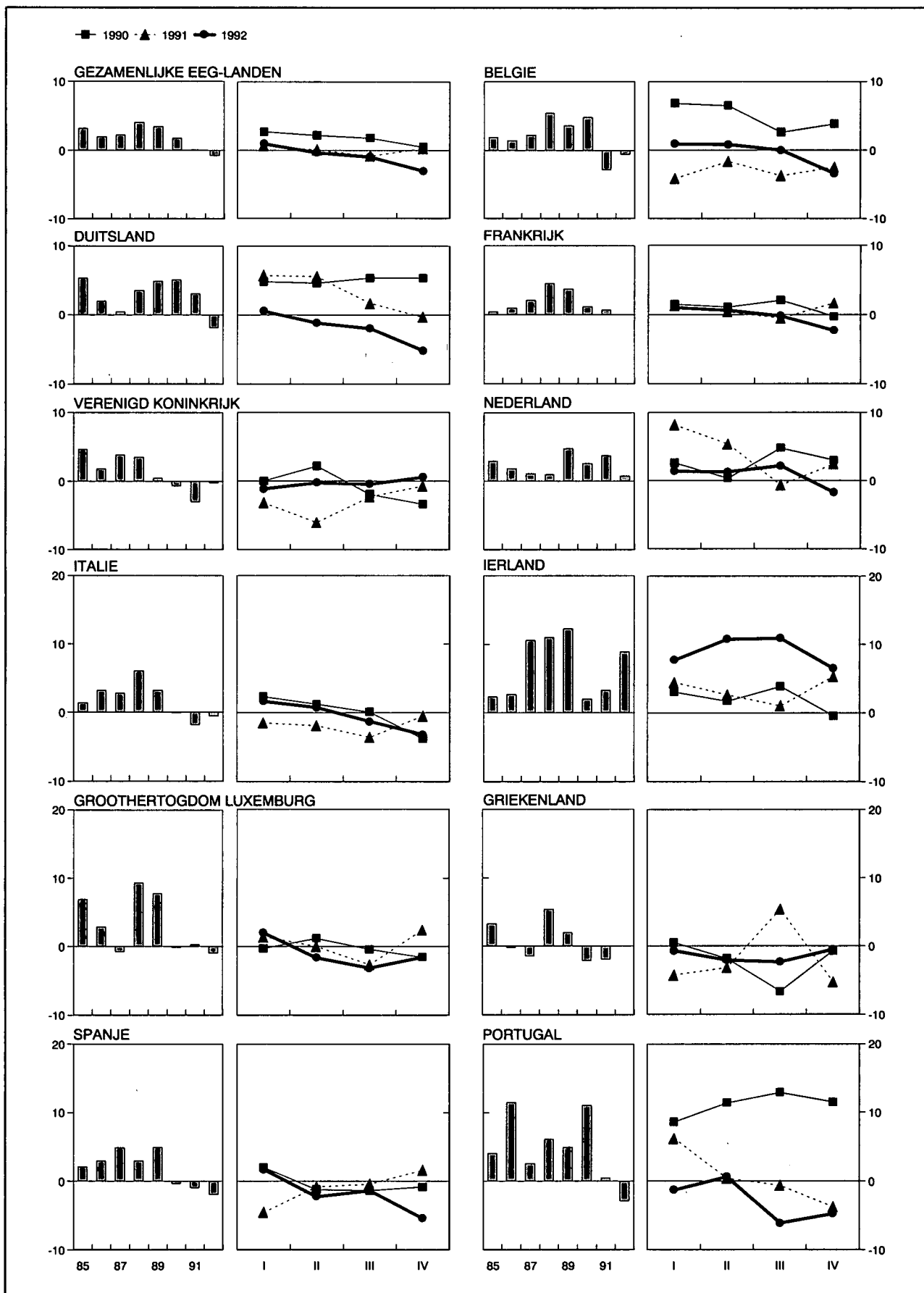

IV - 6. — INDUSTRIELE PRODUKTIE DER LANDE VAN DE EUROPESE ECONOMISCHE GEMEENSCHAP

(indexcijfers 1985 = 100)

(aangepast voor seizoenschommelingen)

Bron : OESO : Main economic indicators.

	Geza- menlijke EEC- landen(11 landen ¹)	België	Duits- land	Frankrijk	Verenigd Konink- rijk	Neder- land	Italië	Ierland	Groothet- ogdom Luxem- burg	Grieken- land	Spanje	Portugal
1985	100	100	100	100	100	100	100	100	100	100	100	100
1986	102	101	102	101	102	100	104	103	102	100	103	106
1987	104	103	103	103	106	101	107	111	101	98	108	112
1988	109	110	106	108	110	101	114	123	110	103	111	116
1989	113	113	112	112	110	107	119	138	119	104	116	124
1990	115	118	117	114	109	109	118	144	118	102	116	135
1991	115	115	121	114	106	113	115	149	119	101	115	135
1992	114	115	118	113	106	113	114	162	117	99	113	132
1991 1 ^e kwartaal	115	116	121	113	107	113	117	147	118	101	113	137
2 ^e kwartaal	115	116	122	114	105	114	115	145	121	100	115	134
3 ^e kwartaal	115	114	121	115	106	113	114	149	118	103	115	137
4 ^e kwartaal	115	116	119	114	106	113	116	153	118	99	118	134
1992 1 ^e kwartaal	116	117	122	114	105	115	119	159	120	99	115	135
2 ^e kwartaal	115	117	120	114	105	115	116	160	118	98	112	135
3 ^e kwartaal	114	114	119	114	106	113	113	166	114	100	114	128
4 ^e kwartaal	112	113	113	111	107	111	112	164	116	98	112	128
1993 1 ^e kwartaal	*111	.	110	.	107	.	113	.	.	.	107	.
1992 Maart	116	119	121	113	105	113	120	161	122	99	115	134
April	114	116	121	115	106	116	113	165	116	100	113	133
Mei	115	117	121	113	105	114	118	161	123	95	112	137
Juni	114	117	119	114	105	115	116	154	117	100	113	135
Juli	115	115	119	114	106	116	116	164	112	102	115	133
Augustus	113	112	118	114	106	112	111	164	113	101	113	122
September	114	114	118	114	106	112	111	168	118	99	114	130
Oktober	114	114	116	115	107	116	114	171	121	99	113	130
November	112	114	113	110	107	110	115	168	119	95	111	131
December	109	110	110	108	107	107	108	155	109	101	111	123
1993 Januari	110	112	110	108	106	111	113	171	.	.	102	.
Februari	111	114	108	111	108	115	114	171	.	.	109	.
Maart	111	.	110	110	107	.	112	.	.	.	110	.

¹ Denemarken stelt geen indexcijfer van de industriële productie op.

V. — DIENSTEN

1. — VERVOER

a. — Activiteit van de NMBS en de SABENA

Bronnen : NMBS en NIS.

Maandgemiddelden of maanden	NMBS					SABENA	
	Reizigersvervoer	Goederenvervoer (volledige wagonladingen)			Geregeld en betalend luchtverkeer		
	Aantal reizigers-km	Aantal productieve ton-km ¹	Totale tonnenmaat	waarvan :		Passagiers-km	Ton-km
				brandstoffen en minerale oliën ²	ertsen ²		
(miljoenen)			(duizenden tonnen)		(miljoenen)		
1985	548	688	6.035	1.600	1.084	472	91
1986	506	618	5.260	1.399	980	463	91
1987	524	597	5.332	1.336	1.014	498	91
1988	529	641	5.482	1.218	1.081	544	105
1989	533	671	5.490	1.185	1.158	564	108
1990	545	696	5.594	1.254	1.075	631	114
1991	564	679	5.375	1.097	1.063	519	89
1992	565	680	5.234	1.045	969	517	80
1990 4 ^e kwartaal	566	739	5.898	1.287	1.044	578	109
1991 1 ^e kwartaal	549	633	5.076	1.093	1.011	455	89
2 ^e kwartaal	571	699	5.407	1.067	1.108	499	91
3 ^e kwartaal	557	661	5.203	1.000	1.011	630	95
4 ^e kwartaal	580	725	5.812	1.229	1.123	490	82
1992 1 ^e kwartaal	560	696	5.386	1.072	995	450	75
2 ^e kwartaal	587	715	5.613	995	1.108	509	80
3 ^e kwartaal	549	645	5.004	1.082	961	628	88
4 ^e kwartaal	564	662	4.935	1.032	812	481	78
1992 Februari	523	796	5.879	1.336	1.099	414	73
Maart	583	679	5.334	964	930	465	78
April	562	661	5.520	967	905	503	79
Mei	598	678	5.059	829	714	500	81
Juni	601	805	6.259	1.190	1.704	523	81
Juli	545	642	4.891	1.088	1.001	644	88
Augustus	503	630	4.985	1.092	862	662	89
September	598	664	5.137	1.065	1.021	578	87
Oktober	619	715	5.448	1.017	1.058	525	83
November	557	626	4.835	846	823	436	73
December	516	645	4.522	1.233	555	481	77
1993 Januari	535	589	4.862	779	658	475	72
Februari	557	523	3.990	823	776		

¹ De productieve ton-km hebben betrekking op het commerciële vervoer (met uitsluiting van het dienstvervoer): het is de som van de vermenigvuldigingen van het gewicht van elke verzending met de afstand van het traject.

² Nieuwe reeks vanaf januari 1986.

V - 1b. — Zeevaart

V - 1c. —
Binnen-
scheepvaart

Bronnen : Stad Antwerpen - Havenbedrijf [kol. (1)], NIS (overige kolommen).

Bron : NIS

Maandgemiddelden of maanden	Haven van Antwerpen			Haven van Gent			Havens van Brugge en Zeebrugge			Totaal verkeer ¹	
	Laad- vermogen van de binnen- gekomen schepen (Duizenden bruto- registerton)	Goederen (duizenden metrieke tonnen)		Laad- vermogen van de binnen- gekomen schepen (Duizenden bruto- registerton)	Goederen (duizenden metrieke tonnen)		Laad- vermogen van de binnen- gekomen schepen (Duizenden bruto- registerton)	Goederen (duizenden metrieke tonnen)		(duizenden metrieke tonnen)	(miljoenen ton-km)
		Binnen- gekomen	Vertrokken		Binnen- gekomen	Vertrokken		Binnen- gekomen	Vertrokken		
	(1)	(2)	(3)	(4)	(5)	(6)	(7)	(8)	(9)	(1)	(2)
1984	9.736	4.022	3.191	1.800	1.566	415	3.458	345	212	8.224	437
1985	9.969	3.851	3.188	1.883	1.786	583	3.583	380	252	7.803	422
1986	10.582	4.315	3.051	1.728	1.523	414	3.478	418	272	7.943	434
1987	10.849	4.465	2.962	1.697	1.609	417	3.866	604	322	7.865	427
1988	11.278	4.792	3.231	1.789	1.406	365	4.128	617	349	8.263	453
1989		4.093	3.134	1.803	1.267	399	5.031	908	422	8.105	444
1990		4.514	3.267	1.983	1.413	344	5.590	1.141	463	8.331	454
1991		2.948	1.857	2.025	1.138	250	5.549	840	144	7.903	435
1990 3 ^e kwartaal		5.518	3.594	2.032	1.261	276	5.728	1.026	431	7.960	425
4 ^e kwartaal		4.299	3.102	2.033	1.819	411	5.728	1.285	496	7.972	447
1991 1 ^e kwartaal		2.910	2.043	1.978	1.138	274	5.374	865	165	7.584	426
2 ^e kwartaal		2.931	1.729	2.077	1.184	225	5.665	699	113	8.462	456
3 ^e kwartaal		3.067	1.801	2.046	1.178	248	5.528	855	156	7.578	405
4 ^e kwartaal		2.883	1.853	1.999	1.053	250	5.628	942	143	7.988	455
1992 1 ^e kwartaal		5.158	4.124	1.921	1.567	314	5.849	1.710	560	7.606	428
2 ^e kwartaal		4.324	3.579	1.828	1.093	317	6.218	1.337	628	7.540	423
3 ^e kwartaal		3.965	3.429	1.798	1.166	371	6.104	1.159	435	7.295	409
1991 Oktober		2.293	1.787	1.868	792	299	5.921	563	149	8.745	488
November		3.282	1.752	1.938	1.158	225	5.680	829	137	8.107	465
December		3.074	2.021	2.191	1.210	226	5.283	1.435	142	7.113	411
1992 Januari		4.714	3.501	1.772	1.230	297	5.619	1.219	540	7.456	423
Februari		4.318	3.834	1.966	1.519	287	5.640	2.276	660	7.422	433
Maart		6.442	5.038	2.026	1.952	357	6.288	1.635	480	7.939	427
April		4.541	3.943	1.684	1.091	220	6.100	870	432	7.473	426
Mei		3.778	3.013	1.666	1.300	466	6.685	1.922	975	7.138	402
Juni		4.652	3.780	2.134	889	266	5.868	1.218	478	8.010	441
Juli		3.628	3.074	1.611	878	203	6.176	1.420	495	6.906	372
Augustus		3.954	3.108	1.798	1.353	316	6.042	1.059	331	7.115	399
September		4.313	4.106	1.984	1.266	595	6.093	997	478	7.863	455
Oktober		4.821	3.894	2.110	1.537	385	6.449	906	451		

¹ Binnenlands vervoer, in-, uit- en doorvoer.

V - 2. — TOERISME

Overnachtingen van toeristen in België¹

(duizenden)

Bron : NIS

Maandgemiddelden of maanden	Totaal	waarvan land van gewone verblijfplaats					
		België	Frankrijk	Nederland	Verenigd Koninkrijk	Duitsland	Verenigde Staten
1984	2.557	1.778	80	257	105	117	62
1985	2.595	1.775	79	264	103	126	74
1986	2.637	1.819	81	277	96	126	67
1987	2.565	1.727	81	299	90	131	61
1988	2.706	1.825	84	339	81	141	48
1989	2.997	1.983	101	374	99	164	49
1990	3.070	1.996	105	400	113	162	53
1991	2.855	1.840	101	365	104	172	42
1989 4 ^e kwartaal	1.272	591	62	223	78	98	42
1990 1 ^e kwartaal	983	428	54	177	58	77	36
2 ^e kwartaal	2.736	1.683	104	345	133	180	57
3 ^e kwartaal	5.459	3.864	117	737	148	201	68
4 ^e kwartaal	1.386	650	68	246	85	103	42
1991 1 ^e kwartaal *	1.034	499	56	155	62	87	24
2 ^e kwartaal *	2.433	1.529	91	278	112	162	47
3 ^e kwartaal *	5.135	3.756	90	680	104	217	35
4 ^e kwartaal *	1.246	496	79	229	85	128	41
1990 December	1.182	592	56	205	58	71	33
1991 Januari	727	309	43	126	37	59	25
Februari	867	414	51	139	53	58	18
Maart	1.509	774	73	201	97	145	30
April	2.254	1.496	85	215	102	126	38
Mei	2.585	1.551	111	335	122	190	51
Juni	2.460	1.539	77	285	113	169	52
Juli	6.608	5.114	81	856	88	228	23
Augustus	6.529	4.827	114	889	113	264	35
September	2.267	1.327	75	296	112	158	48
Oktober	1.404	533	83	232	111	166	54
November	1.149	459	89	173	86	103	42
December	1.184	495	65	283	57	116	26

¹ Inclusief de overnachtingen op kampeerterrinen.

V - 3. — BINNENLANDSE HANDEL

a. — Verkoop van de detailhandel

(indexcijfers 1980 = 100)

Bron : NIS : Handelsstatistieken.

Maandgemiddelden of maanden	Naar de distributie-vorm				Naar categorieën produkten				Algemeen indexcijfer	
	Kleine detailhandel ¹	Grootwarenhuizen en kleinhandelsondernemingen ²	Supermarkten ³	Verbruikcoöperatieven	Levensmiddelen ⁴	Textiel en kleding ⁵	Meubilering en huishouden	Overige waren	Waarde	Hoeveelheid ⁶
Wegingscoëfficiënten in % van het algemeen indexcijfer sedert 1981	—	—	—	—	37,5	14,9	16,6	31,0	100,0	—
1985	136	136	125	50	138	140	135	138	138	97
1986	140	140	125	32	144	162	154	127	143	101
1987	145	145	123	22	146	162	163	128	146	102
1988	146	150	122	23	147	161	170	138	150	105
1989	159	159	127	24	155	180	190	148	162	110
1990	180	169	131	22	164	199	195	164	174	113
1991	* 172	178	132	21	* 170	* 197	* 201	* 161	* 176	* 111
1992	* 173	186	131	23	* 172	* 206	* 211	* 159	* 180	* 113
1990 4 ^e kwartaal	192	184	136	22	173	227	218	166	187	120
1991 1 ^e kwartaal	* 161	170	128	20	* 161	* 183	* 178	* 158	* 166	* 106
2 ^e kwartaal	* 174	174	130	21	* 169	* 193	* 204	* 165	* 177	* 113
3 ^e kwartaal	* 166	169	135	22	* 169	* 180	* 198	* 154	* 171	* 108
4 ^e kwartaal	* 185	198	136	21	* 180	* 231	* 226	* 168	* 191	* 121
1992 1 ^e kwartaal	* 169	177	127	26	* 166	* 191	* 198	* 165	* 175	* 110
2 ^e kwartaal	* 181	188	131	19	* 174	* 220	* 210	* 172	* 186	* 118
3 ^e kwartaal	* 163	175	131	20	* 169	* 191	* 203	* 142	* 169	* 107
4 ^e kwartaal	* 178	204	134	27	* 180	* 222	* 231	* 157	* 188	* 117
1992 Februari	* 165	170	126	15	* 162	* 159	* 204	* 166	* 170	* 107
Maart	* 172	181	128	32	* 170	* 203	* 201	* 162	* 178	* 112
April	* 187	190	129	22	* 171	* 228	* 210	* 187	* 191	* 121
Mei	* 175	188	133	19	* 175	* 232	* 196	* 158	* 182	* 115
Juni	* 181	186	131	17	* 177	* 200	* 225	* 170	* 186	* 117
Juli	* 159	183	135	17	* 170	* 195	* 193	* 141	* 168	* 106
Augustus	* 155	169	132	13	* 170	* 157	* 201	* 134	* 162	* 102
September	* 175	174	126	30	* 167	* 221	* 215	* 152	* 178	* 112
Oktober	* 175	197	135	34	* 175	* 238	* 214	* 154	* 184	* 115
November	* 156	181	122	21	* 163	* 180	* 200	* 142	* 165	* 103
December	* 204	233	146	25	* 203	* 248	* 279	* 176	* 214	* 134
1993 Januari	* 154	179	119	21	* 164	* 188	* 189	* 136	* 163	* 101
Februari	* 155	168	114	17	* 157	* 151	* 188	* 157	* 162	* 100

¹ Indexcijfers berekend aan de hand van steekproefgegevens.

² Kleinhandelsondernemingen met menigvuldige afdelingen (grootwarenhuizen) en kleinhandelsondernemingen die ten minste vijf kleinhandelsinrichtingen bezitten.

³ Kleine en middelgrote supermarkten met gehele of gedeeltelijke zelfbediening.

⁴ Voor de kleine detailhandel, inclusief tabak.

⁵ Inclusief textiel voor stoffering.

⁶ Waarde-indexcijfer gedeeld door het algemene prijsindexcijfer bij consumptie zonder de diensten en de huur.

V - 4. — VERREKENKAMER

a) Aantal verrichtingen

(duizenden stukken)

Maandgemiddelden of maanden	Brussel									Provincie	Eindtotaal
	Daggeld	Postwissels en -mandaten	Deviezen- transacties	Onbetaalde cheques	Onbetaalde domici- liëringen	Overige debetver- richtingen	Overschrij- vingen	Overige verrich- tingen	Totaal	Alle verrich- tingen	
1988	2	272	8	21.227			22.107	2	43.618	833	44.451
1989	2	265	7	23.494			24.051	3	47.822	786	48.608
1990	1	242	6	25.993			25.897	2	52.141	709	52.850
1991	0	222	3	42	31	27.695	27.533	1	55.527	584	56.111
1992	0	195	38	55	143	29.263	29.318	0	59.012	487	59.499
1991 1 ^e kwartaal	1	222	3	44	27	25.398	26.858	1	52.554	602	53.156
2 ^e kwartaal	0	236	3	43	29	27.820	27.749	1	55.881	650	56.531
3 ^e kwartaal	0	232	3	38	30	28.277	26.213	2	54.795	575	55.370
4 ^e kwartaal	0	199	2	44	35	29.284	29.313	0	58.877	507	59.384
1992 1 ^e kwartaal	0	200	7	57	141	27.694	28.975	0	57.074	485	57.559
2 ^e kwartaal	0	213	45	51	134	29.426	29.053	0	58.922	531	59.453
3 ^e kwartaal	0	193	48	53	147	29.391	27.796	0	57.628	469	58.097
4 ^e kwartaal	0	175	53	60	149	30.540	31.447	0	62.424	463	62.887
1993 1 ^e kwartaal	0	184	54	57	165	28.996	30.787	0	60.243	448	60.691
1992 Mei	0	161	40	40	113	26.560	26.605	0	53.519	440	53.959
Juni	0	252	51	55	132	23.337	31.564	0	64.391	617	65.008
Juli	0	247	51	56	158	30.368	29.211	0	60.091	537	60.628
Augustus	0	168	42	49	145	28.981	25.836	0	55.221	433	55.654
September	0	164	50	55	138	28.823	28.343	0	57.573	437	58.010
Oktober	0	186	52	61	165	30.190	30.123	0	60.777	476	61.253
November	0	155	48	56	129	28.959	29.078	0	58.425	423	58.848
December	0	185	58	63	152	32.472	35.139	0	68.069	491	68.560
1993 Januari	0	195	49	58	166	27.693	29.887	0	58.048	431	58.479
Februari	0	172	50	55	162	27.693	29.893	0	58.025	434	58.459
Maart	0	184	65	58	167	31.602	32.581	0	64.657	479	65.136
April	0	202	66	60	170	31.442	30.578	0	62.518		
Mei	0	155	64	51	142	29.155	29.249	0	58.816		

¹ Bibliografische referentie : Tijdschrift van de Nationale Bank van België, LX^e jaargang, deel 1, n^o 3, maart 1985, blz. 19.

V - 4. — VERREKENKAMER

b) Bedrag van de verrichtingen

(miljarden franken)

Maandgemiddelden of maanden	Brussel									Provincie	Eindtotaal
	Daggeld	Postwissels en -mandaten	Deviezen- transacties	Onbetaalde cheques	Onbetaalde domici- liëringen	Overige debetver- richtingen	Overschrij- vingen	Overige verrich- tingen	Totaal	Alle verrich- tingen	
1988	238	5	1.272	965			7.575	1.082	1.137	744	11.881
1989	256	5	1.352	1.125			9.080	1.820	3.638	773	14.411
1990	221	3	1.170	1.886			10.310	1.517	15.107	795	15.902
1991	636	3	987	15	1	1.659	12.363	659	16.323	489	16.812
1992	461	183	2.037	15	1	1.551	13.373	83	17.704	554	18.258
1991 1 ^e kwartaal	623	3	1.133	14	1	1.998	12.362	1.014	17.148	698	17.846
2 ^e kwartaal	717	4	1.023	11	1	1.670	12.456	675	16.557	462	17.019
3 ^e kwartaal	696	4	1.001	8	1	1.397	12.294	503	15.904	409	16.313
4 ^e kwartaal	509	3	789	27	1	1.571	12.341	444	15.685	386	16.071
1992 1 ^e kwartaal	429	67	285	18	1	1.607	14.043	331	16.781	391	17.172
2 ^e kwartaal	393	231	2.243	9	1	1.639	12.261	0	16.777	577	17.354
3 ^e kwartaal	457	212	2.645	23	1	1.519	12.894	0	17.751	594	18.345
4 ^e kwartaal	564	222	2.976	9	1	1.438	14.296	0	19.506	655	20.161
1993 1 ^e kwartaal	586	210	3.724	12	1	1.445	16.350	0	22.328	634	22.962
1992 Mei	375	175	1.863	10	1	1.491	10.755	0	14.670	493	15.163
Juni	409	240	2.658	11	1	1.712	13.114	0	18.145	728	18.873
Juli	445	272	2.696	46	1	1.637	12.917	0	18.014	653	18.667
Augustus	403	185	2.262	12	1	1.384	11.166	0	15.413	535	15.948
September	524	179	2.977	10	1	1.535	14.599	0	19.825	593	20.418
Oktober	568	231	3.081	15	1	1.407	14.498	0	19.801	646	20.447
November	535	189	2.724	5	1	1.468	13.769	0	18.691	609	19.300
December	590	248	3.122	7	1	1.438	14.620	0	20.026	710	20.736
1993 Januari	568	234	3.267	8	1	1.370	14.693	0	20.141	640	20.781
Februari	551	160	3.469	4	1	1.366	16.641	0	22.192	622	22.814
Maart	639	237	4.436	25	1	1.598	17.715	0	24.651	639	25.290
April	643	274	4.336	4	1	1.316	15.193	0	21.767		
Mei	623	173	4.250	3	1	1.595	13.800	0	20.445		

¹ Bibliografische referentie : Tijdschrift van de Nationale Bank van België, LX^e jaargang, deel I, n^o 3, maart 1985, blz. 19.

VI. — INKOMENS

1. — BEZOLDIGINGEN VAN DE WERKNEMERS (mannen en vrouwen)

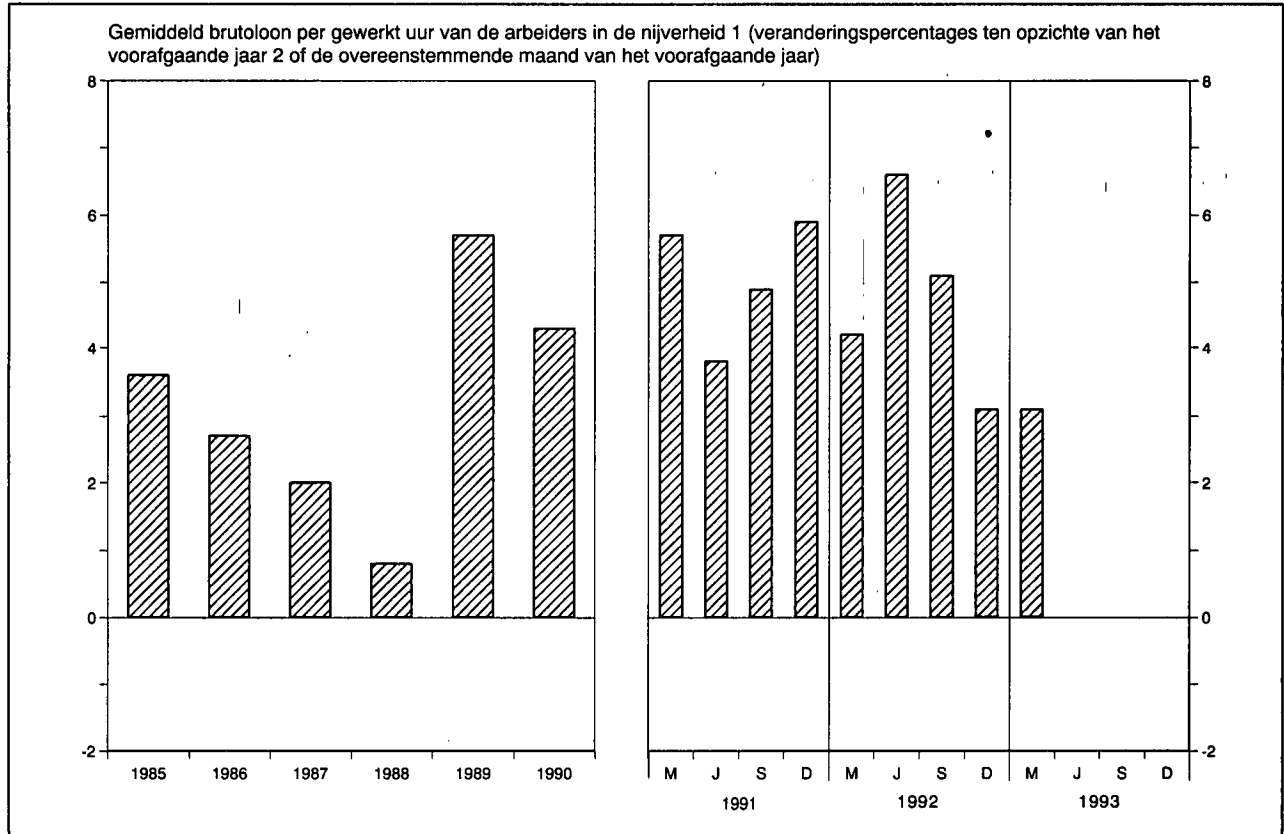

	Bezoldigingen van de arbeiders in de nijverheid ^{1 2}				Regelingslonen ⁵			
	Gemiddeld brutoloon per gewerkt uur	Type-uurloon ³		Uurloonkosten ⁴	Arbeiders		Bedienden	
		Geschoolde arbeider	Ongeschoolde arbeider		Algemeen indexcijfer	waarvan : Verwerkende industrie	Algemeen indexcijfer	waarvan : Verwerkende industrie
Bronnen :	NBB			IRES	Ministerie van Tewerkstelling en Arbeid			
Indexcijfers 1975 = 100								
1985	203,0	197,0	202,0	213,0	205,7	202,0	191,5	187,6
1986	208,0	199,0	205,0	218,0	208,5	204,6	193,5	189,5
1987	212,0	201,0	207,0	226,0	210,4	206,5	194,9	191,5
Indexcijfers 1987 = 100								
1988	100,8	101,8	102,3	100,2	102,5	103,1	102,0	103,6
1989	106,5	105,5	106,6	106,0	106,7	107,4	106,9	107,5
1990	111,1	110,3	111,9	110,6	112,1	112,8	112,0	111,9
1991	116,8	116,1	117,8	116,3	118,2	118,8	117,0	116,6
1992	122,3	121,0	122,7	121,8	123,3	124,2	122,0	121,2
1991 Maart	114,3	114,5	116,4	113,8	116,4	117,4	115,9	115,3
Juni	115,2	115,6	117,0	114,7	117,8	118,1	116,3	116,1
September	115,9	116,1	118,0	115,4	118,5	119,0	116,8	116,6
December	121,6	118,1	119,8	121,3	120,1	120,8	118,8	118,4
1992 Maart	119,1	119,6	121,3	118,7	121,9	122,7	120,3	119,7
Juni	122,8	120,4	122,1	122,0	122,4	123,1	121,2	120,5
September	121,8	121,5	123,2	121,5	124,0	125,2	123,0	122,3
December	125,4	122,4	124,0	125,2	124,9	125,9	123,4	122,4
1993 Maart	* 122,8	* 123,0	* 125,1	* 122,6	125,5	126,4	124,8	123,3

¹ Inclusief de transportarbeiders.

² Jaargegevens : gemiddelde van de maanden maart, juni, september en december.

³ Exclusief de transportarbeiders voor de indexcijfers 1975 = 100.

⁴ Dit indexcijfer, waarin de steenkoolmijnen niet werden opgenomen, geeft de arbeidsuurloonskosten, inclusief de wettelijke maatschappelijke lasten door de werkgever gedragen, en niet de kosten per geproduceerde eenheid.

⁵ Kwartaalgegevens : einde periode ; jaargegevens : gemiddelde van de gegevens op het einde van elk kwartaal. Het regelingsloon van de arbeiders is een uurloon en dat van de bedienden een maandloon.

VI - 2. — GEMIDDELDE BRUTOBEZOLDIGINGEN VAN DE WERKNEMERS IN DE NIJVERHEID

(Mannen en vrouwen)

Bron : NIS.

Nijverheidsgroep of -tak	1989	1990	1990	1991	1991	1989	1990	1990	1991	1991
	oktober	april	oktober	april	oktober	oktober	april	oktober	april	oktober
	Uurverdiens­te van de arbeiders (franken)					Maandverdiens­te van de bedien­den (duizenden frank­en)				
Gezamenlijke nijverheid	328	337	343	354	363	80,8	84,0	86,2	89,6	91,4
Extractieve nijverheid	357	368	369	380	383	73,6	81,9	86,1	95,0	90,3
Bouwbedrijf en burgerlijke bouwkunde	319	326	333	344	350	74,6	78,3	79,1	82,0	84,0
Verwerkende nijverheid	327	337	342	354	363	81,8	84,6	86,7	89,8	92,0
waarvan :										
Vervaardiging van produkten uit metaal (met uitzondering van machines en transportmiddelen)	322	330	336	351	358	79,6	80,5	83,4	86,8	88,3
Constructie van machines en mechanisch materieel	337	350	357	370	374	83,0	86,3	88,9	91,4	93,7
Elektrische en elektronische constructie	323	336	342	355	363	85,0	87,9	90,2	93,6	96,2
Automobilbouw en onderdelen	339	346	357	370	380	82,8	86,9	87,1	92,5	96,3
Constructie van overige transportmiddelen	334	348	355	400	380	81,4	85,8	87,4	90,7	93,6
Vervaardiging van fijne mechanische en optische instrumenten	313	330	337	349	361	77,8	81,3	85,0	87,2	89,2
Basismetallurgie	402	422	427	444	452	96,2	100,7	102,2	105,8	107,9
Chemische industrie	398	412	421	438	451	95,7	98,2	100,8	105,4	108,0
Levensmiddelen, drank en tabak	311	319	325	334	346	76,4	78,8	80,7	84,2	86,9
Textiel	277	287	291	304	312	72,8	75,7	77,8	80,6	81,4
Industrie van niet-metaalhoudende minerale produkten	340	351	359	373	376	83,2	85,2	87,3	90,6	92,8
Hout	286	299	302	314	319	65,5	66,7	68,8	72,0	73,7
Schoeisel en kleding	244	248	252	260	267	60,1	61,2	62,9	65,7	66,8
Papier, grafische nijverheid en uitgeverij	355	370	376	385	397	78,9	81,8	83,5	85,9	88,2
Aardolieraffinaderij	525	553	590	620	606	115,6	124,2	127,4	130,0	131,3
Productie en voorziening van elektrische energie, gas, stoom en warm water	—	—	—	—	—	96,9	100,7	101,8	105,2	107,3

VII. — PRIJSINDEXCIJFERS

1. — GRONDSTOFFEN¹

(indexcijfers 1975 = 100)

Bron : Institut für Wirtschaftsforschung, Hamburg.

Daggemiddelden	Algemeen indexcijfer	Algemeen indexcijfer zonder energie	Levensmiddelengrondstoffen				Industriële grondstoffen				Energiegrondstoffen		
			Totaal	Graan	Oliezaden, olie	Genotmiddelen en suiker	Totaal	Agrarische grondstoffen	Non-ferro	Ijzerertschroot	Totaal	Steenkolen	Ruwe aardolie
Wegingscoëfficiënten	100,0	36,8	15,9	4,7	2,9	8,3	20,9	10,1	6,1	4,7	63,2	5,5	57,7
1985	197,3	112,5	106,9	89,6	103,2	117,8	116,8	112,4	131,5	107,0	246,7	120,2	258,8
1986	143,2	116,1	107,1	75,2	85,2	132,7	122,9	131,0	124,3	103,8	159,1	136,1	161,3
1987	149,2	123,8	91,2	67,2	91,6	104,5	148,6	167,1	150,3	106,4	164,0	152,8	165,1
1988	143,4	150,2	108,6	92,0	125,5	111,9	181,8	191,6	216,4	115,5	139,5	162,1	137,3
1989	158,0	150,7	104,3	98,2	110,6	105,5	186,0	191,3	223,5	125,5	162,3	158,2	162,7
1990	185,7	150,8	94,7	88,1	97,2	97,4	193,6	210,8	201,9	145,8	206,0	176,9	208,8
1991	161,8	136,4	89,0	84,4	98,4	88,2	172,5	182,0	174,5	149,5	176,6	173,3	176,9
1992	160,1	132,1	88,6	89,0	103,7	83,1	165,3	169,8	172,3	146,4	176,5	192,9	174,9
1991 1 ^e kwartaal	165,3	145,1	89,1	80,9	97,4	90,7	187,7	207,1	183,7	151,0	177,1	182,2	176,6
2 ^e kwartaal	156,8	135,7	87,6	82,7	97,3	87,0	172,4	184,7	175,6	141,7	169,1	166,0	169,4
3 ^e kwartaal	160,6	131,4	88,3	84,0	98,3	87,2	164,3	168,0	169,8	149,0	177,6	165,9	178,7
4 ^e kwartaal	164,4	133,5	90,9	89,9	100,5	88,0	165,9	168,4	169,1	156,4	182,5	179,2	182,8
1992 1 ^e kwartaal	151,0	131,6	91,0	96,0	105,9	82,9	162,6	166,1	167,5	148,6	162,3	186,1	160,1
2 ^e kwartaal	163,8	133,9	90,6	91,9	107,7	83,7	167,0	173,7	173,5	144,0	181,2	189,5	180,5
3 ^e kwartaal	167,6	136,2	86,3	84,5	100,9	82,3	174,1	177,7	184,6	152,6	185,9	204,0	184,1
4 ^e kwartaal	158,1	126,7	86,6	83,7	100,3	83,4	157,3	161,6	163,4	140,1	176,4	192,1	174,9
1993 1 ^e kwartaal	151,0	122,9	88,3	85,7	103,0	84,6	149,2	148,2	159,9	137,2	167,5	183,8	165,9
1992 Mei	162,6	133,8	90,5	92,6	109,0	82,8	166,7	173,9	172,8	143,2	179,4	188,7	178,5
Juni	171,0	135,7	91,9	91,6	108,9	86,0	169,2	175,5	175,9	146,8	191,6	193,2	191,5
Juli	168,8	137,6	88,3	86,9	102,3	84,2	175,2	178,9	186,4	152,3	187,0	201,4	185,6
Augustus	165,9	136,4	85,2	82,2	99,8	81,8	175,3	178,8	186,2	153,6	183,1	205,7	180,9
September	168,0	134,5	85,5	84,3	100,7	80,8	171,8	175,3	181,2	152,0	187,5	204,8	185,9
Oktober	165,5	130,3	84,7	82,1	97,9	81,6	165,0	170,4	167,7	149,8	186,1	199,0	184,9
November	156,8	125,0	86,8	84,1	102,0	83,0	154,1	159,4	159,8	135,1	175,4	188,4	174,2
December	151,9	124,9	88,3	85,0	101,0	85,6	152,9	154,9	162,8	135,5	167,7	189,0	165,7
1993 Januari	148,1	124,2	88,2	86,1	103,5	84,0	151,6	151,1	163,9	136,4	162,1	185,9	159,8
Februari	151,9	122,9	87,5	84,8	101,9	83,9	149,9	150,2	159,2	137,1	168,8	183,7	167,3
Maart	153,1	121,5	89,3	86,2	103,6	86,0	146,0	143,3	156,5	138,1	171,6	181,7	170,6
April	153,0	120,4	89,3	85,5	103,5	86,4	144,1	143,4	149,6	138,7	172,0	186,1	170,7
Mei	151,8	119,5	89,9	84,9	105,0	87,4	142,1	144,0	142,2	137,8	170,6	187,3	169,0

¹ Indexcijfers berekend op basis van prijzen uitgedrukt in dollars van de Verenigde Staten.

VII - 2a. — INDEXCIJFER DER PRODUKTIE- EN INVOERPRIJZEN EN ZIJN BESTANDELEN

(indexcijfers 1980 = 100)

	Prijzen van de land- en tuinbouwprodukten	Industriële productieprijzen	Eenheidswaarde van de ingevoerde produkten	Productie- en invoerprijzen
1985	135,2	144,8	159,7	152,5
1986	125,1	131,6	138,3	135,0
1987	122,0	125,8	130,6	128,3
1988	121,3	127,4	133,4	130,4
1989	133,8	134,7	142,5	138,9
1990	127,1	135,5	140,0	137,5
1991	127,2	134,0	138,5	136,1
1992	124,2	134,3	134,4	133,8
1991 1 ^e kwartaal	128,2	133,3	139,6	136,5
2 ^e kwartaal	124,3	133,7	137,6	135,4
3 ^e kwartaal	122,1	134,4	138,6	136,1
4 ^e kwartaal	134,2	134,5	138,1	136,4
1992 1 ^e kwartaal	131,6	133,7	136,4	135,1
2 ^e kwartaal	126,0	135,3	135,6	135,0
3 ^e kwartaal	117,9	134,4	133,5	133,1
4 ^e kwartaal	121,3	133,7	131,9	132,1
1993 1 ^e kwartaal	116,4	132,5	.	.
1992 Mei	131,8	135,4	135,3	135,1
Juni	121,2	135,7	135,1	134,7
Juli	114,8	135,1	134,1	133,5
Augustus	113,9	133,6	133,3	132,4
September	125,0	134,4	133,3	133,3
Oktober	122,6	134,3	132,2	132,6
November	122,1	134,0	131,4	132,0
December	119,2	132,8	132,1	131,7
1993 Januari	118,4	132,3	.	.
Februari	112,8	132,3	.	.
Maart	118,2	132,8	.	.
April	112,9	133,4	.	.
Mei	133,1	.	.

Bibliografische referentie : Tijdschrift van de Nationale Bank van België, LXIV^e jaargang, deel II, n^o 2-3, augustus-september 1989.

VII - 2b. — INDEXCIJFERS DER INDUSTRIELE PRODUCTIEPRIJZEN

(indexcijfers 1980 = 100)

Bron : MEZ.

	Industriële productie- prijzen	Prijzen per type product				Prijzen volgens het gebruik van de producten		
		Energie en water	Chemische en minerale producten	Metalen producten elektro- techniek, machines, transport- middelen	Andere producten uit de verwerkende nijverheid	Halffabrikaten	Consumptie- goederen	Investerings- goederen
1985	144,8	159,6	149,6	135,7	135,7	150,3	137,6	135,2
1986	131,6	115,1	141,7	138,5	136,0	126,7	138,2	138,4
1987	125,8	103,4	134,5	138,4	132,9	118,5	135,0	138,9
1988	127,4	99,3	142,9	140,1	135,2	119,7	137,0	141,2
1989	134,7	106,0	157,1	145,5	140,6	128,2	142,9	146,2
1990	135,5	110,6	152,8	149,2	140,0	128,9	142,7	150,2
1991	134,0	106,0	143,7	152,9	142,1	124,4	144,8	154,6
1992	134,3	103,0	141,1	156,1	145,0	122,1	148,9	158,3
1991 1 ^e kwartaal	133,3	105,7	145,5	151,3	140,4	124,3	143,5	152,8
2 ^e kwartaal	133,7	104,8	144,8	152,8	141,9	124,4	143,9	154,4
3 ^e kwartaal	134,4	107,6	143,5	153,5	142,1	125,1	144,6	155,3
4 ^e kwartaal	134,4	105,9	141,1	154,0	144,1	123,8	147,1	156,0
1992 1 ^e kwartaal	133,7	100,6	141,5	155,2	145,4	121,2	149,2	157,3
2 ^e kwartaal	135,2	105,0	143,0	155,9	145,3	123,7	149,0	157,9
3 ^e kwartaal	134,4	102,6	141,7	156,8	145,0	122,1	149,0	159,0
4 ^e kwartaal	133,7	103,6	138,0	156,6	144,3	121,3	148,3	159,0
1993 1 ^e kwartaal	132,4	103,4	135,2	156,7	142,6	119,7	147,3	159,1
1992 April	134,7	103,6	142,4	155,6	145,1	122,9	148,8	157,9
Mei	135,4	105,4	143,1	156,0	145,2	124,0	149,0	158,1
Juni	135,7	106,0	143,5	155,9	145,5	124,3	149,3	157,9
Juli	135,1	103,3	145,3	155,9	145,1	123,6	149,0	157,9
Augustus	133,6	101,7	138,7	157,3	144,8	120,8	148,8	159,5
September	134,4	102,8	141,1	157,3	145,0	122,0	149,1	159,5
Oktober	134,3	104,5	138,8	157,3	144,7	121,9	148,9	159,5
November	134,0	104,6	137,7	156,3	144,7	121,6	148,8	158,8
December	132,8	101,9	137,6	156,3	143,5	120,3	147,2	158,8
1993 Januari	132,3	102,0	136,3	156,3	142,8	119,4	147,4	158,8
Februari	132,3	103,5	134,7	156,9	142,3	119,6	146,9	159,2
Maart	132,8	104,6	134,5	156,9	142,8	120,0	147,6	159,2
April	133,0	105,2	134,6	156,9	143,0	120,8	147,0	159,2

Bibliografische referentie : zie tabel VII-2a.

VII - 3a. — CONSUMPTIEPRIJZEN IN BELGIE

(Indeling in 4 groepen)

Bron : MEZ.

Maandgemiddelden of maanden	Algemeen indexcijfer	Voedingsmiddelen	Niet-voedingsmiddelen	Diensten	Huur
Indexcijfers 1981 = 100					
Wegingscoëfficiënten in procent van het algemene indexcijfer	100,000	22,145	42,795	28,660	6,400
1986	131,56	134,44	129,00	132,38	134,96
1987	133,60	133,90	130,43	136,52	140,72
1988	135,15	133,88	131,91	138,59	145,85
1989	139,35	138,07	136,37	142,14	151,24
1990	144,16	143,18	141,17	146,69	156,08
Indexcijfers 1988 = 100¹					
Wegingscoëfficiënten in procent van het algemene indexcijfer	100,000	18,985	39,675	34,165	7,175
1991	109,98	108,88	110,20	110,46	109,49
1992	112,66	108,75	111,86	115,07	115,93
1991 2 ^e kwartaal	109,28	107,93	109,56	109,74	109,21
3 ^e kwartaal	110,54	109,58	110,35	111,41	109,99
4 ^e kwartaal	111,13	109,65	111,33	111,76	110,99
1992 1 ^e kwartaal	111,61	109,67	110,73	113,22	113,99
2 ^e kwartaal	112,26	108,30	111,44	114,72	115,61
3 ^e kwartaal	113,10	108,71	111,98	116,10	116,66
4 ^e kwartaal	113,65	108,31	113,28	116,23	117,47
1993 1 ^e kwartaal	114,79	108,27	114,10	118,13	119,95
2 ^e kwartaal	115,25	107,17	114,86	118,83	121,73
1992 Juni	112,64	108,11	112,07	115,12	115,98
Juli	113,16	109,05	111,88	116,26	116,37
Augustus	112,97	108,29	111,67	116,32	116,60
September	113,17	108,79	112,39	115,72	117,02
Oktober	113,41	108,35	113,10	115,77	117,26
November	113,77	108,37	113,46	116,37	117,40
December	113,76	108,21	113,29	116,54	117,75
1993 Januari	114,53	108,99	113,66	117,66	119,07
Februari	114,82	108,26	114,09	118,23	120,01
Maart	115,02	107,55	114,54	118,51	120,78
April	115,12	107,14	114,86	118,55	121,35
Mei	115,30	107,47	114,89	118,79	121,72
Juni	115,32	106,89	114,83	119,14	122,11

¹ Om van deze indexcijfers over te schakelen op de indexcijfers basis 1981 = 100, werden de volgende overgangscoefficienten vastgesteld : 1,3528 voor het algemene indexcijfer; 1,3410 voor de voedingsmiddelen; 1,3180 voor de niet-voedingsmiddelen; 1,3866 voor de diensten; 1,4684 voor de huur.

VII - 3b. — CONSUMPTIEPRIJZEN IN BELGIE

(Indeling volgens het Bureau voor de Statistiek der Europese Gemeenschappen)

Bron : MEZ.

Maandgemiddelden of maanden	Algemeen indexcijfer	Voedingsmiddelen, dranken en tabak	Kleding en schoeisel	Huur, verwarming en verlichting	Meubelen, apparaten, onderhoud	Gezondheidsuitgaven	Vervoer en communicatie	Cultuur en ontspanning	Overige goederen en diensten
Indexcijfers 1981 = 100									
Wegingscoëfficiënten in procent van het algemene indexcijfer	100,000	23,310	8,225	19,575	9,450	3,995	15,450	8,165	11,830
1986	131,56	135,49	136,30	123,99	132,13	132,46	124,64	136,48	137,88
1987	133,60	135,35	143,27	122,38	135,37	137,47	127,41	140,57	142,54
1988	135,15	135,42	148,80	122,71	137,31	139,68	128,44	142,61	146,11
1989	139,35	139,91	153,39	126,92	140,09	143,13	134,17	144,80	150,20
1990	144,16	145,47	157,96	131,79	142,79	148,57	139,88	148,10	154,88
Indexcijfers 1988 = 100¹									
Wegingscoëfficiënten in procent van het algemene indexcijfer	100,000	20,115	8,580	19,400	7,850	4,900	16,495	8,355	14,305
1991	109,98	109,38	110,43	110,77	106,65	112,27	110,80	106,49	111,64
1992	112,66	109,93	113,51	114,04	109,82	116,28	112,91	107,32	117,26
1991 2 ^e kwartaal	109,28	108,45	110,14	109,72	106,27	111,94	110,22	106,19	110,84
3 ^e kwartaal	110,54	110,04	110,61	111,19	107,06	112,63	111,29	106,46	113,04
4 ^e kwartaal	111,13	110,22	111,92	111,88	107,91	113,20	112,08	107,45	113,05
1992 1 ^e kwartaal	111,61	110,33	112,35	112,05	108,54	115,34	111,82	108,17	114,58
2 ^e kwartaal	112,26	109,39	113,26	114,06	109,79	115,68	112,28	106,40	116,87
3 ^e kwartaal	113,10	110,17	113,51	114,70	110,21	116,01	113,04	107,11	118,99
4 ^e kwartaal	113,65	109,83	114,91	115,34	110,75	118,08	114,48	107,60	118,58
1993 1 ^e kwartaal	114,79	109,96	115,18	117,45	111,45	121,37	115,37	108,51	120,30
2 ^e kwartaal	115,25	109,25	115,84	118,59	112,15	121,90	116,60	108,56	120,55
1992 Juni	112,64	109,49	113,32	114,50	110,00	115,81	112,99	106,41	117,76
Juli	113,16	110,47	113,33	114,82	110,12	115,89	112,74	106,80	119,53
Augustus	112,97	109,77	113,34	114,57	110,19	116,00	112,58	106,82	119,63
September	113,17	110,26	113,86	114,72	110,32	116,13	113,80	107,71	117,80
Oktober	113,41	109,87	114,64	115,18	110,62	117,79	114,20	107,57	117,78
November	113,77	109,89	115,01	115,47	110,76	118,02	114,69	107,51	118,95
December	113,76	109,74	115,07	115,37	110,86	118,43	114,55	107,73	119,02
1993 Januari	114,53	110,48	115,09	116,97	111,21	121,15	114,71	108,26	119,57
Februari	114,82	109,89	115,13	117,45	111,51	121,48	115,43	108,78	120,38
Maart	115,02	109,52	115,31	117,94	111,64	121,49	115,97	108,50	120,94
April	115,12	109,21	115,63	118,49	111,88	121,58	116,33	108,74	120,45
Mei	115,30	109,53	115,92	118,65	112,20	121,93	116,50	108,57	120,49
Juni	115,32	109,01	115,97	118,64	112,37	122,19	116,97	108,38	120,71

¹ Om van deze indexcijfers over te schakelen op de indexcijfers basis 1981 = 100, werden de volgende overgangscoefficienten vastgesteld : 1,3528 voor het algemene indexcijfer; 1,3565 voor voedingsmiddelen, dranken en tabak; 1,4850 voor kleding en schoeisel; 1,2274 voor huur, verwarming en verlichting; 1,3751 voor meubelen,

apparaten, onderhoud; 1,3963 voor gezondheidsuitgaven; 1,2937 voor vervoer en communicatie; 1,4261 voor cultuur en ontspanning; 1,4579 voor overige goederen en diensten.

VIII. — BUITENLANDSE HANDEL VAN DE BLEU

1. — ALGEMENE TABEL

Bron : NIS ; Berekeningen : NBB.

	Waarde (Miljarden franken)			Verhouding uitvoer invoer (%)	Indexcijfers basis 1985 = 100 ¹				Ruilvertoet ²
	Invoer	Uitvoer	Handels- balans		Hoeveelheid		Eenheidswaarden		
					invoer	uitvoer	bij invoer	bij uitvoer	
1985	3.317,8	3.167,7	- 150,1	95	100,0	100,0	100,0	100,0	100,0
1986	3.065,2	3.070,3	+ 5,1	100	107,6	104,9	85,9	92,4	107,6
1987	3.110,1	3.100,1	- 10,0	100	115,7	111,6	81,1	87,6	108,0
1988	3.393,6	3.382,3	- 11,3	100	122,5	118,7	83,5	90,0	107,8
1989	3.883,9	3.943,1	+ 59,2	102	130,8	128,2	89,5	97,1	108,5
1990	4.011,6	3.944,5	- 67,1	98	137,6	132,4	87,9	94,1	107,1
1991	4.116,3	4.023,4	- 92,9	98	143,1	137,6	86,7	92,3	106,4
1992	4.023,7	3.967,9	- 55,8	99	144,5	137,7	83,9	91,0	108,4
1990 4 ^e kwartaal	1.035,9	1.022,3	- 13,6	99	138,4	138,7	90,3	93,1	103,1
1991 1 ^e kwartaal	1.059,9	1.042,6	- 17,3	98	147,1	141,3	86,8	93,2	107,3
2 ^e kwartaal	1.044,8	1.036,0	- 8,8	99	144,4	140,5	87,2	93,1	106,7
3 ^e kwartaal	981,1	922,9	- 58,2	94	135,3	127,3	87,4	91,5	104,7
4 ^e kwartaal	1.030,5	1.021,9	- 8,6	99	142,8	138,7	87,0	93,1	106,9
1992 1 ^e kwartaal	1.086,7	1.028,7	- 58,0	98	151,5	139,2	86,5	93,3	107,9
2 ^e kwartaal	1.028,7	1.033,9	+ 5,2	101	143,1	139,9	86,7	93,4	107,8
3 ^e kwartaal	927,3	906,8	- 20,5	98	134,5	126,2	83,1	90,7	109,2
4 ^e kwartaal	975,7	982,9	+ 7,2	101	141,7	138,9	83,0	89,3	107,6
1991 December	324,2	306,5	- 17,7	95	133,9	125,2	87,6	92,7	105,9
1992 Januari	346,7	338,2	- 8,5	98	147,3	138,3	85,2	92,6	108,8
Februari	344,3	325,0	- 19,3	94	144,2	133,2	86,4	92,5	107,1
Maart	396,8	368,5	- 28,3	93	164,4	147,6	87,3	94,6	108,3
April	356,4	347,6	- 8,8	98	147,9	140,6	87,1	93,7	107,5
Mei	317,9	323,2	+ 5,3	102	132,3	130,0	86,9	94,2	108,4
Juni	354,4	363,1	+ 8,7	102	149,2	149,1	85,9	92,3	107,4
Juli	307,0	316,0	+ 9,0	103	133,9	133,3	82,9	89,8	108,3
Augustus	279,0	241,1	- 37,9	86	122,4	100,3	82,5	91,1	110,4
September	341,3	349,7	+ 8,4	102	147,1	145,0	83,9	91,4	108,8
Oktober	331,2	355,2	+ 24,0	107	144,2	148,8	83,1	90,4	108,9
November	312,4	317,7	+ 5,3	102	136,7	136,0	82,6	88,5	107,1
December	332,1	310,0	- 22,1	93	144,1	131,9	83,3	89,0	106,9

N.B. De NIS-gegevens van de buitenlandse handel zijn onderhevig aan maandelijkse herzieningen, en dit gedurende 12 maanden. De indexcijfers die betrekking hebben op de periode vóór 1988 werden berekend door de NBB op basis van deze voorlopige gegevens, en hielden geen rekening met latere verbeteringen. Voor de periode vanaf 1988 zullen de indexcijfers door de NBB herberekend worden op basis van de definitieve NIS-gegevens.

Bibliografische referentie : Tijdschrift van de Nationale Bank van België, LXIV^e jaargang, deel II, n^o 2-3, augustus-september 1989.

¹ Indexcijfer van de hoeveelheid = $\frac{\text{waardeontwikkeling}}{\text{indexcijfer van de eenheidswaarden}} \times 100$.

² Ruilvertoet = $\frac{\text{indexcijfer van de eenheidswaarden bij uitvoer}}{\text{indexcijfer van de eenheidswaarden bij invoer}} \times 100$.

VIII - 2. — UITVOER VAN DE BLEU — Indeling naar de aard der produkten

(miljarden franken)

Bron : NIS (indeling van de NBB volgens de Type-classificatie voor de Internationale handel van de OVN).

Maandgemiddelden	Metaal- verwer- kende bedrij- ven	Ijzer- en staal- nijver- heid	Textiel	Schei- kundige produk- ten	Non- ferro- metalen	Land- bouw- produk- ten	Dia- mant- nijver- heid	Petro- leum nijver- heid	Voed- dings- bedrij- ven	Papier en boeken	Hout en meub- len	Clas en spiegel- glas	Huiden, leder en schoei- sel	Rubber	Steen- groeven	Bouw- mate- rielen uit cement en uit gips	Bewerk- te tabak	Steen- kolen- nijver- heid	Cera- miek	Cement	Diver- sen	Totaal
1980	41,20	13,52	12,12	23,72	10,19	8,66	9,35	12,29	5,64	3,40	2,80	1,84	0,70	1,80	0,58	0,52	0,50	0,57	0,49	0,31	6,98	157,18
1981	45,22	13,18	12,87	26,23	8,45	10,19	10,39	14,32	7,73	3,84	2,90	1,90	0,71	2,13	0,60	0,47	0,60	0,81	0,51	0,36	8,25	171,66
1982	53,78	13,85	14,27	31,12	10,35	12,20	11,69	15,96	8,86	4,36	3,36	2,27	0,79	2,50	0,69	0,59	0,86	0,76	0,64	0,39	10,25	199,54
1983	59,44	14,77	16,23	35,01	10,81	12,18	13,63	17,32	9,49	4,72	3,84	2,52	0,90	2,79	0,81	0,68	0,87	0,83	0,69	0,41	12,96	220,90
1984	63,58	17,95	18,89	40,90	11,45	14,51	15,44	18,10	11,61	5,48	4,23	2,88	1,19	3,08	0,95	0,77	0,89	1,22	0,77	0,42	14,65	248,96
1985	73,07	18,79	19,85	44,16	11,86	14,19	16,17	15,53	11,86	5,81	4,33	2,87	1,24	3,46	0,96	0,70	1,00	1,35	0,74	0,38	15,32	263,64
1986	77,02	17,07	19,53	42,31	9,54	14,42	15,06	11,14	11,11	5,99	4,48	3,02	1,10	3,22	0,97	0,78	0,96	0,99	0,76	0,38	15,70	255,55
1987	80,35	16,43	19,82	42,93	9,00	15,14	15,32	8,48	10,80	6,54	4,72	3,34	1,05	3,11	0,96	0,73	0,94	0,80	0,78	0,38	16,14	257,76
1985 4 ^e kwartaal	79,51	19,32	21,54	44,85	11,03	15,08	16,42	17,06	12,34	6,13	4,91	3,01	1,17	3,66	1,03	0,73	1,10	1,33	0,81	0,42	15,09	276,54
1986 1 ^e kwartaal	75,45	18,94	19,88	44,22	10,02	14,07	14,33	13,81	10,81	5,94	4,28	2,84	1,16	3,46	0,83	0,54	1,02	1,22	0,69	0,26	17,74	261,51
2 ^e kwartaal	79,57	17,98	19,09	43,28	9,86	14,59	14,98	11,74	10,96	5,88	4,56	2,96	1,15	3,18	1,01	0,88	0,97	0,92	0,79	0,45	15,75	260,55
3 ^e kwartaal	68,23	15,21	16,90	38,12	8,06	13,51	15,36	8,70	10,28	5,50	3,95	2,75	0,95	2,81	0,96	0,81	0,85	0,83	0,74	0,39	13,31	228,22
4 ^e kwartaal	84,29	16,11	22,21	43,47	10,08	15,33	15,58	10,27	12,29	6,62	5,13	3,50	1,13	3,44	1,08	0,90	1,00	0,99	0,81	0,43	15,86	270,52
1987 1 ^e kwartaal	77,37	15,65	19,46	41,61	7,84	14,68	14,71	8,37	9,93	6,27	4,34	3,11	1,03	2,85	0,78	0,49	0,93	0,72	0,66	0,23	17,21	248,24
2 ^e kwartaal	85,87	16,99	19,66	43,39	8,78	15,68	14,81	7,71	10,79	6,41	4,78	3,37	1,11	3,15	1,04	0,89	0,95	0,82	0,84	0,43	16,87	264,34
3 ^e kwartaal	69,38	15,18	18,00	40,84	8,47	13,93	16,07	7,63	10,33	6,32	4,21	3,24	0,92	3,01	0,94	0,77	0,88	0,79	0,77	0,42	13,67	235,77
4 ^e kwartaal	88,66	17,90	22,14	45,68	10,91	16,25	15,70	10,19	12,12	7,17	5,52	3,64	1,14	3,45	1,09	0,76	0,99	0,86	0,84	0,45	16,78	282,24
1986 12 maanden	77,02	17,07	19,53	42,31	9,54	14,42	15,06	11,14	11,11	5,99	4,48	3,02	1,10	3,22	0,97	0,78	0,96	0,99	0,76	0,38	15,70	255,55
1987 eerste maand	64,88	15,34	16,94	38,17	6,24	13,40	13,29	7,91	9,45	5,76	3,61	2,84	1,00	2,66	0,70	0,44	0,88	0,78	0,56	0,15	14,41	219,41
eerste 2 maanden ...	71,02	14,52	18,18	39,85	7,40	13,72	14,26	8,34	9,43	5,97	3,99	2,98	1,01	2,58	0,74	0,50	0,89	0,72	0,59	0,18	16,13	233,00
eerste 3 maanden ...	77,37	15,65	19,46	41,61	7,84	14,68	14,71	8,37	9,93	6,27	4,34	3,11	1,03	2,85	0,78	0,49	0,93	0,72	0,66	0,23	17,21	248,24
eerste 4 maanden ...	79,49	15,95	19,65	42,46	8,24	15,13	14,15	8,14	10,30	6,31	4,52	3,20	1,03	2,95	0,84	0,57	0,92	0,74	0,72	0,29	17,33	252,93
eerste 5 maanden ...	79,95	16,05	19,48	42,20	8,36	15,16	14,37	7,70	10,17	6,24	4,54	3,20	1,02	2,94	0,87	0,64	0,93	0,74	0,73	0,31	17,29	252,89
eerste 6 maanden ...	81,62	16,32	19,56	42,50	8,31	15,18	14,76	8,04	10,36	6,34	4,56	3,24	1,07	3,00	0,91	0,69	0,94	0,77	0,75	0,33	17,04	256,29
eerste 7 maanden ...	80,51	16,32	19,54	42,59	8,40	15,14	15,75	8,13	10,35	6,30	4,53	3,24	1,06	3,03	0,92	0,71	0,91	0,77	0,77	0,36	16,79	256,12
eerste 8 maanden ...	77,21	15,60	18,71	41,87	8,24	14,85	14,65	8,03	10,25	6,20	4,37	3,16	1,02	2,96	0,91	0,70	0,89	0,77	0,75	0,35	16,05	247,54
eerste 9 maanden ...	77,57	15,94	19,04	42,01	8,37	14,77	15,19	7,91	10,36	6,33	4,45	3,24	1,02	3,00	0,92	0,72	0,92	0,78	0,76	0,36	15,93	249,59
eerste 10 maanden ...	78,96	16,20	19,51	42,49	8,61	14,94	15,47	8,45	10,59	6,46	4,59	3,32	1,04	3,05	0,95	0,74	0,93	0,78	0,77	0,37	15,97	254,19
eerste 11 maanden ...	79,27	16,33	19,66	42,61	8,83	14,98	15,44	8,35	10,63	6,51	4,66	3,36	1,05	3,08	0,96	0,74	0,94	0,78	0,78	0,38	16,07	255,41
12 maanden	80,35	16,43	19,82	42,93	9,00	15,14	15,32	8,48	10,80	6,54	4,72	3,34	1,05	3,11	0,96	0,73	0,94	0,80	0,78	0,38	16,14	257,76

N.B. — De inhoud van elke rubriek stemt met de benaming overeen, zelfs indien de produkten worden vervaardigd door een nijverheidstak die een andere hoofdactiviteit heeft. De verbeteringen die in de totale gegevens van tabel VIII-1 werden aangebracht, konden niet worden gespreid over de verschillende produkten.

VIII - 3. — INVOER VAN DE BLEU — Indeling naar het gebruik der produkten

(miljarden franken)

Bron : NIS — Berekeningen door de NBB.

Maandgemiddelden	Produktiegoederen bestemd voor													Verbruiksgoederen							Uitru-tings-geode-ren	Diver-sen ¹	Alge-meen totaal		
	Totaal	de metaal-nijver-heid	de textiel-nijver-heid	de land-bouw en de voe-dings-midde-lenbe-drijven	de dia-mant-nijver-heid	de hout-nijver-heid	de leder-nijver-heid	de papier-en gra-fische nijver-heid	de tabaks-nijver-heid	de bouw-nijver-heid	de rubber-nijver-heid	de petro-leum-nijver-heid	diverse produktiesectoren				Totaal	niet duurzame						duur-zame	
													brandstoffen		schei-kundige pro-dukten	metaal-pro-dukten		andere pro-dukten	voedings-middelen						andere
													vloe-i-bare	andere					dier-lijke pro-dukten	plant-aardige pro-dukten					
1980	112,60	30,84	3,43	8,14	9,53	1,68	0,52	1,57	0,36	3,31	0,80	16,07	7,22	6,63	11,68	3,27	7,55	37,46	5,18	6,61	3,21	22,46	19,54	5,08	174,68
1981	126,25	31,56	3,66	9,74	9,36	1,60	0,50	1,82	0,34	3,13	0,91	21,31	8,16	8,89	13,13	3,22	8,92	39,74	5,96	7,33	3,50	22,95	19,55	5,85	191,39
1982	147,73	36,22	4,13	11,62	11,02	1,70	0,57	2,12	0,49	3,45	1,04	21,87	12,71	10,29	16,04	3,79	10,67	45,73	7,64	8,27	4,44	25,38	22,24	4,49	220,19
1983	158,32	41,30	5,04	12,23	12,52	1,85	0,66	2,22	0,55	3,33	1,19	18,81	15,15	10,08	18,02	3,66	11,71	47,52	7,11	8,71	4,82	26,88	23,43	5,48	234,75
1984	180,31	44,65	6,01	14,65	15,31	2,05	0,87	2,75	0,61	3,68	1,48	18,02	18,75	12,17	21,90	4,19	13,22	52,64	7,37	10,53	5,60	29,14	27,73	5,36	266,04
1985	183,13	49,38	5,98	13,37	14,44	2,03	0,89	2,68	0,68	4,04	1,74	15,60	16,61	12,88	23,40	4,63	14,78	55,96	7,58	10,97	6,04	31,37	30,10	7,10	276,29
1986	155,87	46,34	5,30	11,10	14,63	2,05	0,71	2,63	0,65	4,37	1,39	9,39	8,27	8,85	21,55	4,59	14,05	59,80	7,51	11,08	6,02	35,19	34,05	5,44	255,15
1987	155,47	48,36	5,32	10,27	15,08	2,17	0,68	2,88	0,53	4,67	1,26	9,82	6,79	6,92	21,87	4,58	14,27	63,06	7,76	10,55	6,68	38,07	35,27	4,47	258,27
1985 4 ^e kwartaal ...	184,45	50,78	5,53	12,55	15,26	2,03	0,84	2,63	0,65	4,30	1,77	15,20	16,43	12,49	23,81	4,69	15,49	57,13	7,71	11,11	6,15	32,16	32,71	7,81	282,10
1986 1 ^e kwartaal ...	173,40	48,95	5,96	12,08	13,75	2,03	0,88	2,66	0,69	3,81	1,66	14,44	9,76	13,15	23,76	4,61	15,21	61,06	6,85	10,94	6,04	37,23	31,37	6,11	271,94
2 ^e kwartaal ...	162,04	49,38	5,71	12,07	15,33	2,14	0,75	2,75	0,69	4,74	1,51	8,83	8,42	8,09	21,68	4,93	15,02	59,48	7,53	11,43	6,12	34,40	36,49	6,58	264,59
3 ^e kwartaal ...	136,02	40,25	4,31	9,72	14,09	1,90	0,53	2,37	0,54	4,31	1,11	6,68	7,15	6,58	19,54	4,33	12,61	58,07	7,26	10,54	5,72	34,55	32,13	4,32	230,54
4 ^e kwartaal ...	149,42	46,49	5,23	10,47	15,36	2,11	0,70	2,72	0,64	4,58	1,25	6,70	7,06	7,53	20,90	4,43	13,25	60,16	8,41	11,36	6,08	34,31	35,78	4,71	250,07
1987 1 ^e kwartaal ...	155,00	47,34	5,40	10,71	16,28	2,15	0,71	2,82	0,56	3,93	1,30	9,74	6,22	7,78	20,98	4,41	14,67	61,86	7,25	9,94	6,13	38,54	35,47	5,11	257,44
2 ^e kwartaal ...	153,03	48,64	5,48	10,06	13,68	2,23	0,77	2,91	0,52	5,02	1,28	8,58	6,31	5,97	22,31	4,81	14,46	62,49	8,08	10,87	6,50	37,04	35,14	5,04	255,70
3 ^e kwartaal ...	144,08	43,85	4,49	8,98	14,84	2,06	0,51	2,68	0,52	4,60	1,08	10,48	7,06	6,02	20,51	4,31	12,09	60,13	7,32	9,99	6,23	36,59	32,40	3,43	240,04
4 ^e kwartaal ...	167,70	53,03	5,92	11,24	15,51	2,23	0,74	3,04	0,50	5,10	1,39	10,36	7,06	7,84	23,17	4,79	15,78	66,98	8,36	11,62	7,15	39,85	39,36	4,71	278,75

¹ Rubriek die vooral produkten omvat waarvoor een vertrouwelijk tarief geldt.

N. B. — De verbeteringen die in de totale gegevens van tabel VIII-1 werden aangebracht, konden niet worden gespreid over de verschillende goederensoorten.

VIII - 4a. — INDEXCIJFERS VAN DE GEMIDDELTE WAARDEN PER EENHEID¹

Basis 1975 = 100

Bron : NIS — Berekeningen door de NBB.

	1980	1981	1982	1983	1984	1985	1986	1987	1985	1986				1987			
									4 ^e kwart.	1 ^e kwart.	2 ^e kwart.	3 ^e kwart.	4 ^e kwart.	1 ^e kwart.	2 ^e kwart.	3 ^e kwart.	4 ^e kwart.
INVOER (CIF) — Indeling naar het gebruik der produkten																	
Produktiegoederen	142,7	168,2	192,4	205,5	223,4	226,3	179,2	164,9	217,6	202,1	181,7	165,9	168,4	163,6	165,6	168,3	165,6
Verbruiksgoederen	123,6	134,8	154,8	165,5	176,4	180,8	176,5	170,9	178,0	180,4	175,4	177,4	175,4	174,2	168,0	170,5	169,8
Uitrustingsgoederen	117,2	132,8	153,9	164,5	171,4	174,3	171,3	164,8	173,8	173,8	169,8	172,0	174,6	164,6	164,8	164,6	165,6
Totaal ...	135,7	155,9	178,2	190,1	204,7	209,2	178,9	167,1	203,7	193,7	181,2	170,9	172,4	167,5	167,5	168,9	167,3
UITVOER (FOB) — Indeling naar de aard der produkten																	
Ijzer- en staalnijverheid	115,2	120,2	148,1	153,0	162,8	169,8	161,6	143,0	168,8	168,3	166,7	160,3	153,2	143,7	142,4	142,5	146,7
Metaalverwerkende bedrijven	124,4	137,2	158,3	172,1	182,3	192,9	196,4	194,0	194,5	195,8	197,9	197,5	198,1	196,2	194,2	192,9	194,4
Non-ferrometalen	171,5	162,8	175,0	208,6	225,3	216,7	175,1	164,6	201,6	186,4	177,0	172,3	162,5	155,5	159,0	166,2	178,1
Textiel	115,9	122,6	137,7	145,3	157,1	165,4	160,3	154,0	164,2	164,9	160,9	160,4	156,1	156,0	152,0	154,8	155,0
Scheikundige produkten	126,3	137,4	155,7	166,0	179,8	183,0	165,4	156,6	179,8	175,5	168,0	161,0	157,6	157,3	155,1	157,6	158,0
Steenkolennijverheid	153,7	191,2	228,1	215,6	224,4	235,8	187,2	156,7	231,1	212,0	203,7	182,0	168,6	161,9	157,8	155,8	151,6
Petroleumnijverheid	229,7	290,1	340,9	354,2	382,5	392,8	216,8	170,6	372,9	317,4	240,0	172,0	164,6	166,3	167,6	171,9	175,6
Glas en spiegelglas	109,5	121,7	134,7	140,0	144,8	147,1	147,8	150,9	148,6	147,8	146,4	147,5	149,3	146,6	150,2	153,4	154,7
Landbouwprodukten	113,6	129,2	150,3	154,7	164,9	160,1	156,4	148,6	161,9	159,8	160,6	156,9	153,1	154,5	151,6	144,5	145,5
Cement	128,5	148,8	179,9	195,0	192,5	188,3	181,1	172,4	184,8	178,7	184,3	177,9	181,1	175,7	168,6	171,3	181,3
Bouwmaterialen uit cement en uit gips	145,6	160,6	185,3	195,3	206,4	210,7	215,1	217,9	216,3	217,2	212,8	212,0	217,9	224,6	213,4	220,5	216,2
Groeven	136,5	152,2	180,5	188,3	198,7	199,3	199,9	194,3	199,9	203,1	203,9	200,5	196,9	195,5	191,1	194,1	196,1
Ceramiëk	143,1	164,4	198,8	226,8	244,3	243,1	243,1	240,2	252,1	240,7	244,6	241,6	243,1	238,7	239,2	245,0	238,0
Hout en meubelen	128,9	131,7	142,0	151,7	159,3	156,4	158,3	159,7	155,3	155,8	158,6	157,8	160,3	160,5	159,4	156,4	161,5
Huiden, leder en schoeisel...	138,9	145,4	173,2	190,0	236,0	243,8	214,5	204,6	227,3	225,8	213,3	216,3	210,2	204,0	206,6	206,1	211,7
Papier en boeken	114,4	126,5	143,1	147,2	157,9	165,0	161,4	157,8	163,9	162,5	159,7	162,9	160,4	158,7	155,6	158,3	159,3
Bewerkte tabak	123,3	142,4	200,8	198,2	209,3	224,8	215,6	208,7	227,7	220,8	212,0	212,7	216,9	210,4	206,1	211,1	207,4
Rubber	126,7	147,5	169,3	179,0	186,9	195,1	182,6	168,4	193,6	190,4	186,5	178,9	174,4	169,6	168,2	170,0	166,3
Voedingsmiddelenbedrijven ..	104,3	118,0	125,1	132,7	148,6	146,5	131,7	123,5	139,8	133,9	135,1	130,7	134,0	120,5	123,1	125,0	125,9
Diversen	155,3	162,0	177,6	199,1	235,9	252,4	234,7	202,1	237,1	256,2	227,9	228,9	227,9	233,1	215,9	187,5	178,6
Totaal ...	129,7	142,2	162,4	173,8	187,4	193,2	178,7	169,1	190,6	187,8	181,6	175,0	172,7	171,4	169,2	168,2	169,2
INDEXCIJFERS VAN DE RUILVOET²																	
Totaal ...	95,6	91,2	91,1	91,4	91,5	92,4	99,9	101,2	93,6	97,0	100,2	102,4	100,2	102,3	101,1	99,6	101,2

¹ Zie N.B. van tabel VIII-3.

² Indexcijfers van de ruilvoet = $\frac{\text{indexcijfer van de gemiddelde waarden per eenheid bij de uitvoer (FOB)}}{\text{indexcijfer van de gemiddelde waarden per eenheid bij de invoer (CIF)}} \times 100$.

VIII - 4b. — INDEXCIJFERS VAN HET VOLUME¹

Basis 1975 = 100

Bron : NIS — Berekeningen door de NBB.

	1980	1981	1982	1983	1984	1985	1986	1987	1985	1986				1987			
									4 ^e kwart.	1 ^e kwart.	2 ^e kwart.	3 ^e kwart.	4 ^e kwart.	1 ^e kwart.	2 ^e kwart.	3 ^e kwart.	4 ^e kwart.
INVOER (CIF) — Indeling naar het gebruik der produkten																	
Produktiegoederen	127,4	122,6	125,2	124,4	129,9	131,1	138,4	149,5	136,7	139,2	141,7	128,9	140,1	148,8	145,9	134,5	160,3
Verbruiksgoederen	143,5	139,8	139,8	136,0	141,6	146,0	160,2	174,3	152,8	162,6	161,0	155,5	164,4	169,0	176,9	168,0	187,9
Uitrustingsgoederen	135,1	119,4	118,3	117,4	132,7	146,0	162,9	174,1	159,4	151,7	172,9	152,1	171,0	164,7	178,5	158,3	196,6
Totaal ...	132,4	126,8	128,4	127,1	134,0	137,2	146,8	158,7	143,9	146,8	149,7	138,4	149,7	156,0	157,8	145,6	171,5
UITVOER (FOB) — Indeling naar de aard der produkten																	
Ijzer- en staalnijverheid	114,3	106,5	90,8	93,9	107,3	107,6	102,8	111,8	112,2	109,6	104,8	92,3	102,3	106,3	116,2	103,9	118,7
Metaalverwerkende bedrijven	127,3	127,4	132,5	134,9	136,8	147,3	157,3	167,1	161,3	153,3	161,3	138,0	170,9	160,0	179,2	145,3	182,8
Non-ferrometalen	150,7	131,7	150,4	130,1	128,9	139,5	137,7	142,1	139,6	136,4	139,5	116,9	156,8	129,6	141,8	129,7	158,8
Textiel	121,5	122,1	122,0	131,6	141,7	141,4	143,2	151,1	155,2	142,1	140,6	124,1	167,1	146,5	152,4	136,5	167,0
Scheikundige produkten	157,9	162,5	170,5	184,3	200,3	212,5	225,7	242,0	219,7	222,3	226,5	208,5	242,9	233,6	247,6	228,6	254,1
Steenkolennijverheid	121,0	139,3	109,5	126,0	178,8	186,7	176,2	168,6	194,2	190,4	150,3	155,0	200,7	148,5	175,8	167,7	191,2
Petroleumnijverheid	135,0	124,6	118,1	123,5	119,5	99,9	129,9	125,2	116,3	110,1	123,5	127,8	157,7	127,2	115,3	111,7	146,3
Glas en spiegelglas	163,2	154,1	166,9	178,4	197,1	193,6	202,7	219,9	200,8	190,9	200,6	185,9	233,5	210,8	222,2	209,6	234,5
Landbouwprodukten	145,3	150,4	154,8	150,6	167,9	168,7	175,4	193,3	181,0	174,1	173,9	169,5	193,0	189,6	198,0	187,9	215,0
Cement	259,9	262,5	237,8	226,9	237,8	220,9	226,9	240,1	240,4	156,0	264,9	233,9	255,8	143,4	276,6	265,0	262,3
Bouwmaterialen uit cement en uit gips	109,6	88,9	90,2	106,9	112,2	99,4	109,4	108,1	100,9	75,2	123,3	115,0	124,0	69,8	135,7	113,3	113,7
Groeven	111,6	103,2	100,0	111,5	124,4	124,6	128,2	133,3	135,3	107,0	130,8	128,1	144,5	106,9	147,9	129,7	148,5
Ceramiëk	152,2	138,8	144,6	136,1	142,0	137,5	140,0	145,9	144,0	128,8	144,7	137,5	149,1	124,9	157,8	141,8	158,6
Hout en meubelen	127,4	129,3	139,1	148,7	156,0	163,6	167,2	174,4	186,4	162,1	170,0	147,7	189,0	160,0	177,7	159,2	197,6
Huiden, leder en schoeisel ...	90,3	87,3	83,5	86,1	91,9	93,2	94,2	95,3	94,0	94,8	98,5	82,5	98,0	94,2	99,8	85,4	98,2
Papier en boeken	150,3	153,8	154,7	161,5	174,3	176,9	185,4	206,9	189,6	184,7	184,0	169,6	206,3	197,8	205,8	198,6	225,6
Bewerkte tabak	112,6	117,1	119,0	121,9	117,6	123,7	123,3	124,2	133,5	128,5	126,3	110,8	127,2	122,4	126,5	115,8	131,6
Rubber	119,3	121,8	124,4	130,4	138,2	147,7	147,4	154,5	158,4	151,5	142,8	130,9	163,5	140,5	156,2	148,4	172,8
Voedingsmiddelenbedrijven ..	159,2	193,1	208,9	216,0	237,4	245,0	256,0	265,5	269,7	245,5	246,7	239,1	288,9	249,9	267,8	250,4	291,8
Diversen	109,8	128,6	125,9	135,0	126,0	122,7	124,4	144,7	127,6	129,1	127,6	109,7	129,6	137,5	144,7	131,7	163,5
Totaal ...	133,1	133,2	135,3	139,6	146,2	149,9	158,1	168,7	160,8	154,7	158,7	143,0	173,7	161,3	173,9	154,0	184,3

¹ Zie N.B. van tabel VIII-3.

VIII - 5. — GEOGRAFISCHE SPREIDING VAN DE BUITENLANDSE HANDEL VAN DE BLEU

(miljarden franken)

Bron : NIS.

Maandgemiddelden	Duitsland ¹			Frankrijk			Nederland		
	invoer	uitvoer	handels-balans	invoer	uitvoer	handels-balans	invoer	uitvoer	handels-balans
1985	57,9	49,0	- 8,9	41,6	50,1	+ 8,5	51,2	37,6	-13,6
1986	59,1	50,5	- 8,6	40,5	51,2	+10,7	45,6	38,4	- 7,2
1987	63,0	51,2	-11,8	40,7	52,8	+12,1	44,5	38,8	- 5,7
1988	69,1	54,8	-14,3	43,5	56,3	+12,8	50,2	41,4	- 8,8
1989	76,0	62,1	-13,9	48,2	67,2	+19,0	57,1	45,0	-12,1
1990	79,8	69,7	-10,1	53,0	66,5	+13,5	58,5	44,8	-13,7
1991	80,8	79,6	- 1,2	54,1	63,9	+ 9,8	59,1	45,9	-13,2
1992	80,1	75,6	- 4,5	55,2	63,7	+ 8,5	58,7	45,2	-13,5
1990 4 ^e kwartaal	82,0	79,3	- 2,7	54,4	66,3	+11,9	62,0	45,7	-16,3
1991 1 ^e kwartaal	81,5	86,7	+ 5,2	55,7	67,0	+11,3	62,8	46,8	-16,0
2 ^e kwartaal	82,3	84,9	+ 2,6	54,8	65,9	+11,1	57,6	47,0	-10,6
3 ^e kwartaal	77,3	71,0	- 6,3	50,6	58,1	+ 7,5	56,2	42,2	-14,0
4 ^e kwartaal	82,0	75,9	- 6,1	55,5	64,8	+ 9,3	60,0	47,6	-12,4
1992 1 ^e kwartaal	88,5	82,1	- 6,4	59,9	67,4	+ 7,5	63,0	46,9	-16,1
2 ^e kwartaal	82,7	79,7	- 3,0	56,9	65,6	+ 8,7	58,1	47,3	-10,8
3 ^e kwartaal	71,6	67,8	- 3,8	49,6	58,0	+ 8,4	56,2	42,2	-14,0
4 ^e kwartaal	77,7	72,6	- 5,1	54,5	63,7	+ 9,2	57,5	44,2	-13,3
1991 12 maanden	80,8	79,6	- 1,2	54,1	63,9	+ 9,8	59,1	45,9	-13,2
1992 12 maanden	80,1	75,6	- 4,5	55,2	63,7	+ 8,5	58,7	45,2	-13,5
Maandgemiddelden	Italië			Verenigd Koninkrijk			EEC ²		
	invoer	uitvoer	handels-balans	invoer	uitvoer	handels-balans	invoer	uitvoer	handels-balans
1985	9,8	14,4	+ 4,6	24,6	25,8	+ 1,2	188,6	182,2	- 6,4
1986	10,8	14,9	+ 4,1	21,3	22,3	+ 1,0	184,7	187,0	+ 2,3
1987	11,0	16,5	+ 5,5	20,4	21,8	+ 1,4	187,4	191,9	+ 4,5
1988	12,0	17,5	+ 5,5	21,6	26,3	+ 4,7	206,3	209,1	+ 2,8
1989	13,7	20,9	+ 7,2	25,5	30,9	+ 5,4	231,0	241,8	+10,8
1990	15,1	21,5	+ 6,4	27,7	28,5	+ 0,8	244,3	247,1	+ 2,8
1991	15,6	20,3	+ 4,7	28,7	25,9	- 2,8	250,0	252,2	+ 2,2
1992	15,1	19,5	+ 4,4	25,8	26,0	+ 0,2	246,6	247,6	+ 1,0
1990 4 ^e kwartaal	15,1	23,0	+ 7,9	29,0	28,1	- 0,9	253,5	258,3	+ 4,8
1991 1 ^e kwartaal	15,9	22,5	+ 6,6	30,0	27,9	- 2,1	257,5	267,1	+ 9,6
2 ^e kwartaal	15,0	20,6	+ 5,3	30,3	25,7	- 4,6	251,6	261,2	+ 9,6
3 ^e kwartaal	15,5	16,4	+ 0,9	26,0	24,7	- 1,3	236,4	228,2	- 8,2
4 ^e kwartaal	15,6	21,6	+ 6,0	28,6	25,5	- 3,1	254,1	253,0	- 1,1
1992 1 ^e kwartaal	16,7	21,9	+ 5,2	29,0	26,9	- 2,1	269,6	263,6	- 6,0
2 ^e kwartaal	15,5	21,1	+ 5,6	27,4	28,1	+ 0,7	252,6	261,5	+ 8,9
3 ^e kwartaal	15,5	16,3	+ 0,8	23,2	25,0	+ 1,8	225,1	225,7	+ 0,6
4 ^e kwartaal	13,7	18,5	+ 4,8	22,6	23,8	+ 1,2	239,0	239,6	+ 0,6
1991 12 maanden	15,6	20,3	+ 4,7	28,7	25,9	- 2,8	250,0	252,2	+ 2,2
1992 12 maanden	15,1	19,5	+ 4,4	25,8	26,0	+ 0,2	246,6	247,6	+ 1,0

N.B. De NIS-gegevens van de buitenlandse handel zijn onderhevig aan maandelijkse herzieningen gedurende 12 maanden.

¹ Tot de maand september 1990 : BRD.

² Duitsland, Frankrijk, Nederland, Italië, Verenigd Koninkrijk, Ierland, Denemarken, Griekenland, Spanje en Portugal (vanaf 1986).

VIII - 5. — GEOGRAFISCHE SPREIDING VAN DE BUITENLANDSE HANDEL VAN DE BLEU (vervolg)

(miljarden franken)

Bron : NIS.

Maandgemiddelden	Verenigde Staten van Amerika			Japan			Leden van de OPEC ¹		
	invoer	uitvoer	handels-balans	invoer	uitvoer	handels-balans	invoer	uitvoer	handels-balans
1985	15,7	16,7	+ 1,0	5,9	2,1	- 3,8	9,0	8,4	- 0,6
1986	12,9	13,6	+ 0,7	7,1	2,4	- 4,7	6,8	6,0	- 0,8
1987	12,3	13,4	+ 1,1	6,9	2,6	- 4,3	6,7	4,6	- 2,1
1988	12,0	14,0	+ 2,0	6,4	3,3	- 3,1	7,1	4,6	- 2,5
1989	15,3	15,8	+ 0,5	7,3	4,3	- 3,0	9,7	5,4	- 4,3
1990	15,2	14,2	- 1,0	7,0	4,4	- 2,6	9,2	5,9	- 3,3
1991	16,4	12,6	- 3,8	7,4	4,0	- 3,4	10,2	7,1	- 3,1
1992	14,7	12,8	- 1,9	7,5	3,4	- 4,1	8,9	7,1	- 1,8
1990 4 ^e kwartaal	15,5	13,4	- 2,1	6,5	3,9	- 2,6	8,7	6,0	- 2,7
1991 1 ^e kwartaal	16,0	12,1	- 3,9	7,3	4,1	- 3,2	11,0	5,8	- 5,2
2 ^e kwartaal	17,6	12,7	- 4,9	8,3	3,9	- 4,4	10,5	7,4	- 3,1
3 ^e kwartaal	15,0	12,1	- 2,9	7,3	4,2	- 3,1	10,2	6,5	- 3,7
4 ^e kwartaal	17,3	13,4	- 3,9	6,8	3,7	- 3,1	9,2	8,8	- 0,4
1992 1 ^e kwartaal	15,9	11,5	- 4,4	7,7	3,8	- 3,9	8,5	7,3	- 1,2
2 ^e kwartaal	15,2	12,9	- 2,3	8,8	3,4	- 5,4	8,3	6,6	- 1,7
3 ^e kwartaal	13,2	12,8	- 0,4	7,1	3,2	- 3,9	9,0	6,5	- 2,5
4 ^e kwartaal	14,7	13,8	- 0,9	6,4	3,2	- 3,2	9,9	8,1	- 1,8
1991 12 maanden	16,4	12,6	- 3,8	7,4	4,0	- 3,4	10,2	7,1	- 3,1
1992 12 maanden	14,7	12,8	- 1,9	7,5	3,4	- 4,1	8,9	7,1	- 1,8
Maandgemiddelden	Landen met markteconomie						Landen met centraal geleide economie		
	Ontwikkelde landen			Ontwikkelingslanden			invoer	uitvoer	handels-balans
	invoer	uitvoer	handels-balans	invoer	uitvoer	handels-balans			
1985	238,4	228,8	- 9,6	28,0	26,3	- 1,7	8,9	6,7	- 2,2
1986	226,1	227,4	+ 1,3	21,9	21,1	- 0,8	6,6	5,3	- 1,3
1987	228,7	232,4	+ 3,7	23,0	19,8	- 3,2	6,4	4,2	- 2,2
1988	249,4	253,3	+ 3,9	26,1	21,9	- 4,2	6,5	4,7	- 1,8
1989	282,6	293,1	+10,5	34,1	27,7	- 6,4	6,7	5,4	- 1,3
1990	294,2	294,3	+ 0,1	31,0	26,4	- 4,6	7,0	4,4	- 2,6
1991	302,7	297,5	- 5,2	31,7	28,2	- 3,5	6,7	5,8	- 0,9
1992	297,5	294,1	- 3,4	30,7	28,1	- 2,6	6,7	6,0	- 0,7
1990 4 ^e kwartaal	307,0	304,7	- 2,3	28,7	28,4	- 0,3	7,6	4,1	- 3,5
1991 1 ^e kwartaal	311,9	311,4	- 0,5	31,1	25,4	- 5,7	7,3	4,9	- 2,4
2 ^e kwartaal	307,9	308,8	+ 0,9	33,9	28,0	- 5,9	6,5	6,1	- 0,4
3 ^e kwartaal	284,7	271,1	-13,6	32,4	27,7	- 4,7	6,4	6,1	- 0,3
4 ^e kwartaal	308,1	300,3	- 7,8	29,6	31,9	+ 2,3	6,7	5,9	- 0,8
1992 1 ^e kwartaal	324,4	309,7	-14,7	31,8	27,3	- 4,5	6,9	5,1	- 1,8
2 ^e kwartaal	305,8	309,0	+ 3,2	30,7	28,1	- 2,6	5,4	5,7	+ 0,3
3 ^e kwartaal	271,6	268,7	- 2,9	30,2	25,6	- 4,6	7,8	6,3	- 1,5
4 ^e kwartaal	288,2	288,6	+ 0,4	30,0	31,3	+ 1,3	6,5	6,7	+ 0,2
1991 12 maanden	302,7	297,5	- 5,2	31,7	28,2	- 3,5	6,7	5,8	- 0,9
1992 12 maanden	297,5	294,1	- 3,4	30,7	28,1	- 2,6	6,7	6,0	- 0,7

N.B. De NIS-gegevens van de buitenlandse handel zijn onderhevig aan maandelijkse herzieningen gedurende 12 maanden.

¹ Leden van de organisatie van aardolie-exporterende landen (Organisation of Petroleum Exporting Countries) : Venezuela, Ecuador, Nigeria, Algerije, Gabon, Libië, Koeweit, Katar, Verenigde Arabische Emiraten, Irak, Iran, Saoedi-Arabië en Indonesië.

Bibliografische referenties : Maandlijks bulletin over de buitenlandse handel van de BLEU — Statistisch Jaarboek van België. — Statistisch Tijdschrift van het NIS — Belgisch Handelstijdschrift van de Belgische dienst voor de Buitenlandse Handel. — Belgische Economische Statistieken 1970-1980. — Statistische tijdschriften : Commerce Extérieure (OESO), Statistical Papers : Direction of International Trade (OVN), Eurostatistieken (Bureau voor de Statistiek der Europese Gemeenschappen).

IX. — BETALINGSBALANS VAN DE BELGISCH-LUXEMBURGSE ECONOMISCHE UNIE

1. — ALGEMENE BETALINGSBALANS OP TRANSACTIEBASIS

Jaarcijfers - (miljarden franken)

	1985	1986	1987	1988	1989	1990	1991		
							Ontvangsten	Uitgaven	Saldo
1. Goederen- en dienstenverkeer :									
1.1 Goederenverkeer :									
1.11 Uitvoer en invoer	- 24,1	+ 25,3	- 6,5	+ 51,4	+ 27,2	- 10,7	3.677,6	3.687,1	- 9,5
1.12 Loonwerk	+ 56,1	+ 77,8	+ 54,9	+ 54,3	+ 64,6	+ 65,6	87,7	12,5	+ 75,2
1.13 Arbitrage (netto)	+ 12,8	+ 25,9	+ 36,0	+ 21,3	+ 18,3	+ 36,2	25,6	-	+ 25,6
1.2 Vracht- en verzekeringskosten voor goederenvervoer	+ 26,2	+ 29,1	+ 33,2	+ 44,0	+ 53,8	+ 49,9	236,8	196,3	+ 40,6
1.3 Andere vervoerkosten	- 5,1	- 9,2	+ 1,1	- 1,9	- 13,0	- 6,5	100,1	102,5	- 2,4
1.4 Reisverkeer	- 23,0	- 31,7	- 35,3	- 43,6	- 49,5	- 58,4	124,1	190,6	- 66,5
1.5 Opbrengsten uit beleggingen en investeringen	- 7,9	+ 5,2	+ 13,4	+ 11,7	+ 49,8	+ 24,8	2.461,6	2.409,4	+ 52,2
1.6 Niet elders vermelde overheidstransacties ...	+ 62,0	+ 71,4	+ 80,5	+ 84,5	+ 92,4	+ 93,0	135,5	24,4	+ 111,1
1.7 Overige :									
1.71 Crensarbeiders	+ 4,9	+ 6,1	+ 3,2	+ 3,1	+ 1,6	+ 0,2	41,0	43,5	- 2,4
1.72 Overige	- 18,8	- 17,7	- 21,9	- 20,7	- 29,1	- 3,0	558,7	549,8	+ 8,9
Totaal 1 ...	+ 83,1	+182,2	+158,6	+204,1	+216,2	+191,2	7.448,8	7.216,1	+ 232,7
2. Overdrachten :									
2.1 Particulieren	- 7,4	- 9,6	- 4,3	+ 1,5	+ 2,0	- 19,9	69,8	79,5	- 9,7
2.2 Overheid	- 34,4	- 33,9	- 51,7	- 71,6	- 78,5	- 51,6	71,9	131,2	- 59,3
Totaal 2 ...	- 41,8	- 43,5	- 56,0	- 70,1	- 76,5	- 71,5	141,7	210,7	- 69,1
Lopend verkeer (Totaal 1. + 2.)	+ 41,3	+138,7	+102,6	+134,0	+139,7	+119,6	7.590,5	7.426,9	+ 163,7
3. Kapitaalverkeer van de overheid :									
3.1 Staat :									
3.11 Verplichtingen	+ 14,9	+ 60,9	+ 17,3	+ 92,5	+ 84,6	+ 30,7	1.352,9	1.269,3	+ 83,6
3.12 Tegoeiden	- 5,3	- 6,1	- 5,9	- 3,6	- 9,3	- 5,8	107,2	121,6	- 14,4
3.2 Andere overheid	- 2,8	- 12,8	- 2,8	- 2,4	- 1,5	- 4,8	6,3	11,6	- 5,3
Totaal 3 ...	+ 6,8	+ 42,0	+ 8,6	+ 86,5	+ 73,8	+ 20,2	1.466,4	1.402,5	+ 63,9
4. Kapitaalverkeer v/d bedrijven¹ en particulieren :									
4.1 Handelskredieten (netto cijfers)	- 18,0	+ 5,5	+ 1,6	- 12,1	+ 7,8	+ 32,7	-	7,5	- 7,5
4.2 Overige :									
4.21 Overheidsbedrijven	- 5,0	- 6,6	- 6,4	- 3,2	- 9,7	- 7,3	4,0	9,4	- 5,3
4.22 Financiële instel. v/d overheidssector ...	- 12,8	- 23,4	+ 8,1	+ 30,1	- 10,1	- 50,0	52,2	79,9	- 27,7
4.23 Particuliere sector :									
4.231 Belgisch-Luxemburgse invest. en beleg. in het buitenland :									
4.2311 Effecten (netto cijfers)	-122,1	-165,5	-138,6	-379,7	-567,1	-306,4	-	1.014,6	-1.014,6
4.2312 Directe investeringen ...	- 13,7	- 72,7	-100,1	-132,7	-240,9	-199,1	51,0	258,2	- 207,2
4.2313 Onroerende goederen ...	- 0,9	- 2,4	- 3,0	- 5,8	- 11,4	- 6,7	11,2	14,8	- 3,6
4.2314 Overige (netto cijfers)	+ 4,0	- 24,6	- 5,6	+ 14,6	- 15,1	+ 73,4	112,2	-	+ 112,2
4.232 Buitenlandse investeringen en beleggingen in de BLEU :									
4.2321 Effecten (netto cijfers)	+ 27,6	+ 55,0	+ 82,1	+288,4	+432,6	+263,4	922,0	-	+ 922,0
4.2322 Directe investeringen ...	+ 56,9	+ 28,2	+ 87,3	+183,5	+265,2	+251,2	389,7	85,0	+ 304,7
4.2323 Onroerende goederen ...	+ 3,9	+ 2,6	+ 0,2	+ 2,9	+ 11,9	+ 14,8	19,6	6,8	+ 12,7
4.2324 Overige (netto cijfers)	- 7,2	+ 29,8	+ 67,9	- 39,8	+ 41,5	+159,4	319,7	-	+ 319,7
Totaal 4 ...	- 87,3	-174,1	- 6,5	- 53,8	- 95,3	+225,5	1.881,6	1.476,3	+ 405,3
5. Vergissingen en weglatingen (netto)	- 5,4	+ 3,2	+ 3,2	- 4,5	- 24,1	- 52,2	-	24,6	- 24,6
6. Tegenpost van monetisatie of demonetisatie van goud	0,0	0,0	- 10,6	0,0	- 2,6	- 0,4	0,0	0,0	0,0
Totaal 1 tot 6 ...	- 44,6	+ 9,8	+ 97,3	+162,2	+ 91,3	+312,7	10.938,5	10.330,3	+ 608,3
7. Financiering van het totaal :									
7.1 Mutatie van het netto buitenlands actief van de overwegend geldscheppende instellingen :									
7.11 Belgische en Luxemburgse banken :									
7.111 Belg. en Lux. franken	- 29,2	+ 0,4	- 34,8	- 46,3	- 53,5	- 9,7	-	-	+ 146,8
7.112 Buitenlandse valuta's	- 6,6	+ 2,0	+ 51,3	+183,5	+132,2	+305,8	-	-	+ 443,9
7.12 Diverse instellingen	- 0,4	+ 0,2	+ 0,1	- 0,2	+ 0,4	+ 0,0	-	-	0,0
7.13 NBB (netto goud- en deviezenreserves)	- 8,4	+ 7,2	+ 80,7	+ 25,2	+ 12,3	+ 16,6	-	-	+ 17,5
p.m. Mutatie van de bijzondere trekkingsrechten voortvloeiend uit toewijzingen	-	-	-	-	-	-	-	-	-

N.B. Voor de methodologie van de betalingsbalans van de Belgisch-Luxemburgse Economische Unie wordt verwezen naar de « Bibliografische referenties ».

¹ Exclusief de overwegend geldscheppende instellingen.

IX - 2. — ALGEMENE BETALINGSBALANS OP TRANSACTIEBASIS

Saldi per kwartaal

(miljarden franken)

	1989	1990				1991			
	4* kwartaal	1* kwartaal	2* kwartaal	3* kwartaal	4* kwartaal	1* kwartaal	2* kwartaal	3* kwartaal	4* kwartaal
1. Goederen- en dienstenverkeer :									
1.1 Goederenverkeer :									
1.11 Uitvoer en invoer	+ 8,0	- 10,2	+ 6,0	+ 1,9	- 8,4	- 25,6	+ 28,4	- 11,6	- 0,7
1.12 Loonwerk	+ 17,5	+ 16,4	+ 17,7	+ 14,1	+ 17,5	+ 21,1	+ 19,4	+ 16,6	+ 18,1
1.13 Arbitrage	+ 7,5	+ 4,8	+ 15,3	+ 9,2	+ 6,9	+ 9,2	+ 10,2	+ 2,3	+ 3,9
1.2 Vracht- en verzekeringskosten voor goederenvervoer	+ 14,2	+ 13,2	+ 12,3	+ 13,7	+ 10,6	+ 11,0	+ 7,4	+ 9,7	+ 12,4
1.3 Andere vervoerkosten	- 3,2	- 2,9	- 2,2	- 1,2	- 0,2	- 1,4	- 0,1	- 0,6	- 0,3
1.4 Reisverkeer	- 5,8	- 11,5	- 10,6	- 28,8	- 7,5	- 12,0	- 13,4	- 31,7	- 9,3
1.5 Opbrengsten uit beleggingen en investeringen	+ 11,8	+ 13,7	+ 10,0	+ 3,5	- 2,4	- 15,2	+ 14,0	+ 30,9	+ 22,6
1.6 Niet elders vermelde overheidstransacties ...	+ 24,4	+ 22,0	+ 24,7	+ 22,9	+ 23,4	+ 26,3	+ 26,7	+ 27,4	+ 30,7
1.7 Overige :									
1.71 Grensarbeiders	+ 0,1	- 0,2	+ 0,2	+ 0,6	- 0,5	- 0,6	- 0,1	- 0,8	- 0,9
1.72 Overige	- 13,1	- 3,1	+ 1,8	- 4,1	+ 2,3	+ 2,6	+ 1,7	+ 2,4	+ 2,2
Totaal 1 ...	+ 61,4	+ 42,3	+ 75,3	+ 31,8	+ 41,7	+ 15,4	+ 94,2	+ 44,6	+ 78,6
2. Overdrachten :									
2.1 Particulieren	+ 2,6	- 5,8	- 3,4	- 6,3	- 4,3	- 2,8	- 2,7	- 3,4	- 0,9
2.2 Overheid	- 25,4	- 17,2	- 17,7	- 12,2	- 4,5	- 11,4	- 18,0	- 14,2	- 15,7
Totaal 2 ...	- 22,8	- 23,1	- 21,1	- 18,5	- 8,9	- 14,2	- 20,7	- 17,6	- 16,6
Lopend verkeer (Totaal 1. + 2.)	+ 38,6	+ 19,2	+ 54,1	+ 13,4	+ 32,9	+ 1,2	+ 73,5	+ 27,0	+ 62,0
3. Kapitaalverkeer van de overheid :									
3.1 Staat :									
3.11 Verplichtingen	+ 37,1	- 4,1	+ 23,4	- 8,1	+ 19,6	+ 20,5	+ 78,4	- 15,9	+ 0,6
3.12 Tegoeden	- 3,8	- 0,5	- 0,2	- 0,1	- 5,0	- 4,5	- 9,9	+ 11,0	- 11,1
3.2 Andere overheid	- 0,7	+ 1,7	- 0,4	- 0,6	- 5,5	- 0,4	- 1,1	+ 1,0	- 4,7
Totaal 3 ...	+ 32,6	- 3,0	+ 22,8	- 8,7	+ 9,1	+ 15,6	+ 67,4	- 3,9	- 15,2
4. Kapitaalverkeer v/d bedrijven¹ en particulieren :									
4.1 Handelskredieten	- 6,6	- 9,9	+ 12,6	+ 12,9	+ 17,0	- 5,5	- 23,4	+ 12,2	+ 9,2
4.2 Overige :									
4.21 Overheidsbedrijven	- 3,6	+ 0,4	- 3,0	- 2,2	- 2,5	- 1,9	- 0,2	- 0,2	- 3,1
4.22 Financiële instel. v/d overheidssector ...	+ 16,6	- 21,8	+ 16,9	- 40,2	- 5,0	- 17,7	+ 22,7	- 33,9	+ 1,2
4.23 Particuliere sector :									
4.231 Belgisch-Luxemburgse invest. en beleg. in het buitenland :									
4.2311 Effecten	- 73,2	+ 6,9	- 99,2	- 75,9	- 138,2	- 148,0	- 222,5	- 296,8	- 347,3
4.2312 Directe investeringen ...	- 80,4	- 18,3	- 79,0	- 12,9	- 88,8	- 32,6	- 68,6	- 35,9	- 70,0
4.2313 Onroerende goederen ...	- 2,5	- 3,1	- 1,3	- 0,7	- 1,6	+ 0,2	- 1,7	- 2,2	+ 0,1
4.2314 Overige	+ 41,3	- 17,2	+ 23,7	- 24,6	+ 91,5	+ 15,9	+ 26,9	- 6,9	+ 76,3
4.232 Buitenlandse investeringen en beleggingen in de BLEU :									
4.2321 Effecten	+ 157,6	+ 60,0	+ 73,0	+ 42,2	+ 88,1	+ 298,4	+ 91,9	+ 214,8	+ 316,9
4.2322 Directe investeringen ...	+ 65,6	+ 57,7	+ 60,2	+ 40,3	+ 93,0	+ 58,1	+ 84,3	+ 33,5	+ 128,8
4.2323 Onroerende goederen ...	+ 4,2	+ 3,0	+ 2,9	+ 4,7	+ 4,3	+ 3,9	+ 2,6	+ 4,0	+ 2,3
4.2324 Overige	+ 29,7	+ 23,2	+ 9,9	+ 82,8	+ 43,6	- 16,6	+ 104,4	+ 136,2	+ 95,7
Totaal 4 ...	+ 148,6	+ 81,0	+ 16,8	+ 26,3	+ 101,3	+ 154,1	+ 16,4	+ 24,7	+ 210,1
5. Vergissingen en weglatingen	+ 17,5	- 27,7	- 6,1	- 26,7	+ 8,3	- 39,8	- 23,5	+ 36,7	+ 2,1
6. Tegenpost van monetisatie of demonetisatie van goud	- 2,0	0,0	- 0,4	0,0	0,0	0,0	0,0	0,0	0,0
Totaal 1 tot 6 ...	+ 235,4	+ 69,6	+ 87,2	+ 4,3	+ 151,6	+ 131,1	+ 133,7	+ 84,4	+ 259,0
7. Financiering van het totaal :									
7.1 Mutatie van het netto buitenlands actief van de overwegend geldscheppende instellingen :									
7.11 Belgische en Luxemburgse banken :									
7.111 Belg. en Lux. franken	+ 3,4	+ 11,0	- 25,3	- 19,4	+ 24,0	+ 34,5	+ 30,2	+ 21,6	+ 60,4
7.112 Buitenlandse valuta's	+ 231,4	+ 55,1	+ 84,2	+ 42,6	+ 123,9	+ 101,7	+ 96,1	+ 63,0	+ 183,1
7.12 Diverse instellingen	0,0	0,0	0,0	0,0	0,0	- 0,4	- 0,5	+ 0,9	0,0
7.13 NBB (netto goud- en deviezenreserves)	+ 0,5	+ 3,4	+ 28,4	- 18,9	+ 3,6	- 4,7	+ 7,9	- 1,1	+ 15,5
p.m. Mutatie van de bijzondere trekkingsrechten voortvloeiend uit toewijzingen	-	-	-	-	-	-	-	-	-

N.B. Voor de methodologie van de betalingsbalans van de Belgisch-Luxemburgse Economische Unie wordt verwezen naar de « Bibliografische referenties ».

¹ Zie tabel IX-1, noot 1.

IX - 3. — ALGEMENE BETALINGSBALANS OP TRANSACTIEBASIS

Ontvangsten en uitgaven per kwartaal

(miljarden franken)

	1991					
	3 ^e kwartaal			4 ^e kwartaal		
	Ontvangsten	Uitgaven	Saldo	Ontvangsten	Uitgaven	Saldo
1. Goederen- en dienstenverkeer :						
1.1 Goederenverkeer :						
1.11 Uitvoer en invoer	844,2	855,8	- 11,6	957,8	958,5	- 0,7
1.12 Loonwerk	19,2	2,7	+ 16,6	21,7	3,6	+ 18,1
1.13 Arbitrage (netto)	2,3	—	+ 2,3	3,9	—	+ 3,9
1.2 Vracht- en verzekeringskosten voor goederenvervoer	61,4	51,7	+ 9,7	62,6	50,2	+ 12,4
1.3 Andere vervoerkosten	25,0	25,5	- 0,6	26,2	26,5	- 0,3
1.4 Reisverkeer	43,1	74,8	- 31,7	29,8	39,2	- 9,3
1.5 Opbrengsten uit beleggingen en investeringen	593,6	562,7	+ 30,9	632,5	609,9	+ 22,6
1.6 Niet elders vermelde overheidstransacties ...	32,1	4,7	+ 27,4	36,9	6,2	+ 30,7
1.7 Overige :						
1.71 Grensarbeiders	9,6	10,3	- 0,8	11,4	12,3	- 0,9
1.72 Overige	136,8	134,4	+ 2,4	147,5	145,4	+ 2,2
Totaal 1 ...	1.767,3	1.722,6	+ 44,6	1.930,3	1.851,7	+ 78,6
2. Overdrachten :						
2.1 Particulieren	17,9	21,3	- 3,4	18,3	19,2	- 0,9
2.2 Overheid	16,6	30,8	- 14,2	20,4	36,1	- 15,7
Totaal 2 ...	34,5	52,1	- 17,6	38,7	55,3	- 16,6
Lopend verkeer (Totaal 1. + 2.)	1.801,7	1.774,7	+ 27,0	1.969,0	1.907,0	+ 62,0
3. Kapitaalverkeer van de overheid :						
3.1 Staat :						
3.11 Verplichtingen	192,7	208,6	- 15,9	284,9	284,2	+ 0,6
3.12 Tegoeden	43,3	32,3	+ 11,0	39,5	50,6	- 11,1
3.2 Andere overheid	6,0	5,0	+ 1,0	0,0	4,8	- 4,7
Totaal 3 ...	241,9	245,8	- 3,9	324,4	339,6	- 15,2
4. Kapitaalverkeer v/d bedrijven¹ en particulieren :						
4.1 Handelskredieten (nettocijfers)	12,2	—	+ 12,2	9,2	—	+ 9,2
4.2 Overige :						
4.21 Overheidsbedrijven	0,0	0,2	- 0,2	0,0	3,1	- 3,1
4.22 Financiële instel. v/d overheidssector ...	18,9	52,8	- 33,9	28,2	27,0	+ 1,2
4.23 Particuliere sector :						
4.231 Belgisch-Luxemburgse invest. en beleg. in het buitenland :						
4.2311 Effecten (nettocijfers)	—	296,8	- 296,8	—	347,3	- 347,3
4.2312 Directe investeringen ...	27,0	62,9	- 35,9	7,1	77,1	- 70,0
4.2313 Onroerende goederen ...	2,0	4,2	- 2,2	3,7	3,6	+ 0,1
4.2314 Overige (nettocijfers)	—	6,9	- 6,9	76,3	—	+ 76,3
4.232 Buitenlandse investeringen en beleggingen in de BLEU :						
4.2321 Effecten (nettocijfers)	214,8	—	+ 214,8	316,9	—	+ 316,9
4.2322 Directe investeringen ...	58,4	24,9	+ 33,5	145,3	16,5	+ 128,8
4.2323 Onroerende goederen ...	5,4	1,4	+ 4,0	4,1	1,8	+ 2,3
4.2324 Overige (nettocijfers)	136,2	—	+ 136,2	95,7	—	+ 95,7
Totaal 4 ...	474,8	450,1	+ 24,7	686,5	476,4	+ 210,1
5. Vergissingen en weglatingen (netto)	36,7	—	+ 36,7	2,1	—	+ 2,1
6. Tegenpost van monetisatie of demonetisatie van goud	0,0	0,0	0,0	0,0	0,0	0,0
Totaal 1 tot 6 ...	2.555,1	2.470,6	+ 84,4	2.982,0	2.723,0	+ 259,0
7. Financiering van het totaal :						
7.1 Mutatie van het netto buitenlands actief van de overwegend geldscheppende instellingen :						
7.11 Belgische en Luxemburgse banken :						
7.111 Belg. en Lux. franken	—	—	+ 21,6	—	—	+ 60,4
7.112 Buitenlandse valuta's	—	—	+ 63,0	—	—	+ 183,1
7.12 Diverse instellingen :	—	—	+ 0,9	—	—	0,0
7.13 NBB (netto goud- en deviezenreserves)	—	—	- 1,1	—	—	+ 15,5
p.m. Mutatie van de bijzondere trekkingsrechten voortvloeiend uit toewijzingen	—	—	—	—	—	—

N.B. Voor de methodologie van de betalingsbalans van de Belgisch-Luxemburgse Economische Unie wordt verwezen naar de « Bibliografische referenties ».

¹ Zie tabel IX-1, noot ¹.

IX - 4. — ALGEMENE BETALINGSBALANS OP KASBASIS

(saldi in miljarden franken)

	1991	*1992	1991				*1992			
	Jaar		1 ^e kwartaal	2 ^e kwartaal	3 ^e kwartaal	4 ^e kwartaal	1 ^e kwartaal	2 ^e kwartaal	3 ^e kwartaal	4 ^e kwartaal
1. Goederen- en dienstenverkeer :										
1.1 Goederenverkeer :										
1.11 Uitvoer en invoer	- 1,8	+ 45,0	- 26,2	+ 9,2	+ 3,9	+ 11,3	- 16,8	- 7,3	+ 20,2	+ 49,0
1.12 Loonwerk	+ 73,0	+ 68,9	+ 18,6	+ 20,7	+ 15,8	+ 17,9	+ 19,2	+ 19,3	+ 13,4	+ 17,0
1.13 Arbitrage	+ 12,5	+ 43,4	+ 6,9	+ 4,6	- 0,2	+ 1,3	- 0,8	+ 7,6	+ 15,7	+ 20,9
1.2 Vracht- en verzekeringskosten voor goederenvervoer	+ 40,6	+ 45,9	+ 11,0	+ 7,4	+ 9,7	+ 12,4	+ 12,0	+ 10,3	+ 9,7	+ 13,9
1.3 Andere vervoerkosten	- 2,4	+ 4,4	- 1,4	- 0,1	- 0,6	- 0,3	+ 2,1	+ 1,0	+ 1,4	- 0,1
1.4 Reisverkeer	- 66,5	- 81,9	- 12,0	- 13,4	- 31,7	- 9,3	- 13,3	- 17,1	- 39,9	- 11,6
1.5 Opbrengsten uit beleggingen en investeringen	+ 52,2	+ 40,0	- 15,2	+ 14,0	+ 30,9	+ 22,6	- 0,3	+ 0,9	+ 32,4	+ 6,9
1.6 Niet elders vermelde overheidstransacties	+ 111,1	+ 122,0	+ 26,3	+ 26,7	+ 27,4	+ 30,7	+ 30,0	+ 31,8	+ 28,1	+ 32,1
1.7 Overige :										
1.71 Grensarbeiders	- 2,4	- 5,1	- 0,6	- 0,1	- 0,8	- 0,9	- 1,1	- 1,3	- 1,2	- 1,5
1.72 Overige	+ 8,9	+ 8,5	+ 2,6	+ 1,7	+ 2,4	+ 2,2	- 1,7	+ 6,7	0,0	+ 3,6
Totaal 1 ...	+ 225,2	+ 291,3	+ 9,9	+ 70,7	+ 56,8	+ 87,9	+ 29,3	+ 51,8	+ 79,9	+ 130,3
2. Overdrachten :										
2.1 Particulieren	- 9,7	- 16,2	- 2,8	- 2,7	- 3,4	- 0,9	- 4,1	- 5,1	- 3,9	- 3,2
2.2 Overheid	- 59,3	- 64,8	- 11,4	- 18,0	- 14,2	- 15,7	- 15,1	- 15,5	- 21,2	- 13,0
Totaal 2 ...	- 69,1	- 81,0	- 14,2	- 20,7	- 17,6	- 16,6	- 19,2	- 20,6	- 25,1	- 16,2
Lopend verkeer (Totaal 1. + 2.)	+ 156,1	+ 210,2	- 4,3	+ 50,0	+ 39,2	+ 71,2	+ 10,1	+ 31,3	+ 54,8	+ 114,0
3. Kapitaalverkeer van de overheid :										
3.1 Staat :										
3.11 Verplichtingen	+ 83,6	- 91,7	+ 20,5	+ 78,4	- 15,9	+ 0,6	- 25,5	- 3,0	- 29,4	- 33,8
3.12 Tegoeden	- 14,4	- 17,2	- 4,5	- 9,9	+ 11,0	- 11,1	+ 3,8	- 8,5	- 1,1	- 11,3
3.2 Andere overheid	- 5,3	- 3,7	- 0,4	- 1,1	+ 1,0	- 4,7	- 1,2	- 0,4	- 0,7	- 1,3
Totaal 3 ...	+ 63,9	- 112,5	+ 15,6	+ 67,4	- 3,9	- 15,2	- 22,9	- 11,9	- 31,3	- 46,4
4. Kapitaalverkeer v/d bedrijven en particulieren :										
4.1 Handelskredieten	-	-	-	-	-	-	-	-	-	-
4.2 Overige :										
4.21 Overheidsbedrijven	- 5,3	+ 9,7	- 1,9	- 0,2	- 0,2	- 3,1	- 2,2	+ 15,2	- 1,8	- 1,5
4.22 Financiële instel. v/d overheidssector ...	- 27,7	- 30,1	- 17,7	+ 22,7	- 33,9	+ 1,2	- 21,4	+ 17,1	- 38,6	+ 12,8
4.23 Particuliere sector :										
4.231 Belgisch-Luxemburgse invester. en beleg. in het buitenland :										
4.2311 Effecten	- 1.014,6	- 1.979,8	- 148,0	- 222,5	- 296,8	- 347,3	- 298,5	- 261,2	- 452,3	- 967,8
4.2312 Directe investeringen	- 207,2	- 350,1	- 32,6	- 68,6	- 35,9	- 70,0	- 61,1	- 93,7	- 91,7	- 103,6
4.2313 Onroerende goederen ...	- 3,6	- 8,2	+ 0,2	- 1,7	- 2,2	+ 0,1	- 2,3	- 2,7	- 1,5	- 1,7
4.2314 Overige	+ 112,2	- 19,0	+ 15,9	+ 26,9	- 6,9	+ 76,3	- 23,9	- 24,8	+ 19,5	+ 10,2
4.232 Buitenlandse investeringen en beleggingen in de BLEU :										
4.2321 Effecten	+ 922,0	+ 1.884,7	+ 298,4	+ 91,9	+ 214,8	+ 316,9	+ 313,6	+ 325,2	+ 418,7	+ 827,3
4.2322 Directe investeringen	+ 304,7	+ 346,8	+ 58,1	+ 84,3	+ 33,5	+ 128,8	+ 65,0	+ 120,1	+ 77,0	+ 84,8
4.2323 Onroerende goederen ...	+ 12,7	+ 10,8	+ 3,9	+ 2,6	+ 4,0	+ 2,3	+ 4,2	+ 2,7	+ 1,5	+ 2,4
4.2324 Overige	+ 319,7	+ 515,1	- 16,6	+ 104,4	+ 136,2	+ 95,7	+ 45,7	+ 96,4	+ 142,0	+ 231,0
Totaal 4 ...	+ 412,8	+ 380,0	+ 159,6	+ 39,8	+ 12,5	+ 200,9	+ 18,9	+ 194,4	+ 72,7	+ 94,0
5. Vergissingen en weglatingen	- 24,6	+ 42,5	- 39,8	- 23,5	+ 36,7	+ 2,1	+ 1,6	+ 14,2	+ 10,3	+ 16,4
6. Tegenpost van monetisatie of demonetisatie van goud	0,0	0,0	0,0	0,0	0,0	0,0	0,0	0,0	0,0	0,0
Totaal 1 tot 6 ...	+ 608,3	+ 520,1	+ 131,1	+ 133,7	+ 84,4	+ 259,0	+ 7,7	+ 228,0	+ 106,5	+ 178,0
7. Financiering van het totaal :										
7.1 Mutatie van het netto buitenlands actief van de overwegend geldscheppende instellingen :										
7.11 Belgische en Luxemburgse banken :										
7.111 Belg. en Lux. franken	+ 146,8	- 24,1	+ 34,5	+ 30,2	+ 21,6	+ 60,4	- 32,6	+ 43,2	- 39,4	+ 4,7
7.112 Buitenlandse valuta's	+ 443,9	+ 524,3	+ 101,7	+ 96,1	+ 63,0	+ 183,1	+ 47,9	+ 173,1	+ 118,5	+ 184,8
7.12 Diverse instellingen	0,0	0,0	- 0,4	- 0,5	+ 0,9	0,0	- 0,2	- 0,1	+ 0,3	0,0
7.13 NBB (netto goud- en deviezenreserves)	+ 17,5	+ 19,9	- 4,7	+ 7,9	- 1,1	+ 15,5	- 7,4	+ 11,7	+ 27,1	- 11,6
p.m. Mutatie van de bijzondere trekkingsrechten voortvloeiend uit toewijzingen	-	-	-	-	-	-	-	-	-	-

N.B. Voor de methodologie van de betalingsbalans van de Belgisch-Luxemburgse Economische Unie wordt verwezen naar de « Bibliografische referenties ».

¹ Zie tabel IX-1, noot ¹.

**IX - 5. — VERRICHTINGEN MET HET BUITENLAND, VERRICHTINGEN IN BUITENLANDSE VALUTA'S
VAN DE INGEZETENEN MET DE BELGISCHE EN LUXEBURGSE KREDIETINSTELLINGEN
EN DEVIEZENVERRICHTINGEN OP TERMIJN**

(miljarden franken)

	1989	1990	1991	* 1992	1991		* 1992			
					3 ^e kwartaal	4 ^e kwartaal	1 ^e kwartaal	2 ^e kwartaal	3 ^e kwartaal	4 ^e kwartaal
1. Lopend verkeer ¹	+ 139,7	+ 119,6	+ 163,7	.	+ 27,0	+ 62,0
1bis. Lopend verkeer op kasbasis	+ 147,5	+ 152,3	+ 156,1	+ 210,2	+ 39,2	+ 71,2	+ 10,1	+ 31,3	+ 54,8	+ 114,0
2. Kapitaalverkeer van de niet-financiële particuliere sector ² :										
2.1 Handelskredieten	+ 7,8	+ 32,7	- 7,5	.	+ 12,2	+ 9,2
2.2 Nettotegoeden in franken van niet-ingezetenen bij ingezetenen kredietinstellingen	+ 53,9	+ 88,5	- 271,7	+ 114,6	- 62,2	- 127,7	+ 20,0	- 80,4	+ 163,0	+ 12,1
2.21 A contant	+ 57,0	+ 18,4	- 113,4	+ 108,1	- 78,5	- 59,2	+ 59,2	- 44,1	+ 58,3	+ 34,7
2.22 Op termijn	- 3,1	+ 70,1	- 158,3	+ 6,5	+ 16,3	- 68,6	- 39,2	- 36,4	+ 104,7	- 22,6
2.3 Nettotegoeden van ingezetenen ondernemingen en particulieren	- 38,3	- 246,8	+ 120,0	- 134,9	- 7,3	+ 85,4	- 54,5	- 50,0	- 114,4	+ 84,1
2.31 In franken in het buitenland	- 21,0	- 20,7	+ 19,4	+ 7,6	+ 7,3	+ 17,2	- 3,8	+ 18,4	- 23,4	+ 16,4
2.32 In vreemde valuta's	- 17,2	- 226,1	+ 100,6	- 142,4	- 14,6	+ 68,2	- 50,7	- 68,4	- 91,0	+ 67,7
2.321 A contant	- 94,0	+ 46,1	+ 97,3	- 104,6	- 30,2	+ 66,6	- 52,9	- 46,3	- 44,6	+ 39,2
2.322 Op termijn	+ 76,8	- 272,2	+ 3,3	- 37,9	+ 15,6	+ 1,6	+ 2,2	- 22,1	- 46,4	+ 28,5
2.4 Effecten	- 205,8	+ 62,3	+ 58,8	+ 44,9	+ 32,0	- 18,1	+ 8,7	+ 83,6	+ 31,6	- 79,0
2.41 Aandelen	- 47,5	+ 47,3	+ 13,0	+ 51,7	+ 9,6	+ 11,2	- 1,4	+ 27,8	+ 8,9	+ 16,4
2.411 Tegoeden van ingezetenen	- 78,1	+ 19,3	- 6,0	+ 27,5	+ 1,4	+ 7,2	- 4,2	+ 18,9	+ 5,8	+ 7,0
2.412 Tegoeden van niet-ingezetenen ..	+ 30,6	+ 28,1	+ 19,0	+ 24,2	+ 8,2	+ 4,0	+ 2,8	+ 9,0	+ 3,1	+ 9,3
2.42 Vastrentende effecten	- 158,3	+ 15,0	+ 45,8	- 6,9	+ 22,4	- 29,3	+ 10,1	+ 55,7	+ 22,7	- 95,4
2.421 Tegoeden van ingezetenen	- 185,1	+ 0,7	- 85,5	- 69,1	+ 5,3	- 54,7	+ 2,9	+ 9,1	+ 10,2	- 91,4
2.422 Tegoeden van niet-ingezetenen ..	+ 26,8	+ 14,3	+ 131,2	+ 62,3	+ 17,1	+ 25,4	+ 7,2	+ 46,6	+ 12,5	- 4,0
2.5 Directe investeringen en daarmee verwant kapitaalverkeer	+ 43,3	+ 75,2	+ 82,4	+ 64,8	- 4,1	+ 39,4	+ 19,2	+ 41,8	+ 0,2	+ 3,6
2.51 Tegoeden van ingezetenen	- 259,3	- 206,6	- 208,6	- 337,2	- 42,1	- 75,5	- 58,4	- 82,3	- 78,6	- 117,9
2.52 Tegoeden van niet-ingezetenen	+ 302,6	+ 281,8	+ 291,1	+ 402,0	+ 38,0	+ 114,9	+ 77,6	+ 124,1	+ 78,8	+ 121,5
2.6 Totaal (2.1 tot 2.5)	- 139,1	+ 12,0	- 18,0	.	- 29,4	- 11,8
2.6bis Totaal, excl. de handelskredieten (2.2 tot 2.5)	- 146,9	- 20,8	- 10,5	+ 89,5	- 41,6	- 21,0	- 6,6	- 5,1	+ 80,4	+ 20,7
3. Kapitaalverkeer in vreemde valuta's van de ingezetenen kredietinstellingen ²	- 25,4	- 24,2	- 77,4	- 83,4	- 33,9	- 22,7	- 2,0	- 34,8	- 15,8	- 30,7
3.1 A contant	+ 48,2	- 226,3	- 237,3	- 249,6	- 4,0	- 92,7	- 39,0	- 88,3	- 36,1	- 86,3
3.2 Op termijn	- 73,6	+ 202,1	+ 159,9	+ 166,2	- 29,9	+ 70,0	+ 37,0	+ 53,5	+ 20,2	+ 55,5
4. Kapitaalverkeer van de niet-financiële overheidsbedrijven en kapitaalverkeer in franken van de overheid ²	- 2,9	- 14,1	- 16,2	- 5,4	+ 5,9	- 8,9	+ 2,5	+ 7,6	- 2,9	- 12,6
4.1 Kapitaalverkeer van de niet-financiële overheidsbedrijven	- 9,7	- 7,3	- 5,3	+ 9,7	- 0,2	- 3,1	- 2,2	+ 15,2	- 1,8	- 1,5
4.2 Kapitaalverkeer in franken van de overheid ..	+ 6,8	- 6,8	- 10,8	- 15,1	+ 6,0	- 5,7	+ 4,7	- 7,7	- 1,1	- 11,1
5. Vergissingen en weglatingen	- 23,8	- 53,4	- 23,2	+ 47,0	+ 34,4	+ 2,2	+ 6,6	+ 8,5	+ 9,9	+ 22,1
6. Tegenpost van monetisatie/demonetisatie van goud ..	- 2,6	- 0,4	0,0	0,0	0,0	0,0	0,0	0,0	0,0	0,0
7. Totaal (1 + 2.6 + 3 + 4 + 5 + 6 = 1bis + 2.6bis + 3 + 4 + 5 + 6)	- 54,1	+ 39,5	+ 28,8	+ 257,9	+ 3,9	+ 20,9	+ 10,5	+ 7,4	+ 126,4	+ 113,5
Financiering van het totaal :										
7.1 Kapitaalverkeer in vreemde valuta's van de overheid ³	- 72,9	+ 22,9	+ 6,3	+ 103,1	+ 3,0	+ 2,4	+ 17,9	+ 0,7	+ 20,8	+ 63,7
7.2 Mutatie in de netto deviezenreserves, à contant en op termijn, van de Nationale Bank van België ⁴	+ 18,8	+ 16,6	+ 22,5	+ 154,8	+ 0,9	+ 18,5	- 7,4	+ 6,7	+ 105,6	+ 49,9

N.B. Voor de methodologie van de betalingsbalans van de Belgisch-Luxemburgse Economische Unie wordt verwezen naar de « Bibliografische referenties ».

¹ Teken + : overschot; teken - : tekort.

² Teken + : kapitaaltoevoer; teken - : uitvoer.

³ Leningen in deviezen, à contant, en termijnverrichtingen met de NBB. Teken + : vermindering van de deviezen-schuld van de overheid of termijnaankopen van deviezen; teken - : vermeerdering van de schuld of termijnverkoppen.

⁴ Teken + : vermeerdering van de reserves; teken - : vermindering.

IX - 6. — VOOR DE BETALING VAN IN- EN UITVOER GEBRUIKTE VALUTA'S¹

(procenten van het totaal)

	Valuta's van de EEG-landen								Dollar van de Verenigde Staten	Overige
	Belgische en Luxemburgse franken	Duitse mark	Franse frank	Nederlandse gulden	Pond sterling	Italiaanse lire	Overige	Totaal		
Invoerbetalingen										
1985	28,2	18,4	10,5	8,7	3,5	2,0	0,3	71,6	23,4	5,0
1986	29,2	21,4	11,2	9,5	3,3	2,5	0,4	77,5	16,6	5,9
1987	28,5	22,4	11,3	9,2	3,1	2,7	1,0	78,2	16,7	5,1
1988	28,5	22,4	11,2	9,1	3,3	2,7	1,0	78,2	16,7	5,1
1989	28,2	22,3	10,9	8,8	3,5	2,6	1,2	77,5	17,9	4,6
1990	28,6	22,0	11,4	9,2	3,4	2,8	1,3	78,7	16,6	4,7
1991	27,4	22,5	11,2	8,9	2,9	2,9	1,3	77,1	17,9	5,0
1992	27,3	23,6	11,7	8,9	2,8	2,8	1,5	78,6	16,4	5,0
1990 eerste 6 maanden	29,7	21,7	11,2	9,1	3,4	2,7	1,2	79,0	16,4	4,6
eerste 9 maanden	28,9	21,9	11,4	9,1	3,4	2,8	1,3	78,8	16,6	4,6
1991 eerste 3 maanden	28,2	21,6	11,2	9,0	3,2	2,8	1,2	77,2	17,6	5,2
eerste 6 maanden	27,6	22,3	11,2	8,8	3,0	2,9	1,3	77,1	17,9	5,0
eerste 9 maanden	27,6	22,4	11,2	8,8	2,9	2,9	1,3	77,1	17,9	5,0
1992 eerste 3 maanden	27,6	23,4	11,4	8,9	2,9	2,8	1,3	78,3	16,7	5,0
eerste 6 maanden	27,5	23,5	11,7	8,8	2,9	2,8	1,5	78,7	16,3	5,0
eerste 9 maanden	27,3	23,5	11,8	8,9	2,9	2,9	1,5	78,8	16,2	5,0
Uitvoerontvangsten										
1985	35,0	18,0	14,5	7,6	4,4	2,6	0,5	82,6	13,9	3,5
1986	36,0	19,2	15,4	7,9	4,0	2,8	0,6	85,9	10,0	4,1
1987	35,4	18,0	15,4	8,4	4,4	2,9	0,9	85,4	11,0	3,6
1988	34,7	18,2	15,1	8,4	5,1	2,9	1,0	85,4	10,9	3,7
1989	34,5	18,0	15,9	7,8	4,9	2,8	1,5	85,4	11,4	3,2
1990	33,4	19,3	15,6	8,0	4,6	2,9	1,9	85,7	10,7	3,6
1991	31,6	20,7	14,4	8,1	4,2	2,4	2,1	83,5	13,1	3,4
1992	31,8	20,0	14,7	8,5	4,1	2,6	2,3	84,0	12,8	3,2
1990 eerste 6 maanden	34,2	19,3	16,0	8,1	4,6	2,8	1,7	86,7	10,0	3,3
eerste 9 maanden	33,6	19,0	16,0	8,0	4,7	2,9	1,8	86,0	10,5	3,5
1991 eerste 3 maanden	32,5	20,1	14,7	8,1	4,4	2,5	2,0	84,3	12,2	3,5
eerste 6 maanden	31,7	20,8	14,5	8,1	4,2	2,4	2,1	83,8	12,8	3,4
eerste 9 maanden	31,6	20,5	14,6	8,1	4,2	2,5	2,0	83,5	13,0	3,5
1992 eerste 3 maanden	31,8	20,1	14,5	8,2	4,3	2,5	2,2	83,6	13,2	3,2
eerste 6 maanden	31,7	20,3	14,6	8,3	4,2	2,6	2,2	83,9	12,9	3,2
eerste 9 maanden	31,7	20,2	14,9	8,2	4,3	2,6	2,3	84,2	12,6	3,2

¹ Exclusief de verrichtingen van een gering bedrag, de arbitrageverrichtingen en de diamanttransacties.

Bibliografische referenties: *Belgische Economische Statistieken 1970-1980. Tijdschrift van de Nationale Bank van België*; XLVIII^e jaargang, deel I, n^o 1, januari 1973: « Een nieuwe statistiek: verrichtingen met het buitenland, verrichtingen in buitenlandse valuta's van de ingezetenen met de Belgische en Luxemburgse gedscheppende instellingen en termijnvalutatransacties »; LIII^e jaargang, deel I, n^o 6, juni 1978: « Methodologie van de betalingsbalans van de Belgisch-Luxemburgse Economische Unie »;

LIV^e jaargang, deel I, n^o 1, januari 1979: « Hervorming van de gegevens gepubliceerd onder hoofdstuk IX »; LVIII^e jaargang, deel I, n^o 3, maart 1983: « Wijzigingen in hoofdstuk IX »; LXIV^e jaargang, deel II, n^o 2-3, augustus-september 1989: « Wijzigingen in het boeken van de uitvoer op kasbasis en in het behandelen van handelspapier »; LXVI^e jaargang, nr. 10, oktober 1991: « De betalingsbalans op transactiebasis van de Belgisch-Luxemburgse Economische Unie in 1989 en 1990 »; *Jaarverslagen van de NBB. Methodologie van de betalingsbalans van de Belgisch-Luxemburgse Economische Unie*, Eurostat, 1984.

X. — VALUTAMARKT

1a. — INDICATIEVE VALUTAKOERSEN¹ — EEG-LANDEN

Daggemiddelden	1 Duitse mark	1 Franse frank	1 pond sterling	100 Italiaanse lire	1 Nederlandse gulden	100 peseta	1 Deense kroon	100 escudo	1 Iers punt	100 Griekse drachme
1984	20,31	6,61	76,98	3,29	18,01	35,93	5,58	39,62	62,60	—
1985	20,18	6,61	76,33	3,11	17,89	34,87	5,60	34,58	62,80	—
1986	20,58	6,44	65,48	3,00	18,25	31,88	5,52	29,88	59,80	—
1987	20,78	6,21	61,11	2,88	18,44	30,28	5,46	26,49	55,50	—
1988	20,94	6,17	65,37	2,83	18,60	31,57	5,46	25,52	55,99	25,94
1989	20,96	6,18	64,55	2,87	18,58	33,27	5,39	25,02	55,85	24,29
1990	20,68	6,14	59,47	2,79	18,35	32,79	5,40	23,44	55,26	21,11
1991	20,59	6,06	60,23	2,75	18,27	32,87	5,34	23,64	54,99	18,76
1992	20,59	6,07	56,64	2,62	18,28	31,46	5,33	23,81	54,67	16,87
1991 2 ^e kwartaal	20,57	6,07	60,92	2,77	18,26	33,18	5,36	23,62	55,04	18,87
3 ^e kwartaal	20,59	6,06	60,46	2,76	18,27	32,89	5,33	23,94	55,06	18,68
4 ^e kwartaal	20,60	6,03	59,42	2,74	18,28	32,50	5,31	23,60	54,98	18,22
1992 1 ^e kwartaal	20,58	6,05	58,98	2,74	18,28	32,62	5,31	23,86	54,88	17,82
2 ^e kwartaal	20,58	6,11	60,00	2,73	18,28	32,76	5,33	24,52	54,92	17,31
3 ^e kwartaal	20,61	6,08	57,40	2,66	18,28	31,70	5,34	23,88	54,66	16,62
4 ^e kwartaal	20,58	6,06	50,32	2,34	18,29	28,81	5,33	23,03	54,24	15,75
1993 1 ^e kwartaal	20,60	6,07	49,74	2,18	18,32	28,88	5,36	22,58	51,46	15,31
2 ^e kwartaal	20,56	6,10	51,08	2,21	18,32	27,48	5,36	21,85	50,15	15,12
1992 Juni	20,58	6,11	60,05	2,72	18,27	32,72	5,34	24,77	54,96	16,98
Juli	20,60	6,11	58,93	2,72	18,27	32,39	5,35	24,34	54,91	16,80
Augustus	20,60	6,07	58,01	2,71	18,27	32,07	5,34	23,88	54,68	16,66
September	20,62	6,06	55,32	2,56	18,30	30,67	5,32	23,41	54,40	16,39
Oktober	20,60	6,07	50,53	2,34	18,30	28,93	5,34	23,11	54,13	15,88
November	20,57	6,08	49,89	2,39	18,29	28,67	5,34	23,07	54,28	15,83
December	20,57	6,03	50,49	2,30	18,30	28,81	5,32	22,92	54,31	15,56
1993 Januari	20,59	6,07	50,99	2,23	18,31	29,01	5,34	22,87	54,35	15,41
Februari	20,62	6,09	48,71	2,19	18,32	28,83	5,37	22,62	50,18	15,36
Maart	20,60	6,06	49,55	2,13	18,32	28,82	5,36	22,28	50,05	15,19
April	20,58	6,09	50,81	2,14	18,32	28,41	5,36	22,19	50,19	15,11
Mei	20,56	6,10	51,11	2,24	18,33	27,33	5,35	21,79	50,10	15,15
Juni	20,55	6,11	51,29	2,26	18,32	26,75	5,37	21,59	50,14	15,09

¹ Tot 31 december 1990 : Officiële wisselkoersen vastgesteld door de in Verrekenkamer te Brussel vergaderde bankiers.

X - 1b. — INDICATIEVE VALUTAKOERSEN¹ — ANDERE DAN EEG-LANDEN

Daggemiddelden	1 U.S. dollar	100 yen	1 Canadese dollar	1 Zweedse kroon	1 Zwitserse frank	1 Oostenrijkse schilling	1 Noorse kroon	1 Finse mark	100 Zaire	1 Australische dollar	1 Nieuw-Zeelandse dollar	1 ECU	1 SDR
1984	57,79	24,32	44,63	6,98	24,61	2,89	7,08	9,61	160,9000	.	.	45,06	59,18
1985	59,36	24,91	43,50	6,89	24,21	2,87	6,90	9,56	121,1900	.	.	44,91	60,12
1986	44,66	26,57	32,13	6,26	24,89	2,93	6,04	8,80	75,9800	.	.	43,79	52,33
1987	37,34	25,85	28,17	5,89	25,06	2,95	5,54	8,50	35,0400	.	.	43,03	48,26
1988	36,81	28,70	29,95	6,00	25,14	2,98	5,64	8,78	20,8000	.	.	43,42	49,39
1989	39,43	28,63	33,30	6,11	24,11	2,98	5,71	9,18	10,6500	.	.	43,35	50,50
1990	33,41	23,14	28,63	5,64	24,09	2,94	5,34	8,73	5,7200	.	.	42,50	45,30
1991	34,18	25,40	29,84	5,65	23,83	2,93	5,27	8,45	0,6860	26,61	19,76	42,26	46,67
1992	32,12	25,36	26,60	5,53	22,89	2,93	5,17	7,19	0,0158	23,62	17,28	41,54	45,21
1991 2 ^e kwartaal	35,68	25,79	31,06	5,72	24,20	2,92	5,28	8,73	0,8800	27,50	20,84	42,33	47,72
3 ^e kwartaal	35,93	26,33	31,42	5,67	23,65	2,93	5,27	8,51	0,4900	28,09	20,60	42,26	48,01
4 ^e kwartaal	33,55	25,90	29,58	5,64	23,36	2,93	5,25	8,02	0,0998	26,32	18,81	42,04	46,40
1992 1 ^e kwartaal	33,32	25,92	28,32	5,67	22,91	2,92	5,24	7,55	0,0377	25,08	18,13	42,04	46,26
2 ^e kwartaal	33,21	25,48	27,81	5,70	22,49	2,92	5,26	7,56	0,0189	25,17	17,93	42,20	46,13
3 ^e kwartaal	30,15	24,15	25,10	5,64	23,14	2,93	5,21	7,26	0,0048	22,05	16,36	41,65	43,80
4 ^e kwartaal	31,88	25,92	25,26	5,14	22,98	2,93	4,98	6,43	0,0020	22,26	16,75	40,29	44,72
1993 1 ^e kwartaal	33,70	27,93	26,73	4,48	22,37	2,93	4,84	5,86	0,0014	23,21	17,53	40,12	46,37
2 ^e kwartaal	33,30	30,32	26,21	4,50	22,79	2,92	4,86	6,00	0,0011	23,12	18,00	40,16	47,03
1992 Juni	32,40	25,53	27,08	5,70	22,72	2,92	5,26	7,56	0,0129	24,48	17,56	42,20	45,75
Juli	30,69	24,42	25,75	5,68	23,02	2,93	5,25	7,53	0,0060	22,87	16,76	42,05	44,33
Augustus	29,89	23,66	25,12	5,66	23,01	2,93	5,22	7,50	0,0045	21,68	16,17	41,86	43,52
September	29,83	24,32	24,44	5,57	23,39	2,93	5,15	6,76	0,0037	21,56	16,14	41,06	43,53
Oktober	30,54	25,20	24,53	5,46	23,20	2,93	5,05	6,49	0,0024	21,85	16,49	40,24	43,71
November	32,68	26,38	25,75	5,24	22,83	2,92	5,05	6,46	0,0020	22,54	17,00	40,39	45,31
December	32,53	26,24	25,58	4,72	22,90	2,92	4,87	6,33	0,0018	22,44	16,79	40,27	45,20
1993 Januari	33,26	26,59	26,05	4,58	22,49	2,93	4,84	6,13	0,0014	22,41	17,07	40,34	45,79
Februari	33,88	28,03	26,87	4,49	22,30	2,93	4,85	5,79	0,0013	23,09	17,48	40,09	46,42
Maart	33,92	29,00	27,20	4,38	22,32	2,93	4,84	5,68	0,0015	24,02	17,98	39,96	46,83
April	32,84	29,27	26,03	4,41	22,52	2,93	4,85	5,87	0,0012	23,39	17,71	40,10	46,41
Mei	33,01	29,89	25,99	4,50	22,80	2,92	4,86	6,02	0,0011	23,07	17,93	40,19	46,73
Juni	33,95	31,64	26,55	4,57	23,04	2,92	4,86	6,11	0,0009	22,92	18,33	40,20	47,83

¹ Tot 31 december 1990 : Officiële wisselkoersen vastgesteld door de in Verrekenkamer te Brussel vergaderde bankiers.

**X - 2a. — EUROPEES MONETAIR STELSEL : SPILKOERSEN VAN DE ECU,
BILATERALE SPILKOERSEN EN KOERSEN WAAROP INTERVENTIE VERPLICHT IS GESTELD
VAN 1 FEBRUARI 1993 TOT 13 MEI 1993**

(nationale valuta-eenheden)

	BRUSSEL	AMSTERDAM	KOPENHAGEN	FRANKFURT	ROME/MILAAN	PARIJS	DUBLIN	MADRID	LONDEN	LISSABON
Spilkoers van de ECU	40,2802	2,20045	7,44934	1,95294	—	6,54988	0,809996	142,150	—	180,624
De middelste waarden zijn bilaterale spilkoersen; de uiterste waarden zijn de koersen waarop interventie verplicht is										
100 Belgische franken	—	5,58700	18,9143	4,95900	—	16,6310	2,05664	374,710	—	476,130
		5,46286	18,4938	4,84837	—	16,2608	2,01090	352,903	—	448,418
		5,34150	18,0831	4,74000	—	15,8990	1,96616	332,360	—	422,320
100 Nederl. guldens	1872,15	—	346,240	90,7700	—	304,440	37,6478	6859,20	—	8715,40
	1830,54	—	338,537	88,7526	—	297,661	36,8105	6460,05	—	8208,49
	1789,85	—	331,020	86,7800	—	291,040	35,9919	6084,00	—	7731,00
100 Deense kronen	553,000	30,2100	—	26,8100	—	89,9250	11,1208	2026,20	—	2574,50
	540,723	29,5389	—	26,2162	—	87,9257	10,8734	1908,23	—	2424,69
	528,700	28,8825	—	25,6300	—	85,9700	10,6315	1797,10	—	2283,60
100 Duitse marken	2109,50	115,235	390,160	—	—	343,050	42,4268	7728,00	—	9823,20
	2062,55	112,673	381,443	—	—	335,386	41,4757	7278,77	—	9248,80
	2016,55	110,167	373,000	—	—	327,920	40,5515	6854,00	—	8710,80
100 Italiaanse lire	—	—	—	—	—	—	—	—	—	—
100 Franse franken	628,970	34,3600	116,320	30,4950	—	—	12,6480	2304,40	—	2928,10
	614,977	33,5953	113,732	29,8164	—	—	12,3666	2170,27	—	2757,66
	601,295	32,8475	111,200	29,1500	—	—	12,0915	2043,90	—	2597,20
100 Ierse punten	5086,05	277,840	940,600	246,600	—	827,030	—	18633,9	—	23677,4
	4972,89	271,662	919,676	241,105	—	808,631	—	17549,5	—	22299,4
	4862,30	265,620	899,220	235,700	—	790,640	—	16528,0	—	21001,5
100 Spaanse pesetas	30,0880	1,64365	5,56450	1,45900	—	4,89260	0,605033	—	—	134,920
	28,3364	1,54798	5,24047	1,37386	—	4,60772	0,569818	—	—	127,065
	26,6875	1,45789	4,93540	1,29400	—	4,33960	0,536655	—	—	119,670
100 Britse ponden	—	—	—	—	—	—	—	—	—	—
100 Portugese escudo's	23,6785	1,29350	4,37910	1,14800	—	3,85030	0,476156	83,5630	—	—
	22,3006	1,21825	4,12423	1,08122	—	3,62626	0,448443	78,6999	—	—
	21,0025	1,14740	3,88420	1,01800	—	3,41520	0,422344	74,1180	—	—

**X - 2a. — EUROPEES MONETAIR STELSEL : SPILKOERSEN VAN DE ECU,
BILATERALE SPILKOERSEN EN KOERSEN WAAROP INTERVENTIE VERPLICHT IS GESTELD
VANAF 14 MEI 1993**

(nationale valuta-eenheden)

	BRUSSEL	AMSTERDAM	KOPENHAGEN	FRANKFURT	ROME/MILAAN	PARIJS	DUBLIN	MADRID	LONDEN	LISSABON
Spilkoers van de ECU	40,2123	2,19672	7,43679	1,94964	—	6,53883	0,808628	154,250	—	192,854
De middelste waarden zijn bilaterale spilkoersen; de uiterste waarden zijn de koersen waarop interventie verplicht is										
100 Belgische franken	—	5,58700 5,46286 5,34150	18,9143 18,4938 18,0831	4,95900 4,84837 4,74000	—	16,6310 16,2608 15,8990	2,05664 2,01090 1,96616	407,300 383,589 361,260	—	509,230 479,590 451,670
100 Nederl. guldens	1872,15 1830,54 1789,85	—	346,240 338,537 331,020	90,7700 88,7526 86,7800	—	304,440 297,661 291,040	33,8868 33,1293 32,3939	7455,80 7021,83 6613,20	—	9321,40 8779,18 8267,90
100 Deense kronen	553,000 540,723 528,700	30,2100 29,5389 28,8825	—	26,8100 26,2162 25,6300	—	89,9250 87,9257 85,9700	10,0087 9,78604 9,56830	2202,30 2074,15 1953,40	—	2753,50 2593,24 2442,30
100 Duitse marken	2109,50 2062,55 2016,55	115,235 112,673 110,167	390,160 381,443 373,000	—	—	343,050 335,386 327,920	38,1825 37,3281 36,4964	8403,00 7911,72 7451,50	—	10504,20 9891,77 9319,70
100 Italiaanse lire	—	—	—	—	—	—	—	—	—	—
100 Franse franken	628,970 614,977 601,295	34,3600 33,5953 32,8475	116,320 113,732 111,200	30,4950 29,8164 29,1500	—	—	11,3830 11,1299 10,8825	2504,80 2358,98 2221,70	—	3131,60 2949,37 2777,70
100 Ierse punten	5651,15 5525,45 5402,50	308,700 301,848 295,100	1045,11 1021,86 999,130	274,000 267,894 261,900	—	918,900 898,480 878,500	—	20254,4 19075,5 17965,3	—	25323,4 23849,5 22461,5
100 Spaanse pesetas	27,6810 26,0696 24,5520	1,51213 1,42413 1,34124	5,11930 4,82126 4,54070	1,34200 1,26395 1,19000	—	4,50110 4,23911 3,99230	0,556630 0,524232 0,493722	—	—	132,750 125,027 117,750
100 Britse ponden	—	—	—	—	—	—	—	—	—	—
100 Portugese escudo's	22,1400 20,8512 19,6375	1,20950 1,13906 1,07280	4,09450 3,85618 3,63170	1,07300 1,01094 0,95200	—	3,60010 3,39056 3,19330	0,445207 0,419295 0,394892	84,9260 79,9828 75,3300	—	—

X - 2b. — EUROPEES MONETAIR STELSEL : AGIO OF DISAGIO VAN DE VERSCHILLENDE MUNTEN
T.O.V. DE BELGISCHE FRANK¹

Daggemiddelden	Nederlandse gulden	Deense kroon	Duitse mark	Italiaanse lire	Franse frank	Iers punt	Spaanse peseta	Pond sterling	Portugese escudo
1985	+ 0,62	+ 1,56	+ 0,78	+ 0,69	+ 1,21	+ 1,51	—	—	—
1986	+ 1,15	+ 0,07	+ 1,27	+ 2,38	+ 1,63	+ 0,72	—	—	—
1987	+ 0,75	+ 0,92	+ 0,76	+ 0,57	+ 0,96	+ 0,41	—	—	—
1988	+ 1,62	+ 1,02	+ 1,51	- 1,30	+ 0,37	+ 1,34	—	—	—
1989	+ 1,48	- 0,34	+ 1,60	+ 0,36	+ 0,43	+ 1,07	+ 4,35 ²	—	—
1990	+ 0,24	- 0,11	+ 0,24	+ 1,08	- 0,24	+ 0,01	+ 3,35	—	—
1991	- 0,21	- 1,26	- 0,18	- 0,42	- 1,54	- 0,48	+ 3,58	- 1,02	—
1992	- 0,12	- 1,50	- 0,18	- 1,03 ⁵	- 1,24	- 1,05	+ 1,18	- 2,67 ⁵	+ 1,20 ⁴
1991 2 ^e kwartaal	- 0,25	- 0,81	- 0,26	+ 0,55	- 1,25	- 0,39	+ 4,57	+ 0,12	—
3 ^e kwartaal	- 0,18	- 1,46	- 0,17	+ 0,04	- 1,48	- 0,36	+ 3,64	- 0,63	—
4 ^e kwartaal	- 0,15	- 1,81	- 0,14	- 0,71	- 1,91	- 0,50	+ 2,41	- 2,39	—
1992 1 ^e kwartaal	- 0,11	- 1,86	- 0,20	- 0,73	- 1,64	- 0,68	+ 2,80	- 3,06	—
2 ^e kwartaal	- 0,16	- 1,48	- 0,23	- 1,00	- 0,71	- 0,60	+ 3,25	- 1,39	+ 3,37 ⁴
3 ^e kwartaal	- 0,13	- 1,27	- 0,09	- 1,50 ⁵	- 1,15	- 1,06	+ 0,67	- 3,88 ⁵	+ 0,67
4 ^e kwartaal	- 0,06	- 1,40	- 0,22	—	- 1,44	- 1,83	- 1,81	—	- 0,26
1993 1 ^e kwartaal	+ 0,07	- 0,94	- 0,12	—	- 1,24	+ 0,01	+ 1,93	—	+ 1,25
2 ^e kwartaal	+ 0,09	- 0,89	- 0,29	—	- 0,85	+ 0,84	+ 1,24	—	+ 1,49
1992 Juni	- 0,20	- 1,17	- 0,22	- 1,28	- 0,58	- 0,54	+ 3,11	- 1,30	+ 4,40
Juli	- 0,20	- 1,02	- 0,12	- 1,39	- 0,74	- 0,62	+ 2,02	- 3,17	+ 2,57
Augustus	- 0,17	- 1,24	- 0,11	- 1,61	- 1,26	- 1,04	+ 1,08	- 4,66	+ 0,67
September	- 0,01	- 1,55	- 0,04	—	- 1,48	- 1,55	- 1,14	—	- 1,32
Oktober	- 0,04	- 1,30	- 0,14	—	- 1,28	- 2,04	- 4,04	—	- 2,60
November	- 0,11	- 1,21	- 0,27	—	- 1,11	- 1,76	- 3,12	—	- 0,98
December	- 0,03	- 1,68	- 0,25	—	- 1,90	- 1,70	+ 1,67	—	+ 2,77
1993 Januari	+ 0,01	- 1,33	- 0,19	—	- 1,29	- 1,64	+ 2,36	—	+ 2,57
Februari	+ 0,08	- 0,70	- 0,02	—	- 0,99	+ 0,90	+ 1,75	—	+ 1,45
Maart	+ 0,10	- 0,81	- 0,13	—	- 1,42	+ 0,66	+ 1,71	—	- 0,08
April	+ 0,06	- 0,91	- 0,20	—	- 1,00	+ 0,94	+ 0,25	—	- 0,49
Mei	+ 0,12	- 1,04	- 0,32	—	- 0,84	+ 0,77	+ 0,70	—	+ 1,21
Juni	+ 0,10	- 0,74	- 0,36	—	- 0,72	+ 0,82	+ 2,60	—	+ 3,53

¹ Formule = $\frac{\text{[Koers van de vreemde munt in Belgische franken (Concertatie van 14.30 u.) - Spilkoers van deze munt in Belgische franken]} \times 100}{\text{Spilkoers van deze munt in Belgische franken}}$

² Sedert 19 juni 1989.

³ Sedert 8 oktober 1990.

⁴ Sedert 1 april 1992.

⁵ Tot 31 augustus 1992.

X - 2c. — EUROPEES MONETAIR STELSEL : AFWIJKINGSINDICATOREN¹

Daggemiddelden	Belgische frank	Nederlandse gulden	Deense kroon	Duitse mark	Italiaanse lire	Franse frank	Iers punt	Spaanse peseta	Pond sterling	Portugese escudo
1985	+ 33	+ 3	- 39	- 2	- 7	- 27	- 36	—	—	—
1986	+ 48	- 7	+ 43	- 17	- 30	- 33	+ 12	—	—	—
1987	+ 41	+ 4	- 3	+ 5	+ 12	- 7	+ 19	—	—	—
1988	+ 50	- 30	0	- 34	+ 46	+ 36	- 14	—	—	—
1989	+ 50	- 23	+ 63	- 38	+ 22	+ 33	- 2	- 45 ²	—	—
1990	+ 16	+ 4	+ 21	+ 6	- 38	+ 30	+ 14	- 48	- 14 ³	—
1991	- 25	- 16	+ 35	- 22	- 21	+ 57	- 2	- 67	+ 12	—
1992	- 36	- 30	+ 35	- 35	+ 18 ⁵	+ 28	+ 14	- 37	+ 40 ⁵	- 36 ⁴
1991 2 ^e kwartaal ...	- 13	- 1	+ 25	0	- 40	+ 55	+ 6	- 78	- 4	—
3 ^e kwartaal ...	- 22	- 13	+ 47	- 18	- 24	+ 58	- 4	- 67	+ 6	—
4 ^e kwartaal ...	- 38	- 31	+ 46	- 41	- 6	+ 62	- 14	- 55	+ 31	—
1992 1 ^e kwartaal ...	- 39	- 34	+ 50	- 38	- 3	+ 47	- 5	- 61	+ 45	—
2 ^e kwartaal ...	- 24	- 16	+ 46	- 17	+ 25	+ 12	+ 5	- 61	+ 20	- 59 ⁴
3 ^e kwartaal ...	- 37	- 31	+ 24	- 42	+ 40 ⁵	+ 22	+ 14	- 32	+ 60 ⁵	- 31
4 ^e kwartaal ...	- 42	- 40	+ 23	- 42	-	+ 30	+ 43	+ 4	-	- 22
1993 1 ^e kwartaal ...	- 23	- 27	+ 21	- 24	—	+ 43	- 22	- 43	—	- 30
2 ^e kwartaal ...	- 9	- 14	+ 31	+ 6	—	+ 37	- 47	- 24	—	- 26
1992 Juni	- 24	- 14	+ 31	- 17	+ 40	+ 5	+ 2	- 59	+ 19	- 76
Juli	- 30	- 20	+ 19	- 31	+ 39	+ 7	0	- 46	+ 49	- 53
Augustus	- 37	- 29	+ 22	- 42	+ 42	+ 27	+ 13	- 37	+ 72	- 29
September	- 43	- 43	+ 30	- 54	—	+ 32	+ 30	- 14	—	- 10
Oktober	- 48	- 47	+ 13	- 55	—	+ 14	+ 46	+ 29	—	+ 3
November	- 43	- 39	+ 14	- 40	—	+ 11	+ 39	+ 24	—	- 13
December	- 36	- 35	+ 43	- 32	—	+ 65	+ 44	- 41	—	- 57
1993 Januari	- 27	- 28	+ 36	- 24	—	+ 41	+ 49	- 48	—	- 50
Februari	- 19	- 24	+ 14	- 24	—	+ 34	- 58	- 40	—	- 33
Maart	- 24	- 30	+ 14	- 24	—	+ 52	- 52	- 41	—	- 10
April	- 13	- 17	+ 29	- 5	—	+ 41	- 54	- 11	—	+ 2
Mei	- 11	- 17	+ 37	+ 6	—	+ 34	- 44	- 14	—	- 21
Juni	- 5	- 10	+ 29	+ 16	—	+ 35	- 42	- 44	—	- 57

¹ Het minteken wijst erop dat de betrokken munt de neiging vertoont af te wijken in de zin van een appreciatie. Het plusteken duidt vanzelfsprekend op een tegenovergestelde toestand (Voor de wijze van berekening van de afwijkingsindicator, zie *Tijdschrift van de Nationale Bank van België*, LIV^e jaargang, Deel II, N^o 1-2, juli-augustus 1979, « Het Europees Monetair Stelsel », Bijlage I).

² Sedert 19 juni 1989.
³ Sedert 8 oktober 1990.
⁴ Sedert 6 april 1992.
⁵ Tot 31 augustus 1992.

X - 2d. — EUROPEES MONETAIR STELSEL

Valuta's	Samenstelling spilkoersen in Belgische franken en relatieve gewichten van de Ecu				Maximaal afwijkinsinterval van de verschillende valuta's ¹
	Pakketten ² van valuta's die opgenomen zijn in de mand of Ecu	Bilaterale spilkoersen in Belgische frank	Tegenwaarde in Belgische frank van ieder valutapakket ²	Proportionele aandelen of relatieve gewichten van ieder valutapakket in de mand of Ecu	
	(1)	(2)	(3) = (1) × (2)	(4)	
van 23 november 1992 tot 31 januari 1993					
Duitse mark	0,6242	20,6255	12,8745	31,69	1,54
Franse frank	1,332	6,14977	8,1915	20,16	1,80
Pond sterling	0,08784	50,4257 ³	4,4294	10,90	—
Italiaanse lire	151,8	0,0240309 ³	3,6478	8,98	—
Nederlandse gulden	0,2198	18,3054	4,0235	9,90	2,03
Belgische en Luxemburgse frank	3,431	1	3,431	8,45	2,06
Deense kroon	0,1976	5,40723	1,0685	2,63	2,19
Iers punt	0,008552	55,2545	0,4725	1,16	2,22
Griekse drachme	1,44	0,159802 ³	0,2301	0,57	—
Spaanse peseta	6,885	0,283364	1,9510	4,80	5,71
Portugese escudo	1,393	0,223006	0,3106	0,76	5,95
Totaal ...			40,6304	100,00	
van 1 februari 1992 tot 13 mei 1993					
Duitse mark	0,6242	20,6255	12,8745	31,96	1,53
Franse frank	1,332	6,14977	8,1915	20,34	1,79
Pond sterling	0,08784	49,8252 ³	4,3766	10,86	—
Italiaanse lire	151,8	0,022425 ³	3,4041	8,45	—
Nederlandse gulden	0,2198	18,3054	4,0235	9,99	2,03
Belgische en Luxemburgse frank	3,431	1	3,431	8,52	2,06
Deense kroon	0,1976	5,40723	1,0685	2,65	2,19
Iers punt	0,008552	49,7289	0,4253	1,06	2,23
Griekse drachme	1,44	0,155338 ³	0,2237	0,56	—
Spaanse peseta	6,885	0,283364	1,9510	4,84	5,71
Portugese escudo	1,393	0,223006	0,3106	0,77	5,95
Totaal ...			40,2802	100,00	
vanaf 14 mei 1993					
Duitse mark	0,6242	20,6255	12,8745	32,02	1,53
Franse frank	1,332	6,14977	8,1915	20,37	1,79
Pond sterling	0,08784	51,1120 ³	4,4897	11,16	—
Italiaanse lire	151,8	0,022425 ³	3,4041	8,47	—
Nederlandse gulden	0,2198	18,3054	4,0235	10,01	2,02
Belgische en Luxemburgse frank	3,431	1	3,431	8,53	2,06
Deense kroon	0,1976	5,40723	1,0685	2,66	2,19
Iers punt	0,008552	49,7289	0,4253	1,06	2,23
Griekse drachme	1,44	0,152024 ³	0,2189	0,54	—
Spaanse peseta	6,885	0,260696	1,7949	4,46	5,73
Portugese escudo	1,393	0,208512	0,2904	0,72	5,96
Totaal ...			40,2123	100,00	

¹ Verschil tussen de voordeligste of de nadeligste koers van de Ecu in een valuta en de spilkoers van de Ecu in diezelfde valuta, uitgedrukt in procenten van de spilkoers van de Ecu.

² Aantal eenheden of fracties van iedere valuta.

³ Fictieve bilaterale spilkoers voortvloeiend uit de fictieve spilkoers van de Ecu in Griekse drachmen of ponden sterling of Italiaanse lires en uit de spilkoers van de Ecu in Belgische frank.

X - 3. — EFFECTIEVE WISSELKOERSEN

indexcijfers 1975 = 100

Bronnen : NBB, IMF : International Financial Statistics.

Daggemiddelden	NBB-Indexcijfers gewogen met		Indexcijfers van het Internationaal Monetair Fonds													
	de uitvoer van de BLEU	de invoer	Belgische frank	U.S.- dollar	Duitse mark	Yen	Franse frank	Pond sterling	Italiaanse lire	Nederlandse gulden	Zweedse kroon	Zwitserse frank	Deense kroon	Noorse kroon	Spaanse peseta	Iers punt
	Belgische frank															
1984	96,4	92,4	89,1	134,8	123,7	156,9	65,8	78,6	47,8	113,3	67,0	144,5	77,6	84,8	48,8	67,4
1985	98,3	94,6	89,7	140,8	123,5	160,7	66,4	78,3	45,1	113,9	66,6	142,8	78,7	82,7	47,4	68,3
1986	106,6	102,4	95,3	114,9	136,9	203,5	70,4	72,7	46,7	126,4	67,3	160,5	86,9	80,6	48,5	73,3
1987	112,1	107,8	99,8	101,3	147,3	220,2	72,2	72,5	47,6	135,4	68,0	173,6	92,7	79,6	49,6	73,3
1988	111,9	108,0	98,8	95,4	146,3	244,0	70,6	76,5	45,9	135,1	68,0	171,3	91,1	79,4	51,0	72,8
1989	111,5	108,2	97,2	100,1	143,6	233,4	69,0	73,8	45,8	131,9	67,5	159,6	87,4	78,3	52,4	70,6
1990	117,8	115,2	103,3	93,6	153,8	209,2	74,5	74,1	48,0	139,7	68,2	175,4	95,9	80,7	56,4	76,2
1991	119,3	117,1	102,8	93,2	151,2	227,1	72,6	74,0	46,8	138,0	67,4	170,6	93,7	78,6	55,9	74,9
1990 3 ^e kwartaal	116,7	118,6	103,8	92,3	153,8	206,0	74,9	76,6	48,2	139,7	68,3	180,3	96,2	81,0	57,4	76,3
4 ^e kwartaal	118,3	120,6	104,8	88,0	156,2	223,6	75,9	76,6	48,0	142,0	68,2	181,3	97,9	81,8	57,5	78,0
1991 1 ^e kwartaal	118,8	122,2	104,9	89,4	155,7	220,4	74,7	76,3	48,0	141,6	68,4	179,1	97,2	82,2	58,0	77,1
2 ^e kwartaal	116,6	119,9	101,6	95,8	148,6	224,9	71,5	73,6	46,4	135,9	67,1	170,0	92,4	77,1	55,3	73,4
3 ^e kwartaal	117,2	120,6	101,4	95,9	148,6	228,7	71,2	72,8	46,1	135,8	66,4	165,5	91,5	76,7	54,7	73,4
4 ^e kwartaal	119,6	123,7	103,3	91,6	151,9	234,3	72,7	73,3	46,8	138,8	67,7	167,9	93,7	78,5	55,6	75,4
1992 1 ^e kwartaal	120,1	124,8														
2 ^e kwartaal	120,2	125,2														
3 ^e kwartaal	123,2	129,2														
1991 November	119,8	123,5	103,4	91,4	152,0	233,7	72,8	73,4	46,8	138,9	67,9	167,4	93,7	78,6	55,8	75,4
December	120,6	124,7	104,4	90,0	154,2	233,5	73,8	73,8	47,2	140,8	68,6	170,3	95,0	79,8	56,1	76,5
1992 Januari	120,4	124,4														
Februari	120,2	124,5														
Maart	120,0	124,2														
April	120,1	124,4														
Mei	120,0	124,3														
Juni	120,8	125,4														
Juli	122,3	127,5														
Augustus	123,2	128,6														
September	124,5	130,0														
Oktober	126,2	131,8														
November	125,1	130,9														

Bibliografische referenties : Tijdschrift van de Nationale Bank van België, LII^e jaargang, deel I, n^o 5, mei 1977 : « De indexcijfers van de gewogen gemiddelde of effectieve wisselkoers van de Belgische frank », LIV^e jaargang, deel II, n^o 1-2,

juli-augustus 1979 : « Het Europees Monetair Stelsel », LIV^e jaargang, deel II, n^o 3, september 1979 : « Wijzigingen in hoofdstuk X : « Valutamarkt » van het statistisch gedeelte van het Tijdschrift ».

XI. — OVERHEIDSFINANCIËN *

1. — OFFICIELE STAND VAN DE RIJKSSCHULD

(miljarden franken)

Bron : Ministerie van Financiën

Einde periode	Directe schuld									Indirecte schuld			Totale schuld
	in Belgische franken					in vreemde munt			totale directe schuld ²	in Belgische franken	in vreemde munt	totale indirecte schuld	
	geconso- lideerde ¹	op middellange termijn	op korte termijn	tegoeden van de parti- culieren in postrekening	totaal	geconso- lideerde ²	op korte en middellange termijn	totaal ²					
(1)	(2)	(3)	(4)	(5) = (1) à (4)	(6)	(7)	(8) = (6) + (7)	(9) = (5) + (8)	(10)	(11)	(12) = (10) + (11)	(13) = (9) + (12)	
1984	1.561,9	111,6	1.094,1	69,9	2.837,5	634,0	379,0	1.013,0	3.850,5	409,1	5,3	414,4	4.264,9
1985	2.034,7	156,0	1.151,5	83,5	3.425,7	569,0	416,3	985,3	4.411,0	498,5	5,1	503,6	4.914,6
1986	2.228,1	98,8	1.430,0	94,0	3.850,9	502,3	515,8	1.018,1	4.869,0	547,1	2,2	549,3	5.418,3
1987	2.530,5	80,1	1.537,6	88,4	4.236,6	494,8	549,1	1.043,9	5.280,5	589,9	2,1	592,0	5.872,5
1988	2.924,8	51,5	1.570,8	88,9	4.636,0	539,3	546,1	1.085,4	5.721,4	638,8	2,1	640,9	6.362,3
1989	3.247,4	35,4	1.724,9	105,1	5.112,8	550,0	579,0	1.129,0	6.241,8	544,3	2,1	546,4	6.788,2
1990	3.615,4	19,3	1.827,1	99,2	5.561,0	561,9	549,8	1.111,7	6.672,7	551,9	—	551,9	7.224,6
1991	4.327,3	1,1	1.821,8	90,5	6.240,7	604,2	502,8	1.107,0	7.347,7	403,2	—	403,2	7.750,9
1992	4.904,2	0,9	1.841,3	81,8	6.828,2	603,5	407,0	1.010,5	7.838,7	449,9	—	449,9	8.288,6
1992 Mei	4.480,9	0,9	1.965,9	95,5	6.543,2	614,5	485,2	1.099,7	7.642,9	401,9	—	401,9	8.044,8
Juni	4.511,4	0,9	1.992,8	108,4	6.613,5	607,2	485,6	1.092,8	7.706,3	401,9	—	401,9	8.108,2
Juli	4.566,1	0,9	1.950,4	108,1	6.625,5	606,8	482,3	1.089,1	7.714,6	404,9	—	404,9	8.119,5
Augustus	4.582,9	0,9	1.956,0	108,2	6.648,0	596,2	485,9	1.082,1	7.730,1	404,9	—	404,9	8.135,0
September	4.589,5	0,9	2.038,4	90,0	6.718,8	596,8	468,8	1.065,6	7.784,4	399,6	—	399,6	8.184,0
Oktober	4.704,9	0,9	1.987,6	98,7	6.792,1	606,9	441,3	1.048,2	7.840,3	399,3	—	399,3	8.239,6
November	4.831,4	0,9	1.938,9	93,3	6.864,5	609,5	425,7	1.035,2	7.899,7	394,1	—	394,1	8.293,8
December	4.904,2	0,9	1.841,3	81,8	6.828,2	603,5	407,0	1.010,5	7.838,7	449,9	—	449,9	8.288,6
1993 Januari	4.878,0	0,9	1.910,5	115,9	6.905,3	593,5	409,4	1.002,9	7.909,2	606,0	—	606,0	8.514,3
Februari	4.952,9	0,9	1.923,7	94,2	6.971,7	584,9	427,8	1.012,7	7.984,4	596,9	5,3	602,2	8.586,6
Maart	4.953,2	0,9	2.147,8	99,8	7.201,7	597,0	414,8	1.011,8	8.213,5	536,3	5,4	541,7	8.755,2
April	5.082,5	0,9	2.085,4	121,3	7.290,1	600,3	416,6	1.016,9	8.307,0	533,8	5,8	539,6	8.846,6
Mei	5.002,0	0,9	2.204,9	93,7	7.301,5	609,0	416,4	1.025,4	8.326,9	532,7	5,5	538,2	8.865,1

¹ Met inbegrip van het uitstaande bedrag van de regularisatielingen uitgegeven, vanaf september 1986, ter financiering van een deel van de rentelasten verschuldigd op bepaalde leningen (Koninklijk Besluit n° 446 van 20 augustus 1986).

² Niet inbegrepen de « intergouvernementele schuld » ingevolge de oorlog 1914-1918.

* Bibliografische referentie : *Tijdschrift van de Nationale Bank van België*, LXIII^e jaargang, deel I, n° 5, mei 1988.

**XI - 2. — NOMINALE VERANDERINGEN VAN DE OFFICIELE RIJKSSCHULD
EN TOTAAL NETTO TE FINANCIEREN SALDO VAN DE SCHATKIST**

(miljarden franken)

Bron : Ministerie van Financiën.

	Nominale veranderingen van de Rijkschuld ¹	Aanpassingen				Totaal	Totaal netto te financieren saldo van de Schatkist ³
		Verandering van de schatkist- certificaten in het bezit van het IMF	Wisselkoers- verschillen	Schuld- overnames	Regularisatie- leningen ²		
	(1)	(2)	(3)	(4)	(5)	(6) = (2) tot (5)	(7) = (1) - (6)
1982	+ 645,9	+ 7,5	+ 34,3	+ 95,5	—	+ 137,3	508,6
1983	+ 631,0	+ 32,8	+ 47,7	+ 26,1	—	+ 106,6	524,4
1984	+ 548,9	+ 6,3	+ 38,5	—	—	+ 44,8	504,1
1985	+ 649,7	+ 8,6	- 62,9	+ 132,9	—	+ 78,6	571,1
1986	+ 503,7	- 14,3	- 44,0	+ 0,5	+ 6,0	- 51,8	555,5
1987	+ 454,2	- 3,2	- 6,3	+ 0,1	+ 33,1	+ 23,7	430,5
1988	+ 489,8	+ 2,1	+ 18,6	—	+ 35,2	+ 55,9	433,9
1989	+ 425,9	+ 4,7	- 25,2	—	+ 49,2	+ 28,7	397,2
1990	+ 436,4	- 9,3	+ 0,3	+ 20,4	+ 31,5	+ 42,9	393,5
1989 12 maanden	+ 425,9	+ 4,7	- 25,2	—	+ 49,2	+ 28,7	397,2
1990 1 maand	+ 80,2	+ 0,6	+ 2,1	—	—	+ 2,7	77,5
2 maanden	+ 194,2	+ 0,3	0,0	—	+ 0,5	+ 0,8	193,4
3 maanden	+ 314,0	+ 1,0	- 3,6	—	+ 31,5	+ 28,9	285,1
4 maanden	+ 283,4	+ 1,0	- 3,5	—	+ 31,5	+ 29,0	254,4
5 maanden	+ 332,3	- 9,3	+ 7,4	—	+ 31,5	+ 29,6	302,7
6 maanden	+ 376,3	- 9,5	+ 3,5	—	+ 31,5	+ 25,5	350,8
7 maanden	+ 391,0	- 9,5	- 0,6	+ 15,0	+ 31,5	+ 36,4	354,6
8 maanden	+ 404,6	- 9,5	+ 3,0	+ 15,0	+ 31,5	+ 40,0	364,6
9 maanden	+ 456,3	- 8,8	+ 6,9	+ 15,0	+ 31,5	+ 44,6	411,7
10 maanden	+ 443,0	- 8,8	+ 5,8	+ 15,0	+ 31,5	+ 43,5	399,5
11 maanden	+ 470,9	- 8,8	+ 2,2	+ 15,0	+ 31,5	+ 39,9	431,0
12 maanden	+ 436,4	- 9,3	+ 0,3	+ 20,4	+ 31,5	+ 42,9	393,5

¹ De uitstaande bedragen worden weergegeven in tabel XI-1, kolom (13).

² Opbrengst van de regularisatieleningen uitgegeven in het kader van het Koninklijk Besluit n° 446 van 20 augustus 1986.

³ Deze kolom stemt overeen (met tegengesteld teken) met kolom (9) van tabel XI-3.

XI - 3. — SAMENSTELLING VAN HET TOTAAL NETTO TE FINANCIEREN SALDO VAN DE SCHATKIST

(miljarden franken)

Bron : Ministerie van Financiën ; berekeningen Nationale Bank van België.

	Begrotingsverrichtingen ^{1,2}							Andere verrichtin- gen ¹	Totaal netto te financier saldo van de Schatkist	Waarvan : netto te financier saldo (-) of netto financie- ringsover- schot (+) van de gemeen- schappen en de gewesten
	Lopende verrichtingen			Kapitaalverrichtingen			Begrotings- saldo			
	Ontvangsten	Uitgaven	Saldo	Ontvangsten	Uitgaven	Saldo				
(1)	(2)	(3) = (1) - (2)	(4)	(5)	(6) = (4) - (5)	(7) = (3) + (6)	(8)	(9) = (7) + (8)	(10)	
1982	1.216,2	1.535,6	- 319,4	13,6	198,7	- 185,1	- 504,5	- 4,1	- 508,6	.
1983	1.267,4	1.606,2	- 338,8	14,5	199,6	- 185,1	- 523,9	- 0,5	- 524,4	(- 7,8)
1984	1.377,2	1.682,6	- 305,4	13,7	205,7	- 192,0	- 497,4	- 6,7	- 504,1	(- 2,8)
1985	1.458,0	1.803,3	- 345,3	15,4	208,0	- 192,6	- 537,9	- 33,2	- 571,1	(- 19,1)
1986	1.485,1	1.854,5	- 369,4	14,9	196,7	- 181,8	- 551,2	- 4,3	- 555,5	(- 3,3)
1987	1.542,2	1.822,4	- 280,2	15,7	172,9	- 157,2	- 437,4	+ 6,9	- 430,5	(+ 20,8)
1988	1.597,8	1.871,2	- 273,4	16,9	157,1	- 140,2	- 413,6	- 20,3	- 433,9	(- 17,5)
1989	1.676,8	1.949,8	- 273,0	17,7	147,6	- 129,9	- 402,9	+ 5,7	- 397,2	(+ 35,1)
1990	1.827,6	2.108,5	- 280,9	23,0	132,4	- 109,3	- 390,2	- 3,3	- 393,5	(- 27,8)
1989 12 maanden	1.676,8	1.949,8	- 273,0	17,7	147,6	- 129,9	- 402,9	+ 5,7	- 397,2	(+ 35,1)
1990 1 maand	154,7	239,1	- 84,4	1,6	20,3	- 18,7	- 103,1	+ 25,6	- 77,5	(- 25,0)
2 maanden	281,9	446,3	- 164,4	3,2	31,7	- 28,5	- 192,9	- 0,5	- 193,4	(- 7,2)
3 maanden	402,2	667,4	- 265,2	4,6	47,2	- 42,6	- 307,8	+ 22,7	- 285,1	(- 20,6)
4 maanden	618,0	869,9	- 251,9	6,1	54,4	- 48,3	- 300,2	+ 45,8	- 254,4	(- 23,1)
5 maanden	734,1	1.025,3	- 291,2	7,6	60,7	- 53,1	- 344,3	+ 41,6	- 302,7	(- 16,2)
6 maanden	879,5	1.223,2	- 343,7	9,2	70,9	- 61,7	- 405,4	+ 54,6	- 350,8	(- 25,2)
7 maanden	1.117,5	1.414,7	- 297,2	11,3	79,3	- 68,0	- 365,2	+ 10,6	- 354,6	(- 46,7)
8 maanden	1.247,3	1.555,1	- 307,8	13,9	88,6	- 74,7	- 382,5	+ 17,9	- 364,6	(- 39,9)
9 maanden	1.353,5	1.701,5	- 348,0	15,3	95,3	- 80,0	- 428,0	+ 16,3	- 411,7	(- 39,3)
10 maanden	1.523,0	1.859,4	- 336,4	18,9	106,3	- 87,4	- 423,8	+ 24,3	- 399,5	(- 46,9)
11 maanden	1.632,5	1.982,2	- 349,7	20,6	116,7	- 96,2	- 445,8	+ 14,8	- 431,0	(- 37,2)
12 maanden	1.827,6	2.108,5	- 280,9	23,0	132,4	- 109,3	- 390,2	- 3,3	- 393,5	(- 27,8)

¹ De inhoud van de « andere verrichtingen » werd verschillende malen veranderd ; in deze tabel werd echter voor de ganse periode de definitie aangehouden die door het Ministerie van Financiën gehanteerd wordt vanaf mei 1987 (uitgifte- en delingsverschillen, derdengelden met inbegrip van de regularisatieverrichtingen, kasverrichtingen, rekening bij de Nationale Bank van België en leningen Brussel). Dien- overeenkomstig werden ook de begrotingsverrichtingen (uitgaven) aangepast. Vanaf januari 1989 werd de rubriek « derdengelden » gezuiverd van de samengevoegde en gedeelde belastingen ten behoeve van de Gemeenschappen en de Gewesten.

² De ontvangsten en uitgaven hebben betrekking op de nationale overheid, de gemeenschappen en gewesten en bevatten ook de afgestane en toegewezen ontvangsten.

XI - 4. — INDELING VAN DE ONTVANGSTEN VAN DE SCHATKIST¹

(miljarden franken)

Bron : Ministerie van Financiën

	1983	1984	1985	1986	1987	1988	1989	1990	1989 11 maanden	1990 11 maanden
A. Lopende ontvangsten²	1.267,4	1.377,2	1.458,0	1.485,1	1.542,2	1.597,8	1.676,8	1.827,6	1.504,6	1.632,5
I. <i>Fiscale ontvangsten</i>	1.198,9	1.302,0	1.378,1	1.416,3	1.474,3	1.537,8	1.609,5	1.733,2	1.446,2	1.550,0
1. Directe belastingen	719,9	801,3	851,0	874,6	894,9	919,3	932,3	1.012,3	850,5	911,0
waarvan ³ :										
— bedrijfsvoorheffing ⁴	444,6	492,4	526,4	534,6	539,6	554,2	565,6	616,9	524,3	568,6
— voorafbetalingen	143,4	146,9	156,5	179,6	185,2	193,4	208,6	196,8	176,9	165,9
— vennootschapsbelasting (kohieren)	— 1,3	— 2,7	— 3,9	— 13,7	— 10,2	— 11,8	— 21,4	— 25,1	— 20,0	— 22,3
— persoonsbelasting (kohieren)	26,6	25,1	19,4	14,9	11,5	11,3	4,0	3,9	3,9	1,4
— roerende voorheffing	84,2	114,2	126,7	134,2	140,4	143,8	146,5	166,6	139,5	158,8
2. Douane en accijnzen	121,7	125,4	129,1	131,4	137,0	143,7	157,8	173,6	143,3	159,4
3. B.T.W. en registratie	357,3	375,3	398,0	410,3	442,4	474,8	519,4	547,3	452,4	479,6
II. <i>Niet-fiscale ontvangsten</i>	68,5	75,2	79,9	68,8	67,9	60,0	67,3	94,4	58,4	82,6
B. Kapitaalontvangsten⁵	14,5	13,7	15,4	14,9	15,7	16,9	17,7	23,0	15,0	20,6
I. <i>Fiscale ontvangsten</i>	11,6	12,4	12,3	13,2	14,6	15,5	15,4	18,7	13,8	17,2
II. <i>Niet-fiscale ontvangsten</i>	2,9	1,3	3,1	1,7	1,1	1,4	2,3	4,3	1,2	3,4
C. Totale ontvangsten [A + B]	1.281,9	1.390,9	1.473,4	1.500,0	1.557,9	1.614,7	1.694,5	1.850,6	1.519,6	1.653,1
I. Rijksmiddelenontvangsten	1.211,9	1.308,6	1.389,5	1.408,1	1.452,8	1.505,5	1.055,0	1.143,1	928,2	1.003,8
II. Afgestane ontvangsten	38,3	44,1	45,0	53,7	56,8	64,3	68,8	74,1	62,6	67,8
III. Geristoreerde plus toegewezen ontvangsten ⁶ ...	31,0	37,4	37,8	37,6	47,8	44,9	568,5	631,7	526,7	578,1
IV. Eigen middelen van gemeenschappen en gewesten	0,7	0,8	1,1	0,6	0,5	0,0	2,2	1,7	2,1	3,4

¹ Exclusief de opcentiemen ten voordele van de provincies, gemeenten en de agglomeratie Brussel.

² Zie kolom (1) van tabel XI-3.

³ De hierondervermelde bedragen betreffen gegevens waarbij geen rekening werd gehouden met de voorlopig geboekte ontvangsten (9,5 miljard gedurende de eerste elf maanden en 20,9 miljard voor het jaar 1990) waarvoor een exacte opdeling nog niet gekend is.

⁴ Inclusief de inhoudingen op werkloosheidsuitkeringen.

⁵ Zie kolom (4) van tabel XI-3.

⁶ Inclusief, vanaf januari 1989, de samengevoegde en gedeelde belastingen ten behoeve van de Gemeenschappen en de Gewesten.

**XI - 5. — NETTO FINANCIËEL TEKORT (-) OF OVERSCHOT (+)
VAN DE DIVERSE SUBSECTOREN VAN DE GEZAMELIJKE OVERHEID¹**

(miljarden franken)

	Nationale overheid, gemeenschappen en gewesten					Lokale overheid	Sociale zekerheid ⁴	Kredietverlening en participaties	Totaal	
	Netto te financieren saldo van de Schatkist			Kaspositie van de gemeenschappen en de gewesten ²	Overige ³					Totaal
	Totaal	Waarvan nationaal	Waarvan gemeenschappen en de gewesten ²							
1984	- 504	- 501	- 3	0	- 33	- 537	- 11	+ 45	+ 106	- 398
1985	- 571	- 552	- 19	0	- 40	- 611	- 10	+ 49	+ 117	- 456
1986	- 556	- 552	- 3	0	- 49	- 605	- 15	+ 31	+ 100	- 489
1987	- 431	- 451	+ 21	0	- 99	- 530	- 1	+ 21	+ 106	- 404
1988	- 434	- 416	- 18	0	- 62	- 496	- 5	+ 16	+ 66	- 419
1989	- 397	- 442	+ 45	0	- 87	- 484	- 31	+ 47	+ 55	- 414
1990	- 394	- 366	- 28	0	- 114	- 507	- 14	+ 47	+ 85	- 390
1991	- 367	- 368	+ 1	- 35	- 96	- 497	- 42	- 14	+ 91	- 462
1992	- 382	- 382	0	- 62	- 65	- 509	- 21	- 5	+ 50	- 486
1989 4 ^e kwartaal	+ 17	+ 9	+ 8	0	- 13	+ 4	- 12	+ 32	+ 11	+ 35
1990 1 ^e kwartaal	- 285	- 264	- 21	0	- 48	- 333	+ 9	+ 14	+ 18	- 291
2 ^e kwartaal	- 65	- 61	- 5	0	- 43	- 108	- 33	+ 14	+ 39	- 88
3 ^e kwartaal	- 61	- 47	- 14	0	- 13	- 74	+ 8	+ 5	+ 14	- 48
4 ^e kwartaal	+ 18	+ 7	+ 12	0	- 11	+ 8	+ 2	+ 15	+ 14	+ 38
1991 1 ^e kwartaal	- 268	- 268	0	- 14	- 23	- 305	- 2	+ 10	+ 25	- 272
2 ^e kwartaal	- 122	- 123	+ 1	+ 2	- 44	- 165	- 28	- 8	+ 36	- 165
3 ^e kwartaal	- 34	- 34	0	- 31	- 18	- 83	+ 1	- 27	+ 17	- 92
4 ^e kwartaal	+ 57	+ 57	0	+ 9	- 11	+ 56	- 12	+ 10	+ 13	+ 67
1992 1 ^e kwartaal	- 309	- 309	0	- 24	- 2	- 336	- 17	+ 3	+ 8	- 341
2 ^e kwartaal	- 100	- 100	0	- 12	- 21	- 134	- 11	- 13	+ 16	- 142
3 ^e kwartaal	- 89	- 89	0	- 20	- 11	- 119	0	- 11	+ 15	- 115
4 ^e kwartaal	+ 116	+ 116	0	- 6	- 31	+ 79	+ 6	+ 16	+ 12	+ 113

¹ Bronnen : Ministerie van Financiën, NBB.

² Tot eind 1990 werd de thesaurie van de gemeenschappen en de gewesten bijgehouden door de Schatkist. Dit is niet meer het geval sinds begin 1991 vermits die entiteiten sindsdien over een autonome thesaurie beschikken; hun kaspositie wordt dan opgenomen in een afzonderlijke kolom.

³ Debudgettering, vooruitfinancieringen en regularisatielingen. De vorming van financiële activa werd hierop in mindering gebracht.

⁴ De sociale-zekerheidsgegevens betreffen dezelfde instellingen als die van de nationale rekeningen en houden, net als deze laatste, rekening met de verschuldigde sociale bijdragen en niet met die welke effectief werden gestort.

XI - 6a. — NIEUWE VERPLICHTINGEN EN VORMING VAN FINANCIËLE ACTIVA DOOR DE OVERHEID

(miljarden franken)

Bron : Nationale Bank van België.

Periodes	Nieuwe verplichtingen						Eindtotaal	Vorming van financiële activa in Belgische franken ²	Waarvan door de Schatkist ³	Saldo ⁴
	In buitenlandse valuta's	In Belgische franken				Totaal				
		Bij de Nationale Bank van België ¹	Andere							
			Voor ten hoogste 1 jaar	Voor meer dan 1 jaar	Waarvan OLO's					
1984	+ 155	+ 12	+ 71	+ 329	0	+ 411	+ 567	+ 169	0	+ 398
1985	+ 34	- 18	+ 53	+ 562	0	+ 597	+ 632	+ 176	0	+ 456
1986	+ 63	+ 27	+ 294	+ 225	0	+ 546	+ 609	+ 121	0	+ 489
1987	+ 33	- 82	+ 219	+ 381	0	+ 518	+ 551	+ 148	0	+ 404
1988	+ 20	- 21	+ 34	+ 497	0	+ 510	+ 529	+ 110	0	+ 419
1989	+ 69	- 40	+ 274	+ 204	+ 82	+ 438	+ 507	+ 92	0	+ 414
1990	- 22	- 30	+ 137	+ 448	+ 273	+ 555	+ 533	+ 143	0	+ 390
1991	- 13	- 107	+ 108	+ 670	+ 935	+ 671	+ 658	+ 196	+ 124	+ 462
1992	- 112	0	- 55	+ 746	+ 963	+ 691	+ 578	+ 92	+ 26	+ 486
1990 3 ^e kwartaal	- 36	+ 1	+ 45	+ 66	+ 103	+ 112	+ 76	+ 27	0	+ 48
4 ^e kwartaal	+ 21	+ 31	- 145	+ 103	+ 102	- 11	+ 10	+ 48	0	- 38
1991 1 ^e kwartaal	- 6	- 106	+ 310	+ 170	+ 341	+ 374	+ 368	+ 96	+ 63	+ 272
2 ^e kwartaal	- 2	0	+ 6	+ 225	+ 382	+ 231	+ 229	+ 64	+ 35	+ 165
3 ^e kwartaal	0	+ 1	- 38	+ 87	+ 109	+ 49	+ 49	- 43	- 23	+ 92
4 ^e kwartaal	- 5	- 2	- 170	+ 189	+ 103	+ 19	+ 12	+ 79	+ 49	- 67
1992 1 ^e kwartaal	- 17	- 1	+ 165	+ 146	+ 154	+ 311	+ 293	- 48	- 38	+ 341
2 ^e kwartaal	- 1	0	+ 12	+ 115	+ 203	+ 127	+ 126	- 16	- 16	+ 142
3 ^e kwartaal	- 23	0	+ 22	+ 92	+ 118	+ 114	+ 91	- 25	- 16	+ 115
4 ^e kwartaal	- 71	0	- 254	+ 393	+ 488	+ 139	+ 68	+ 181	+ 95	- 113

¹ Veranderingen van het uitstaand bedrag schatkistcertificaten dat het Rentenfonds financiert via de bijzondere bijstand van de Nationale Bank van België, van de portefeuille Belgische overheidseffecten van deze laatste en van de geconsolideerde vordering van de Bank op de Staat. Vanaf 1991 omvat deze kolom nog enkel de, in het kader van een tot 15 miljard Belgische franken beperkte speciale kasfaciliteit, door de Bank aan de Staat verstrekte voorschotten.

² Met inbegrip van de kredietverlening en participaties.

³ Het betreft de zg. « beheersverrichtingen » van de Schatkist.

⁴ Deze kolom stemt overeen met het netto financieel tekort van de overheid (zie tabel XI-5 met tegengesteld teken).

XI - 6b. — FINANCIËLE ACTIVA IN HET BEZIT VAN DE OVERHEID¹

(veranderingen in miljarden franken)

Periode	Ciraal geld (1)	Andere activa voor ten hoogste een jaar ²			Activa voor meer dan een jaar ² (5)	Totaal ³ (6) = (1) + (4) + (5)
		Bij de nationale financiële instellingen ⁴ (2)	Bij de nationale niet-financiële sectoren en in het buitenland (3)	Totaal (4) = (2) + (3)		
1984	+ 15,6	+ 20,2	+ 20,9	+ 41,2	+111,9	+168,7
1985	+ 9,0	+ 27,5	+ 15,1	+ 42,5	+124,1	+175,6
1986	- 5,8	+ 8,8	+ 6,2	+ 15,0	+111,4	+120,6
1987	+ 6,3	+ 17,2	+ 15,3	+ 32,5	+108,9	+147,7
1988	+ 13,3	+ 13,1	+ 5,6	+ 18,7	+ 78,1	+110,2
1989	- 0,8	+ 10,9	+ 18,3	+ 29,3	+ 63,9	+ 92,4
1990	- 4,5	+ 48,5	+ 1,2	+ 49,8	+ 98,1	+143,4
1991 *	+ 3,0	+ 65,1	+ 24,9	+ 90,0	+103,1	+196,1
1992 *	+ 0,2	- 10,5	+ 49,8	+ 39,3	+ 53,0	+ 92,4
1990 3 ^e kwartaal	+ 7,4	+ 24,1	- 22,0	+ 2,1	+ 17,9	+ 27,4
4 ^e kwartaal	+ 1,5	- 17,6	+ 47,1	+ 29,6	+ 17,0	+ 48,1
1991 1 ^e kwartaal *	- 15,7	+ 97,2	- 14,7	+ 82,5	+ 28,7	+ 95,6
2 ^e kwartaal *	- 0,2	+ 6,0	+ 20,4	+ 26,4	+ 38,0	+ 64,2
3 ^e kwartaal *	- 23,8	- 4,3	- 35,8	- 40,1	+ 21,0	- 42,9
4 ^e kwartaal *	+ 42,7	- 33,8	+ 54,9	+ 21,2	+ 15,4	+ 79,2
1992 1 ^e kwartaal *	- 23,8	- 18,6	- 15,3	- 33,9	+ 9,8	- 47,9
2 ^e kwartaal *	+ 6,8	- 36,5	+ 0,4	- 36,1	+ 13,5	- 15,9
3 ^e kwartaal *	- 10,2	- 3,5	- 25,7	- 29,2	+ 14,6	- 24,7
4 ^e kwartaal *	+ 27,4	+ 48,1	+ 90,3	+138,4	+ 15,1	+180,9

¹ Alleen de financiële activa die bij wijze van voorlopige belegging in het bezit zijn van de nationale, communautaire, regionale of lokale overheid, evenals de achterstallige bedrijfsvoorheffing en de vorderingen van de instellingen van sociale zekerheid.

⁵ Oorspronkelijke looptijd.

² Dit stemt overeen met tabel XI-6, kolom (8).

⁴ NBB, Muntfonds, BPC, Rentenfonds, HWI, banken, spaarbanken, ondernemingen die onder hoofdstuk I van de Wet van 10 juni 1964 vallen, kredietinstellingen van de overheidssector.

XI - 7. — UITSTAANDE BEDRAGEN VAN DE SCHULDEN EN FINANCIËLE ACTIVA VAN DE OVERHEID ¹

(miljarden franken)

	Schulden				Eindtotaal	Financiële activa in Belgische franken ³	Waarvan geldmarkt-beleggingen door de Schatkist	Netto-schulden		
	In buitenlandse valuta's	In Belgische franken						Eindtotaal	Eindtotaal	p.m. totaal exclusief de schuld t.o.v. het IMF ⁴
		Voor ten hoogste 1 jaar ²	Voor meer dan 1 jaar	Totaal						
1984	1.060	1.236	3.073	4.309	5.369	452	0	4.918	4.827	
1985	1.028	1.279	3.635	4.915	5.943	511	0	5.433	5.334	
1986	1.046	1.586	3.861	5.447	6.493	531	0	5.962	5.877	
1987	1.069	1.720	4.246	5.965	7.034	573	0	6.462	6.380	
1988	1.107	1.734	4.743	6.477	7.584	617	0	6.967	6.884	
1989	1.150	1.974	4.946	6.920	8.070	655	0	7.415	7.327	
1990	1.128	2.071	5.394	7.466	8.594	713	0	7.880	7.801	
1991	1.118	2.095	5.972	8.067	9.185	810	124	8.376	8.294	
1992	1.017	2.074	6.716	8.790	9.807	852	150	8.954	8.839	
1989 4 ^e kwartaal	1.150	1.974	4.946	6.920	8.070	655	0	7.415	7.327	
1990 1 ^e kwartaal	1.154	2.234	5.002	7.236	8.390	668	0	7.722	7.633	
2 ^e kwartaal	1.147	2.139	5.225	7.365	8.511	665	0	7.846	7.767	
3 ^e kwartaal	1.114	2.186	5.291	7.477	8.591	679	0	7.912	7.833	
4 ^e kwartaal	1.128	2.071	5.394	7.466	8.594	713	0	7.880	7.801	
1991 1 ^e kwartaal	1.146	2.306	5.530	7.836	8.983	784	63	8.198	8.122	
2 ^e kwartaal	1.157	2.317	5.755	8.072	9.230	812	99	8.417	8.336	
3 ^e kwartaal	1.142	2.280	5.842	8.122	9.264	753	76	8.512	8.430	
4 ^e kwartaal	1.118	2.095	5.972	8.067	9.185	810	124	8.376	8.294	
1992 1 ^e kwartaal	1.107	2.260	6.117	8.378	9.484	754	86	8.730	8.647	
2 ^e kwartaal	1.099	2.269	6.232	8.502	9.601	723	71	8.878	8.798	
3 ^e kwartaal	1.072	2.293	6.324	8.617	9.688	683	55	9.005	8.924	
4 ^e kwartaal	1.017	2.074	6.716	8.790	9.807	852	150	8.954	8.839	

¹ De berekeningswijze van de reeksen m.b.t. zowel de lagere overheid als de sociale zekerheid werden vanaf 1984 in lichte mate gewijzigd; voor eerstgenoemde betreft het voornamelijk een boekhoudkundige wijziging van de balansgegevens van het Gemeentekrediet van België terwijl het bij laatstgenoemde om een uitbreiding gaat van het aantal arbeidsongevallenkassen waarvan de verrichtingen opgetekend worden.

² Met inbegrip van het uitstaand bedrag schatkistcertificaten dat het Rentenfonds financiert via de bijzondere bijstand van de Nationale Bank van België en van de portefeuille Belgische overheidseffecten van deze laatste.

³ Exclusief kredietverleningen en participaties.

⁴ De afgifte van schatkistcertificaten, die niet rentedragend zijn, aan het IMF geeft geen aanleiding tot schatkistontvangst voor de overheid.

**XI - 8. — DIRECT EN INDIRECT BEROEP (IN BELGISCHE FRANK) VAN DE SCHATKIST
OP DE NATIONALE BANK VAN BELGIË**

(miljarden franken)

Bron : Nationale Bank van België.

	Uitstaand bedrag per einde periode			Maximum toegelaten bedrag van het indirect beroep ³	
	Totaal beroep (in B.F.)	waarvan :			in voege vanaf
		direct ¹	indirect ²		
				15	13-07-1977
				0	05-10-1977
1977	40	37	3	15	07-12-1977
				30	04-01-1978
				40	21-06-1978
				50	05-07-1978
				40	26-07-1978
1978	53	37	16	30	20-09-1978
				50	07-03-1979
1979	90	37	53	60	13-06-1979
				70	23-01-1980
1980	114	37	77	90	26-03-1980
				110	11-02-1981
				130	08-04-1981
				150	23-09-1981
1981	187	37	150	170	23-12-1981
1982	218	37	181	190	28-04-1982
1983	225	37	188	210	05-01-1983
1984	238	37	201	210	05-01-1983
1985	219	37	182	210	05-01-1983
1986	246	37	209	210	05-01-1983
1987	165	37	128	180	23-09-1987
1988 September	136	37	99	160	30-03-1988
December	144	37	107	160	30-03-1988
1989 Maart	89	37	52	160	30-03-1988
Juni	94	37	57	130	08-06-1989
September	85	37	48	130	08-06-1989
December	103	37	66	110	04-12-1989
1990 Maart	68	37	31	110	04-12-1989
Juni	42	37	5	110	04-12-1989
September	43	37	6	110	04-12-1989
December	74	37	37	110	04-12-1989

¹ Portefeuille Belgische overheidseffecten bij de Nationale Bank van België.

² Uitstaand bedrag schatkistcertificaten dat het Rentenfonds financiert via de bijzondere bijstand van de Nationale Bank van België.

³ Het maximum bedrag van het direct beroep bedraagt, sedert 15 juli 1977, 37 miljard.

XII. — GLOBALISATIES VAN DE JAARREKENINGEN VAN DE NIET-FINANCIËLE ONDERNEMINGEN *

1a. — GEHEEL VAN DE NIET-FINANCIËLE ONDERNEMINGEN — GLOBALISATIE VAN DE BALANSEN NA WINSTVERDELING

Volledige en verkorte schema's

(miljarden franken)¹

	Geheel van de ondernemingen							
	1984	1985	1986	1987	1988	1989	1990	1991 ²
Aantal jaarrekeningen	74.440	87.903	88.969	100.964	109.464	118.633	130.728	144.243
ACTIVA								
A. Vaste activa								
I. Oprichtingskosten	30,8	28,1	22,7	21,6	13,7	11,4	10,6	14,2
II. Immateriële vaste activa	121,0	151,7	180,6	193,3	231,4	263,6	301,4	307,7
III. Materiële vaste activa								
a. Terreinen en gebouwen	725,4	778,8	805,8	853,9	935,9	1.048,7	1.189,8	1.324,2
b. Installaties, machines en uitrustingen	911,4	1.055,0	1.084,3	1.125,2	1.169,6	1.258,5	1.319,3	1.410,0
c. Meubilair en rollend materieel	195,3	204,1	230,4	248,8	264,6	296,2	319,2	299,0
d. Leasing en soortgelijke rechten	39,9	44,6	56,7	89,3	100,7	122,2	127,4	155,9
e. Overige materiële vaste activa	67,0	75,2	78,5	84,6	96,4	114,0	142,9	163,5
f. Activa in aanbouw en vooruitbetalingen	213,5	150,9	147,8	147,9	162,2	189,3	259,9	271,6
Totaal materiële vaste activa	2.152,5	2.308,7	2.403,4	2.549,7	2.729,2	3.028,9	3.358,6	3.624,3
IV. Financiële vaste activa	514,5	622,0	755,2	886,3	1.142,0	1.535,2	1.991,2	2.264,5
Totaal vaste activa	2.818,8	3.110,5	3.362,0	3.650,8	4.116,3	4.839,1	5.661,7	6.210,7
B. Vlottende activa								
V. Vorderingen op meer dan één jaar								
a. Handelsvorderingen	52,8	51,5	62,8	63,5	68,7	75,8	89,3	117,9
b. Overige vorderingen	82,5	98,0	118,0	190,0	275,2	376,7	458,8	519,8
Totaal vorderingen op meer dan één jaar	135,2	149,5	180,8	253,5	343,9	452,5	548,1	637,7
VI. Voorraden en bestellingen in uitvoering								
a. Voorraad	1.029,3	1.088,5	1.056,7	1.056,7	1.153,7	1.250,4	1.310,0	1.370,3
b. Bestellingen in uitvoering	194,5	191,2	207,2	179,9	162,5	181,6	220,3	243,5
Totaal voorraden en bestellingen in uitvoering	1.223,8	1.279,7	1.263,9	1.236,6	1.316,2	1.432,0	1.530,3	1.613,7
VII. Vorderingen op ten hoogste één jaar								
a. Handelsvorderingen	1.526,8	1.690,9	1.648,5	1.659,9	1.890,9	2.154,3	2.298,4	2.417,0
b. Overige vorderingen	312,5	356,0	415,0	484,3	725,8	1.002,4	1.250,9	1.466,7
Totaal vorderingen op ten hoogste één jaar	1.839,2	2.047,0	2.063,5	2.144,2	2.616,7	3.156,7	3.549,3	3.883,7
VIII. Geldbeleggingen	238,8	273,6	331,7	430,5	544,6	722,1	756,9	769,8
IX. Liquide middelen	226,2	240,0	258,4	278,2	317,9	360,8	382,1	409,6
X. Overlopende rekeningen	103,4	115,7	112,8	114,6	129,8	143,0	163,3	186,8
Totaal vlottende activa	3.766,7	4.105,5	4.211,1	4.457,7	5.269,1	6.267,1	6.930,1	7.501,3
BALANSTOTAAL	6.585,5	7.216,0	7.573,1	8.108,4	9.385,4	11.106,2	12.591,8	13.712,0

PASSIVA								
A. Eigen vermogen								
I. Kapitaal	1.176,3	1.247,3	1.396,8	1.511,7	1.783,7	2.101,7	2.552,9	2.984,7
II: Uitgiftepremies	55,3	141,9	146,8	158,2	178,1	205,2	267,3	284,1
III. Herwaarderingsmeerwaarden	195,6	172,7	151,8	142,8	101,2	103,5	107,4	110,3
IV. Reserves								
a. Wettelijke reserve	47,6	53,5	58,9	64,7	75,3	84,9	90,8	101,1
b. Onbeschikbare reserves	49,2	60,6	67,5	70,2	73,3	78,6	82,9	98,5
c. Belastingvrije reserves	126,7	144,3	159,3	174,0	188,6	269,3	292,3	279,1
d. Beschikbare reserves	318,2	381,2	425,9	473,3	529,5	633,5	691,1	745,1
Totaal reserves	541,7	639,6	711,6	782,2	866,7	1.066,3	1.157,1	1.223,8
V. Overgedragen winst	133,4	172,2	204,9	237,8	301,3	367,3	435,3	507,2
Overgedragen verlies	-227,0	-219,8	-232,3	-240,8	-228,0	-231,7	-294,8	-372,5
VI. Kapitaalsubsidies	105,8	122,0	134,9	142,3	143,5	143,9	140,7	125,8
Totaal eigen vermogen	1.981,1	2.275,9	2.514,6	2.734,2	3.146,3	3.756,2	4.365,9	4.863,4
B. VII. Voorzieningen en uitgestelde belastingen								
a. Voorzieningen voor risico's en kosten	172,6	192,2	208,3	225,8	271,0	270,8	297,1	326,1
b. Uitgestelde belastingen								5,9
Totaal voorzieningen en uitgestelde belastingen	172,6	192,2	208,3	225,8	271,0	270,8	297,1	332,0
C. Schulden								
VIII. Schulden op meer dan één jaar								
a. Financiële schulden	1.244,7	1.285,7	1.357,8	1.521,6	1.737,6	2.008,5	2.392,0	2.529,7
waarvan : kredietinstellingen ³	(797,0)	(838,4)	(882,1)	(1.019,7)	(1.154,6)	(1.345,7)	(1.585,0)	(1.678,2)
b. Handelsschulden	20,7	18,7	13,7	12,6	10,9	13,1	24,0	22,4
c. Ontvangen vooruitbetalingen op bestellingen	34,6	33,6	28,4	24,9	16,6	20,0	23,8	20,6
d. Overige schulden	138,8	144,3	150,9	172,9	182,1	191,3	222,8	234,2
Totaal schulden op meer dan één jaar	1.438,7	1.482,3	1.550,9	1.732,1	1.947,3	2.232,9	2.662,6	2.806,9
IX. Schulden op ten hoogste één jaar								
a. Schulden op meer dan één jaar die binnen het jaar vervallen	162,3	181,0	213,8	241,7	291,9	368,6	394,2	485,4
b. Financiële schulden	504,9	592,2	566,8	630,4	793,4	1.179,3	1.404,1	1.481,4
waarvan : kredietinstellingen ³	(446,7)	(505,0)	(473,4)	(487,7)	(584,8)	(809,9)	(904,1)	(874,5)
c. Handelsschulden	1.338,9	1.427,7	1.376,2	1.404,4	1.634,9	1.824,1	1.884,9	1.985,9
d. Ontvangen vooruitbetalingen op bestellingen	210,7	207,8	217,6	198,9	210,5	237,6	285,2	307,6
e. Schulden m.b.t. belastingen, bezoldigingen, sociale lasten	312,6	339,7	358,6	374,7	397,5	434,0	457,0	487,0
f. Overige schulden	336,2	376,1	429,7	430,2	545,4	634,2	645,8	757,8
Totaal schulden op ten hoogste één jaar	2.865,6	3.124,5	3.162,8	3.280,2	3.873,5	4.677,8	5.071,2	5.505,1
X. Overlopende rekeningen	127,5	141,1	136,6	136,1	147,3	168,5	195,0	204,6
Totaal van de schulden	4.431,8	4.747,9	4.850,2	5.148,5	5.968,1	7.079,2	7.928,9	8.516,6

¹ Ingevolge afrondingen kunnen de totaalcijfers in deze tabel licht verschillen van de som van de opgetelde posten.

² Voorlopige gegevens.

³ Kredietinstellingen, leasingschulden en soortgelijke schulden.

* Bibliografische referentie : Tijdschrift van de Nationale Bank van België, LXVI^e jaargang, nr. 9, september 1991.

XII - 1b. 1. — GEHEEL VAN DE NIET-FINANCIËLE ONDERNEMINGEN — GLOBALISATIE VAN DE RESULTATENSTROMEN

Volledige en verkorte schema's

(miljarden franken)¹

	Geheel van de ondernemingen								
	Operator	1984	1985	1986	1987	1988	1989	1990	1991 ²
Aantal jaarrekeningen		74.440	87.903	89.969	100.964	109.464	118.633	130.728	144.243
RESULTATENSTROMEN									
Bruto toegevoegde waarde, inclusief exploitatiesubsidies		2.182,4	2.405,6	2.538,4	2.604,9	2.843,0	3.055,7	3.276,3	3.421,0
Personeelskosten	-	1.413,9	1.561,4	1.606,2	1.652,8	1.741,7	1.867,7	2.051,9	2.173,8
Afschrijvingen en waardeverminderingen op oprichtingskosten, immateriële en materiële vaste activa	-	287,0	326,4	361,4	402,4	466,2	516,1	575,1	610,0
Netto-waardeverminderingen op voorraden, bestellingen in uitvoering en handelsvorderingen	-	15,4	17,9	23,0	18,3	18,3	18,3	20,3	25,0
Nettovoorzieningen voor risico's en kosten	-	24,5	17,0	16,1	22,7	21,7	13,7	14,9	12,0
Andere bedrijfskosten ³	-	126,3	134,5	119,1	108,4	107,0	116,0	139,1	140,8
Als herstructureringskosten geactiveerde bedrijfskosten	+	3,9	2,6	2,6	3,1	3,9	2,8	2,2	2,4
Bedrijfsresultaat	=	319,2	351,0	415,2	403,4	492,0	526,7	477,1	461,8
Financiële opbrengsten	+	189,6	224,7	231,6	267,9	313,1	483,2	567,3	640,7
Financiële kosten	-	275,9	285,4	297,4	307,1	333,2	462,4	553,6	621,8
Resultaat uit gewone bedrijfsuitoefening vóór belasting	=	232,9	290,3	349,4	364,3	471,9	547,5	490,9	480,7
Uitzonderlijke opbrengsten	+	86,8	69,1	84,1	82,1	95,1	190,1	111,6	136,0
Uitzonderlijke kosten	-	83,9	60,4	87,2	90,7	115,1	110,1	111,4	135,4
Resultaat van het boekjaar vóór belasting	=	235,8	299,0	346,3	355,7	451,9	627,5	491,1	481,4
Netto-toevoeging (+) of -onttrekking (-) aan de uitgestelde belastingen	-								0,9
Belastingen op het resultaat	-	70,2	79,0	100,3	96,7	110,3	118,2	120,1	123,0
Resultaat van het boekjaar	=	165,6	220,0	246,0	259,0	341,6	509,3	370,9	357,5
Netto-overboeking naar belastingvrije reserves	-	9,3	19,9	19,3	20,3	28,7	86,4	25,4	10,8
Overgedragen winst van het vorige boekjaar	+	108,3	143,7	169,7	193,5	230,4	292,4	356,0	429,6
Overgedragen verlies van het vorige boekjaar	-	211,1	216,3	201,7	221,4	227,8	203,5	224,4	315,4
TE VERWERKEN RESULTAAT	=	53,5	127,5	194,7	210,8	315,5	511,8	477,1	460,8
RESULTAATVERWERKING									
Netto-onttrekking (+) of -toevoeging (-) aan het eigen vermogen ...	+	64,8	17,0	-25,9	-33,1	-105,1	-249,9	-220,8	-163,9
Tussenkost van vennoten (of eigenaars) in het verlies	+	5,9	4,7	3,6	2,9	2,2	2,0	1,7	1,8
Uit te keren winst	-	124,2	149,2	172,4	180,6	212,6	263,8	257,9	298,7
waarvan : vergoeding van het kapitaal		(114,0)	(137,0)	(155,3)	(161,8)	(192,5)	(243,6)	(238,6)	(282,1)

¹ Ingevolge afrondingen kunnen de saldi in deze tabel licht afwijken van het verschil tussen de bedragen van de samenstellende posten.

² Voorlopige gegevens.

³ De « Andere bedrijfskosten » bestaan uit enerzijds de belastingen en taken op de bedrijfsuitoefening en anderzijds de andere bedrijfskosten sensu stricto.

XII - 1b. 2. — GEHEEL VAN DE NIET-FINANCIËLE ONDERNEMINGEN — GLOBALISATIE VAN DE RESULTATENSTROMEN

Volledige schema's

(miljarden franken)¹

	Geheel van de ondernemingen								
	Operator	1984	1985	1986	1987	1988	1989	1990	1991 ²
Aantal jaarrekeningen		11.650	11.244	10.887	11.232	11.661	12.339	13.420	14.107
RESULTATENSTROMEN DIE BIJDAGEN T/D BRUTOBESPARINGEN									
Bruto toegevoegde waarde exclusief exploitatiesubsidies		1.851,5	1.963,3	2.049,1	2.072,4	2.258,0	2.422,6	2.579,3	2.669,0
Exploitatiesubsidies	+	33,0	36,5	35,2	39,1	38,3	34,3	32,4	33,7
Bruto toegevoegde waarde, inclusief exploitatiesubsidies	=	1.884,4	1.999,7	2.084,3	2.111,4	2.296,4	2.456,9	2.611,7	2.702,8
Personeelskosten	-	1.226,7	1.304,9	1.318,1	1.335,2	1.392,7	1.484,2	1.622,3	1.706,1
Belastingen en taksen op de bedrijfsuitoefening	-	53,4	53,9	55,0	59,2	61,2	69,2	75,2	86,3
Andere bedrijfskosten	-	28,0	27,5	23,5	20,9	23,2	26,9	42,7	34,2
Bruto exploitatieoverschot	=	576,3	613,4	687,7	696,1	819,3	876,6	871,6	876,1
Opbrengsten uit financiële vaste activa	+	48,8	63,6	66,3	72,9	86,3	142,2	152,4	167,1
Opbrengsten uit vlottende financiële activa	+	53,3	55,7	54,5	67,1	88,2	159,4	210,1	237,0
Interestsubsidies	+	4,4	4,5	4,2	4,2	4,8	4,7	6,0	6,3
Kosten van schulden	-	176,7	181,1	180,5	177,6	193,2	247,0	324,4	365,0
Saldo van de overige financiële opbrengsten en kosten	+	-17,6	0,5	-5,6	-0,5	0,9	-18,5	-12,3	1,3
Saldo van de uitzonderlijke opbrengsten en kosten andere dan waardecorrecties	+	15,7	3,1	9,9	10,7	-2,3	3,5	1,5	-8,4
Als herstructureringskosten geactiveerde kosten	+	11,1	5,9	5,8	7,1	8,8	3,5	3,1	5,7
Belastingen op het resultaat	-	61,2	66,3	83,6	77,6	89,0	92,4	90,8	92,6
Tussenkost van vennoten in het verlies	+	4,4	3,1	2,5	2,1	1,5	1,4	1,0	1,0
Uit te keren winst	-	114,5	136,7	158,2	164,2	194,0	245,3	241,2	281,6
waarvan : vergoeding voor het kapitaal		(110,7)	(132,2)	(148,9)	(154,0)	(183,9)	(234,3)	(230,5)	(273,3)
BRUTOBESPARINGEN	=	343,8	365,7	403,1	440,4	531,3	588,1	577,0	546,9
VORMING VAN DE BRUTOBESPARINGEN									
Nettoresultaat na belastingen		150,0	195,1	210,0	217,5	291,2	460,2	335,9	329,8
Afschrijvingen met bedrijfskarakter	+	255,0	280,0	303,2	330,4	378,5	412,7	455,2	477,1
Netto uitzonderlijke afschrijvingen	+	16,1	8,3	17,9	9,2	21,1	14,1	6,5	7,8
Nettovoorzieningen en uitgestelde belastingen	+	26,7	23,0	29,1	30,8	38,6	17,7	24,3	26,6
Netto-waardeverminderingen	+	31,3	27,9	36,3	44,7	44,7	54,7	51,8	57,4
Gerealiseerde nettomeerwaarden en ontvangen kapitaalsubsidies	-	25,1	35,0	37,5	30,1	50,4	127,5	56,4	71,2
Tussenkost van vennoten in het verlies	+	4,4	3,1	2,5	2,1	1,5	1,4	1,0	1,0
Uit te keren winst	-	114,5	136,7	158,2	164,2	194,0	245,3	241,2	281,6

¹ Ingevolge afrondingen kunnen de saldi en totalen in deze tabel licht afwijken van het verschil tussen de bedragen van de samenstellende posten.

² Voorlopige gegevens.

XII - 1c. — GEHEEL VAN DE NIET-FINANCIËLE ONDERNEMINGEN — GLOBALISATIE VAN DE INVESTERINGSSTROMEN

(miljarden franken)

	Geheel van de ondernemingen							
	1984	1985	1986	1987	1988	1989	1990	1991 ¹
I. Volledige en verkorte schema's								
<i>Aantal jaarrekeningen</i>	74.440	87.903	89.969	100.964	109.464	118.633	130.728	144.243
A. Immateriële vaste activa								
Aanschaffingen, inclusief geproduceerde vaste activa	29,7	55,7	60,7	56,7	103,2	94,0	98,8	86,2
Overdrachten + buitengebruikstellingen (netto boekwaarde)	3,0	2,7	1,7	3,2	5,0	8,6	3,1	7,9
B. Materiële vaste activa								
Aanschaffingen, inclusief geproduceerde vaste activa	434,6	478,2	537,2	557,1	677,7	856,7	946,5	930,2
Overdrachten + buitengebruikstellingen (netto boekwaarde)	55,9	76,9	82,9	70,4	89,9	106,9	102,9	124,9
C. Financiële vaste activa								
Aanschaffingen	120,3	174,5	220,3	262,7	409,4	646,2	757,7	650,6
Overdrachten (netto boekwaarde)	34,0	52,8	64,9	72,5	96,4	188,2	215,9	226,3
II. Volledige schema's								
<i>Aantal jaarrekeningen</i>	11.650	11.244	10.887	11.232	11.661	12.339	13.420	14.107
A. Immateriële vaste activa								
Aanschaffingen, inclusief geproduceerde vaste activa	24,7	49,4	53,5	46,2	90,5	77,3	81,5	69,8
Overdrachten + buitengebruikstellingen (netto boekwaarde)	2,8	2,3	1,4	2,7	4,6	7,9	2,4	6,9
B. Materiële vaste activa								
Aanschaffingen, inclusief geproduceerde vaste activa	374,8	394,7	428,3	421,9	502,5	650,0	718,5	698,2
Overdrachten + buitengebruikstellingen (netto boekwaarde)	48,7	65,8	74,6	60,2	77,1	89,5	85,1	104,7
C. Financiële vaste activa								
Aanschaffingen	116,5	168,5	210,3	250,8	383,9	600,0	719,9	618,3
Overdrachten (netto boekwaarde)	32,8	50,4	62,4	69,6	93,1	182,2	202,0	208,6

¹ Voorlopige gegevens.

XII - 1d. — GEHEEL VAN DE NIET-FINANCIËLE ONDERNEMINGEN — RATIO'S BEREKEND OP BASIS VAN DE GLOBALISATIES VAN JAARREKENINGEN

(in pct. van de toegevoegde waarde, tenzij anders vermeld)

	Geheel van de ondernemingen								
	Operator	1984	1985	1986	1987	1988	1989	1990	1991 ¹
I. Volledige en verkorte schema's									
Aantal jaarrekeningen		74.440	87.903	89.969	100.964	109.464	118.633	130.728	144.243
1. Verkoopmarges (in pct.) ²									
1.1 Bruto exploitatieresultaat ³ / Omzet		7,0	7,0	8,3	8,5	9,3	9,0	8,5	8,2
1.2 Netto exploitatieresultaat / Omzet		3,5	3,5	4,3	4,1	4,6	4,4	3,7	3,5
2. Primaire verdeling van de toegevoegde waarde									
2.1 Personeelskosten		64,8	64,9	63,3	63,5	61,3	61,1	62,6	63,5
2.2 Andere bedrijfskosten ⁴		5,8	5,6	4,7	4,1	3,7	3,8	4,2	4,1
2.3 Bruto exploitatieoverschot ^{3,5} = 100 pct. - (2.1) - (2.2)		29,4	29,5	32,0	32,4	35,0	35,1	33,1	32,3
3. Produktiviteit en arbeidskosten (in duizenden BEF) ⁶									
3.1 Toegevoegde waarde per werknemer		1.436	1.510	1.586	1.623	1.738	1.824	1.879	1.941
3.2 Personeelskosten per werknemer		951	1.006	1.034	1.061	1.095	1.147	1.212	1.267
4. Aanschaffingen van materiële vaste activa		19,9	19,9	21,2	21,4	23,8	28,7	24,4	27,2
5. Nettorendabiliteit van het eigen vermogen (in pct.)		8,4	9,7	9,8	9,5	10,9	13,6	8,5	7,4
6. Eigen vermogen / Totaal vermogen (in pct.)		30,1	31,5	33,2	33,7	33,5	33,8	34,7	35,5
II. Volledige schema's									
Aantal jaarrekeningen		11.650	11.244	10.887	11.232	11.661	12.339	13.420	14.107
1. Voornaamste elementen die bijdragen tot de vorming van de brutobesparingen ⁷									
1.1 Bruto toegevoegde waarde inclusief exploitatiesubsidies ...		100	100	100	100	100	100	100	100
1.2 Personeelskosten	-	65,1	65,3	63,2	63,2	60,7	60,4	62,1	63,1
1.3 Belastingen en taksen op de bedrijfsuitoefening	-	2,8	2,7	2,6	2,8	2,7	2,8	2,9	3,2
1.4 Andere bedrijfskosten	-	1,5	1,4	1,1	1,0	1,0	1,1	1,6	1,3
1.5 Bruto exploitatieoverschot ^{3,5}	=	30,6	30,7	33,0	33,0	35,7	35,7	33,4	32,4
1.6 Opbrengsten uit financiële activa ⁸	+	5,4	6,0	5,8	6,6	7,6	12,3	13,9	15,0
1.7 Kosten van schulden	-	9,4	9,1	8,7	8,4	8,4	10,1	12,4	13,5
1.8 Belastingen op het resultaat	-	3,2	3,3	4,0	3,7	3,9	3,8	3,5	3,4
1.9 Vergoeding van het kapitaal	-	5,9	6,6	7,1	7,3	8,0	9,5	8,8	10,1
1.10 Saldo van de overige stromen ⁹	+	0,7	0,6	0,3	0,7	0,1	-0,7	-0,4	-0,1
1.11 Brutobesparingen ⁵	=	18,2	18,3	19,3	20,9	23,1	23,9	22,1	20,2
2. Aanschaffingen van materiële vaste activa		19,9	19,7	20,6	20,0	21,9	26,5	27,5	25,8
3. Aanschaffingen van financiële vaste activa		6,2	8,4	10,1	11,9	16,7	24,4	27,6	22,9
4. Nettorendabiliteit van het eigen vermogen (in pct.)		8,4	9,8	9,7	9,3	10,9	14,3	8,9	7,8
5. Eigen vermogen / Totaal vermogen (in pct.)		29,7	31,3	33,1	33,6	33,4	33,9	35,0	35,9

¹ Voorlopige gegevens.

² Deze ratio's zijn berekend op basis van de geglobaliseerde gegevens afkomstig van alle ondernemingen uit de beschouwde groepering die hun omzetcijfer hebben vermeld.

³ Het bruto exploitatieresultaat en het bruto exploitatieoverschot vallen samen, op één punt na : de als herstructureringskosten geactiveerde kosten ; deze kosten komen in mindering van de exploitatiekosten bij de berekening van het bruto exploitatieresultaat, dat hierdoor dus gunstig is beïnvloed, maar ze hebben geen weerslag op het bruto exploitatieoverschot.

⁴ De « Andere bedrijfskosten » bestaan uit enerzijds de belastingen en taksen op de bedrijfsuitoefening en anderzijds de andere bedrijfskosten sensu stricto.

⁵ Ingevolge afrondingen kan deze ratio licht verschillen van de waarde die verkregen wordt als resultaat van de rekenkundige bewerking toegepast op de samenstellende posten.

⁶ Deze ratio's zijn berekend op basis van de geglobaliseerde gegevens afkomstig van alle ondernemingen uit de beschouwde groepering die hun personeelsbestand hebben vermeld.

⁷ Zie tabel XII-1b.2.

⁸ Opbrengsten uit zowel vaste als vlottende financiële activa.

⁹ Interestsubsidies + saldo van de overige financiële opbrengsten en kosten + saldo van de uitzonderlijke opbrengsten en kosten met uitzondering van waardecorrecties + als herstructureringskosten geactiveerde kosten + tussenkomst van vennoten ; in het verlies - winst uit te keren aan beheerders, zaakvoerders en andere begunstigen.

XII - 2a. — VERWERKENDE NIJVERHEID — GLOBALISATIE VAN DE BALANSEN NA WINSTVERDELING

Volledige en verkorte schema's

(miljarden franken)¹

	Geheel van de ondernemingen							
	1984	1985	1986	1987	1988	1989	1990	1991 ²
Aantal jaarrekeningen	12.439	14.039	14.038	15.065	15.771	16.531	17.346	18.298
ACTIVA								
A. Vaste activa								
I. Oprichtingskosten	12,1	10,1	6,9	9,1	5,0	4,6	4,5	7,9
II. Immateriële vaste activa	21,3	27,6	38,1	44,7	64,5	82,8	89,3	89,0
III. Materiële vaste activa								
a. Terreinen en gebouwen	187,4	187,9	196,5	202,7	215,8	235,4	262,3	285,1
b. Installaties, machines en uitrustingen	256,6	281,9	299,2	310,6	335,4	382,2	422,1	483,5
c. Meubilair en rollend materieel	20,0	24,9	29,9	33,0	39,7	41,6	47,8	45,6
d. Leasing en soortgelijke rechten	9,8	11,7	20,0	25,4	30,9	35,1	37,8	38,2
e. Overige materiële vaste activa	13,9	14,1	14,9	14,3	15,0	15,1	19,3	18,5
f. Activa in aanbouw en vooruitbetalingen	30,3	39,6	39,4	40,6	48,2	68,6	125,5	127,8
Totaal materiële vaste activa	517,9	560,1	599,8	626,8	685,1	778,0	914,8	998,7
IV. Financiële vaste activa	206,7	251,1	301,3	347,5	440,6	601,1	756,0	854,8
Totaal vaste activa	758,1	848,9	946,1	1.028,0	1.195,2	1.466,5	1.764,6	1.950,4
B. Vlottende activa								
V. Vorderingen op meer dan één jaar								
a. Handelsvorderingen	10,9	14,0	17,5	9,1	10,4	8,2	10,0	8,9
b. Overige vorderingen	16,8	17,9	24,7	28,6	27,2	26,1	26,7	28,1
Totaal vorderingen op meer dan één jaar	27,7	31,9	42,2	37,8	37,6	34,3	36,7	37,0
VI. Voorraden en bestellingen in uitvoering								
a. Voorraad	504,7	515,1	479,9	467,7	515,5	555,3	555,8	561,7
b. Bestellingen in uitvoering	64,0	61,0	62,9	57,4	56,9	62,9	67,9	78,6
Totaal voorraden en bestellingen in uitvoering	568,7	576,1	542,8	525,1	572,4	618,2	623,8	640,3
VII. Vorderingen op ten hoogste één jaar								
a. Handelsvorderingen	643,6	687,3	673,1	644,8	723,6	797,9	793,1	800,7
b. Overige vorderingen	108,4	115,4	148,2	121,6	154,7	224,9	217,9	226,1
Totaal vorderingen op ten hoogste één jaar	751,9	802,7	821,3	766,3	878,3	1.022,8	1.011,1	1.026,8
VIII. Geldbeleggingen	87,1	103,9	134,4	166,4	167,6	201,9	220,6	180,4
IX. Liquide middelen	59,3	59,3	66,3	68,2	80,1	92,9	90,9	96,7
X. Overlopende rekeningen	16,6	17,0	17,0	16,8	18,4	20,1	23,0	24,9
Totaal vlottende activa	1.511,4	1.591,0	1.624,0	1.580,6	1.754,4	1.990,2	2.006,0	2.006,1
BALANSTOTAAL	2.269,4	2.439,9	2.570,1	2.608,6	2.949,6	3.456,7	3.770,6	3.956,5

PASSIVA								
A. Eigen vermogen								
I. Kapitaal	439,3	487,4	527,3	504,3	546,1	600,8	677,4	709,4
II. Uitgiftepremies	31,3	31,1	35,6	40,9	44,5	50,9	53,0	59,1
III. Herwaarderingsmeerwaarden	32,6	29,7	31,1	27,0	23,1	21,2	21,2	23,1
IV. Reserves								
a. Wettelijke reserve	19,3	20,8	22,6	23,4	27,6	29,9	31,9	33,2
b. Onbeschikbare reserves	15,3	15,9	15,2	15,4	14,6	15,8	16,3	14,5
c. Belastingvrije reserves	57,3	67,6	71,0	76,1	77,2	128,3	141,1	143,2
d. Beschikbare reserves	151,2	178,4	201,1	219,5	237,3	296,7	320,1	342,7
Totaal reserves	243,1	282,7	309,9	334,4	356,7	470,7	509,4	533,6
V. Overgedragen winst	66,1	74,7	90,7	112,1	139,4	179,0	199,2	207,7
Overgedragen verlies	-89,1	-69,9	-76,5	-76,9	-83,2	-81,3	-98,1	-140,4
VI. Kapitaalsubsidies	17,6	20,5	20,3	19,1	18,7	20,4	23,2	21,1
Totaal eigen vermogen	740,9	856,3	938,3	960,9	1.045,2	1.261,7	1.385,3	1.413,6
B. VII. Voorzieningen en uitgestelde belastingen								
a. Voorzieningen voor risico's en kosten	85,2	92,6	106,3	113,1	133,7	129,7	142,6	149,1
b. Uitgestelde belastingen								3,7
Totaal voorzieningen en uitgestelde belastingen	85,2	92,6	106,3	113,1	133,7	129,7	142,6	152,8
C. Schulden								
VIII. Schulden op meer dan één jaar								
a. Financiële schulden	270,5	279,5	324,0	366,9	420,6	513,3	632,5	684,2
waarvan : kredietinstellingen ³	(174,7)	(173,6)	(198,9)	(213,4)	(229,1)	(263,4)	(313,5)	(310,7)
b. Handelsschulden	6,5	6,5	4,6	4,0	2,9	3,3	4,0	3,6
c. Ontvangen vooruitbetalingen op bestellingen	11,8	8,3	8,9	5,4	5,7	8,8	12,2	9,6
d. Overige schulden	46,0	34,2	36,2	47,8	67,0	64,1	69,9	80,8
Totaal schulden op meer dan één jaar	334,7	328,4	373,7	424,1	496,2	589,5	718,5	778,2
IX. Schulden op ten hoogste één jaar								
a. Schulden op meer dan één jaar die binnen het jaar vervallen	55,3	57,0	58,1	70,4	103,4	115,0	131,8	162,7
b. Financiële schulden	209,4	233,3	216,0	187,1	197,4	279,2	286,0	315,4
waarvan : kredietinstellingen ³	(175,7)	(185,7)	(176,0)	(143,6)	(160,9)	(215,7)	(207,3)	(186,9)
c. Handelsschulden	498,7	508,6	485,5	480,3	571,4	629,8	634,8	644,7
d. Ontvangen vooruitbetalingen op bestellingen	57,1	51,1	51,8	47,3	49,9	54,1	64,3	78,6
e. Schulden m.b.t. belastingen, bezoldigingen, sociale lasten	165,3	172,3	180,1	180,6	190,1	204,3	208,7	211,6
f. Overige schulden	81,3	96,5	120,1	106,6	121,1	146,5	146,2	151,6
Totaal schulden op ten hoogste één jaar	1.067,1	1.118,9	1.111,6	1.072,3	1.233,4	1.428,9	1.471,8	1.564,5
X. Overlopende rekeningen	41,4	43,7	40,2	38,1	41,1	46,9	52,3	47,3
Totaal van de schulden	1.443,3	1.491,1	1.525,6	1.534,5	1.770,6	2.065,3	2.242,6	2.390,0

¹ Ingevolge afrondingen kunnen de totaalcijfers in deze tabel licht verschillen van de som van de opgetelde posten.

² Voorlopige gegevens.

³ Kredietinstellingen, leasingschulden en soortgelijke schulden.

XII - 2b. 1. — VERWERKENDE NIJVERHEID — GLOBALISATIE VAN DE RESULTATENSTROMEN

Volledige en verkorte schema's

(miljarden franken)¹

	Geheel van de ondernemingen								
	Operator	1984	1985	1986	1987	1988	1989	1990	1991 ²
Aantal jaarrekeningen		12.439	14.039	14.038	15.065	15.771	16.531	17.346	18.298
RESULTATENSTROMEN									
Bruto toegevoegde waarde, inclusief exploitatiesubsidies		1.001,8	1.081,4	1.157,3	1.161,1	1.256,2	1.322,8	1.381,1	1.366,1
Personeelskosten	-	678,8	735,4	754,8	753,3	781,8	819,6	888,5	912,7
Afschrijvingen en waardeverminderingen op oprichtingskosten, immateriële en materiële vaste activa	-	130,5	150,3	168,6	187,0	215,7	234,3	254,5	260,8
Netto-waardeverminderingen op voorraden, bestellingen in uitvoering en handelsvorderingen	-	7,2	7,5	10,3	7,1	7,8	6,5	6,6	8,6
Nettovoorzieningen voor risico's en kosten	-	10,3	5,7	6,6	12,0	11,2	4,5	2,5	-2,1
Andere bedrijfskosten ³	-	32,3	34,7	33,1	30,9	29,2	29,0	36,5	38,0
Als herstructureringskosten geactiveerde bedrijfskosten	+	3,3	1,1	1,2	2,0	3,2	0,9	1,3	1,3
Bedrijfsresultaat	=	146,0	148,9	185,1	172,8	213,7	229,8	193,8	149,5
Financiële opbrengsten	+	61,9	78,0	82,0	76,2	86,0	139,0	145,2	142,8
Financiële kosten	-	102,4	107,3	111,4	95,1	97,4	136,8	158,7	170,8
Resultaat uit gewone bedrijfsuitoefening vóór belasting	=	105,5	119,6	155,7	153,9	202,3	232,0	180,4	121,5
Uitzonderlijke opbrengsten	+	54,1	29,9	36,2	34,2	38,8	113,2	45,9	57,0
Uitzonderlijke kosten	-	53,7	30,4	48,4	46,3	65,9	50,9	52,3	67,9
Resultaat van het boekjaar vóór belasting	=	105,9	119,1	143,5	141,8	175,2	294,3	174,1	110,6
Netto- toevoeging (+) of -onttrekking (-) aan de uitgestelde belastingen	-								0,4
Belastingen op het resultaat	-	40,3	41,9	56,6	53,7	60,0	58,7	50,2	43,9
Resultaat van het boekjaar	=	65,6	77,2	86,9	88,1	115,2	235,6	123,8	66,4
Netto-overboeking naar belastingvrije reserves	-	5,3	8,8	5,2	9,3	12,1	55,4	8,7	5,1
Overgedragen winst van het vorige boekjaar	+	47,9	65,8	74,7	88,2	104,7	134,6	171,0	198,6
Overgedragen verlies van het vorige boekjaar	-	91,1	77,2	64,7	70,9	73,9	68,3	76,1	98,9
TE VERWERKEN RESULTAAT	=	17,1	57,0	91,7	96,1	133,9	246,5	210,1	160,9
RESULTAATVERWERKING									
Netto-onttrekking (+) of -toevoeging (-) aan het eigen vermogen ...	+	18,5	-8,9	-36,4	-38,9	-66,5	-167,7	-134,2	-86,2
Tussenkomst van vennoten (of eigenaars) in het verlies	+	3,0	1,7	0,9	0,6	0,2	0,2	0,4	0,3
Uit te keren winst	-	38,6	49,8	56,2	57,8	67,6	79,0	76,3	75,0
waarvan : vergoeding van het kapitaal		(36,3)	(47,3)	(50,7)	(51,5)	(61,9)	(73,2)	(71,3)	(71,9)

¹ Ingevolge afrondingen kunnen de saldi in deze tabel licht afwijken van het verschil tussen de bedragen van de samenstellende posten.

² Voorlopige gegevens.

³ De « Andere bedrijfskosten » bestaan uit enerzijds de belastingen en taken op de bedrijfsuitoefening en anderzijds de andere bedrijfskosten sensu stricto.

XII - 2b. 2. — VERWERKENDE NIJVERHEID — GLOBALISATIE VAN DE RESULTATENSTROMEN

Volledige schema's

(miljarden franken)¹

	Geheel van de ondernemingen								
	Operator	1984	1985	1986	1987	1988	1989	1990	1991 ²
Aantal jaarrekeningen		3.482	3.261	3.193	3.233	3.298	3.417	3.631	3.706
RESULTATENSTROMEN DIE BIJDRAGEN T/D BRUTOBESPARINGEN									
Bruto toegevoegde waarde exclusief exploitatiesubsidies		914,4	972,0	1.031,7	1.030,4	1.118,4	1.178,8	1.231,9	1.207,5
Exploitatiesubsidies	+	14,0	7,7	10,7	10,2	8,7	6,8	4,7	8,4
Bruto toegevoegde waarde, inclusief exploitatiesubsidies	=	928,4	979,7	1.042,5	1.040,6	1.127,1	1.185,6	1.236,6	1.215,9
Personeelskosten	-	627,1	663,9	674,8	669,1	692,7	724,5	787,2	806,2
Belastingen en taken op de bedrijfsuitoefening	-	12,5	14,2	15,9	16,8	16,4	17,6	21,9	23,1
Andere bedrijfskosten	-	12,2	11,2	10,5	9,4	9,3	8,6	11,6	12,2
Bruto exploitatieoverschot	=	276,6	290,4	341,2	345,4	408,7	434,9	415,9	374,4
Opbrengsten uit financiële vaste activa	+	11,5	15,1	16,5	20,2	25,3	52,6	53,3	56,4
Opbrengsten uit vlottende financiële activa	+	19,1	18,7	19,9	18,8	21,3	44,4	47,3	42,3
Interestsubsidies	+	2,7	2,7	2,5	2,4	2,4	2,2	2,3	2,2
Kosten van schulden	-	62,4	60,3	57,2	52,5	54,3	70,2	93,0	108,7
Saldo van de overige financiële opbrengsten en kosten	+	-13,0	-9,3	-14,6	-11,0	-8,8	-24,7	-24,5	-19,4
Saldo van de uitzonderlijke opbrengsten en kosten andere dan waardecorrecties	+	15,7	0,5	5,2	-2,2	-4,8	1,3	0,3	-4,4
Als herstructureringskosten geactiveerde kosten	+	6,4	4,0	4,2	4,9	7,4	1,5	1,9	4,3
Belastingen op het resultaat	-	38,5	39,2	52,9	49,6	55,8	53,6	44,9	38,7
Tussenkost van vennoten in het verlies	+	2,8	1,4	0,8	0,6	0,2	0,1	0,3	0,3
Uit te keren winst	-	36,7	47,3	53,3	54,4	64,0	75,0	73,1	71,9
waarvan : vergoeding voor het kapitaal		(35,6)	(46,3)	(49,3)	(49,7)	(60,0)	(70,8)	(69,5)	(70,1)
BRUTOBESPARINGEN	=	184,2	176,7	212,2	222,6	277,6	313,5	285,8	236,8
VORMING VAN DE BRUTOBESPARINGEN									
Nettoresultaat na belastingen		61,9	71,4	78,7	79,2	104,3	225,5	117,0	61,1
Afschrijvingen met bedrijfskarakter	+	123,8	140,2	155,8	171,6	197,4	213,2	231,2	235,8
Netto uitzonderlijke afschrijvingen	+	12,7	4,0	10,1	3,7	15,8	6,0	3,8	3,9
Nettovoorzieningen en uitgestelde belastingen	+	12,0	11,3	20,0	19,2	26,3	8,9	7,3	9,3
Netto-waardeverminderingen	+	17,1	12,9	17,3	21,9	19,5	24,9	20,3	30,7
Cerealiseerde nettomeerwaarden en ontvangen kapitaalsubsidies	-	9,4	17,2	17,1	19,2	21,8	90,0	21,1	32,5
Tussenkost van vennoten in het verlies	+	2,8	1,4	0,8	0,6	0,2	0,1	0,3	0,3
Uit te keren winst	-	36,7	47,3	53,3	54,4	64,0	75,0	73,1	71,9

¹ Ingevolge afrondingen kunnen de saldi en totalen in deze tabel licht afwijken van het verschil tussen de bedragen van de samenstellende posten.

² Voorlopige gegevens.

XII - 2c. — VERWERKENDE NIJVERHEID — GLOBALISATIE VAN DE INVESTERINGSSTROMEN

(miljarden franken)

	Geheel van de ondernemingen							
	1984	1985	1986	1987	1988	1989	1990	1991 ¹
I. Volledige en verkorte schema's								
<i>Aantal jaarrekeningen</i>	12.439	14.039	14.038	15.065	15.771	16.531	17.346	18.298
A. Immateriële vaste activa								
Aanschaffingen, inclusief geproduceerde vaste activa	18,2	24,1	35,5	39,0	62,9	52,5	48,6	47,0
Overdrachten + buitengebruikstellingen (netto boekwaarde)	2,4	2,1	1,0	1,2	2,9	5,4	0,8	4,5
B. Materiële vaste activa								
Aanschaffingen, inclusief geproduceerde vaste activa	159,8	183,7	221,0	217,9	263,1	323,4	373,4	338,4
Overdrachten + buitengebruikstellingen (netto boekwaarde)	12,6	16,9	27,8	16,4	24,5	35,6	23,3	-68,0
C. Financiële vaste activa								
Aanschaffingen	48,1	77,3	92,9	121,9	158,2	275,0	263,4	222,3
Overdrachten (netto boekwaarde)	17,6	24,2	34,0	34,1	38,8	75,8	82,2	97,6
II. Volledige schema's								
<i>Aantal jaarrekeningen</i>	3.482	3.261	3.193	3.233	3.298	3.417	3.631	3.706
A. Immateriële vaste activa								
Aanschaffingen, inclusief geproduceerde vaste activa	17,3	23,3	34,4	37,7	61,4	49,8	46,7	45,0
Overdrachten + buitengebruikstellingen (netto boekwaarde)	2,4	2,0	1,0	1,2	2,8	5,3	0,7	4,4
B. Materiële vaste activa								
Aanschaffingen, inclusief geproduceerde vaste activa	148,0	167,8	198,8	191,9	229,4	286,1	334,9	299,9
Overdrachten + buitengebruikstellingen (netto boekwaarde)	11,3	15,0	26,5	15,0	22,9	33,5	21,4	18,4
C. Financiële vaste activa								
Aanschaffingen	47,7	76,6	91,7	120,5	154,4	269,3	259,9	219,7
Overdrachten (netto boekwaarde)	17,4	24,0	33,7	33,7	38,3	74,8	80,3	96,7

¹ Voorlopige gegevens.

XII - 2d. — VERWERKENDE NIJVERHEID — RATIO'S BEREKEND OP BASIS VAN DE GLOBALISATIES VAN JAARREKENINGEN

(in pct. van de toegevoegde waarde, tenzij anders vermeld)

	Geheel van de ondernemingen								
	Operator	1984	1985	1986	1987	1988	1989	1990	1991 ¹
I. Volledige en verkorte schema's									
Aantal jaarrekeningen		12.439	14.039	14.038	15.065	15.771	16.531	17.346	18.298
1. Verkoopmarges (in pct.) ²									
1.1 Bruto exploitatieresultaat ³ / Omzet		8,5	8,3	9,9	10,2	11,0	10,7	9,9	10,5
1.2 Netto exploitatieresultaat / Omzet		4,2	4,0	4,9	4,7	5,3	5,2	4,2	4,6
2. Primaire verdeling van de toegevoegde waarde									
2.1 Personeelskosten		67,8	68,0	65,2	64,9	62,2	62,0	64,3	66,8
2.2 Andere bedrijfskosten ⁴		3,2	3,2	2,9	2,6	2,4	2,2	2,6	2,8
2.3 Bruto exploitatieoverschot ^{3,5} = 100 pct. - (2.1) - (2.2)		29,0	28,8	31,9	32,5	35,4	35,8	33,0	30,4
3. Produktiviteit en arbeidskosten (in duizenden BEF) ⁶									
3.1 Toegevoegde waarde per werknemer		1.429	1.532	1.655	1.718	1.847	1.961	2.000	2.095
3.2 Personeelskosten per werknemer		972	1.044	1.082	1.118	1.154	1.215	1.293	1.332
4. Aanschaffingen van materiële vaste activa		16,0	17,0	19,1	18,8	20,9	24,5	27,0	24,8
5. Nettorendabiliteit van het eigen vermogen (in pct.)		8,9	9,0	9,3	9,2	11,0	18,7	8,9	4,7
6. Eigen vermogen / Totaal vermogen (in pct.)		32,6	35,1	36,5	36,8	35,5	36,5	36,7	35,7
II. Volledige schema's									
Aantal jaarrekeningen		3.482	3.261	3.193	3.233	3.298	3.417	3.631	3.706
1. Voornaamste elementen die bijdragen tot de vorming van de brutobesparingen ⁷									
1.1 Bruto toegevoegde waarde inclusief exploitatiesubsidies ...		100	100	100	100	100	100	100	100
1.2 Personeelskosten	-	67,6	67,8	64,7	64,3	61,5	61,1	63,7	66,3
1.3 Belastingen en taksen op de bedrijfsuitoefening	-	1,4	1,5	1,5	1,6	1,5	1,5	1,8	1,9
1.4 Andere bedrijfskosten	-	1,3	1,1	1,0	0,9	0,8	0,7	0,9	1,0
1.5 Bruto exploitatieoverschot ^{3,5}	=	29,8	29,6	32,7	33,2	36,3	36,7	33,6	30,8
1.6 Opbrengsten uit financiële activa ⁸	+	3,3	3,5	3,5	3,7	4,1	8,2	8,1	8,1
1.7 Kosten van schulden	-	6,7	6,2	5,5	5,0	4,8	5,9	7,5	8,9
1.8 Belastingen op het resultaat	-	4,1	4,0	5,1	4,8	4,9	4,5	3,6	3,2
1.9 Vergoeding van het kapitaal	-	3,8	4,7	4,7	4,8	5,3	6,0	5,6	5,8
1.10 Saldo van de overige stromen ⁹	+	1,3	-0,2	-0,5	-0,9	-0,8	-2,0	-1,9	-1,5
1.11 Brutobesparingen ⁵	=	19,8	18,0	20,4	21,4	24,6	26,5	23,1	19,5
2. Aanschaffingen van materiële vaste activa		15,9	17,1	19,1	18,4	20,4	24,1	27,1	24,7
3. Aanschaffingen van financiële vaste activa		5,1	7,8	8,8	11,6	13,7	22,7	21,0	18,1
4. Nettorendabiliteit van het eigen vermogen (in pct.)		8,8	8,9	9,0	8,9	10,8	19,3	9,1	4,7
5. Eigen vermogen / Totaal vermogen (in pct.)		32,6	35,1	36,6	37,0	35,5	36,7	36,9	35,8

¹ Voorlopige gegevens.

² Deze ratio's zijn berekend op basis van de geglobaliseerde gegevens afkomstig van alle ondernemingen uit de beschouwde groepering die hun omzetcijfer hebben vermeld.

³ Het bruto exploitatieresultaat en het bruto exploitatieoverschot vallen samen, op één punt na : de als herstructureringskosten geactiveerde kosten ; deze kosten komen in mindering van de exploitatiekosten bij de berekening van het bruto exploitatieresultaat, dat hierdoor dus gunstig is beïnvloed, maar ze hebben geen weerslag op het bruto exploitatieoverschot.

⁴ De « Andere bedrijfskosten » bestaat uit enerzijds de belastingen en taksen op de bedrijfsuitoefening en anderzijds de andere bedrijfskosten sensu stricto.

⁵ Ingevolge afrondingen kan deze ratio licht verschillen van de waarde die verkregen wordt als resultaat van de rekenkundige bewerking toegepast op de samenstellende posten.

⁶ Deze ratio's zijn berekend op basis van de geglobaliseerde gegevens afkomstig van alle ondernemingen uit de beschouwde groepering die hun personeelsbestand hebben vermeld.

⁷ Zie tabel XII-1b.2.

⁸ Opbrengsten uit zowel vaste als vlottende financiële activa.

⁹ Interestsubsidies + saldo van de overige financiële opbrengsten en kosten + saldo van de uitzonderlijke opbrengsten en kosten met uitzondering van waardecorrecties + als herstructureringskosten geactiveerde kosten + tussenkomst van vennoten in het verlies - winst uit te keren aan beheerders, zaakvoerders en andere begunstigen.

XII - 3a. — HANDEL — GLOBALISATIE VAN DE BALANSEN NA WINSTVERDELING

Volledige en verkorte schema's

(miljarden franken)¹

	Geheel van de ondernemingen							
	1984	1985	1986	1987	1988	1989	1990	1991 ²
Aantal jaarrekeningen	33.337	39.634	39.956	45.067	48.042	51.113	55.270	59.961
ACTIVA								
A. Vaste activa								
I. Oprichtingskosten	1,9	3,0	2,9	2,8	2,1	1,8	2,3	2,7
II. Immateriële vaste activa	11,6	13,3	14,7	16,4	19,6	22,5	24,3	25,9
III. Materiële vaste activa								
a. Terreinen en gebouwen	89,4	101,7	109,3	126,3	143,1	173,7	200,1	224,6
b. Installaties, machines en uitrustingen	47,0	54,1	57,2	64,3	74,2	90,7	92,6	99,3
c. Meubilair en rollend materieel	21,7	26,7	30,7	35,3	39,8	45,2	49,3	52,8
d. Leasing en soortgelijke rechten	12,0	14,3	14,7	16,4	18,1	20,8	24,3	26,1
e. Overige materiële vaste activa	16,0	18,0	19,6	21,5	22,9	26,7	33,1	37,1
f. Activa in aanbouw en vooruitbetalingen	3,1	4,5	4,1	6,3	11,5	10,1	10,2	9,2
Totaal materiële vaste activa	189,2	219,3	235,6	270,3	309,7	367,2	409,6	449,1
IV. Financiële vaste activa	113,7	135,4	172,5	174,4	211,7	275,9	355,1	416,4
Totaal vaste activa	316,4	371,1	425,6	463,8	543,0	667,4	791,4	894,1
B. Vlottende activa								
V. Vorderingen op meer dan één jaar								
a. Handelsvorderingen	19,3	19,3	25,3	27,3	30,0	32,1	23,3	26,1
b. Overige vorderingen	6,0	7,3	8,7	9,7	9,2	15,5	10,9	9,8
Totaal vorderingen op meer dan één jaar	25,3	26,6	34,0	37,0	39,2	47,6	34,2	35,9
VI. Voorraden en bestellingen in uitvoering								
a. Voorraad	345,7	390,7	402,6	423,1	470,6	513,1	546,2	577,6
b. Bestellingen in uitvoering	3,7	4,7	3,9	3,0	5,7	5,8	5,7	6,8
Totaal voorraden en bestellingen in uitvoering	349,3	395,3	406,5	426,2	476,3	518,9	551,9	584,4
VII. Vorderingen op ten hoogste één jaar								
a. Handelsvorderingen	489,3	543,9	502,7	525,4	594,7	656,8	675,2	700,0
b. Overige vorderingen	57,1	78,5	76,2	81,5	90,9	115,0	115,9	137,9
Totaal vorderingen op ten hoogste één jaar	546,4	622,4	578,9	606,9	685,6	771,7	791,0	837,9
VIII. Geldbeleggingen	58,6	72,4	67,9	86,5	101,5	120,1	122,9	115,4
IX. Liquide middelen	79,4	88,3	91,2	95,3	102,9	116,7	124,5	132,6
X. Overlopende rekeningen	14,9	16,1	15,7	17,4	21,1	24,0	26,4	30,5
Totaal vlottende activa	1.073,9	1.221,2	1.194,3	1.269,3	1.426,7	1.599,1	1.651,0	1.736,7
BALANSTOTAAL	1.390,3	1.592,2	1.619,9	1.733,2	1.969,7	2.266,5	2.442,4	2.630,8

PASSIVA								
A. Eigen vermogen								
I. Kapitaal	190,0	222,0	251,1	259,9	279,1	312,8	348,6	380,7
II. Uitgiftepremies	2,1	3,6	6,5	8,7	10,1	23,5	26,5	34,9
III. Herwaarderingsmeerwaarden	8,1	7,0	6,7	6,6	6,1	6,5	6,5	7,4
IV. Reserves								
a. Wettelijke reserve	10,4	12,2	13,7	14,6	16,1	18,0	19,2	21,1
b. Onbeschikbare reserves	7,3	7,9	8,3	7,9	8,3	8,9	8,9	8,9
c. Belastingvrije reserves	26,8	25,4	24,5	29,2	35,5	44,3	47,5	43,6
d. Beschikbare reserves	89,0	105,6	116,3	126,9	138,8	155,0	163,8	175,3
Totaal reserves	133,5	151,1	162,8	178,7	198,6	226,1	239,4	248,9
V. Overgedragen winst	43,9	65,4	77,5	76,2	88,2	97,3	111,4	129,3
Overgedragen verlies	-48,4	-55,1	-56,2	-59,1	-54,7	-61,7	-73,3	-92,2
VI. Kapitaalsubsidies	1,6	1,8	1,9	2,3	2,3	2,4	2,3	2,2
Totaal eigen vermogen	330,7	395,7	450,3	473,2	529,7	607,0	661,3	711,1
B. VII. Voorzieningen en uitgestelde belastingen								
a. Voorzieningen voor risico's en kosten	19,1	22,8	22,7	25,0	26,9	31,8	30,9	35,1
b. Uitgestelde belastingen								
Totaal voorzieningen en uitgestelde belastingen	19,1	22,8	22,7	25,0	26,9	31,8	30,9	35,1
C. Schulden								
VIII. Schulden op meer dan één jaar								
a. Financiële schulden	102,4	115,3	138,2	166,4	190,4	249,4	295,3	324,4
waarvan : kredietinstellingen ³	(68,4)	(76,8)	(95,4)	(117,2)	(134,7)	(163,6)	(194,7)	(206,9)
b. Handelsschulden	4,9	4,6	3,8	3,5	3,2	3,0	4,6	5,2
c. Ontvangen vooruitbetalingen op bestellingen	0,2	1,0	1,2	0,8	0,2	0,5	0,5	0,5
d. Overige schulden	22,6	27,7	25,2	23,3	25,6	32,4	32,6	38,9
Totaal schulden op meer dan één jaar	130,1	148,5	168,4	194,0	219,4	285,2	332,9	369,1
IX. Schulden op ten hoogste één jaar								
a. Schulden op meer dan één jaar die binnen het jaar vervallen	16,7	19,1	20,3	26,7	35,1	43,8	45,4	53,8
b. Financiële schulden	201,2	234,0	199,7	220,1	263,5	310,8	341,3	354,6
waarvan : kredietinstellingen ³	(192,0)	(207,2)	(183,8)	(200,4)	(224,6)	(272,2)	(282,7)	(291,2)
c. Handelsschulden	508,6	563,5	541,0	567,1	641,3	690,2	718,1	745,0
d. Ontvangen vooruitbetalingen op bestellingen	9,9	13,2	13,1	12,3	16,9	16,4	19,0	20,1
e. Schulden m.b.t. belastingen, bezoldigingen, sociale lasten	62,6	73,4	77,3	82,9	89,2	99,9	106,7	117,8
f. Overige schulden	89,8	99,9	103,5	108,5	121,1	149,4	149,0	183,3
Totaal schulden op ten hoogste één jaar	888,8	1.003,1	954,8	1.017,7	1.167,2	1.310,4	1.379,5	1.474,6
X. Overlopende rekeningen	21,5	22,1	23,7	23,3	26,4	32,1	37,7	40,9
Totaal van de schulden	1.040,4	1.173,7	1.146,9	1.235,0	1.413,0	1.627,8	1.750,1	1.884,6

¹ Ingevolge afrondingen kunnen de totaalcijfers in deze tabel licht verschillen van de som van de opgetelde posten.

² Voorlopige gegevens.

³ Kredietinstellingen, leasingschulden en soortgelijke schulden.

XII - 3b. 1. — HANDEL — GLOBALISATIE VAN DE RESULTATENSTROMEN

Volledige en verkorte schema's

(miljarden franken)¹

	Geheel van de ondernemingen								
	Operator	1984	1985	1986	1987	1988	1989	1990	1991 ²
Aantal jaarrekeningen		33.337	39.634	39.956	45.067	48.042	51.113	55.270	59.961
RESULTATENSTROMEN									
Bruto toegevoegde waarde, inclusief exploitatiesubsidies		434,1	496,6	525,4	549,6	609,2	663,7	706,3	755,3
Personeelskosten	-	268,4	313,0	323,5	343,3	364,3	400,7	431,3	467,2
Afschrijvingen en waardeverminderingen op oprichtingskosten, immateriële en materiële vaste activa	-	39,0	46,4	51,7	59,3	71,1	82,2	90,6	101,8
Netto-waardeverminderingen op voorraden, bestellingen in uitvoering en handelsvorderingen	-	4,6	5,9	6,2	5,2	6,2	6,6	7,0	7,7
Nettovoorzieningen voor risico's en kosten	-	3,6	3,0	2,5	2,6	2,2	1,4	1,6	1,3
Andere bedrijfskosten ³	-	54,9	61,1	53,8	51,0	50,6	55,9	59,2	59,4
Als herstructureringskosten geactiveerde bedrijfskosten	+	0,3	1,1	1,1	0,9	0,5	0,6	0,6	0,9
Bedrijfsresultaat	=	63,9	68,3	88,8	89,1	115,3	117,5	117,1	118,8
Financiële opbrengsten	+	57,1	62,3	56,1	53,0	51,4	78,5	91,6	93,3
Financiële kosten	-	69,9	65,2	64,2	60,9	68,7	93,2	112,2	127,2
Resultaat uit gewone bedrijfsuitoefening vóór belasting	=	51,1	65,4	80,7	81,2	98,0	102,8	96,5	84,8
Uitzonderlijke opbrengsten	+	13,9	14,4	17,1	19,2	24,6	30,2	24,9	37,9
Uitzonderlijke kosten	-	13,9	13,5	19,5	18,4	24,2	24,3	20,3	22,4
Resultaat van het boekjaar vóór belasting	=	51,1	66,3	78,3	82,0	98,4	108,7	101,1	100,3
Netto-toevoeging (+) of -onttrekking (-) aan de uitgestelde belastingen	-								0,1
Belastingen op het resultaat	-	18,4	21,4	25,2	27,3	30,4	32,4	36,7	37,6
Resultaat van het boekjaar	=	32,7	44,9	53,1	54,7	68,0	76,3	64,4	62,5
Netto-overboeking naar belastingvrije reserves	-	1,0	2,6	1,7	5,5	8,0	7,6	5,8	-0,8
Overgedragen winst van het vorige boekjaar	+	41,9	53,7	64,3	66,6	78,6	87,2	95,2	109,0
Overgedragen verlies van het vorige boekjaar	-	41,4	47,3	50,1	52,9	50,4	54,9	58,3	67,4
TE VERWERKEN RESULTAAT	=	32,2	48,7	65,6	62,9	88,2	100,9	95,5	104,9
RESULTAATVERWERKING									
Netto-onttrekking (+) of -toevoeging (-) aan het eigen vermogen ...	+	8,3	21,0	35,8	31,5	49,9	51,0	-54,6	-52,9
Tussenkost van vennoten (of eigenaars) in het verlies	+	1,6	1,4	1,5	1,3	1,0	0,8	0,8	0,9
Uit te keren winst	-	25,5	29,1	31,3	32,7	39,3	50,7	41,6	52,9
waarvan : vergoeding van het kapitaal		(20,9)	(24,5)	(26,7)	(27,8)	(33,2)	(45,1)	(36,5)	(48,0)

¹ Ingevolge afrondingen kunnen de saldi in deze tabel licht afwijken van het verschil tussen de bedragen van de samenstellende posten.

² Definitieve gegevens.

³ De « Andere bedrijfskosten » bestaan uit enerzijds de belastingen en taksen op de bedrijfsuitoefening en anderzijds de andere bedrijfskosten sensu stricto.

XII - 3b. 2. — HANDEL — GLOBALISATIE VAN DE RESULTATENSTROMEN

Volledige schema's

(miljarden franken)¹

	Geheel van de ondernemingen								
	Operator	1984	1985	1986	1987	1988	1989	1990	1991 ²
Aantal jaarrekeningen		4.669	4.446	4.178	4.282	4.416	4.635	4.966	5.155
RESULTATENSTROMEN DIE BIJDAGEN T/D BRUTOBESPARINGEN									
Bruto toegevoegde waarde exclusief exploitatiesubsidies		324,0	347,7	359,6	368,7	413,4	455,2	474,9	502,1
Exploitatiesubsidies	+	2,3	2,0	1,7	2,9	5,3	3,4	3,1	4,5
Bruto toegevoegde waarde, inclusief exploitatiesubsidies	=	326,3	349,7	361,3	371,6	418,7	458,5	478,0	506,6
Personeelskosten	-	205,4	225,8	224,8	233,2	246,5	273,3	287,5	308,7
Belastingen en taksen op de bedrijfsuitoefening	-	29,6	32,0	30,9	34,2	36,7	41,4	40,7	46,1
Andere bedrijfskosten	-	5,8	6,4	4,8	4,1	4,2	6,2	9,8	5,0
Bruto exploitatieoverschot	=	85,5	85,5	100,7	100,1	131,3	137,7	140,1	146,7
Opbrengsten uit financiële vaste activa	+	13,6	21,0	17,0	13,6	13,2	24,2	26,3	26,6
Opbrengsten uit vlottende financiële activa	+	16,5	17,2	14,8	12,7	13,3	22,2	22,9	21,3
Interestsubsidies	+	0,3	0,3	0,3	0,3	0,4	0,5	0,5	0,5
Kosten van schulden	-	32,2	31,7	28,4	25,6	28,4	38,4	52,5	56,4
Saldo van de overige financiële opbrengsten en kosten	+	-5,7	-2,3	-3,7	-1,0	-6,5	-9,3	-2,8	-7,6
Saldo van de uitzonderlijke opbrengsten en kosten andere dan waardecorrecties	+	0,7	1,8	1,3	4,9	-0,1	-0,8	0,6	1,9
Als herstructureringskosten geactiveerde kosten	+	0,4	1,2	1,2	0,9	0,7	0,6	1,0	1,0
Belastingen op het resultaat	-	14,6	15,9	17,9	19,0	21,4	22,3	25,1	26,0
Tussenkost van vennoten in het verlies	+	1,0	0,7	1,0	0,9	0,6	0,4	0,5	0,3
Uit te keren winst	-	21,6	24,0	25,6	26,3	32,2	43,9	35,5	46,2
<i>waarvan : vergoeding voor het kapitaal</i>		(19,9)	(22,8)	(24,6)	(25,2)	(30,2)	(42,2)	(33,9)	(44,7)
BRUTOBESPARINGEN	=	44,0	53,9	60,8	61,6	70,9	70,9	75,7	62,1
VORMING VAN DE BRUTOBESPARINGEN									
Nettoresultaat na belastingen		26,6	35,3	39,3	39,0	50,4	60,4	52,0	52,6
Afschrijvingen met bedrijfskarakter	+	28,5	31,0	32,6	35,7	43,0	49,5	52,4	58,9
Netto uitzonderlijke afschrijvingen	+	0,1	1,1	2,7	0,5	1,1	1,0	1,2	1,7
Nettovoorzieningen en uitgesteld belastingen	+	4,0	3,7	3,1	3,0	3,7	0,3	2,9	3,4
Netto-waardeverminderingen	+	8,4	9,3	9,6	12,4	15,3	14,7	9,3	9,4
Gerealiseerde nettomeerwaarden en ontvangen kapitaalsubsidies	-	3,0	3,1	1,9	3,7	11,0	11,6	7,1	18,1
Tussenkost van vennoten in het verlies	+	1,0	0,7	1,0	0,9	0,6	0,4	0,5	0,3
Uit te keren winst	-	21,6	24,0	25,6	26,3	32,2	43,9	35,5	46,2

¹ Ingevolge afrondingen kunnen de saldi en totalen in deze tabel licht afwijken van het verschil tussen de bedragen van de samenstellende posten.

² Voorlopige gegevens.

XII - 3c. — HANDEL — GLOBALISATIE VAN DE INVESTRINGSSTROMEN

(miljarden franken)

	Geheel van de ondernemingen							
	1984	1985	1986	1987	1988	1989	1990	1991 ¹
I. Volledige en verkorte schema's								
<i>Aantal jaarrekeningen</i>	33.337	39.634	39.956	45.067	48.042	51.113	55.270	59.961
A. Immateriële vaste activa								
Aanschaffingen, inclusief geproduceerde vaste activa	4,2	4,9	6,6	7,2	12,1	13,5	12,2	10,8
Overdrachten + buitengebruikstellingen (netto boekwaarde)	0,3	0,3	0,3	0,3	0,6	0,8	0,6	0,7
B. Materiële vaste activa								
Aanschaffingen, inclusief geproduceerde vaste activa	60,6	69,3	80,9	100,3	126,8	148,4	155,0	154,5
Overdrachten + buitengebruikstellingen (netto boekwaarde)	9,3	8,9	9,8	11,4	15,5	18,7	16,8	16,6
C. Financiële vaste activa								
Aanschaffingen	29,4	38,4	62,4	40,3	60,7	113,6	115,1	96,5
Overdrachten (netto boekwaarde)	6,3	12,4	16,5	7,6	12,8	46,4	29,3	24,3
II. Volledige schema's								
<i>Aantal jaarrekeningen</i>	4.669	4.446	4.178	4.282	4.416	4.635	4.966	5.155
A. Immateriële vaste activa								
Aanschaffingen, inclusief geproduceerde vaste activa	2,0	2,2	3,8	3,1	6,8	7,1	5,6	3,9
Overdrachten + buitengebruikstellingen (netto boekwaarde)	0,2	0,1	0,2	0,2	0,4	0,4	0,2	0,3
B. Materiële vaste activa								
Aanschaffingen, inclusief geproduceerde vaste activa	41,7	42,6	46,4	57,0	73,0	84,8	84,3	80,3
Overdrachten + buitengebruikstellingen (netto boekwaarde)	7,0	5,4	7,2	8,3	11,6	13,8	11,1	10,7
C. Financiële vaste activa								
Aanschaffingen	28,4	37,1	59,9	37,1	55,6	103,1	108,4	88,4
Overdrachten (netto boekwaarde)	6,2	12,0	16,0	7,0	12,0	45,4	25,1	21,7

¹ Voorlopige gegevens.

XII - 3d. — HANDEL — RATIO'S BEREKEND OP BASIS VAN DE GLOBALISATIES VAN JAARREKENINGEN

(in pct. van de toegevoegde waarde, tenzij anders vermeld)

	Geheel van de ondernemingen								
	Operator	1984	1985	1986	1987	1988	1989	1990	1991 ¹
I. Volledige en verkorte schema's									
Aantal jaarrekeningen		33.337	39.634	39.956	45.067	48.042	51.113	55.270	59.961
1. Verkoopmarges (in pct.) ²									
1.1 Bruto exploitatieresultaat ³ / Omzet		2,8	2,8	3,6	3,7	4,3	4,1	3,9	3,9
1.2 Netto exploitatieresultaat / Omzet		1,6	1,6	2,2	2,1	2,6	2,4	2,2	2,1
2. Primaire verdeling van de toegevoegde waarde									
2.1 Personeelskosten		61,8	63,0	61,6	62,5	59,8	60,4	61,1	61,9
2.2 Andere bedrijfskosten ⁴		12,7	12,3	10,2	9,2	8,3	8,4	8,4	7,9
2.3 Bruto exploitatieoverschot ^{3,5} = 100 pct. - (2.1) - (2.2)		25,5	24,7	28,2	28,3	31,9	31,2	30,5	30,3
3. Produktiviteit en arbeidskosten (in duizenden BEF) ⁶									
3.1 Toegevoegde waarde per werknemer		1.391	1.431	1.521	1.525	1.626	1.685	1.719	1.767
3.2 Personeelskosten per werknemer		872	914	951	965	984	1.029	1.064	1.107
4. Aanschaffingen van materiële vaste activa		13,9	14,0	15,4	18,2	20,8	22,4	21,9	20,5
5. Nettorendabiliteit van het eigen vermogen (in pct.)		9,9	11,8	11,6	12,8	12,6	9,9	9,7	8,8
6. Eigen vermogen / Totaal vermogen (in pct.)		23,8	24,9	27,8	27,3	26,9	26,8	27,1	27,0
II. Volledige schema's									
Aantal jaarrekeningen		4.669	4.446	4.178	4.282	4.416	4.635	4.966	5.155
1. Voornaamste elementen die bijdragen tot de vorming van de brutobesparingen ⁷									
1.1 Bruto toegevoegde waarde inclusief exploitatiesubsidies ...		100	100	100	100	100	100	100	100
1.2 Personeelskosten	-	63,0	64,6	62,2	62,8	58,9	59,6	60,1	60,9
1.3 Belastingen en taken op de bedrijfsuitoefening	-	9,1	9,2	8,6	9,2	8,8	9,0	8,5	9,1
1.4 Andere bedrijfskosten	-	1,8	1,8	1,3	1,1	1,0	1,4	2,0	1,0
1.5 Bruto exploitatieoverschot ^{3,5}	=	26,2	24,4	27,9	26,9	31,4	30,0	29,3	29,0
1.6 Opbrengsten uit financiële activa ⁸	+	9,2	10,9	8,8	7,1	6,3	10,1	10,3	9,5
1.7 Kosten van schulden	-	9,9	9,1	7,9	6,9	6,8	8,4	11,0	11,1
1.8 Belastingen op het resultaat	-	4,5	4,5	5,0	5,1	5,1	4,9	5,3	5,1
1.9 Vergoeding van het kapitaal	-	6,1	6,5	6,8	6,8	7,2	9,2	7,1	8,8
1.10 Saldo van de overige stromen ⁹	+	-1,4	0,2	-0,2	1,4	-1,6	-2,2	-0,4	-1,1
1.11 Brutobesparingen ⁵	=	13,5	15,4	16,9	16,6	16,9	15,5	15,8	12,3
2. Aanschaffingen van materiële vaste activa		12,8	12,2	12,9	15,3	17,4	18,5	17,6	15,9
3. Aanschaffingen van financiële vaste activa		8,7	10,6	16,6	10,0	13,3	22,5	22,7	17,5
4. Nettorendabiliteit van het eigen vermogen (in pct.)		10,1	11,7	11,8	11,5	13,4	13,8	11,0	10,3
5. Eigen vermogen / Totaal vermogen (in pct.)		23,2	24,3	27,7	26,8	26,2	26,4	26,7	26,9

¹ Voorlopige gegevens.

² Deze ratio's zijn berekend op basis van de geglobaliseerde gegevens afkomstig van alle ondernemingen uit de beschouwde groepering die hun omzetcijfer hebben vermeld.

³ Het bruto exploitatieresultaat en het bruto exploitatieoverschot vallen samen, op één punt na: de als herstructureringskosten geactiveerde kosten; deze kosten komen in mindering van de exploitatiekosten bij de berekening van het bruto exploitatieresultaat, dat hierdoor dus gunstig is beïnvloed, maar ze hebben geen weerslag op het bruto exploitatieoverschot.

⁴ De «Andere bedrijfskosten» bestaan uit enerzijds de belastingen en taken op de bedrijfsuitoefening en anderzijds de andere bedrijfskosten sensu stricto.

⁵ Ingevolge afrondingen kan deze ratio licht verschillen van de waarde die verkregen wordt als resultaat van de rekenkundige bewerking toegepast op de samenstellende posten.

⁶ Deze ratio's zijn berekend op basis van de geglobaliseerde gegevens afkomstig van alle ondernemingen uit de beschouwde groepering die hun personeelsbestand hebben vermeld.

⁷ Zie tabel XII-1b.2.

⁸ Opbrengsten uit zowel vaste als vlottende financiële activa.

⁹ Interestsubsidies + saldo van de overige financiële opbrengsten en kosten + saldo van de uitzonderlijke opbrengsten en kosten met uitzondering van waardecorrecties + als herstructureringskosten geactiveerde kosten + tussenkomst van vennoten in het verlies - winst uit te keren aan beheerders, zaakvoerders en andere begunstigden.

XII - 4a. — PARTICULIERE NIET-FINANCIËLE DIENSTEN * — GLOBALISATIE VAN DE BALANSEN NA WINSTVERDELING

Volledige en verkorte schema's

(miljarden franken)¹

	Geheel van de ondernemingen							
	1984	1985	1986	1987	1988	1989	1990	1991 ²
Aantal jaarrekeningen	19.336	23.394	24.320	28.512	32.220	36.188	41.764	47.907
ACTIVA								
A. Vaste activa								
I. Oprichtingskosten	4,7	4,4	5,0	4,3	3,4	1,8	1,9	2,0
II. Immateriële vaste activa	7,7	10,8	12,5	16,9	22,4	33,9	40,3	37,4
III. Materiële vaste activa								
a. Terreinen en gebouwen	308,2	343,0	356,9	372,8	412,4	467,9	539,9	609,5
b. Installaties, machines en uitrustingen	38,2	45,1	47,4	60,8	68,3	87,0	100,9	106,8
c. Meubilair en rollend materieel	66,0	58,4	71,0	77,0	80,9	103,7	122,9	124,6
d. Leasing en soortgelijke rechten	16,4	17,5	20,6	21,8	25,5	37,8	37,3	45,7
e. Overige materiële vaste activa	31,2	38,8	39,1	44,1	53,6	66,7	84,2	99,1
f. Activa in aanbouw en vooruitbetalingen	16,6	17,3	16,9	16,2	22,7	27,9	29,8	40,8
Totaal materiële vaste activa	476,7	520,0	551,9	592,6	663,4	791,0	915,0	1.026,6
IV. Financiële vaste activa	64,7	86,1	105,5	132,1	180,4	262,1	333,8	408,7
Totaal vaste activa	553,8	621,3	674,9	746,0	869,6	1.088,8	1.291,0	1.474,6
B. Vlottende activa								
V. Vorderingen op meer dan één jaar								
a. Handelsvorderingen	15,2	10,9	14,2	13,4	21,0	21,7	25,1	44,4
b. Overige vorderingen	26,0	35,5	32,8	67,1	74,4	89,3	91,5	85,1
Totaal vorderingen op meer dan één jaar	41,1	46,4	47,0	80,5	95,4	111,0	116,6	129,5
VI. Voorraden en bestellingen in uitvoering								
a. Voorraad	43,5	45,8	46,9	46,7	51,1	58,4	76,3	100,9
b. Bestellingen in uitvoering	43,1	52,4	60,1	39,0	22,9	24,5	36,3	43,5
Totaal voorraden en bestellingen in uitvoering	86,6	98,2	107,0	85,6	73,9	82,9	112,5	144,3
VII. Vorderingen op ten hoogste één jaar								
a. Handelsvorderingen	155,1	189,8	198,6	209,0	241,9	302,8	351,7	399,6
b. Overige vorderingen	52,5	60,7	75,8	87,6	113,2	133,4	155,5	161,7
Totaal vorderingen op ten hoogste één jaar	207,5	250,5	274,4	296,6	355,1	436,2	507,1	561,4
VIII. Geldbeleggingen	51,7	58,3	63,1	68,2	93,9	120,3	135,0	138,6
IX. Liquide middelen	51,1	51,8	57,3	66,0	74,5	82,4	93,4	103,4
X. Overlopende rekeningen	17,4	22,3	21,8	20,3	22,2	28,3	31,8	36,0
Totaal vlottende activa	455,4	527,5	570,6	617,2	715,1	861,1	996,4	1.113,3
BALANSTOTAAL	1.009,2	1.148,9	1.245,5	1.363,1	1.584,7	1.949,9	2.287,4	2.587,9

PASSIVA								
A. Eigen vermogen								
I. Kapitaal	180,8	205,1	231,9	280,7	343,3	392,2	474,5	543,2
II. Uitgiftepremies	3,9	4,1	4,1	6,2	15,2	21,2	30,7	41,8
III. Herwaarderingsmeerwaarden	8,1	8,2	7,2	7,6	9,6	10,2	11,6	12,1
IV. Reserves								
a. Wettelijke reserve	5,0	6,1	6,9	7,9	9,2	10,9	12,4	14,1
b. Onbeschikbare reserves	4,4	4,8	5,2	5,4	5,0	5,3	5,8	6,4
c. Belastingvrije reserves	20,0	24,6	33,7	38,0	43,0	61,0	64,1	58,0
d. Beschikbare reserves	36,4	45,0	50,1	56,9	65,2	73,0	81,5	89,8
Totaal reserves	65,8	80,5	95,8	108,2	122,4	150,2	163,8	168,4
V. Overgedragen winst	15,2	19,8	24,4	29,1	37,9	49,1	57,2	65,1
Overgedragen verlies	-57,8	-64,2	-66,0	-62,3	-70,8	-67,6	-99,6	-108,5
VI. Kapitaalsubsidies	0,9	1,2	1,6	2,0	2,6	3,4	3,7	3,6
Totaal eigen vermogen	216,9	254,7	299,0	371,4	460,1	558,6	642,0	725,7
B. VII. Voorzieningen en uitgestelde belastingen								
a. Voorzieningen voor risico's en kosten	16,0	18,1	19,2	21,0	23,9	25,0	30,2	37,8
b. Uitgestelde belastingen								0,7
Totaal voorzieningen en uitgestelde belastingen	16,0	18,1	19,2	21,0	23,9	25,0	30,2	38,6
C. Schulden								
VIII. Schulden op meer dan één jaar								
a. Financiële schulden	367,7	400,5	425,4	454,4	505,3	611,6	723,4	793,9
waarvan : kredietinstellingen ³	(319,8)	(349,7)	(369,8)	(399,1)	(436,7)	(509,4)	(578,7)	(614,6)
b. Handelsschulden	2,8	1,7	1,4	1,4	1,4	1,5	1,2	1,5
c. Ontvangen vooruitbetalingen op bestellingen	17,0	16,8	13,4	13,6	2,9	3,5	3,7	4,1
d. Overige schulden	33,4	38,5	36,5	38,4	43,4	48,7	55,6	68,2
Totaal schulden op meer dan één jaar	420,9	457,6	476,7	507,8	553,1	665,2	783,8	867,7
IX. Schulden op ten hoogste één jaar								
a. Schulden op meer dan één jaar die binnen het jaar vervallen	40,8	36,4	40,7	51,2	54,8	67,4	89,0	116,6
b. Financiële schulden	49,8	63,3	68,5	66,1	82,4	130,8	177,4	182,9
waarvan : kredietinstellingen ³	(44,4)	(54,4)	(58,5)	(55,5)	(66,3)	(98,5)	(128,2)	(130,9)
c. Handelsschulden	120,6	149,0	152,4	161,2	192,2	234,4	263,9	314,8
d. Ontvangen vooruitbetalingen op bestellingen	21,2	26,7	31,2	27,0	31,2	38,0	46,2	48,2
e. Schulden m.b.t. belastingen, bezoldigingen, sociale lasten	34,6	39,8	42,7	47,2	53,0	60,6	67,9	77,9
f. Overige schulden	55,9	67,1	80,6	78,4	102,1	131,3	139,4	162,3
Totaal schulden op ten hoogste één jaar	322,9	382,3	416,2	431,0	515,7	662,6	783,9	902,7
X. Overlopende rekeningen	32,4	36,2	34,3	31,9	32,0	38,5	47,5	53,2
Totaal van de schulden	776,2	876,1	927,2	970,8	1.100,7	1.366,2	1.615,2	1.823,6

¹ Ingevolge afrondingen kunnen de totaalcijfers in deze tabel licht verschillen van de som van de opgetelde posten.

² Voorlopige gegevens.

³ Kredietinstellingen, leasingschulden en soortgelijke schulden.

* Met uitzondering van de coördinatiecentra.

XII - 4b. 1. — PARTICULIERE NIET-FINANCIËLE DIENSTEN* — GLOBALISATIE VAN DE RESULTATENSTROMEN

Volledige en verkorte schema's

(miljarden franken)¹

	Geheel van de ondernemingen								
	Operator	1984	1985	1986	1987	1988	1989	1990	1991 ²
Aantal jaarrekeningen		19.336	23.394	24.320	28.512	32.220	36.188	41.764	47.907
RESULTATENSTROMEN									
Bruto toegevoegde waarde, inclusief exploitatiesubsidies		260,4	306,7	326,0	353,4	404,8	456,0	526,4	585,1
Personeelskosten	-	161,4	191,3	202,4	221,3	247,0	272,8	320,1	352,2
Afschrijvingen en waardeverminderingen op oprichtingskosten, immateriële en materiële vaste activa	-	42,4	49,0	55,9	63,9	79,1	91,8	111,8	125,2
Netto-waardeverminderingen op voorraden, bestellingen in uitvoering en handelsvorderingen	-	2,1	2,2	2,7	2,7	3,2	3,3	3,1	5,5
Nettovoorzieningen voor risico's en kosten	-	1,1	1,3	1,2	2,0	1,9	1,6	3,5	1,6
Andere bedrijfskosten ³	-	20,2	24,5	19,0	16,3	16,8	19,5	28,6	26,9
Als herstructureringskosten geactiveerde bedrijfskosten	+	0,3	0,1	0,1	0,1	0,1	0,2	0,2	0,2
Bedrijfsresultaat	=	33,5	38,5	44,9	47,3	56,9	67,2	59,5	73,8
Financiële opbrengsten	+	19,9	24,7	26,3	29,7	35,0	56,1	59,1	67,9
Financiële kosten	-	33,3	38,8	39,1	41,5	45,5	62,6	82,4	99,9
Resultaat uit gewone bedrijfsuitoefening vóór belasting	=	20,1	24,4	32,1	35,5	46,4	60,7	36,2	41,8
Uitzonderlijke opbrengsten	+	9,7	13,5	17,9	15,3	19,6	33,9	27,8	26,7
Uitzonderlijke kosten	-	6,7	9,3	10,1	11,6	14,1	18,9	27,5	27,7
Resultaat van het boekjaar vóór belasting	=	23,1	28,6	39,9	39,2	51,9	75,7	36,5	40,8
Netto-toevoeging (+) of -onttrekking (-) aan de uitgestelde belastingen	-								0,4
Belastingen op het resultaat	-	8,2	9,5	10,9	11,4	13,7	15,7	18,3	20,7
Resultaat van het boekjaar	=	14,9	19,1	29,0	27,8	38,2	60,0	18,2	19,7
Netto-overboeking naar belastingvrije reserves	-	2,0	4,2	9,0	4,2	5,9	18,7	5,1	3,1
Overgedragen winst van het vorige boekjaar	+	11,7	16,0	19,0	23,3	28,4	34,6	47,9	56,5
Overgedragen verlies van het vorige boekjaar	-	54,2	58,9	60,5	63,4	62,3	62,1	69,6	124,1
TE VERWERKEN RESULTAAT	=	-29,6	-28,0	-21,5	-16,5	-1,6	13,8	-8,6	-50,9
RESULTAATVERWERKING									
Netto-onttrekking (+) of -toevoeging (-) aan het eigen vermogen ...	+	38,8	40,3	35,8	33,4	22,3	10,5	31,9	75,7
Tussenkost van vennoten (of eigenaars) in het verlies	+	0,8	1,0	1,0	0,8	0,8	0,8	0,3	0,5
Uit te keren winst	-	10,0	13,3	15,3	17,7	21,5	25,1	23,6	25,3
waarvan : vergoeding van het kapitaal		(8,3)	(10,3)	(12,1)	(14,1)	(17,5)	(20,9)	(19,1)	(20,1)

¹ Ingevolge afrondingen kunnen de saldi in deze tabel licht afwijken van het verschil tussen de bedragen van de samenstellende posten.

² Voorlopige gegevens.

³ De « Andere bedrijfskosten » bestaan uit enerzijds de belastingen en taksen op de bedrijfsuitoefening en anderzijds de andere bedrijfskosten sensu stricto.

* Met uitzondering van de coördinatiecentra.

XII - 4b. 2. — PARTICULIERE NIET-FINANCIËLE DIENSTEN* — GLOBALISATIE VAN DE RESULTATENSTROMEN

Volledige schema's

(miljarden franken)¹

	Geheel van de ondernemingen								
	Operator	1984	1985	1986	1987	1988	1989	1990	1991 ²
<i>Aantal jaarrekeningen</i>		2.581	2.704	2.738	2.859	3.014	3.260	3.680	4.027
RESULTATENSTROMEN DIE BIJDRAGEN T/D BRUTOBESPARINGEN									
Bruto toegevoegde waarde exclusief exploitatiesubsidies		190,2	210,6	221,1	234,1	266,5	299,5	341,8	387,1
Exploitatiesubsidies	+	2,1	2,6	0,5	0,7	1,7	2,2	7,9	3,8
Bruto toegevoegde waarde, inclusief exploitatiesubsidies	=	192,2	213,1	221,6	234,8	268,2	301,6	349,7	391,0
Personeelskosten	-	123,5	138,9	143,8	153,9	170,2	186,0	220,2	241,8
Belastingen en taksen op de bedrijfsuitoefening	-	3,8	4,8	5,0	4,8	4,3	5,3	6,2	7,7
Andere bedrijfskosten	-	5,1	5,8	3,7	4,0	5,8	7,8	15,3	12,3'
Bruto exploitatieoverschot	=	59,8	63,6	69,1	72,0	87,8	102,3	108,1	129,2
Opbrengsten uit financiële vaste activa	+	3,1	4,2	5,3	6,9	8,7	18,9	15,7	18,8
Opbrengsten uit vlottende financiële activa	+	8,5	9,5	8,8	9,4	13,4	19,9	24,6	26,8
Interestsubsidies	+	0,9	0,9	0,8	0,8	0,9	0,9	0,7	0,7
Kosten van schulden	-	22,8	24,3	23,9	24,0	28,1	35,7	49,7	62,4
Saldo van de overige financiële opbrengsten en kosten	+	-0,7	-1,3	-0,2	-1,3	0,2	-2,4	-2,5	-1,0
Saldo van de uitzonderlijke opbrengsten en kosten andere dan waardecorrecties	+	1,7	0,1	0,8	0,9	1,2	6,0	2,2	-3,1
Als herstructureringskosten geactiveerde kosten	+	0,3	0,2	0,2	0,8	0,5	0,3	0,2	0,3
Belastingen op het resultaat	-	5,9	6,3	6,9	6,5	8,1	8,3	9,6	11,1
Tussenkost van vennoten in het verlies	+	0,2	0,6	0,7	0,6	0,7	0,7	0,1	0,3
Uit te keren winst	-	7,5	10,0	11,4	13,1	16,3	19,9	18,5	20,0
<i>waarvan : vergoeding voor het kapitaal</i>		(7,0)	(8,5)	(9,7)	(11,3)	(14,5)	(17,7)	(16,1)	(17,1)
BRUTOBESPARINGEN	=	37,7	37,3	43,3	46,5	60,8	83,0	71,4	78,5
VORMING VAN DE BRUTOBESPARINGEN									
Nettoresultaat na belastingen		10,9	13,1	20,1	16,5	24,4	44,6	8,1	12,8
Afschrijvingen met bedrijfskarakter	+	31,5	33,4	36,2	39,2	48,4	55,4	68,9	77,8
Netto uitzonderlijke afschrijvingen	+	1,1	0,8	2,0	1,2	1,9	3,9	0,8	1,4
Nettovoorzieningen en uitgestelde belastingen	+	1,2	1,1	0,7	1,6	1,7	2,2	4,5	1,2
Netto-waardeverminderingen	+	2,9	3,1	3,9	5,7	7,5	9,2	16,9	11,1
Gerealiseerde nettomeerwaarden en ontvangen kapitaalsubsidies	-	2,7	4,7	8,9	5,2	7,5	13,1	9,5	6,0
Tussenkost van vennoten in het verlies	+	0,2	0,6	0,7	0,6	0,7	0,7	0,1	0,3
Uit te keren winst	-	7,5	10,0	11,4	13,1	16,3	19,9	18,5	20,0

¹ Ingevolge afrondingen kunnen de saldi en totalen in deze tabel licht afwijken van het verschil tussen de bedragen van de samenstellende posten.

² Voorlopige gegevens.

* Met uitzondering van de coördinatiecentra.

XII - 4c. — PARTICULIERE NIET-FINANCIËLE DIENSTEN* — GLOBALISATIE VAN DE INVESTERINGSSTROMEN

(miljarden franken)

	Geheel van de ondernemingen							
	1984	1985	1986	1987	1988	1989	1990	1991 ¹
I. Volledige en verkorte schema's								
<i>Aantal jaarrekeningen</i>	19.336	23.394	24.320	28.512	32.220	36.188	41.764	47.907
A. Immateriële vaste activa								
Aanschaffingen, inclusief geproduceerde vaste activa	3,3	5,3	5,6	8,4	12,7	20,3	17,5	15,0
Overdrachten + buitengebruikstellingen (netto boekwaarde)	0,2	0,2	0,3	0,4	0,4	0,5	0,8	1,5
B. Materiële vaste activa								
Aanschaffingen, inclusief geproduceerde vaste activa	90,9	96,8	112,6	132,4	174,2	249,8	256,8	265,6
Overdrachten + buitengebruikstellingen (netto boekwaarde)	16,5	19,6	24,4	23,9	34,4	39,7	43,0	62,9
C. Financiële vaste activa								
Aanschaffingen	17,5	30,0	33,8	48,2	88,9	120,7	145,8	149,1
Overdrachten (netto boekwaarde)	6,6	9,5	10,3	15,2	22,9	27,1	44,5	56,2
II. Volledige schema's								
<i>Aantal jaarrekeningen</i>	2.581	2.704	2.738	2.859	3.014	3.260	3.680	4.027
A. Immateriële vaste activa								
Aanschaffingen, inclusief geproduceerde vaste activa	1,5	2,8	2,7	3,8	7,5	13,8	10,1	8,8
Overdrachten + buitengebruikstellingen (netto boekwaarde)	0,1	0,1	0,2	0,2	0,3	0,3	0,4	1,0
B. Materiële vaste activa								
Aanschaffingen, inclusief geproduceerde vaste activa	68,5	65,5	72,1	82,2	108,5	170,7	167,2	174,5
Overdrachten + buitengebruikstellingen (netto boekwaarde)	13,8	15,3	21,0	19,5	28,3	30,9	34,3	52,7
C. Financiële vaste activa								
Aanschaffingen	15,4	26,4	28,8	41,5	73,7	99,0	120,0	129,2
Overdrachten (netto boekwaarde)	5,8	7,9	8,9	13,6	21,1	23,4	37,9	42,4

¹ Voorlopige gegevens.

* Met uitzondering van de coördinatiecentra.

XII - 4d. — PARTICULIERE NIET-FINANCIËLE DIENSTEN* — RATIO'S BEREKEND OP BASIS VAN DE GLOBALISATIES VAN JAARREKENINGEN

(in pct. van de toegevoegde waarde, tenzij anders vermeld)

	Geheel van de ondernemingen								
	Operator	1984	1985	1986	1987	1988	1989	1990	1991 ¹
I. Volledige en verkorte schema's									
Aantal jaarrekeningen		19.351	23.411	24.330	28.514	32.220	36.188	41.764	47.907
1. Verkoopmarges (in pct.) ²									
1.1 Bruto exploitatieresultaat ³ / Omzet		11,4	10,8	12,0	12,3	13,3	13,5	12,5	12,9
1.2 Netto exploitatieresultaat / Omzet		4,9	4,7	5,2	5,1	5,5	5,7	4,2	4,6
2. Primaire verdeling van de toegevoegde waarde									
2.1 Personeelskosten		62,0	62,4	62,1	62,6	61,0	59,8	60,8	60,2
2.2 Andere bedrijfskosten ⁴		7,8	8,0	5,8	4,6	4,2	4,3	5,4	4,6
2.3 Bruto exploitatieoverschot ^{3,5} = 100 pct. - (2.1) - (2.2)		30,2	29,6	32,1	32,8	34,8	35,9	33,8	35,2
3. Produktiviteit en arbeidskosten (in duizenden BEF) ⁶									
3.1 Toegevoegde waarde per werknemer		1.512	1.591	1.520	1.567	1.654	1.761	1.840	1.897
3.2 Personeelskosten per werknemer		995	1.041	1.003	1.043	1.069	1.122	1.192	1.218
4. Aanschaffingen van materiële vaste activa		34,9	31,6	34,4	37,5	43,0	54,8	48,8	45,4
5. Nettorendabiliteit van het eigen vermogen (in pct.)		6,9	7,5	9,7	7,5	8,3	10,7	2,8	2,7
6. Eigen vermogen / Totaal vermogen (in pct.)		21,5	22,1	24,0	27,3	29,0	28,6	28,1	28,0
II. Volledige schema's									
Aantal jaarrekeningen		2.581	2.704	2.738	2.859	3.014	3.260	3.680	4.027
1. Voornaamste elementen die bijdragen tot de vorming van de brutobesparingen ⁷									
1.1 Bruto toegevoegde waarde inclusief exploitatiesubsidies ...		100	100	100	100	100	100	100	100
1.2 Personeelskosten	-	64,3	65,2	64,9	65,6	63,5	61,7	63,0	61,8
1.3 Belastingen en taksen op de bedrijfsuitoefening	-	2,0	2,3	2,3	2,1	1,6	1,8	1,8	2,0
1.4 Andere bedrijfskosten	-	2,7	2,7	1,7	1,7	2,2	2,6	4,4	3,1
1.5 Bruto exploitatieoverschot ^{3,5}	=	31,1	29,8	31,2	30,7	32,7	34,0	30,9	33,0
1.6 Opbrengsten uit financiële activa ⁸	+	6,1	6,4	6,4	6,9	8,2	12,9	11,5	11,7
1.7 Kosten van schulden	-	11,9	11,4	10,8	10,2	10,5	11,8	14,2	16,0
1.8 Belastingen op het resultaat	-	3,1	3,0	3,1	2,8	3,0	2,8	2,8	2,8
1.9 Vergoeding van het kapitaal	-	3,6	4,0	4,4	4,8	5,4	5,9	4,6	4,4
1.10 Saldo van de overige stromen ⁹	+	0,9	-0,3	0,2	0,1	0,6	1,1	-0,5	-1,5
1.11 Brutobesparingen ⁵	=	19,6	17,5	19,5	19,8	22,7	27,5	20,4	20,1
2. Aanschaffingen van materiële vaste activa		35,6	30,8	32,5	35,0	40,5	56,6	47,8	44,6
3. Aanschaffingen van financiële vaste activa		8,0	12,4	13,0	17,7	27,5	32,8	34,3	33,0
4. Nettorendabiliteit van het eigen vermogen (in pct.)		7,6	8,4	11,1	7,2	8,4	12,5	2,0	2,7
5. Eigen vermogen / Totaal vermogen (in pct.)		17,2	17,4	19,1	22,9	25,1	25,2	24,8	24,7

¹ Voorlopige gegevens.

² Deze ratio's zijn berekend op basis van de geglobaliseerde gegevens afkomstig van alle ondernemingen uit de beschouwde groepering die hun omzetcijfer hebben vermeld.

³ Het bruto exploitatieresultaat en het bruto exploitatieoverschot vallen samen, op één punt na: de als herstructureringskosten geactiveerde kosten; deze kosten komen in mindering van de exploitatiekosten bij de berekening van het bruto exploitatieresultaat, dat hierdoor dus gunstig is beïnvloed, maar ze hebben geen weerslag op het bruto exploitatieoverschot.

⁴ De « Andere bedrijfskosten » bestaan uit enerzijds de belastingen en taksen op de bedrijfsuitoefening en anderzijds de andere bedrijfskosten sensu stricto.

⁵ Ingevolge afrondingen kan deze ratio licht verschillen van de waarde die verkregen wordt als resultaat van de rekenkundige bewerking toegepast op de samenstellende posten.

⁶ Deze ratio's zijn berekend op basis van de geglobaliseerde gegevens afkomstig van alle ondernemingen uit de beschouwde groepering die hun personeelsbestand hebben vermeld.

⁷ Zie tabel XII-1b.2.

⁸ Opbrengsten uit zowel vaste als vlottende financiële activa.

⁹ Interestsubsidies + saldo van de overige financiële opbrengsten en kosten + saldo van de uitzonderlijke opbrengsten en kosten met uitzondering van waardecorrecties + als herstructureringskosten geactiveerde kosten + tussenkomst van vennoten in het verlies - winst uit te keren aan beheerders, zaakvoerders en andere begunstigden.

* Met uitzondering van de coördinatiecentra.

XIII. — FINANCIËLE REKENINGEN

1. — MIDDELENSTROMEN PER SECTOR

(miljarden franken)

Wijzigingen in de vorderingen	Wijzigingen in de schulden	1980	1981	1982	1983	1984	1985	1986	1987	1988	1989	1990	1991	Eerste drie maanden	
														1991	1992
Particulieren en vennootschap.	Particulieren en vennootschap.	8,2	5,0	19,9	49,9	22,9	-10,2	-20,6	-35,6	2,3	44,6	-17,1	-9,8	-7,4	-15,8
	Overheidsadministratie	65,7	51,4	19,2	54,3	43,1	83,2	41,3	94,7	173,6	52,9	192,2	331,0	279,9	170,9
	Rest van de wereld	159,1	271,7	162,3	189,4	222,1	281,0	295,3	357,2	491,5	719,2	281,5	165,2	150,0	556,2
	Financiële instellingen	246,3	347,6	379,0	421,5	333,2	446,9	553,9	467,1	486,4	662,3	616,2	849,3	674,2	478,2
	NBB	7,2	4,0	-7,9	1,1	-11,0	-9,5	12,3	-3,0	6,9	6,8	-10,2	2,3	-4,3	2,9
	Totaal ¹	486,5	679,6	572,6	716,1	610,1	791,4	882,3	880,4	1.160,6	1.485,8	1.062,6	1.338,0	1.092,4	1.192,4
Overheidsadministratie	Particulieren en vennootschap.	88,3	102,5	112,3	122,9	121,0	140,7	87,6	68,8	35,1	49,3	21,9	54,1	-4,5	-24,8
	Overheidsadministratie	-3,8	-8,0	0,4	3,6	9,6	-1,6	8,7	4,5	16,0	12,5	15,5	14,9	12,0	6,8
	Rest van de wereld	3,2	4,4	6,3	8,3	6,6	5,2	5,4	6,0	7,6	9,9	6,4	15,4	4,3	-6,0
	Financiële instellingen	-8,1	-17,7	24,9	9,4	31,5	31,3	19,5	67,8	53,4	19,5	101,5	112,0	103,3	-97,3
	NBB	0,7	0,1	-0,7	0,6	-0,3	0,1	-0,3	0,1	0,1	0,1
	Totaal	79,7	81,3	144,7	144,2	168,7	175,6	120,6	147,7	111,8	91,2	145,1	196,5	115,3	-121,2
Rest van de wereld	Particulieren en vennootschap.	61,6	107,6	87,8	41,8	38,1	69,3	54,0	116,0	193,5	315,0	288,6	350,6	249,6	294,3
	Overheidsadministratie	88,1	128,3	175,2	75,2	122,0	90,1	153,8	126,2	159,5	228,9	115,3	315,7	289,0	62,5
	Rest van de wereld
	Financiële instellingen	591,7	416,6	129,0	330,2	774,5	901,0	850,2	829,2	218,9	911,7	562,1	-365,5	-396,3	594,2
	NBB	-26,8	5,1	11,5	32,8	-49,1	0,5	-0,9	-0,8	5,2	-5,6	3,6	2,2	1,9	-2,3
	Totaal	714,7	657,6	403,5	480,0	885,5	1.060,9	1.057,1	1.070,5	577,1	1.449,9	969,6	303,0	144,2	948,8
Financiële instellingen ³	Particulieren en vennootschap.	162,8	115,1	34,3	63,5	61,5	130,2	177,4	271,2	429,5	627,8	350,1	371,3	282,5	271,7
	Overheidsadministratie	221,1	323,5	385,3	480,8	378,7	476,9	376,6	404,4	197,8	249,6	235,6	84,2	145,6	251,9
	Rest van de wereld	400,3	334,3	111,2	231,5	607,2	788,0	845,0	684,0	130,0	747,4	692,1	191,3	18,9	440,1
	Financiële instellingen
	NBB	-0,4	2,8	0,8	-2,3	7,5	-3,0	0,9	2,1	1,5	6,9	-4,3	...	-4,5	-4,9
	Totaal	783,9	775,7	531,5	773,5	1.054,9	1.392,1	1.399,8	1.361,7	758,8	1.631,6	1.273,6	646,8	442,5	958,7
NBB	Particulieren en vennootschap.	-0,1	-0,1	...	-0,1	0,2
	Overheidsadministratie	25,9	73,3	32,6	8,6	13,4	-16,8	29,1	-78,6	-17,2	-36,8	-25,1	-87,9	-80,6	-7,1
	Rest van de wereld	0,2	-90,6	-26,0	10,7	18,1	-7,9	6,3	79,9	30,4	6,7	20,2	41,2	12,4	19,2
	Financiële instellingen	-46,0	29,2	-1,4	12,5	-84,2	12,9	-23,7	-2,3	0,1	38,2	-6,2	51,1	61,4	-16,4
	NBB
	Totaal	-20,0	11,9	5,1	31,7	-52,7	-12,0	11,6	-1,0	13,3	8,1	-11,2	4,5	-6,8	-4,3
Totaal	Particulieren en vennootschap. ⁴	320,9	330,2	254,2	278,0	243,4	329,8	298,4	420,3	660,4	1.036,7	643,5	766,2	520,3	525,4
	Overheidsadministratie ⁵	397,1	568,4	612,8	622,5	566,9	631,8	609,4	551,2	529,7	507,2	533,5	658,0	646,0	485,1
	Rest van de wereld	562,8	519,9	253,7	439,8	854,0	1.066,4	1.152,1	1.127,1	659,5	1.483,1	1.000,2	413,2	185,6	1.009,5
	Financiële instellingen	783,9	775,7	531,5	773,5	1.054,9	1.392,1	1.399,8	1.361,7	758,8	1.631,6	1.273,6	646,8	442,5	958,7
	NBB	-20,0	11,9	5,1	31,7	-52,7	-12,0	11,6	-1,0	13,3	8,1	-11,2	4,5	-6,8	-4,3
	Totaal	2.044,7	2.206,0	1.657,4	2.145,5	2.666,5	3.408,1	3.471,4	3.459,3	2.621,7	4.666,8	3.439,7	2.488,8	1.787,6	2.974,4

¹ Dit totaal stemt, wegens statistische aanpassingen, niet exact overeen met dat van de financiële activa van de particulieren en de vennootschappen, dat is opgenomen in kolom (13) van tabel XV-3.

² Stemt overeen met kolom (8) van tabel XI-6a.

³ Banken, spaarbanken, ondernemingen waarop hoofdstuk I van de wet van 10 juni 1964 van toepassing is, openbare kredietinstellingen (incl. de openbare huisvestingsmaatschappijen en de woningfondsen van de Bond van Grote Gezinnen), Muntfonds, Bestuur der Postchecks, Rentenfonds, HWI.

⁴ Stemt overeen met kolom (12) van tabel XVI-1.

⁵ Stemt overeen met kolom (7) van tabel XI-6a.

XIII - 2. — WIJZIGINGEN IN DE VORDERINGEN EN VERPLICHTINGEN IN 1991 - SYNTHESE¹

(miljarden franken)

Schulden per sector	Particulieren en vennootschappen	Nationale overheid	Gemeenschappen en Gewesten	Overige centrale communautaire en regionale overheid	Lokale overheid	Sociale-zekerheidsinstellingen	Nationale Bank van België	Muntfonds, BPC, Rentenfonds en HWI	Banken	Spaarbanken ²	Kredietinstellingen van de overheidssector ³	Verzekeringsmaatschappijen	Instellingen voor collectieve belegging	Overige financiële instellingen	Rest van de wereld	TOTAAL
Vorderingen per sector																
Particulieren en vennootschappen	-32,6	146,5	...	5,0	-15,3	-0,4	2,3	-15,2	355,5	177,4	304,0	106,0	184,1	-29,4	179,5	1.367,3
Nationale overheid	1,5	16,7	78,3	2,5	12,5	12,9	124,4
Gemeenschappen en Gewesten	11,3	11,3
Overige centrale communautaire en regionale overheid	45,4	-0,1	0,1	-0,4	0,5	...	0,6	45,5	2,6	94,1
Lokale overheid	2,8	-30,9	-28,1
Sociale-zekerheidsinstellingen	8,7	16,0	...	-0,1	-5,1	-0,4	0,3	...	-24,7	-5,3
Nationale Bank van België	0,2	-89,2	...	-0,1	1,4	1,2	30,8	2,2	16,9	41,2	4,5
Muntfonds, BPC, Rentenfonds en HWI	-0,4	-88,5	...	-0,1	-3,7	2,2	-2,8	-7,8	-1,9	...	-102,9
Banken	202,4	-64,2	6,5	46,9	-13,7	-0,3	-1,0	-43,9	-159,1	-9,0	4,0	-8,5	39,4	-0,4
Spaarbanken ²	79,5	90,5	3,5	10,6	-2,9	3,3	0,7	-2,9	-15,4	-2,3	-0,3	-6,8	76,7	234,2
Kredietinstellingen van de overheidssector ³	85,4	-34,9	36,0	37,2	51,3	6,5	0,3	-8,6	17,8	-1,3	17,1	6,4	75,2	288,5
Verzekeringsmaatschappijen ⁴	44,0	49,6	...	1,1	1,5	3,5	...	5,5	...	0,4	...	0,4	106,0
Instellingen voor collectieve belegging	8,1	143,0	48,1	-14,7	184,5
Overige financiële instellingen	4,3	4,3
Rest van de wereld	350,6	317,8	...	-2,1	2,2	-49,4	-362,8	67,5	-19,8	-1,0	...	303,0
TOTAAL	795,6	490,9	46,0	98,4	13,5	9,1	4,5	-102,9	-0,4	234,2	288,5	106,0	184,5	4,3	413,2	2.585,5

¹ Het totaal van de intersectorale financiële stromen verschilt van dat van tabel XIII-1. Die verschillen zijn toe te schrijven aan :

- het deconsolideren van de operaties tussen de financiële instellingen, zoals die gedefinieerd zijn in tabel XIII-1 ;
- het deconsolideren van de operaties, andere dan die in de vorm van aandelen en obligaties van de particulieren en de vennootschappen, met de verzekeringsmaatschappijen, de instellingen voor collectieve belegging en de overige financiële instellingen ;
- het deconsolideren van de operaties tussen deze laatste drie sectoren.

² Incl. de ondernemingen waarop hoofdstuk I van de wet van 10 juni 1964 van toepassing is.

³ Excl. de openbare huisvestingsmaatschappijen en de woningfondsen van de Bond van Grote Gezinnen.

⁴ Excl. de bovenwettelijke pensioenfondsen.

XIII - 3. — WIJZIGINGEN, IN 1991, IN DE VORDERINGEN EN VERPLICHTINGEN BINNEN DE BELGISCHE ECONOMIE (miljarden franken)

Schulden per sector	Particulieren en vennootschappen	Nationale overheid	Gemeenschappen en Gewesten	Overige nationale, communautaire en regionale overheid	Lokale overheid	Sociale-zekerheidsinstellingen	Nationale Bank van België	Muntfonds, BPC, Rentenfonds en HWI	Banken	Spaarbanken ¹	Kredietinstellingen van de overheidssector ²	Verzekeringsmaatschappijen ¹	Instellingen voor collectieve belegging	Overige financiële instellingen	Rest van de wereld	TOTAAL
Vorderingen per sector																
<i>Particulieren en vennootschappen</i>																
Financieel goud en BTR	3,5	3,5
Chartaal geld en zichtdeposito's	2,9	-10,9	12,7	5,3	2,6	0,3	...	13,0
Overige deposito's	74,2	43,5	17,5	57,0	192,2
Waardepapieren op korte termijn	73,9	26,7	46,3	41,1	188,1
Krediet op korte termijn	9,6	9,6
Commerciële kredieten	11,0	11,0
Obligaties en kasbons voor meer dan een jaar	-19,1	72,6	...	5,0	-15,3	-0,4	100,4	52,9	97,7	119,1	412,8
Aandelen	-13,5	4,4	184,1	...	83,8	258,8
Krediet op lange termijn	118,4	118,4
Technische verzekeringsreserves	99,6	99,6
Diversen en aanpassingen	-0,6	-4,3	137,1	29,3	145,0	6,4	...	-29,8	-222,8	60,3
Totaal ...	-32,6	146,5	...	5,0	-15,3	-0,4	2,3	-15,2	355,5	177,4	304,0	106,0	184,1	-29,4	179,5	1367,3
<i>Nationale overheid</i>																
Overige deposito's	16,7	78,3	2,5	12,5	12,9	123,0
Waardepapieren op korte termijn	1,5	1,5
Totaal	1,5	16,7	78,3	2,5	12,5	12,9	124,4
<i>Gemeenschappen en Gewesten</i>																
Overige deposito's	11,3	11,3
Totaal	11,3	11,3
<i>Overige nationale, communautaire en regionale overheid</i>																
Chartaal geld en zichtdeposito's	0,1	-0,2	-0,1	-0,2
Overige deposito's	-0,2	0,5	...	0,6	0,9
Waardepapieren op korte termijn	-0,1	-0,1
Krediet op korte termijn	2,3	2,3
Obligaties en kasbons voor meer dan een jaar
Krediet op lange termijn	43,1	45,5	2,6	91,2
Diversen en aanpassingen
Totaal ...	45,4	-0,1	0,1	-0,4	0,5	...	0,6	45,5	2,6	94,1
<i>Lokale overheid</i>																
Chartaal geld en zichtdeposito's	12,4	12,4
Overige deposito's	-44,1	-44,1
Waardepapieren op korte termijn
Obligaties en kasbons voor meer dan een jaar	2,8	0,8	3,6
Totaal	2,8	-30,9	-28,1
<i>Sociale-zekerheidsinstellingen</i>																
Chartaal geld en zichtdeposito's	-0,4	0,3	...	-9,2	-9,2
Overige deposito's	-15,2	-15,2
Waardepapieren op korte termijn	-0,7	-0,7
Krediet op korte termijn	9,1	9,1
Obligaties en kasbons voor meer dan een jaar	-0,3	16,7	...	-0,1	-5,1	-0,1	...	-0,2	10,9
Krediet op lange termijn	-0,1	-0,1
Diversen en aanpassingen	-0,1	-0,1
Totaal ...	8,7	16,0	...	-0,1	-5,1	-0,4	0,3	...	-24,7	-5,3
<i>Nationale Bank van België</i>																
Financieel goud en BTR	2,6	2,6
Chartaal geld en zichtdeposito's	1,2	17,0	18,2
Waardepapieren op korte termijn	-56,8	-56,8
Krediet op korte termijn	30,8	2,2	16,9	21,6	71,5
Obligaties en kasbons voor meer dan een jaar	0,2	-32,4	...	-0,1	1,4	-0,1	-31,0
Totaal ...	0,2	-89,2	...	-0,1	1,4	1,2	30,8	2,2	16,9	41,2	4,5
<i>Muntfonds, BPC, Rentenfonds en HWI</i>																
Waardepapieren op korte termijn	-76,5	-76,5
Krediet op korte termijn	2,2	-2,8	-7,6	-8,2
Obligaties en kasbons voor meer dan een jaar	-0,4	-12,0	...	-0,1	-3,7	-0,2	-1,9	...	-18,2
Totaal ...	-0,4	-88,5	...	-0,1	-3,7	2,2	-2,8	-7,8	-1,9	...	-102,9

Banken																
Chartaal geld en zichtdeposito's	-1,0	0,4	-0,6
Waardepapieren op korte termijn	...	-219,7	-43,0	-0,2	-270,0
Krediet op korte termijn	113,0	-0,8	...	0,3	...	-0,9	-189,6	-8,7	-7,1	41,8	-18,1
Obligaties en kasbons voor meer dan een jaar	6,3	157,6	...	28,0	-13,7	-0,6	-0,3	-0,3	-15,7	-8,5	32,3	185,2
Aandelen	15,0	15,0
Krediet op lange termijn	83,2	-2,0	6,5	19,6	-77,9	29,4
Diversen en aanpassingen	30,7	28,0	58,7
Totaal	202,4	-64,2	6,5	46,9	-13,7	-0,3	-1,0	-43,9	-159,1	-9,0	4,0	-8,5	39,4	-0,4
Spaarbanken¹																
Chartaal geld en zichtdeposito's	0,7	0,7
Waardepapieren op korte termijn	...	41,7	-2,8	38,9
Krediet op korte termijn	26,2	5,5	...	-0,2	-17,1	-0,9	2,6	92,2	108,3
Obligaties en kasbons voor meer dan een jaar	-2,1	48,9	...	7,5	-2,9	-2,2	0,2	-1,4	-2,9	-6,8	-18,1	20,2
Aandelen	1,5	0,2	1,7
Krediet op lange termijn	55,4	...	3,5	3,1	-3,7	58,3
Diversen en aanpassingen	6,1	6,1
Totaal	79,5	90,5	3,5	10,6	-2,9	3,3	0,7	-2,9	-15,4	-2,3	-0,3	-6,8	76,7	234,2
Kredietinstellingen van de openbare sector²																
Chartaal geld en zichtdeposito's	0,3	0,4
Waardepapieren op korte termijn	...	-23,2	-6,5	-29,7
Krediet op korte termijn	29,0	...	11,2	10,9	15,8	10,3	...	-2,1	17,9	-1,3	18,8	51,5	162,0
Obligaties en kasbons voor meer dan een jaar	-0,3	-11,7	...	3,1	-4,0	-3,8	-1,7	6,4	37,7	25,7
Aandelen	1,0	1,0
Krediet op lange termijn	56,7	...	24,8	23,2	39,5	-4,2	139,9
Diversen en aanpassingen	-10,8	-10,8
Totaal	85,4	-34,9	36,0	37,2	51,3	6,5	0,3	-8,6	17,8	-1,3	17,1	6,4	75,2	288,5
Verzekeringsmaatschappijen³																
Chartaal geld en zichtdeposito's	2,8	2,8
Overige deposito's
Waardepapieren op korte termijn
Obligaties en kasbons voor meer dan een jaar	6,7	49,6	...	1,1	1,5	0,7	...	5,5	8,3	73,4
Aandelen	8,0	0,4	-7,9	0,5
Krediet op lange termijn	9,4	9,4
Diversen en aanpassingen	19,9	19,9
Totaal	44,0	49,6	...	1,1	1,5	3,5	...	5,5	0,4	0,4	106,0
Instellingen voor collectieve belegging																
Overige deposito's	48,1	-23,7	24,4
Waardepapieren op korte termijn	...	100,0	100,0
Obligaties en kasbons voor meer dan een jaar	3,1	43,1	13,1	59,2
Aandelen	5,0	-4,1	0,9
Totaal	8,1	143,0	48,1	-14,7	184,5
Overige financiële instellingen																
Chartaal geld en zichtdeposito's
Overige deposito's
Waardepapieren op korte termijn
Krediet op korte termijn
Obligaties en kasbons voor meer dan een jaar
Aandelen
Krediet op lange termijn	4,3	4,3
Diversen en aanpassingen
Totaal	4,3	4,3
Rest van de wereld																
Chartaal geld en zichtdeposito's	2,2	...	9,5	11,7
Overige deposito's	22,0	-2,0	-14,3	5,7
Waardepapieren op korte termijn	...	99,7	-6,5	93,2
Krediet op korte termijn	0,1	-3,1	-42,9	-404,2	58,3	10,1	-381,8
Obligaties en kasbons voor meer dan een jaar	5,9	180,3	...	-1,1	4,6	...	-19,4	-1,0	...	169,2
Aandelen	215,1	215,1
Krediet op lange termijn	88,6	37,8	...	2,1	128,5
Diversen en aanpassingen	40,9	5,3	11,2	3,9	61,3
Totaal	350,6	317,8	...	-2,1	2,2	-49,4	-362,8	67,5	-19,8	-1,0	...	303,0
TOTAAL	795,6	490,9	46,0	98,4	13,5	9,1	4,5	-102,9	-0,4	234,2	288,5	106,0	184,5	4,3	413,2	2.585,5

¹ Incl. de ondernemingen waarop hoofdstuk I van de wet van 10 juni 1964 van toepassing is.

² Excl. de openbare huisvestingsmaatschappijen en de woningfondsen van de Bond van Grote Gezinnen.

³ Excl. de bovenwettelijke pensioenfondsen.

XIV. — FINANCIËLE INSTELLINGEN

1a. — BALANSEN VAN DE NATIONALE BANK VAN BELGIE

(miljarden franken)

	1990 31 dec.	1991 31 dec.	1992 31 dec.
ACTIVA			
Goud	363,7	333,8	260,2
Vreemde valuta's	231,7	230,8	193,4
Bijzondere trekkingsrechten (SDR)	17,3	18,4	5,7
Deelneming in het IMF	14,4	16,4	26,7
Leningen aan het IMF	—	—	—
Deposito bij het IMF in het kader van de USAF	4,4	4,5	4,6
Ecu's	108,5	110,6	106,4
EFMS : Financieringen op zeer korte en op korte termijn	—	12,6	116,6
EEG : Financiële ondersteuning op middellange termijn	—	—	—
Internationale akkoorden	3,4	3,1	3,3
Voorschotten op onderpand	3,3	43,9	20,0
Handelspapier	30,3	18,4	10,1
Effecten op de markt gekocht	—	17,7	17,4
Vorderingen wegens andere interventies op de geldmarkt	—	42,6	52,4
Voorschotten aan het Rentenfonds	—	—	—
Voorschotten aan de Belgische Staat	107,7	0,0	0,2
Voorschotten aan de Luxemburgse Staat	—	—	—
Munten	0,9	0,7	0,9
Tegoed bij het Bestuur der Postchecks :			
Rekening A	0,0	0,0	0,0
Rekening B	2,6	3,8	3,5
Statutaire beleggingen (art. 21)	30,6	34,2	37,2
Gebouwen, materieel en meubelen	10,7	11,2	12,3
Overige activa	0,2	0,5	6,5
Overlopende rekeningen	7,0	6,9	7,8
TOTAAL ACTIVA	936,7	910,2	885,1
PASSIVA			
Bankbiljetten in omloop	428,5	431,5	430,2
Rekeningen-courant in franken :			
Schatkist	0,0	—	—
Andere	6,4	7,1	4,6
Verbintenissen wegens interventies op de geldmarkt	—	4,2	4,4
Rekeningen-courant in vreemde valuta's	0,0	0,0	0,0
Financiële bijstandsakkoorden	2,6	3,8	3,5
Tegenwaarde van de toegewezen SDR	21,4	21,7	22,1
EFMS : Financieringen op zeer korte en op korte termijn	—	—	—
Onbeschikbare reserve meerwaarde op goud	54,8	54,8	116,3
Overige schulden	8,6	2,4	1,2
Overlopende rekeningen	0,3	0,1	0,4
Waarderingsverschillen op goud en vreemde valuta's	368,7	336,0	250,0
Voorziening voor gebouwen, materieel en meubelen	1,9	1,4	0,9
Maatschappelijke voorziening voor diverse risico's	8,5	8,7	9,8
Kapitaal	0,4	0,4	0,4
Reservefonds :			
Statutaire reserve	2,4	2,5	2,7
Buitengewone reserve	20,8	23,5	25,5
Afschrijvingsrekening voor gebouwen, materieel en meubelen	10,1	10,6	11,7
Te verdelen nettowinst	1,2	1,3	1,3
TOTAAL PASSIVA	936,7	910,2	885,1

N.B. Het Jaarverslag van de NBB bevat, als bijlage, al de weekstaten voor het verslagjaar. Het geeft eveneens een beknopte toelichting bij de voornaamste balansposten.

XIV - 1b. — WEEKSTATEN VAN DE NATIONALE BANK VAN BELGIE

(miljarden franken)

Posten	1992 9 nov.	1992 7 dec.	1993 4 januari	1993 8 februari	1993 8 maart	1993 5 april	1993 10 mei	1993 7 juni
ACTIVA								
Goud	276,5	276,5	260,2	260,2	260,2	260,2	260,2	260,2
Vreemde valuta's	228,0	180,8	192,9	185,3	258,2	274,9	288,3	290,1
Bijzondere Trekkingsrechten (SDR)	16,9	5,5	5,7	5,7	5,7	5,7	5,7	5,7
Deelneming in het IMF	15,5	26,2	27,0	27,0	26,6	25,9	25,9	25,9
Leningen aan het IMF	0,0	0,0	0,0	0,0	0,0	0,0	0,0	0,0
Deposito's bij het IMF in het kader van de USAF	4,5	4,5	4,6	4,6	4,6	4,6	4,6	4,6
Ecu's	92,0	92,0	106,4	109,8	122,3	122,5	132,0	132,2
EFMS : Financieringen op zeer korte en op korte termijn	82,5	159,7	116,6	138,7	36,4	20,7	0,0	0,0
EEG Financiële ondersteuning op middellange termijn	0,0	0,0	0,0	0,0	0,0	0,0	0,0	0,0
Internationale akkoorden	3,3	3,3	3,3	3,3	3,4	3,4	3,4	3,4
Voorschotten op onderpand	29,9	13,2	20,1	38,6	17,1	16,3	21,1	28,4
Handelspapier	12,9	11,3	11,3	8,5	4,2	6,2	5,3	7,5
Effecten op de markt gekocht	9,6	9,4	19,4	0,0	10,6	15,5	23,5	23,6
Vorderingen wegens andere interventies op de geldmarkt	37,7	42,5	52,3	23,9	57,0	51,2	51,3	42,8
Voorschotten aan het Rentenfonds	0,0	0,0	0,0	0,0	0,0	0,0	0,0	0,0
Voorschotten aan de Belgische Staat	10,8	4,2	0,1	4,4	8,0	14,6	3,2	14,2
Voorschotten aan de Luxemburgse Staat	0,0	0,0	0,0	0,0	0,0	0,0	0,0	0,0
Munten	1,0	1,1	0,9	1,2	0,9	0,9	0,9	0,8
Tegoed bij het Bestuur der Postchecks :								
Rekening A	0,0	0,0	0,0	0,0	0,0	0,0	0,0	0,0
Rekening B	3,6	3,6	3,5	3,4	3,5	3,4	3,3	3,2
Statutaire beleggingen (art. 21)	37,2	37,2	37,2	40,4	40,4	40,4	40,4	40,4
Gebouwen, materieel en meubelen	11,2	11,2	11,2	12,3	12,3	12,3	12,3	12,3
Diverse rekeningen	11,8	12,7	13,6	8,0	9,3	9,3	11,4	12,4
	885,0	894,8	886,3	875,2	880,7	887,9	892,7	907,5
PASSIVA								
Bankbiljetten in omloop	416,8	421,1	427,9	412,8	418,8	424,7	430,7	441,6
Rekeningen-courant in franken :								
Schatkist	0,0	0,0	0,0	0,0	0,0	0,0	0,0	0,0
Andere	8,9	5,6	8,2	9,7	6,3	10,1	6,2	6,8
Verbintenissen wegens interventies op de geldmarkt	1,0	1,0	6,2	3,9	1,3	2,7	1,8	1,3
Rekeningen-courant in vreemde valuta's	0,0	0,0	0,0	0,0	0,0	0,0	0,0	0,0
Financiële bijstandsakkoorden	3,6	3,6	3,5	3,4	3,5	3,4	3,3	3,2
Tegenwaarde van de toegewezen SDR	21,7	21,7	22,1	22,1	22,1	22,1	22,1	22,1
EFMS : Financieringen op zeer korte en op korte termijn	0,0	0,0	0,0	0,0	0,0	0,0	0,0	0,0
Onbeschikbare reserve meerwaarde op goud	116,3	116,3	116,3	116,3	116,3	116,3	116,3	116,3
Waarderingsverschillen op goud en vreemde valuta's	262,6	270,0	250,1	258,1	258,7	259,6	260,6	261,0
Kapitaal	0,4	0,4	0,4	0,4	0,4	0,4	0,4	0,4
Reserves en afschrijvingsrekeningen	36,8	36,8	36,8	40,0	40,0	40,0	40,0	40,0
Diverse rekeningen	16,9	18,2	14,8	8,4	13,4	8,5	11,4	14,8
	885,0	894,8	886,3	875,2	880,7	887,9	892,7	907,5

N.B. — Het Jaarverslag van de NBB bevat, als bijlage, al de weekstaten voor het verslagjaar. Het geeft eveneens een beknopte toelichting bij de voornaamste balansposten.

XIV - 2. — NETTO GOUD- EN DEVIEZENRESERVES A CONTANT VAN DE NATIONALE BANK VAN BELGIË¹

(miljarden franken)

Periodes	Bedragen einde periode										Veranderingen tegen de wisselkoersen van de transacties ⁶
	Brutotegoeden a contant						Brutoverplichtingen a contant			Totale netto deviezenreserves	
	Goudvoorraad	Tegoeden bij het IMF ²	EEC ³	Buitenlandse valuta's	Internationale akkoorden ⁴	Totaal	Direct opvraagbaar ⁵	Met onbepaalde vervaldag : BTR, netto cumulatieve toewijzing	Totaal		
(1)	(2)	(3)	(4)	(5)	(6) = (1) tot (5)	(7)	(8)	(9) = (7) + (8)	(10) = (6) - (9)	(11)	
1986	58,2	41,9	138,9	34,7	2,4	276,1	6,1	23,6	29,7	246,4	+ 7,2
1987	57,3	47,5	152,9	111,0	2,3	371,0	5,3	23,6	28,9	342,1	+80,7
1988	57,3	40,3	138,0	156,8	2,5	394,8	10,5	23,6	34,1	360,7	+25,2
1989	51,5	42,1	118,7	221,9	2,5	436,6	4,9	23,6	28,5	408,1	+12,3
1990	51,5	39,8	109,1	236,1	3,4	439,9	8,5	23,6	32,2	407,7	+16,5
1990 4 ^e kwartaal	51,5	39,8	109,1	236,1	3,4	439,9	8,5	23,6	32,2	407,7	+ 3,6
Nieuwe reeks											
1991	333,8	39,3	123,3	230,8	3,1	730,3	10,8	21,7	32,5	697,8	+17,5
1992	260,2	37,0	223,0	193,4	3,3	716,8	8,4	22,1	30,5	686,3	+19,9
1991 3 ^e kwartaal	363,7	38,4	113,9	228,1	3,2	747,3	10,4	21,4	31,8	715,5	- 1,1
1991 4 ^e kwartaal	333,8	39,3	123,3	230,8	3,1	730,3	10,8	21,7	32,5	697,8	+15,5
1992 1 ^e kwartaal	333,8	38,1	102,2	234,8	3,1	712,0	9,9	21,7	31,6	680,4	- 7,4
1992 2 ^e kwartaal	262,2	38,9	109,8	311,1	3,1	725,2	8,6	21,7	30,3	694,9	+11,7
1992 3 ^e kwartaal	276,5	37,7	189,0	236,9	3,4	743,5	8,5	21,7	30,2	713,3	+27,1
1992 4 ^e kwartaal	260,2	37,0	223,0	193,4	3,3	716,8	8,4	22,1	30,5	686,3	-11,5
1993 1 ^e kwartaal	260,2	36,1	143,2	259,9	3,4	702,8	9,5	22,1	31,6	671,2	-23,3
1993 2 ^e kwartaal	260,2	36,0	132,4	292,3	3,4	724,3	9,1	22,1	31,2	693,1	+20,8
1992 Juni	262,2	38,9	109,8	311,1	3,1	725,2	8,6	21,7	30,3	694,9	+ 3,9
1992 Juli	276,5	39,0	99,8	295,1	3,4	713,8	11,7	21,7	33,4	680,5	- 6,0
1992 Augustus	276,5	38,9	99,8	296,8	3,4	715,4	8,3	21,7	30,0	685,4	+ 4,8
1992 September	276,5	37,7	189,0	236,9	3,4	743,5	8,5	21,7	30,2	713,3	+28,3
1992 Oktober	276,5	37,7	174,5	234,3	3,3	726,3	8,3	21,7	30,0	696,3	-16,1
1992 November	276,5	37,0	245,0	194,8	3,3	756,7	7,9	21,7	29,6	727,1	+23,4
1992 December	260,2	37,0	223,0	193,4	3,3	716,8	8,4	22,1	30,5	686,3	-18,8
1993 Januari	260,2	37,2	230,1	180,7	3,3	711,5	10,1	22,1	32,2	679,3	-14,4
1993 Februari	260,2	36,8	247,1	188,0	3,4	735,5	10,1	22,1	32,2	703,3	+22,7
1993 Maart	260,2	36,1	143,2	259,9	3,4	702,8	9,5	22,1	31,6	671,2	-31,6
1993 April	260,2	36,1	138,7	281,5	3,4	719,9	9,3	22,1	31,4	688,5	+16,9
1993 Mei	260,2	36,2	132,2	289,5	3,4	721,5	9,0	22,1	31,1	690,4	+ 1,8
1993 Juni	260,2	36,0	132,4	292,3	3,4	724,3	9,1	22,1	31,2	693,1	+ 2,1

¹ Gewaardeerd tegen de boekingskoersen die gehanteerd worden in de officiële balans van de NBB. Eventuele tegoeden op en verplichtingen tegenover het Groothertogdom Luxemburg niet inbegrepen.

² Omvatten a) de rechten die de Belgische Staat bezit als lid van het IMF, en die de NBB, krachtens de wet van 9 juni 1969, in haar boekhouding mag opnemen als eigen tegoeden op voorwaarde dat zij de verplichtingen van de Belgische Staat terzake op zich neemt, en b) de voorschotten die de NBB voor haar eigen rekening verleende aan het IMF binnen de « oliefaciliteit », de « aanvullende kredietfaciliteit », de « deposito's bij het IMF in het kader van de USAF » en de « verruimde toegankelijkheid » krachtens met het IMF gesloten overeenkomsten die door de Regering werden goedgekeurd.

³ Omvatten de Ecu's evenals, eventueel, de vordering op het EFMS uit hoofde van de financiering op zeer korte termijn van intracommunautaire interventies en de financiële bijstand op middellange termijn verleend door de Belgische Staat en door de NBB gefinancierd voor rekening van deze laatste.

⁴ Omvatten de voorschotten in Belgische frank toegestaan krachtens betalingsakkoorden die België heeft gesloten met niet-EEG-landen en waarvan de uitvoering onder toepassing valt van de overeenkomst van 15 juni 1972 tussen de Staat en de NBB.

⁵ Omvatten de bedragen ingeschreven op rekeningen van de centrale banken of van de regeringen van landen die een financiële bijstand genieten in het raam van de door de Staat gesloten buitenlandse leningsakkoorden, de overige verplichtingen van de NBB in Belgische frank tegenover het buitenland, in het bijzonder tegenover de centrale banken en de Europese instellingen, evenals de direct opvraagbare verplichtingen in buitenlandse valuta's.

⁶ Niet inbegrepen de boekhoudkundige veranderingen die wisselkoerswijzigingen mogelijk hebben teweeggebracht in de tegenwaarde in Belgische frank van de bedragen in buitenlandse valuta's. Bovendien is rekening gehouden met een aanpassing waardoor transacties die in een bepaalde periode hebben plaatsgehad, maar in diezelfde periode nog niet afgewikkeld waren, toegewezen worden aan de daarop volgende periode.

XIV - 3. — ALGEMENE STAAT DER BANKEN¹

(miljarden franken)

Activa

Posten	1989 31 dec.	1990 31 dec.	1991 31 dec.	1992 31 dec.	1991 31 okt.	1992 31 okt.	1991 30 nov.	1992 30 nov.
Kas, Nationale Bank, postrekening, NKBK	21,4	21,5	20,9	20,9	17,6	17,6	16,6	18,7
Daggeld	353,6	359,9	410,3	292,5	409,0	589,8	444,8	606,6
Bankiers	2.800,6	2.962,4	2.968,8	3.112,9	2.949,3	3.317,5	2.895,7	3.448,6
Moedermaatschappij, succursalen en filialen	1.989,1	2.098,4	1.971,9	2.106,4	2.699,7	2.444,1	2.288,8	2.364,0
Andere te innen waarden op korte termijn	112,1	86,1	62,1	49,8	104,2	72,0	113,6	68,1
Wissels	1.166,7	1.196,3	954,6	950,9	981,2	1.071,6	981,3	983,6
a) Overheidspapier	917,6	980,8	718,8	723,4	742,0	839,5	739,2	768,4
b) Handelswissels ^a	249,1	215,5	235,8	227,5	239,2	232,1	242,1	215,2
Prolongaties en voorschotten op effecten	8,5	2,3	7,0	7,1	4,9	14,9	9,1	5,0
Debiteuren wegens verstrekte accepten	45,8	45,5	70,4	42,0	64,5	41,3	68,8	41,4
Diverse debiteuren	2.992,8	3.181,3	3.334,1	3.578,2	3.445,2	3.582,4	3.407,0	3.666,3
Effecten	1.752,7	1.877,6	2.033,4	2.309,8	2.028,4	2.220,7	2.040,0	2.270,6
a) Belgische overheidsfondsen	1.117,2	1.176,4	1.295,3	1.455,3	1.268,9	1.404,9	1.285,1	1.430,7
b) Overige leningen	580,2	649,7	673,5	805,8	706,6	767,7	696,3	791,0
c) Aandelen en deelbewijzen	17,2	12,7	12,5	11,0	14,4	9,7	14,2	10,2
d) Overige effecten	38,1	38,8	52,1	37,7	38,5	38,4	44,4	38,7
Belegde wettelijke reserve	6,6	6,7	8,0	9,3	7,9	9,3	8,0	9,3
Participaties	89,0	82,8	95,4	94,8	89,7	96,1	90,5	96,0
a) Filialen	67,2	63,9	77,0	82,3	65,0	77,3	65,7	77,4
b) Overige participaties	21,8	18,9	18,4	12,5	24,7	18,8	24,8	18,6
Oprichtings- en eerste inrichtingskosten	3,6	3,7	3,5	4,1	3,8	3,9	3,8	3,9
Gebouwen	35,6	42,0	48,0	51,1	48,9	50,3	49,1	50,5
Participaties in filialen voor immobiliën	2,1	2,1	2,6	2,8	2,1	2,8	2,0	2,8
Vorderingen op filialen voor immobiliën	0,2	0,2	0,1	0,4	0,1	0,5	0,1	0,3
Materieel en meubilair	12,5	12,8	12,8	13,9	13,8	14,5	13,6	14,6
Diversen	458,6	509,8	489,7	469,2	483,4	446,6	473,3	488,8
Totaal der activa ...	11.851,5	12.491,4	12.493,6	13.116,1	13.353,7	13.995,9	12.906,1	14.139,1
^a De rubriek « Handelswissels » omvat niet de :								
— bij de NBB en de andere publieke kredietinstellingen herdis-								
contereerde wissels	47,8	48,1	37,5	29,9	37,3	34,2	37,6	31,6
— wissels « en pension » bij de publieke kredietinstellingen	16,5	12,7						

¹ De algemene staat bevat, wat betreft de banken welke hun bedrijvigheid in hoofdzaak in het buitenland uitoefenen, slechts de bestanddelen der activa van de Belgische zetels. De saldi van de rekeningen geopend door deze laatste op naam van de in

het buitenland gevestigde zetels zijn opgenomen onder rubriek « Moedermaatschappij, succursalen en filialen ».

XIV - 3. — ALGEMENE STAAT DER BANKEN¹

(miljarden franken)

Passiva

Posten	1989 31 dec.	1990 31 dec.	1991 31 dec.	1992 31 dec.	1991 31 okt.	1992 31 okt.	1991 30 nov.	1992 30 nov.
Opvraagbaar :								
Schuldeisers gedekt door zakelijke zekerheden ...	21,8	15,0	94,0	111,2	88,8	152,7	84,2	122,0
a) Schuldeisers gewaarborgd door voorrechten	10,4	9,4	7,8	8,6	5,7	6,5	5,6	6,0
b) Schuldeisers bij overeenkomst door zakelijke zekerheden gewaarborgd	11,4	5,6	86,2	102,6	83,1	146,2	78,6	116,0
Daggeld	445,9	472,4	621,8	427,2	555,4	655,3	595,8	688,1
Bankiers	4.841,1	4.913,1	4.447,2	4.793,7	4.903,0	4.993,9	4.673,7	5.076,6
Moedermaatschappij, succursalen en filialen	1.557,7	1.704,2	1.473,0	1.467,9	1.964,5	1.854,9	1.774,2	1.798,1
Wissels geaccepteerd	45,8	45,5	70,4	42,0	64,5	41,3	68,8	41,4
Andere te betalen waarden op korte termijn ...	113,1	76,5	66,1	71,0	93,9	97,2	98,8	82,9
Crediteuren wegens wissels ter incasso	5,2	3,1	2,6	2,3	2,8	2,3	2,8	2,3
Deposito's en crediteuren	3.410,0	3.628,6	3.922,8	4.204,5	3.859,1	4.178,0	3.796,1	4.277,3
a) Dadelijk opvraagbaar	812,7	780,2	833,3	824,2	790,5	832,6	798,5	879,3
b) Op hoogstens dertig dagen	896,3	976,0	1.083,5	1.113,0	1.079,7	1.156,1	1.005,0	1.158,2
c) Op meer dan dertig dagen	720,7	969,1	1.110,1	1.395,3	1.110,5	1.348,2	1.117,9	1.403,1
d) Op meer dan één jaar	22,8	23,6	26,1	20,2	25,8	22,3	25,6	21,3
e) Op meer dan twee jaar	80,0	85,8	77,8	71,6	83,0	71,5	81,0	71,2
f) Bankboekjes	873,5	767,2	717,6	677,6	699,3	646,5	694,9	643,7
g) Andere op boekjes ingeschreven deposito's	4,0	26,7	74,4	102,6	70,3	100,8	73,2	100,5
Obligaties en kasbons	533,4	690,8	809,7	897,8	800,5	896,4	806,1	898,3
Nog te storten bedragen op fondsen en participaties	2,0	1,8	1,8	1,9	1,9	2,0	1,9	2,0
Diversen	504,4	550,1	537,0	596,0	578,3	619,0	557,2	641,5
Totaal opvraagbaar ...	11.480,4	12.101,1	12.046,4	12.615,5	12.912,7	13.493,0	12.459,6	13.630,5
Speciaal opvraagbaar :								
Achtergestelde passiva	94,7	101,8	138,8	186,3	128,0	179,1	134,3	184,7
Niet opvraagbaar :								
Kapitaal	119,2	144,7	154,0	153,2	156,7	157,5	155,7	157,6
Niet beschikbare reserve wegens uitgiftepremie	22,8	23,4	26,9	28,5	26,9	28,7	26,8	28,7
Wettelijke reserve (art. 13, K.B. 185)	6,5	7,0	8,3	9,2	8,3	9,5	8,3	9,5
Beschikbare reserve	55,5	56,0	63,7	67,2	63,8	70,9	63,8	70,9
Andere reserves	52,8	44,0	43,5	43,6	43,5	43,5	43,5	43,4
Reservefonds	19,6	13,4	12,0	12,6	13,8	13,7	14,1	13,8
Totaal niet opvraagbaar ...	276,4	288,5	308,4	314,3	313,0	323,8	312,2	323,9
Totaal der passiva ...	11.851,5	12.491,4	12.493,6	13.116,1	13.353,7	13.995,9	12.906,1	14.139,1

¹ De algemene staat bevat, wat betreft de banken welke hun bedrijvigheid in hoofdzaak in het buitenland uitoefenen, slechts de bestanddelen der passiva van de Belgische zetels. De saldi van de rekeningen geopend door deze laatste op naam van

de in het buitenland gevestigde zetels zijn opgenomen onder rubriek « Moedermaatschappij, succursalen en filialen ».

XIV - 4. — ALGEMENE STAAT DER SPAARBANKEN EN DER ONDERNEMINGEN
ONDERWORPEN AAN HOOFDSTUK I VAN DE WET VAN 10 JUNI 1964

a) Algemene staat der spaarbanken

(miljarden franken)

Activa

Posten	1989 31 dec.	1990 31 dec.	1991 31 dec.	1992 31 dec.	1991 31 okt.	1992 31 okt.	1991 30 nov.	1992 30 nov.
Kas, NBB, Postrekening	4,0	4,1	4,4	5,3	3,9	4,5	3,5	4,4
Daggeld	5,0	12,2	10,3	13,2	20,3	11,7	17,5	10,8
Tegoeden bij financiële instellingen	140,8	223,7	272,6	393,3	216,3	368,7	262,1	421,8
Schuldvorderingen en waarden op korte termijn (maximum één maand)	8,4	8,7	7,1	6,1	8,6	6,5	7,0	5,8
Handelspapier en facturen	5,2	5,0	4,9	4,3	4,9	4,9	4,9	4,8
Acceptdebiteuren	0,1	0,1	0,1	0,1	0,4	0,3	0,4	0,3
Voorschotten, kredietopeningen en leningen zonder hypothecaire waarborg	254,8	314,4	351,7	381,6	367,9	374,9	347,1	368,8
Effectenportefeuille en participaties	891,0	934,4	999,8	1.064,9	972,4	1.048,4	974,6	1.058,2
a) Schatkest- en Rentenfondscertificaten op hoog- stens één jaar	(96,2)	(92,8)	(131,5)	(149,6)	(92,6)	(168,5)	(107,9)	(157,9)
b) Overheidsfondsen en gelijkgestelde effecten bedoeld in artikel 12, § 1, 4 ^e , van de gecoördi- neerde bepalingen :								
1. Directe en indirecte schuld van de Belgi- sche Staat	(442,1)	(494,2)	(543,9)	(604,6)	(553,8)	(566,3)	(534,9)	(591,7)
2. Andere overheidsfondsen en gelijkgestelde effecten	(174,3)	(162,1)	(156,9)	(146,3)	(150,3)	(147,3)	(155,5)	(143,1)
c) Obligaties van Belgische vennootschappen ...	(23,1)	(20,8)	(19,3)	(22,2)	(19,3)	(19,7)	(19,7)	(19,7)
d) Aandelen, deelbewijzen of participaties van Belgische vennootschappen	(16,4)	(19,2)	(20,7)	(21,8)	(20,6)	(21,0)	(20,6)	(21,0)
e) Andere effecten	(138,9)	(145,3)	(127,5)	(120,4)	(135,8)	(125,6)	(136,0)	(124,8)
Hypothecaire leningen en hypothecaire kredietope- ningen	346,9	389,5	426,3	471,5	417,7	463,9	420,1	467,8
Aandeelhouders of leden-vennoten	1,9	2,0	1,9	0,5	2,0	0,5	2,0	0,5
Diverse debiteuren	9,0	12,0	15,3	15,6	17,5	23,1	14,6	22,0
Diversen	0,2	0,3	0,4	0,4	0,3	0,5	0,3	0,5
Totaal van het beschikbaar en realiseerbaar ...	1.667,3	1.906,4	2.094,8	2.356,8	2.032,2	2.307,9	2.054,1	2.365,7
Inrichtingskosten en andere immateriële activa ...	0,1	0,3	0,3	0,3	0,3	0,3	0,3	0,3
Gebouwen en gronden	10,1	11,5	13,1	12,8	12,0	13,1	12,0	13,0
Onroerende leasing	0,8	0,9	1,0	1,0	0,9	0,9	0,9	0,9
Materieel en meubilair	2,7	2,6	2,7	2,7	2,8	2,9	2,8	2,9
Roerende leasing	0,0	0,0	0,0	0,0	0,1	0,0	0,1	0,0
Wettelijk verplichte borgstellingen	0,0	0,0	0,0	0,0	0,0	0,0	0,0	0,0
Totaal van het vastliggend ...	13,7	15,3	17,1	16,8	16,1	17,2	16,1	17,1
Overgangsrekeningen ¹	78,9	89,0	94,8	82,4	87,1	97,6	91,8	92,9
Totaal der activa ...	1.759,9	2.010,7	2.206,7	2.456,0	2.135,4	2.422,7	2.162,0	2.475,7
waarvan : beleggingen bij voorrecht bestemd om de terugbetaling te waarborgen van de fondsen bedoeld in artikel 1 van de gecoördineerde bepalingen	1.618,0	1.862,2	2.032,4	2.295,6	1.936,4	2.204,5	1.987,9	2.241,9
nuttige pandwaarde van deze beleg- gingen na aftrek van de passiva die betrekking hebben op deze beleg- gingen	1.591,7	1.836,1	2.004,4	2.265,9	1.860,6	2.178,2	1.960,9	2.216,3

¹ Inclusief de resultatenrekeningen.

**XIV - 4. — ALGEMENE STAAT DER SPAARBANKEN EN DER ONDERNEMINGEN
ONDERWORPEN AAN HOOFDSTUK I VAN DE WET VAN 10 JUNI 1964**

a) Algemene staat der spaarbanken

(miljarden franken)

Passiva

Posten	1989 31 dec.	1990 31 dec.	1991 31 dec.	1992 31 dec.	1991 31 okt.	1992 31 okt.	1991 30 nov.	1992 30 nov.
Spaarfondsen bedoeld in artikel 1 van de gecoördineerde bepalingen, terugbetaalbaar binnen termijnen van :								
a) ten hoogste twee jaar	859,7	930,4	1.040,1	1.200,4	999,5	1.151,8	1.007,6	1.170,9
b) meer dan twee jaar maar minder dan vijf jaar	203,8	275,0	313,5	339,2	309,6	336,8	311,5	337,6
c) vijf jaar of meer	162,5	168,0	181,1	192,2	179,7	193,0	180,0	192,8
Technische reserves	0,1	0,1	0,1	0,1	0,1	0,1	0,1	0,1
Reconstitutiefondsen	7,0	7,6	8,2	8,9	8,2	8,8	8,2	8,8
Schuldeisers gedekt door zakelijke zekerheden ...	3,4	3,2	2,7	3,2	1,6	1,8	1,9	1,7
Leningen :								
a) daggeld	0,5	3,8	1,6	1,3	1,8	0,1	1,1	0,0
b) bij de NBB	0,5	3,0	4,7	4,7	6,9	5,6	3,1	7,4
c) bij andere financiële instellingen	329,6	411,6	415,7	458,2	371,8	402,6	385,7	412,2
Geaccepteerde wissels	0,0	0,0	0,0	0,0	0,0	0,0	0,0	0,0
Herdisconteerders	0,0	0,0	0,4	0,3	0,4	0,5	0,4	0,5
Mobilisering van activa	1,2	0,1	8,1	12,6	11,3	49,3	15,9	73,4
Andere verbintenissen op hoogstens één maand ..	3,9	5,9	5,7	5,8	4,4	5,6	3,7	4,3
Diverse crediteuren	4,8	6,2	6,6	9,6	6,4	15,1	6,3	15,3
Voorzieningen voor lasten	2,5	2,4	2,9	3,8	2,1	2,6	2,2	2,9
Diversen	1,0	1,7	11,0	9,0	9,6	13,6	12,8	14,4
Totaal van het opvraagbaar ...	1.580,5	1.819,0	2.002,4	2.249,3	1.913,4	2.187,3	1.940,5	2.242,3
Eigen middelen :								
a) kapitaal	30,2	30,5	32,2	35,1	30,7	34,5	30,8	34,7
b) wettelijke reserve	1,9	2,1	2,2	2,4	2,3	2,3	2,2	2,3
c) andere reserves	52,3	55,2	57,5	56,9	56,3	56,9	56,3	56,9
Actiefrechtzettingen	19,9	20,0	22,1	24,6	20,2	22,8	20,2	23,1
Overgangsrekeningen ¹	75,1	83,9	90,3	87,7	112,5	118,9	112,0	116,4
Totaal der passiva ...	1.759,9	2.010,7	2.206,7	2.456,0	2.135,4	2.422,7	2.162,0	2.475,7

¹ Inclusief de resultatenrekeningen.

**XIV - 4. — ALGEMENE STAAT DER SPAARBANKEN EN DER ONDERNEMINGEN
ONDERWORPEN AAN HOOFDSTUK I VAN DE WET VAN 10 JUNI 1964**

b) Algemene staat der ondernemingen onderworpen aan hoofdstuk I van de Wet van 10 juni 1964¹
(miljarden franken)

Posten	1989 31 dec.	1990 31 dec.	1991 31 dec.	1992 31 dec.	1991 31 okt.	1992 31 okt.	1991 30 nov.	1992 30 nov.
ACTIVA								
Kas, NBB, Postrekening	0,0	0,0	0,0	0,0	0,0	0,0	0,0	0,0
Daggeld en tegoeden bij financiële instellingen ...	1,2	0,6	1,9	2,5	1,0	2,6	1,1	3,2
Hypothecaire leningen en hypothecaire kredietope- ningen	11,3	11,8	13,6	14,9	13,3	14,7	13,4	14,7
Leasingverrichtingen en diverse debiteuren	5,5	6,5	7,2	6,9	7,0	6,9	7,0	6,9
Andere kredieten	7,5	8,2	9,1	9,3	9,1	9,4	9,1	9,4
Effectenportefeuille en participaties :								
a) Vorderingen op de overheid	8,4	9,6	9,6	9,7	9,6	9,7	9,6	9,7
b) Andere effecten	0,6	1,3	1,4	0,8	1,3	0,7	1,4	0,7
Diversen	1,0	1,1	1,1	1,2	1,2	1,2	1,2	1,2
Totaal der activa ...	35,5	39,1	43,9	45,3	42,5	45,2	42,8	45,8
PASSIVA								
Spaarfondsen, terugbetaalbaar binnen termijnen van :								
a) ten hoogste twee jaar	7,4	9,7	11,2	6,1	11,8	6,0	11,5	6,1
b) meer dan twee en minder dan vijf jaar	8,8	12,3	15,5	16,7	15,5	16,4	15,5	16,6
c) vijf jaar of meer	7,7	4,8	4,5	5,8	4,5	5,7	4,5	5,9
Technische reserves en reconstitutiefondsen	0,8	0,7	0,7	0,7	0,7	0,7	0,7	0,7
Leningen bij financiële instellingen :								
a) NBB	0,0	0,0	0,0	0,0	0,0	0,0	0,0	0,0
b) Andere financiële instellingen	4,7	5,8	5,3	8,5	3,6	9,2	4,1	9,1
Eigen middelen	2,4	2,5	2,8	2,8	2,8	2,8	2,8	2,8
Diversen	3,7	3,3	3,9	4,7	3,6	4,4	3,7	4,6
Totaal der passiva ...	35,5	39,1	43,9	45,3	42,5	45,2	42,8	45,8
<i>p.m.</i> : Aantal beschouwde ondernemingen	6	6	6	6	6	6	6	6

¹ Enkel de ondernemingen die een beroep doen op het publiek voor de opname van terugbetaalbare middelen en waarvan de hoofdactiviteit bestaat in het toestaan van leningen en kredieten of het beheer van beleggingen.

Bibliografische referentie : *Tijdschrift van de Nationale Bank van België*, LXIII^e jaargang, deel I, nr. 4, april 1988.

**XIV - 4. — ALGEMENE STAAT DER SPAARBANKEN EN DER ONDERNEMINGEN
ONDERWORPEN AAN HOOFDSTUK I VAN DE WET VAN 10 JUNI 1964**

**c) Algemene staat der spaarbanken en der ondernemingen onderworpen aan hoofdstuk I
van de Wet van 10 juni 1964¹**

(miljarden franken)

Posten	1989 31 dec.	1990 31 dec.	1991 31 dec.	1992 31 dec.	1991 31 okt.	1992 31 okt.	1991 30 nov.	1992 30 nov.
ACTIVA								
Kas, NBB, Postrekening	4,0	4,1	4,4	5,3	3,9	4,5	3,5	4,4
Daggeld en tegoeden bij financiële instellingen ...	147,0	236,5	284,8	409,0	237,6	383,0	280,7	435,8
Hypothecaire leningen en hypothecaire kredietope- ningen	358,2	401,3	439,9	486,4	431,0	478,6	433,5	482,5
Leasingverrichtingen en diverse debiteuren	15,3	19,4	23,5	23,5	25,5	30,9	22,6	29,8
Andere kredieten	275,9	336,4	372,9	401,4	390,9	396,0	368,5	389,1
Effectenportefeuille en participaties :								
a) Vorderingen op de overheid	721,0	758,7	841,9	910,2	806,3	891,8	807,9	902,4
b) Andere effecten	179,0	186,6	168,9	165,2	177,0	167,0	177,7	166,2
Diversen	95,0	106,8	114,3	100,3	105,7	116,1	110,4	111,3
Totaal der activa ...	1.795,4	2.049,8	2.250,6	2.501,3	2.177,9	2.467,9	2.204,8	2.521,5
PASSIVA								
Spaarfondsen, terugbetaalbaar binnen termijnen van :								
a) ten hoogste twee jaar	867,1	940,1	1.051,3	1.206,5	1.011,3	1.157,8	1.019,1	1.177,0
b) meer dan twee en minder dan vijf jaar	212,6	287,3	329,0	355,9	325,1	353,2	327,0	354,1
c) vijf jaar of meer	170,2	172,8	185,6	198,0	184,2	198,7	184,5	198,7
Technische reserves en reconstitutiefondsen	7,9	8,4	9,0	9,7	9,0	9,6	9,0	9,6
Leningen bij financiële instellingen :								
a) NBB	0,5	3,0	4,7	4,7	6,9	5,6	3,1	7,4
b) Andere financiële instellingen	336,0	421,3	431,1	480,9	388,9	461,7	407,2	495,3
Eigen middelen	86,8	90,3	94,7	97,2	92,1	96,5	92,1	96,7
Diversen	114,3	126,6	145,2	148,4	160,4	184,8	162,8	182,7
Totaal der passiva ...	1.795,4	2.049,8	2.250,6	2.501,3	2.177,9	2.467,9	2.204,8	2.521,5

¹ Enkel de ondernemingen die een beroep doen op het publiek voor de opname van terugbetaalbare middelen en waarvan de hoofdactiviteit bestaat in het toestaan van leningen en kredieten of het beheer van beleggingen.

Bibliografische referentie : Tijdschrift van de Nationale Bank van België, LXIII^e jaargang, deel I, nr. 4, april 1988.

XIV - 5. — ALGEMENE SPAAR- EN LIJFRETEKAS

5a. — Balansposten van de ASLK op 31 december — ASLK-Bank

(miljarden franken)

Bron : Jaarverslagen van de ASLK.

	1988	1989	1990	1991
ACTIVA				
Kas, Nationale Bank, Postrekening	7,8	9,7	7,6	7,2
Daggeld	5,8	7,0	11,2	27,0
Bankiers	153,2	169,1	216,8	218,2
Filialen	0,3	1,2	4,6	4,2
Andere te innen waarden op korte termijn	2,7	2,5	1,8	0,9
Wissels	217,2	198,5	182,0	143,0
a) overheidspapier	(208,3)	(189,4)	(173,7)	(133,6)
b) handelswissels	(8,8)	(9,1)	(8,2)	(9,4)
Prolongaties en voorschotten op effecten	0,9	0,5	0,2	0,1
Debiteuren wegens verstrekte acceptaties	0,3	0,1	0,1	0,3
Diverse debiteuren	446,1	509,1	545,3	570,7
Effecten	449,9	518,5	528,4	588,0
a) Belgische overheidsfondsen	(400,3)	(461,8)	(463,1)	(499,5)
b) overige leningen	(43)	(50,2)	(59,0)	(79,2)
c) aandelen en deelbewijzen	(0,4)	(0,5)	(0,8)	(0,5)
d) overige effecten	(6,5)	(6,0)	(5,5)	(8,8)
Participaties	1,7	2,6	3,5	4,7
a) filialen	(0,7)	(1,0)	(2,1)	(3,2)
b) overige participaties	(1,0)	(1,6)	(1,3)	(1,5)
Gebouwen	12,0	11,6	11,5	11,1
Materieel en meubilair	1,4	1,6	1,4	1,0
Diversen	63,3	77,4	71,4	84,5
Winst- en Verliesrekening : verlies van het boekjaar	—	—	—	—
Totaal activa ...	1.362,6	1.509,4	1.585,8	1.660,9
PASSIVA				
OPVRAAGBAAR				
Schuldeisers gedekt door zakelijke zekerheden	1,1	1,8	1,3	16,1
a) schuldeisers gewaarborgd door voorrechten	(1,1)	(1,8)	(1,3)	(16,1)
b) schuldeisers bij overeenkomst door zekerheden gewaarborgd	(0,0)	(—)	(—)	(—)
Daggeld	5,7	12,4	17,4	12,1
Bankiers	175,3	211,8	221,1	225,5
Filialen	—	—	1,4	0,1
Geaccepteerde wissels	0,3	0,1	0,1	0,3
Andere te betalen waarden op korte termijn	6,9	7,7	7,3	7,0
Deposito's en crediteuren	765,9	835,6	852,3	838,8
a) dadelijk opvraagbaar en op hoogstens 30 dagen	(626,2)	(674,7)	(642,5)	(647,2)
b) op meer dan 30 dagen	(139,7)	(160,9)	(209,8)	(191,7)
Obligaties en kasbons	279,8	283,6	333,3	388,5
Diversen	97,0	118,5	103,4	120,0
Totaal opvraagbaar ...	1.332,0	1.471,5	1.537,6	1.608,4
SPECIAAL OPVRAAGBAAR				
Achtergestelde leningen	2,8	4,4	12,9	15,7
NIET OPVRAAGBAAR				
Reservefonds	26,2	31,7	33,5	35,3
Winst- en verliesrekening : winst van het boekjaar	1,6	1,8	1,8	1,5
Totaal passiva ...	1.362,6	1.509,4	1.585,8	1.660,9

XIV - 5. — ALGEMENE SPAAR- EN LIJFRENTEKAS

5b. — Balansposten van de ASLK op 31 december — ASLK-Verzekeringen¹

(miljarden franken)

Bron : Jaarverslagen van de ASLK.

	1988	1989	1990	1991
ACTIVA				
Materiële vaste activa : — Onroerende goed. bestemd voor bedrijfsdoeleinden	0,4	0,4	0,4	0,4
— Andere materiële vaste activa	0,0	0,0	0,0	0,2
Financiële vaste activa	1,5	1,8	2,0	7,5
Onroerende goederen en effectenwaarden bestemd voor belegging :				
Roerende waarden : — Aandelen en deelbewijzen	2,5	3,5	3,8	4,0
— Vastrentende effecten	62,0	65,4	70,6	78,6
— Andere roerende waarden	0,0	0,0	0,0	0,1
Aandeel van de herverzekeraars in de technische reserves :				
Wiskundige reserve	0,1	1,0	1,2	1,3
Premiereserve en reserve voor geschorste risico's	0,0	0,0	0,0	0,3
Reserve voor nog uit te keren bedragen	0,0	0,0	0,0	0,2
Deposito's bij cedenten	—	—	—	—
Vorderingen :				
Kredieten : — Hypothecaire leningen	38,1	43,1	45,5	45,4
— Voorschotten op contracten	0,2	0,2	0,2	0,2
— Andere leningen	7,3	9,0	10,0	10,0
Tussenpersonen en verzekeringsnemers	0,3	2,0	0,7	0,8
Andere vorderingen : — Lopende rekeningen van verzekerings- en herverzekeringsmaatschappijen	0,0	0,0	0,0	0,1
— Nog te innen annuïteiten, intresten, huurgelden en inkomens	0,1	0,1	0,1	0,1
— Diverse vorderingen	0,5	0,6	0,5	1,0
Thesauriebeleggingen	0,1	1,8	0,1	0,1
Beschikbare waarden	2,3	1,7	4,4	2,5
Overlopende rekeningen :				
Verworven, niet vervallen financiële opbrengsten	4,8	4,7	5,1	5,7
Totaal activa ...	120,2	135,3	144,6	158,5
PASSIVA				
Reserves :				
Onbeschikbare reserve	0,0	0,0	0,0	0,0
Vrijgestelde reserve	0,8	1,2	1,3	1,3
Beschikbare reserve	16,7	17,9	18,8	19,6
Reservefondsen van de Lijfrentekas	0,9	0,5	0,6	0,8
Technische reserves :				
Wiskundige reserve	85,8	97,2	108,1	119,9
Premiereserve en reserve voor geschorste risico's	0,3	0,4	0,8	1,4
Reserve voor nog uit te keren bedragen	0,5	0,6	1,2	2,0
Technische reserve van het beheer « Wettelijke pensioenen »	11,5	10,9	10,3	10,0
Andere technische reserves	0,0	0,0	0,0	0,1
Voorzieningen voor risico's en lasten	0,2	0,2	0,1	0,5
Deposito's van de herverzekeraars	0,1	0,1	0,2	0,2
Schulden :				
Schulden en voorzieningen wegens belastingen, sociale lasten en bezoldigingen	1,0	0,9	1,2	1,2
Tussenpersonen en verzekeringsnemers	0,1	0,1	0,1	0,1
Andere schulden : — Lopende rekeningen van verzekerings- en herverzekeringsmaatschappijen	0,0	1,0	0,0	0,0
— Rijksdienst voor werknemerspensioenen :				
Resultaat - verplichte stortingen	0,4	0,5	0,4	0,4
Rekening-courant	—	—	—	—
Over te dragen renten	—	—	—	—
— Nog uit te keren bedragen op toegestane leningen	1,4	1,7	1,2	0,4
— Andere schuldeisers	0,5	2,1	0,3	0,6
Overlopende rekeningen	0,0	0,0	0,0	0,0
Totaal passiva ...	120,2	135,3	144,6	158,5

¹ ASLK-Verzekeringen omvat de Verzekeringkassen, de Lijfrentekas en de Rentekas voor arbeidsongevallen.

XIV - 6. — NATIONALE MAATSCHAPPIJ VOOR KREDIET AAN DE NIJVERHEID

Voornaamste balansposten op 31 december

(miljarden franken)

Bron : Jaarverslag van de NMKN.

	1983	1984	1985	1986	1987	1988	1989	1990	1991
ACTIVA									
VASTGELEGDE MIDDELEN	1,4	1,2	1,1	1,1	1,1	1,1	1,0	1,0	0,9
BESCHIKBARE EN VLOTTENDE MIDDELEN :									
Voorlopige beleggingen	38,3	57,7	73,3	92,6	88,4	97,1	45,4	51,5	34,3
Uitstaande kredieten :									
A. Kredieten gefinancierd door de Instelling voor eigen rekening :									
Investeringskredieten op lange en halflange termijn :									
1. door de Belgische Staat gewaarborgd	91,0	82,3	87,1	88,0	88,1	87,6	81,1	77,1	69,2
2. door de banken en fin. organismen gewaarborgd	24,8	17,1	12,3	8,6	7,0	4,7	3,4	2,9	2,2
3. waarvan het risico ten laste van de Instelling valt	64,1	68,0	77,3	81,1	102,5	108,9	134,7	158,8	179,5
Handelskredieten	10,8	10,7	8,9	12,6	11,4	16,6	14,4	25,3	25,1
Uitvoerkredieten betaalbaar op halflange en lange termijn	22,4	22,8	20,6	17,1	15,5	14,0	13,7	12,7	14,2
Financiering van de door de Belgische Staat voor de nationale sectoren aangegane verbintenissen	81,5	93,6	96,6	95,0	92,8	90,6	88,3	82,8	76,6
Andere ¹	0,5	0,7	0,7	0,8	0,9	2,0	2,7	3,7	3,6
B. Kredieten beheerd voor rekening van de Belgische Staat :									
1. Verrichtingen van het Fonds voor het Uitreten en het Aanbouwen van Zeeschepen	39,4	43,0	45,2	46,3	44,5	45,2	44,6	47,5	47,9
2. Andere ²	0,8	0,7	0,8	0,7	0,7	0,7	0,6	0,6	0,5
Bankiers	—	—	0,1	1,4	1,5	1,6	—	—	—
Diverse debiteuren	10,1	14,4	11,1	8,5	10,2	8,9	9,7	11,1	17,5
Overheidsfondsen en participaties	14,5	7,3	7,6	13,8	18,2	22,6	58,9	52,8	65,9
Diversen	11,2	16,8	18,7	20,1	20,3	19,9	16,0	15,5	12,8
Totaal ...	410,8	436,3	461,4	487,7	503,1	521,5	514,5	543,3	550,2
PASSIVA									
NIET OPEISBAAR	5,8	6,8	8,1	9,4	10,1	10,9	11,6	11,6	9,0
SPECIALAAL OPEISBAAR	—	—	—	—	—	—	—	0,5	2,5
OPEISBAAR :									
Obligaties	229,9	230,8	220,2	214,6	166,3	175,9	138,9	110,0	—
Kasbons	58,5	68,1	94,5	111,0	136,6	128,7	140,5	170,6	286,0
Deposito's en diverse leningen	40,5	49,0	53,9	61,0	95,7	110,3	125,0	155,9	155,3
Geherdisconteerde orderbriefjes	3,5	1,2	1,0	0,7	0,6	0,7	7,4	8,4	6,6
Bankiers	—	—	0,1	1,3	1,1	1,2	—	—	—
Diverse crediteuren	10,8	12,8	11,8	15,4	21,1	22,6	23,0	17,7	19,3
Voorzieningen voor lasten en diverse risico's	5,7	7,1	8,4	8,6	8,8	9,3	9,9	7,4	9,4
Afschrijving op agio's effectenportefeuille	—	—	0,4	1,2	1,6	1,3	—	—	—
Belgische Staat :									
1. Fonds voor het Uitreten en het Aanbouwen van Zeeschepen	39,4	43,1	45,4	46,4	44,6	45,3	44,7	47,6	48,4
2. Andere ³	0,8	0,8	0,8	0,8	0,8	0,7	0,5	0,5	0,5
Diversen	15,9	16,6	16,8	17,3	15,8	14,6	13,0	13,1	13,2
Totaal ...	410,8	436,3	461,4	487,7	503,1	521,5	514,5	543,3	550,2

¹ Herstelkredieten (Oorlogs- en Waterschade) en kredieten in de vorm van financieringshuur.

² Kredieten voor hulp aan ondernemingen in moeilijkheden en hulp aan de pers, kredieten gefinancierd door het Marshall-Hulpfonds, door het Fonds voor Hulpver-

lening aan de Steenkoolnijverheid en door het Fonds voor Hulpverlening aan de Belgische ex-Kolonialen uit Afrika.

³ Marshall-Hulpfonds, Fonds voor Hulpverlening aan de Steenkoolnijverheid en Fonds voor Hulpverlening aan de Belgische ex-Kolonialen uit Afrika.

XIV - 7. — GEMEENTEKREDIET VAN BELGIE

(miljarden franken)

Bron : Gemeentekrediet van België

Periode	Financiering van de investeringsuitgaven van de Openbare Besturen							Verrichtingen in rekening-courant van de Openbare Besturen (gewone uitgaven)		
	Stortingen			Opvragingen voor de betaling van buitengewone uitgaven	Beschikbaar saldo	Schuld op korte, halflange en lange termijn tegenover het Gemeentekrediet van België ¹	Kredietverplichtingen van het Gemeentekrediet van België	Gemiddelde van de gezamenlijke dagelijkse saldi		Totaal van de over het debet van die rekeningen uitgevoerde betalingen
	Leningen ter beschikking gesteld van de kredietnemers Leningen waarvan de lasten :		Kapitaaltolagen gestort door de Staat en de provincies					Credit	Debet	
	door de kredietnemers gedragen worden	door de Staat aan de kredietnemers terugbetaald								
aan het einde van de periode										
1987	43,4	6,8	12,9	57,7	26,6	561,2	19,1	22,8	49,9	862,2
1988	49,1	6,1	9,0	64,1	31,0	569,2	17,3	24,4	42,0	897,2
1989	44,6	4,7	52,0	63,9	31,0	570,6	16,5	22,4	45,6	1.043,2
1990	49,0	3,7	63,4	68,1	28,5	593,0	19,3	21,0	57,0	1.440,5
1991	54,3	4,1	73,0	64,1	34,4	652,6	25,2	52,1	76,1	3.752,8
1992	57,6	4,7	80,9	80,9	38,0	722,0	80,9	66,5	109,1	4.969,9
1991 1 ^e kwartaal	18,2	1,0	20,2	14,4	29,7	625,4	20,2	52,3	76,2	1.074,0
2 ^e kwartaal	10,9	0,9	14,1	14,0	32,5	639,7	24,1	47,6	52,3	920,5
3 ^e kwartaal	12,1	0,8	16,7	15,3	33,9	646,8	23,8	50,2	66,9	932,1
4 ^e kwartaal	13,1	1,4	22,0	20,4	34,4	652,6	25,2	58,3	108,9	826,2
1992 1 ^e kwartaal	13,4	1,4	22,5	19,5	33,7	656,2	70,8	65,9	119,6	1.126,9
2 ^e kwartaal	12,0	1,4	16,5	16,8	36,3	675,9	77,2	64,7	116,9	1.178,7
3 ^e kwartaal	12,8	0,9	18,6	19,6	35,5	674,0	75,9	64,4	102,7	1.305,2
4 ^e kwartaal	19,4	1,0	23,3	25,0	38,0	722,0	80,9	71,0	97,2	1.359,1
1993 1 ^e kwartaal	15,4	0,9	21,5	22,3	37,5	732,5	87,9	71,9	87,4	1.459,6
1992 April	5,5	0,4	5,2	4,9	36,0	656,2	73,6	63,4	124,5	436,3
Mei	2,9	0,5	4,7	5,4	36,2	656,5	74,3	66,0	130,8	334,8
Juni	3,6	0,5	6,6	6,5	36,3	675,9	77,2	64,6	95,4	407,6
Juli	4,1	0,3	6,2	6,6	35,7	670,1	74,9	66,0	102,6	481,1
Augustus	2,9	0,2	5,2	6,1	34,2	670,6	76,9	68,3	109,8	425,4
September	5,8	0,4	7,2	6,9	35,5	674,0	75,9	58,9	95,7	398,7
Oktober	5,8	0,3	7,0	8,3	35,9	681,9	79,2	70,9	104,9	377,1
November	5,9	0,3	6,4	6,7	37,6	698,4	80,0	71,0	100,1	413,9
December	7,7	0,4	9,9	10,0	38,0	722,0	80,9	71,0	86,6	568,1
1993 Januari	5,3	0,2	6,5	7,6	37,0	722,0	84,7	76,9	87,0	513,3
Februari	5,0	0,3	6,6	5,9	38,2	726,9	86,6	72,5	91,0	426,4
Maart	5,1	0,4	8,4	8,8	37,5	732,5	87,9	66,4	84,2	519,9
April	6,0	0,3	6,1	5,6	39,8	726,6	88,8	76,6	92,0	563,7

¹ Met inbegrip van de schuld in vreemde valuta's.

XIV - 8. — VERRICHTINGEN IN POSTREKENING

Bron : BPC.

	Aantal rekeningen	Totaal tegoed ¹	Tegoed van particulieren ²	Credit		Debet		Algemene beweging	Verhandelde kapitalen zonder gebruik van chartaal geld
				Stortingen en diversen	Giro's	Cheques en diversen	Giro's		
				(daggemiddelden) ³		(maandgemiddelden of maanden)			
(einde periode)	(duizenden)	(miljarden franken)							(%)
1985	1.257	256,4	88,0	498,1	941,0	498,8	941,0	2.878,9	97
1986	1.232	286,8	95,4	500,2	966,3	495,7	966,3	2.928,5	97
1987	1.203	295,1	97,9	509,2	988,0	510,1	988,0	2.995,3	97
1988	1.173	301,6	94,7	525,4	1.014,9	527,2	1.014,9	3.082,4	98
1989	1.147	312,0	102,1	541,9	1.100,9	543,0	1.100,9	3.286,8	98
1990	1.142	325,7	109,4	574,6	1.129,2	574,1	1.129,2	3.407,0	98
1991	1.154	308,1	103,2	621,4	1.205,6	622,0	1.205,6	3.654,6	98
1992	1.185	309,5	99,5	638,7	1.236,9	638,3	1.236,9	3.750,7	98
1991 1 ^e kwartaal	1.145	307,6	106,8	657,1	1.371,9	667,4	1.371,9	4.068,2	98
2 ^e kwartaal	1.145	316,3	104,3	673,7	1.313,6	660,7	1.316,6	3.961,9	98
3 ^e kwartaal	1.149	311,3	104,0	576,1	1.084,8	581,7	1.084,8	3.327,4	98
4 ^e kwartaal	1.154	297,5	97,7	578,6	1.052,2	578,1	1.052,2	3.261,1	98
1992 1 ^e kwartaal	1.162	305,4	100,2	645,6	1.332,8	650,2	1.332,8	3.961,4	98
2 ^e kwartaal	1.169	324,3	106,2	711,6	1.369,8	704,6	1.369,8	4.155,7	98
3 ^e kwartaal	1.177	303,7	98,7	592,2	1.150,8	603,5	1.150,8	3.497,3	98
4 ^e kwartaal	1.185	304,9	92,9	605,4	1.094,2	594,9	1.094,2	3.388,6	97
1993 1 ^e kwartaal	1.192	318,2	100,6	687,8	1.443,5	686,0	1.443,5	4.260,8	
1992 Maart	1.162	291,7	98,2	587,8	1.190,1	595,9	1.190,1	3.563,9	98
April	1.165	331,2	98,5	737,1	1.320,7	676,1	1.320,7	4.054,7	98
Mei	1.167	298,2	105,2	647,2	1.298,2	620,8	1.298,2	3.864,3	98
Juni	1.169	344,3	114,9	750,4	1.490,4	816,8	1.490,4	4.548,0	98
Juli	1.172	336,0	100,5	652,5	1.226,4	658,3	1.226,4	3.763,5	98
Augustus	1.174	291,0	98,7	570,7	1.085,0	564,9	1.085,0	3.305,6	98
September	1.177	283,4	97,0	553,5	1.140,9	587,4	1.140,9	3.422,8	98
Oktober	1.179	298,7	89,6	600,9	1.072,2	569,1	1.072,2	3.314,4	98
November	1.182	301,6	98,5	603,8	1.191,8	616,5	1.191,8	3.604,0	96
December	1.185	314,4	90,7	611,3	1.018,6	598,9	1.018,6	3.247,5	98
1993 Januari	1.188	321,2	98,3	672,4	1.453,8	677,1	1.453,8	4.256,9	99
Februari	1.191	294,7	103,1	735,9	1.466,8	695,1	1.466,8	4.364,6	
Maart	1.192	336,4	100,5	655,1	1.409,9	685,9	1.409,9	4.160,9	

¹ Inclusief het tegoed van de particulieren en van de Rijksrekenplichtigen.

² De cijfers over de tegoeden der particulieren per einde periode, worden in de stand van de Staatsschuld gepubliceerd (cf. tabel XI-1).

³ Gemiddeld tegoed aan het einde van elke dag der maand, zowel werkdagen als niet-werkdagen. Voor een zon- of feestdag is het getelde tegoed dat van de vorige werkdag.

XIV - 9. — VOORNAAMSTE ACTIVA EN PASSIVA VAN HET RENTENFONDS

(miljarden franken)

Bron : Jaarverslag van het Rentenfonds.

Einde periode	ACTIVA			PASSIVA					
	Portefeuille		Voorschotten aan de Belg. Staat	Certificaten van het Rentenfonds	Opgenomen geld op zeer korte termijn	Debetsaldo bij de NBB		Voorschotten van de Belg. Staat	Eigen middelen
	Genoteerde waarden	Schatkist- certificaten				Gewone voorschotten	Speciale voorschotten		
	nominale waarde								
1980	29,7	77,1	—	18,3	0,0	9,9	77,1	—	2,7
1981	25,2	151,9	—	28,0	0,0	0,0	149,5	—	1,5
1982	16,6	192,4	—	28,9	0,0	0,0	181,1	—	1,3
1983	27,3	188,4	—	15,2	0,0	13,6	188,4	—	0,7
1984	26,6	219,3	—	41,5	5,4	0,0	200,6	—	0,7
1985	26,1	199,0	—	42,5	0,4	0,0	182,2	—	1,5
1986	47,6	216,3	—	44,2	13,1	0,0	209,4	—	0,6
1987	42,3	139,9	—	47,8	6,6	0,0	127,6	—	1,8
1988	46,7	124,1	—	50,9	10,9	0,0	106,6	—	3,8
1989 September	55,0	69,3	—	67,6	0,0	0,0	47,9	—	7,1
December	79,9	66,5	—	64,1	6,6	5,3	66,5	—	3,9
1990 Maart	60,7	30,7	—	47,0	0,0	8,9	30,7	—	7,1
Juni	52,8	24,6	—	68,3	0,0	0,0	4,7	—	9,0
September	53,0	5,5	—	33,6	0,8	13,5	5,5	—	6,7
December	41,9	65,0	—	58,8	7,7	0,0	36,7	—	5,8
1991 Januari	33,7	19,9	0,4	51,2	—	0,0	0,0	—	6,6
Februari	30,4	0,0	3,9	29,6	—	0,0	0,0	—	6,3
Maart	29,2	0,0	1,4	26,3	—	0,0	0,0	—	6,7
April	25,0	0,0		14,2	—	0,0	0,0	5,8	6,8
Mei	22,6	0,0		0,0	—	0,0	0,0	17,9	6,5
Juni	24,6	0,0		0,0	—	0,0	0,0	19,3	6,7
Juli	21,2	0,0		0,0	—	0,0	0,0	16,1	6,6
Augustus	20,5	0,0		0,0	—	0,0	0,0	15,4	6,5
September	19,0	0,0		0,0	—	0,0	0,0	13,5	6,6
Oktober	19,6	0,0		0,0	—	0,0	0,0	14,4	6,3
November	19,8	0,0		0,0	—	0,0	0,0	14,7	6,3
December	21,8	0,0		0,0	—	0,0	0,0	16,7	4,6

¹ Voorschotten aan de Belgische Staat. Na 28 januari werden de kasoverschotten van de Rentenfonds in de vorm van voorschotten uitgeleend aan de Belgische Staat. Deze voorschotten werden toegekend op grond van analoge modaliteiten als die opgenomen in de overeenkomst van 22 januari 1991 over de voorschotten van de

Belgische Staat aan het Rentenfonds. Naarmate de uitstaande certificaten van het Fonds vervielen verminderden zijn kasoverschotten; de voorschotten aan de Belgische Staat eindigden op 10 april en ruimden de plaats in voor voorschotten van de Staat.

XIV - 10. — LEVENSVERZEKERINGSMAATSCHAPPIJEN

Samenvattende opgave van de dekkingswaarden van de technische reserves of provisies per einde jaar
(miljarden franken)

Bron : MEZ, Controledienst voor de verzekeringen.

Aard van de waarden	Affectatiewaarde						
	1985	1986	1987	1988	1989	1990	1991
A. Reglementaire aktiva¹ :							
Belgische staatswaarden en gelijkgestelde waarden	156,2	193,9	263,7	302,1	316,9	346,4	401,7
Obligaties internationale organisaties	5,2	5,7	8,6	6,8	7,7	8,5	9,3
Obligaties kasbons Belgische vennootschappen (+ 5 jaar) ..	49,7	49,0	43,6	37,5	33,8	35,8	33,8
Obligaties kasbons Belgische vennootschappen (- 5 jaar) ..	0,1	0,1	0,3	0,2	0,2	0,5	0,7
Vastgoedcertifikaten Belgische vennootschappen	0,1	0,3	0,6	0,9	1,2	1,2	1,3
Aandelen Belgische vennootschappen	52,4	74,2	58,3	88,4	93,7	100,4	116,0
Onroerende goederen	38,6	40,6	44,0	46,7	59,3	68,2	75,4
Hypothecaire leningen, kredietopeningen	137,8	147,9	153,8	164,9	181,3	189,7	196,5
Buitenlandse staatswaarden en gelijkgestelde waarden	0,7	0,7	0,8	0,7	0,7	0,8	0,6
Obligaties buitenlandse vennootschappen (Belgische beurs)	0,1	0,1	0,3	0,4	0,7	0,4	0,5
Aandelen buitenlandse vennootschappen (Belgische beurs)	4,8	4,0	2,0	2,9	3,5	2,4	2,7
Obligaties buitenlandse vennootschappen (buitenlandse beurs)	1,7	1,6	1,3	1,0	1,2	2,1	2,1
Aandelen buitenlandse vennootschappen (buitenlandse beurs)	7,8	7,5	2,3	9,9	7,0	8,4	3,4
Certifikaten gemeenschappelijke beleggingsfondsen	0,8	0,9	1,1	2,3	1,7	1,2	1,8
Niet-hypothecaire leningen, orderbriefjes, promessen	8,5	7,0	10,3	10,1	16,5	20,3	21,6
Baar geld	2,6	8,0	13,8	9,1	9,2	16,5	16,6
Voorschotten op polis	11,3	11,3	12,1	10,8	10,8	10,8	11,1
Opgelopen en niet vervallen rente van toegewezen waarden	15,4	17,6	21,4	23,7	24,2	27,0	29,4
Te innen premies	1,6	1,8	2,1	1,9	2,1	2,2	2,4
Vorderingen tussenpersonen	0,9	1,0	1,1	1,7	1,9	1,9	2,1
Totaal A ...	496,3	573,2	641,5	722,0	773,6	844,7	929,0
B. Andere waarden :							
Schuldvorderingen op herverzekeraar	0,0	0,0	0,0	0,0	0,0	0,0	0,0
Vrijstelling aandeel herverzekeraar	0,0	0,0	0,0	0,0	0,0	0,0	0,0
Andere	1,9	1,7	3,2	3,6	5,2	4,9	8,1
Totaal B ...	1,9	1,7	3,2	3,6	5,2	4,9	8,1
ALGEMEEN TOTAAL (A + B) ...	498,2	574,9	644,7	725,6	778,8	849,6	937,1
Premieïncasso rechtstreekse zaken	59,2	68,4	81,4	89,5	98,6	103,8	112,6
Technische provisies rechtstreekse zaken	470,5	549,4	625,1	694,7	764,3	833,3	910,1

¹ Artikel 17, § 1, 1° tot en met 12° van het Koninklijk Besluit van 12 maart 1976.

XIV - 11. — GEZAMENLIJKE BETALINGEN DOOR MIDDEL VAN DIRECT OPEISBARE BANKDEPOSITO'S IN BELGISCHE FRANKEN EN VAN TEGOEDEN IN POSTREKENING¹

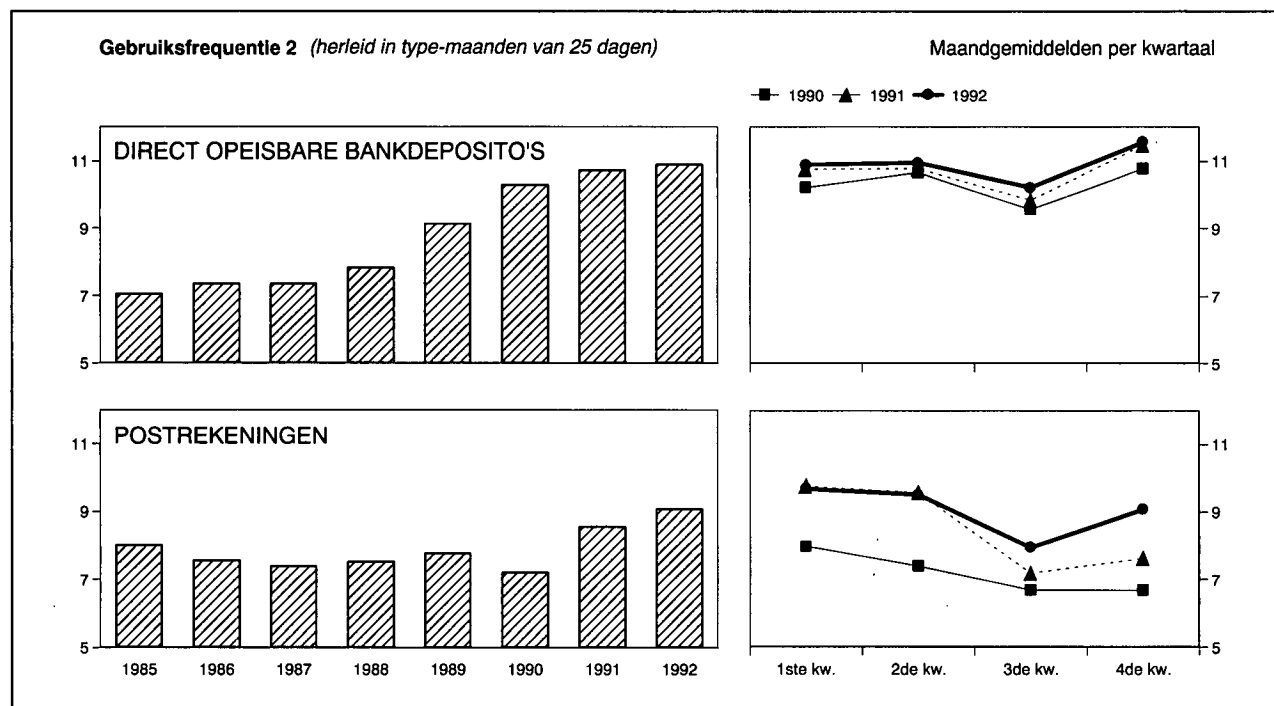

Maandgemiddelden of maand	Gezamenlijke betalingen uitgedrukt in type-maand van 25 dagen door middel van			Gebruiksfrequentie ²		
	direct opeisbare bankdeposito's ³	tegoeden in postrekening ⁴	Totaal	bruto	herleid in type-maanden van 25 dagen	
	(miljarden franken)			direct opeisbare bankdeposito's ³	direct opeisbare bankdeposito's ³	tegoeden in postrekening ⁴
1985	2.241,4	803,1	3.044,5	7,15	7,06	8,01
1986	2.565,1	818,2	3.383,3	7,45	7,37	7,56
1987	2.853,3	831,2	3.684,5	7,46	7,36	7,40
1988	3.279,3	825,5	4.104,8	8,00	7,84	7,53
1989	4.075,5	913,4	4.988,9	9,23	9,14	7,77
1990	4.648,3	922,8	5.571,1	10,44	10,31	7,21
1991	4.984,8	1.006,5	5.991,3	10,85	10,72	8,56
1992	5.106,0	1.016,8	6.122,8	11,09	10,90	9,07
1990 4 ^e kwartaal	4.886,9	789,8	5.676,7	11,05	10,79	6,68
1991 1 ^e kwartaal	4.823,2	1.178,6	6.001,8	10,91	10,77	9,76
2 ^e kwartaal	5.124,7	1.141,5	6.266,2	10,64	10,78	9,57
3 ^e kwartaal	4.645,5	856,0	5.501,5	10,25	9,85	7,19
4 ^e kwartaal	5.345,7	849,9	6.195,6	11,62	11,47	7,64
1992 1 ^e kwartaal	4.973,7	1.113,6	6.087,3	11,18	10,89	9,68
2 ^e kwartaal	5.314,5	1.165,6	6.480,1	10,82	10,95	9,51
3 ^e kwartaal	4.829,6	906,7	5.736,3	10,51	10,23	7,96
4 ^e kwartaal	5.306,3	881,1	6.187,4	11,86	11,54	9,08
1992 Februari	4.811,3	1.311,6	6.112,9	10,67	10,67	10,73
Maart	4.798,2	974,9	5.773,1	10,87	10,46	8,65
April	5.123,9	1.008,7	6.132,6	11,35	11,35	8,83
Mei	4.867,6	1.193,6	6.061,2	9,63	10,03	9,63
Juni	5.951,9	1.294,6	7.246,5	11,47	11,47	10,01
Juli	5.151,6	910,4	6.062,0	11,01	10,58	7,99
Augustus	4.377,9	896,5	5.274,4	9,27	9,27	7,83
September	4.959,2	913,2	5.872,4	11,27	10,84	8,07
Oktober	4.946,7	780,5	5.727,2	12,00	11,11	8,03
November	4.954,9	1.071,2	6.026,1	10,32	10,75	10,34
December	6.017,3	791,5	6.808,8	13,22	12,71	8,75
1993 Januari	5.116,2	1.212,0	6.328,2	11,01	11,01	11,97
Februari	5.253,2	1.367,3	6.620,5	10,76	11,20	12,26

¹ Bederende gegevens volgens het totaal der debetverrichtingen (incl. de rekeningen van de vreemdelingen en de debetverrichtingen met betrekking tot betalingen aan het buitenland).

² De gebruiksfrequentie wordt verkregen door deling van het bedrag der debiteringen op de rekeningen van de direct opeisbare bankdeposito's in Belgische franken of op de postrekeningen van de particulieren en de buitengewone Rijksrekenplichtigen door de gemiddelde tegoeden op deze rekeningen tijdens de beschouwde periode.

³ De banken die medewerken aan de opstelling van de statistiek vertegenwoordigen, gemeten naar de belangrijkheid van de dadelijk opvraagbare deposito's in Belgische franken van hun cliënteel (excl. banken), ongeveer 85 % van de gezamenlijke banken.

⁴ Uit de brutogegevens werden de dubbel getelde overschrijvingen verwijderd, die

voortvloeien uit de inrichting van de Rijksboekhouding en waarvan een telling mogelijk was.

N.B. — Wijze van opstelling: zie *Tijdschrift voor Documentatie en Voorlichting*, XXV^e jaargang, deel II, n^o 4, oktober 1950, blz. 222.

Bibliografische referenties: *Jaarverslagen van de NBB — Belgisch Staatsblad*; *Algemene staat der banken. — Statistisch Jaarboek van België. — Statistisch Tijdschrift van het NIS — Belgische economische statistieken 1970-1980. — Tijdschrift voor Documentatie en Voorlichting*: XL^e jaargang, deel I, n^o 1, januari 1965, blz. 21; XLII^e jaargang, deel I, n^o 1, januari 1967, blz. 19; deel II, n^o 3, september 1967, blz. 242; LX^e jaargang, deel I, n^o 5, mei 1985, blz. 31. — *Jaarverslagen van de Bankcommissie*.

XV. — FINANCIËLE ACTIVA VAN DE PARTICULIEREN, DE VENNOOTSCHAPPEN EN DE EENMANZAKEN

1. — MONETAIRE AGGREGATEN

(miljarden franken)

Einde periode	M1	Overige activa voor ten hoogste een jaar ¹ bij de nationale financiële instellingen ²	M3	Schatkistcertificaten en thesauriebewijzen in het bezit van de vennootschappen ³ en de particulieren	M4
	(1)	(2)	(3) = (1) + (2)	(4)	(5) = (3) + (4)
1983	963,4	2.021,1	2.984,4	7,7	2.992,1
1984	943,8	2.210,8	3.154,6	6,6	3.161,2
1985	998,6	2.401,9	3.400,6	0,0	3.400,6
1986	1.082,2	2.752,3	3.834,6	3,5	3.838,1
1987	1.122,4	3.103,1	4.225,6	0,1	4.225,6
1988	1.195,4	3.356,5	4.552,0	0,0	4.552,0
1989	1.298,6	3.851,7	5.150,4	0,0	5.150,4
1990	1.318,7	4.062,5	5.381,1	0,1	5.381,2
1991 Maart*	1.316,1	4.117,9	5.433,9	77,9	5.511,9
Juni*	1.441,1	4.124,9	5.566,0	118,9	5.684,8
September*	1.329,5	4.210,4	5.539,9	176,9	5.716,8
December*	1.334,6	4.356,3	5.690,8	174,0	5.864,9
1992 Maart*	1.358,4	4.423,0	5.781,4	169,5	5.950,9
Juni*	1.481,5	4.522,6	6.004,1	184,7	6.188,8
September*	1.338,7	4.634,5	5.973,2	215,3	6.188,5
December*	1.316,1	4.745,1	6.061,2	181,7	6.242,8

¹ Aanvankelijke looptijd.

² Banken, spaarbanken en ondernemingen waar hoofdstuk I van de wet van 10 juni 1964 van toepassing is, kredietinstellingen van de openbare sector (incl. de openbare

huisvestingsmaatschappijen en de woningfondsen van de Bond van Grote Gezinnen), Rentenfonds, HWI.

³ Openbare nutsbedrijven en privé-ondernemingen, excl. banken, spaarbanken of ondernemingen die onder hoofdstuk I van de wet van 10 juni 1964 vallen.

XV - 2. — OPSPLITSING VAN M1

(miljarden franken)

Einde periode	Chartaal geld ¹	Giraal geld					Totaal	Totaal
		Bij de NBB	Bij het BPC	Bij de banken	Bij de spaarbanken	Bij de kredietinstellingen van de overheidssector		
	(1)	(2)	(3)	(4)	(5)	(6)	(7) = (2) tot (6)	(8) = (1) + (7)
1983	390,2	0,2	72,8	383,4	37,2	79,6	573,2	963,4
1984 ²	385,3	0,4	59,4	374,2	40,1	84,3	558,4	943,8
1985	383,6	0,2	72,2	408,7	39,7	94,1	615,0	998,6
1986	403,6	0,2	80,2	450,9	44,4	102,8	678,6	1.082,2
1987	411,6	0,3	77,4	476,1	46,7	110,4	710,9	1.122,4
1988	415,6	0,2	78,1	517,2	59,6	124,7	779,9	1.195,4
1989	421,7	0,4	94,9	572,6	68,6	140,5	876,9	1.298,6
1990	413,2	0,3	92,8	580,9	73,5	157,9	905,4	1.318,7
1991 Maart *	406,7	0,2	95,8	574,7	76,2	162,5	909,3	1.316,1
Juni *	432,3	0,3	106,1	629,1	84,3	189,0	1.008,8	1.441,1
September *	411,6	0,2	91,2	580,0	78,6	167,9	917,9	1.329,5
December *	417,0	0,2	81,1	596,4	78,8	161,1	917,6	1.334,6
1992 Maart *	405,3	0,2	95,8	610,1	80,8	166,1	953,1	1.358,4
Juni *	426,7	0,2	104,5	662,1	89,6	198,3	1.054,7	1.481,5
September *	403,0	0,1	86,2	595,4	84,0	170,0	935,8	1.338,7
December *	414,1	0,1	77,5	579,1	82,2	163,1	902,0	1.316,1

¹ Biljetten en munten van de Schatkist en biljetten van de NBB, na aftrek van het bedrag aan deze munten en biljetten dat in het bezit van de financiële instellingen is.

² In enkele reeksen komen lichte breuken voor wegens de verbeterde optekening van sommige activa.

XV - 3. — FINANCIËLE ACTIVA IN HET BEZIT VAN DE VENNOOTSCHAPPEN¹ EN PARTICULIEREN

(veranderingen in miljarden franken)

Periode	Activa in Belgische franken				Activa in buitenlandse valuta's ²			Andere activa ³					Eindtotaal
	M1 ⁴	Andere activa voor ten hoogste een jaar ^{5,6}	Activa voor meer dan een jaar ^{5,7}	Totaal	Voor ten hoogste een jaar ⁵ (deposito's) ⁸	Voor meer dan een jaar ⁵ (effecten) ⁹	Totaal	Handelsvorderingen op het buitenland	Financieel goud	Andere activa op het buitenland ¹⁰	Diversen ¹¹	Totaal	
	(1)	(2)	(3)	(4) = (1) tot (3)	(5)	(6)	(7) = (5) + (6)	(8)	(9)	(10)	(11)	(12) = (8) tot (11)	(13) = (4) + (7) + (12)
1984	- 24,3	+ 229,0	+ 204,2	+ 409,0	- 9,4	+ 104,5	+ 95,1	- 1,6	+ 10,2	+ 14,5	+ 78,1	+ 101,2	+ 605,3
1985	+ 54,9	+ 223,9	+ 277,5	+ 556,3	- 5,5	+ 90,1	+ 84,6	+ 18,4	+ 8,5	+ 5,0	+ 97,4	+ 129,3	+ 770,1
1986	+ 83,6	+ 412,6	+ 84,1	+ 580,2	+ 29,8	+ 112,7	+ 142,5	- 5,5	+ 6,7	+ 69,5	+ 76,9	+ 147,6	+ 870,4
1987	+ 40,2	+ 357,3	+ 125,6	+ 523,2	+ 49,0	+ 89,7	+ 138,7	- 1,1	+ 19,9	+ 90,2	+ 114,7	+ 223,7	+ 885,5
1988	+ 73,0	+ 228,3	+ 260,4	+ 561,7	+ 33,5	+ 194,0	+ 227,5	+ 12,1	+ 6,0	+ 127,2	+ 226,4	+ 371,7	+ 1.161,0
1989	+ 103,2	+ 518,6	+ 141,6	+ 763,4	+ 108,8	+ 243,7	+ 352,5	- 7,8	- 3,7	+ 207,6	+ 165,1	+ 361,2	+ 1.477,1
1990	+ 20,0	+ 337,5	+ 623,7	+ 981,2	+ 70,4	- 64,6	+ 5,8	- 32,7	+ 5,1	+ 196,3	- 104,0	+ 64,7	+ 1.051,8
1991	+ 15,9	+ 451,2	+ 529,0	+ 996,2	+ 50,5	+ 34,8	+ 85,3	+ 18,6	+ 3,5	+ 184,7	+ 47,6	+ 254,4	+ 1.335,9
1992	- 18,5	+ 476,2	+ 472,4	+ 930,0	+ 203,9	- 49,8	+ 154,1	.	+ 3,6	+ 226,5	+ 20,2	+ 250,3 ¹²	+ 1.334,4 ¹²
1991 1 ^e kwartaal	- 2,6	+ 88,7	+ 204,8	+ 291,0	+ 56,3	+ 18,1	+ 74,4	- 5,8	+ 3,0	+ 25,2	+ 83,8	+ 106,2	+ 471,5
2 ^e kwartaal	+ 125,0	+ 66,3	+ 117,7	+ 309,1	- 31,0	+ 13,5	- 17,5	+ 63,8	- 2,3	+ 75,7	+ 26,8	+ 164,0	+ 455,5
3 ^e kwartaal	- 111,6	+ 146,6	+ 82,1	+ 117,0	+ 17,6	- 24,4	- 5,8	- 24,4	+ 1,5	+ 27,2	+ 54,2	+ 58,5	+ 169,8
4 ^e kwartaal	+ 5,1	+ 149,6	+ 124,4	+ 279,2	+ 7,6	+ 26,6	+ 34,2	- 15,0	+ 1,2	+ 56,6	- 117,3	- 74,5	+ 239,0
1992 1 ^e kwartaal	+ 23,8	+ 84,9	+ 151,8	+ 260,5	+ 22,9	- 3,8	+ 19,1	.	+ 0,5	+ 43,2	+ 109,1	+ 152,8 ¹²	+ 432,4 ¹²
2 ^e kwartaal	+ 123,1	+ 122,8	+ 124,1	+ 369,9	+ 117,4	- 50,6	+ 66,8	.	+ 2,3	+ 56,2	- 7,8	+ 50,7 ¹²	+ 487,4 ¹²
3 ^e kwartaal	- 142,7	+ 195,2	+ 70,7	+ 123,1	+ 111,3	- 22,4	+ 88,9	.	+ 1,0	+ 48,7	+ 11,9	+ 61,6 ¹²	+ 273,6 ¹²
4 ^e kwartaal	- 22,7	+ 73,2	+ 125,9	+ 176,4	- 47,6	+ 27,0	- 20,6	.	- 0,2	+ 78,3	- 93,0	- 14,9 ¹²	+ 140,9 ¹²

¹ Openbare nutsbedrijven en privé-ondernemingen, excl. banken, spaarbanken of ondernemingen die onder hoofdstuk I van de wet van 10 juni 1964 vallen.

² Na uitschakeling van de louter boekhoudkundige invloed van wisselkoersveranderingen.

³ Activa waarvan de indeling in Belgische franken en in vreemde valuta's niet bekend is of geen zin heeft.

⁴ Veranderingen van de uitstaande bedragen die voorkomen in kolom (1) van tabel XV-1.

⁵ Aanvankelijke looptijd.

⁶ Zie tabel XV-4a, kolom (8).

⁷ Zie tabel XV-5, kolom (4).

⁸ Zie tabel XV-4a, kolom (11).

⁹ Zie tabel XV-5, kolom (7).

¹⁰ Vooral de directe investeringen van de vennootschappen in het buitenland.

¹¹ Diverse activa op financiële instellingen en « vergissingen en weglatingen » uit de betalingsbalans van België.

¹² Exclusief de netto handelsvorderingen op het buitenland.

XV - 4a. — FINANCIËLE ACTIVA IN HET BEZIT VAN DE VENNOOTSCHAPPEN¹ EN PARTICULIEREN NIET-MONETAIRE ACTIVA VOOR TEN HOOGSTE EEN JAAR²

(veranderingen in miljarden franken)

Periode	In Belgische franken									In buitenlandse valuta's ³			Eind-totaal
	Bij de nationale financiële instellingen ^{4,5}					Bij de nationale niet-financiële sectoren en in het buitenland			Totaal	Bij de nationale financiële instellingen ^{4,6}	Bij de nationale niet-financiële instellingen en in het buitenland	Totaal	
	Deposito's op gewone boekjes	Deposito's op termijn ⁶	Kas- en spaarbons	Diversen	Totaal	Schatkist-certificaten	The-saurie-bewijzen	Overige activa					
	(1)	(2)	(3)	(4)	(5) = (1) tot (4)	(6)	(7)	(8)	(9) = (5) tot (8)	(10)	(11)	(12) = (10) + (11)	
1984	+114,3	+ 58,1	+ 6,9	+ 1,0	+180,3	- 1,1	0,0	+ 49,8	+229,0	+ 4,6	- 14,0	- 9,4	+219,6
1985	+162,0	+ 13,4	+ 26,7	+ 2,2	+204,2	- 6,6	0,0	+ 26,3	+223,9	- 1,3	- 4,2	- 5,5	+218,4
1986	+206,6	+ 95,3	+ 51,4	+ 7,1	+360,5	+ 3,5	0,0	+ 48,6	+412,6	- 0,4	+ 30,3	+ 29,8	+442,4
1987	+224,2	+ 83,2	+ 18,3	+ 4,4	+330,0	- 3,5	0,0	+ 30,8	+357,3	+ 26,4	+ 22,6	+ 49,0	+406,3
1988	+185,4	+ 26,7	+ 13,3	+ 1,5	+226,9	0,0	0,0	+ 1,4	+228,3	+ 20,2	+ 13,3	+ 33,5	+261,8
1989	+190,0	+170,2	+ 83,4	+ 2,9	+446,4	0,0	0,0	+ 72,3	+518,6	+ 62,0	+ 46,7	+108,8	+627,4
1990	-258,3	+406,7	+ 90,2	-11,2	+227,4	+ 0,1	0,0	+110,0	+337,5	+ 2,7	+ 67,8	+ 70,4	+407,9
1991	- 88,5	+221,6	+114,1	+ 5,5	+252,9	+161,9	0,0	+ 36,5	+451,2	+ 41,7	+ 8,8	+ 50,5	+501,8
1992	- 72,5	+337,6	+ 90,8	+ 8,7	+364,4	+ 12,1	+ 5,2	+ 94,4	+476,2	+ 10,8	+193,1	+203,9	+680,1
1991 1 ^e kwartaal .. *	-131,9	+ 85,4	+ 44,3	+ 2,1	- 0,1	+ 66,2	0,0	+ 22,7	+ 88,7	+ 46,0	+ 10,2	+ 56,3	+145,0
2 ^e kwartaal .. *	+ 8,5	- 16,5	+ 22,3	+ 3,3	+ 17,5	+ 40,0	0,0	+ 8,7	+ 66,3	- 16,3	- 14,8	- 31,0	+ 35,3
3 ^e kwartaal .. *	- 25,2	+ 85,1	+ 20,7	+ 1,2	+ 81,8	+ 59,5	0,0	+ 5,3	+146,6	+ 11,1	+ 6,5	+ 17,6	+164,2
4 ^e kwartaal .. *	+ 60,2	+ 67,7	+ 26,8	- 1,0	+153,7	- 3,8	0,0	- 0,2	+149,6	+ 0,9	+ 6,8	+ 7,6	+157,3
1992 1 ^e kwartaal .. *	- 95,5	+119,4	+ 31,0	+ 4,2	+ 59,0	+ 6,7	0,0	+ 19,3	+ 84,9	- 13,8	+ 36,7	+ 22,9	+107,8
2 ^e kwartaal .. *	+ 4,5	+ 67,4	+ 21,6	+ 7,3	+100,9	+ 16,0	0,0	+ 5,9	+122,8	+ 5,1	+112,3	+117,4	+240,2
3 ^e kwartaal .. *	- 56,2	+136,7	+ 22,5	+ 3,4	+106,4	+ 29,3	+ 1,3	+ 58,2	+195,2	+ 16,7	+ 94,6	+111,3	+306,5
4 ^e kwartaal .. *	+ 74,7	+ 14,1	+ 15,7	- 6,3	+ 98,2	- 39,9	+ 3,9	+ 11,0	+ 73,2	+ 2,9	- 50,5	- 47,6	+ 25,6

¹ Openbare nutsbedrijven en privé-ondernemingen, excl. banken, spaarbanken of ondernemingen die onder hoofdstuk I van de wet van 10 juni 1964 vallen.

² Aanvankelijke looptijd.

³ Na uitschakeling van de louter boekhoudkundige invloed van wisselkoersveranderingen.

⁴ Banken, spaarbanken en ondernemingen waar hoofdstuk I van de wet van 10 juni 1964 van toepassing is, kredietinstellingen van de openbare sector (incl. de openbare huisvestingsmaatschappijen en de woningfondsen van de Bond van Grote Gezinnen), Rentenfonds, HWI.

⁵ Zie tabel XV-4b, kolommen (1) tot (5), voor de uitstaande bedragen.

⁶ Met inbegrip van de door instellingen voor collectieve belegging naar Luxemburgs recht gevormde deposito's voor rekening van hun Belgische intekenaars en van de spaarboekjes waarop de roerende voorheffing van toepassing is.

⁷ Het betreft voornamelijk vervallen kasbons en termijndeposito's.

⁸ Zie tabel XV-4b, kolom (6) voor de uitstaande bedragen.

**XV - 4b. — FINANCIËLE ACTIVA IN HET BEZIT VAN DE VENNOOTSCHAPPEN¹ EN PARTICULIEREN
NIET-MONETAIRE ACTIVA VOOR TEN HOOGSTE EEN JAAR²
BIJ DE NATIONALE FINANCIËLE INSTELLINGEN³**

(miljarden franken)

Einde periode	In Belgische franken					In buitenlandse valuta's	Eindtotaal (7) = (5) + (6)
	Deposito's op gewone boekjes (1)	Deposito's op termijn ⁴ (2)	Kas- en spaarbons (3)	Diversen ⁵ (4)	Totaal (5) = (1) tot (4)		
1983	1.246,6	542,0	91,8	10,9	1.891,3	129,7	2.021,1
1984	1.360,9	600,1	98,7	11,8	2.071,6	139,2	2.210,8
1985	1.522,9	613,5	125,3	14,0	2.275,8	126,1	2.401,9
1986	1.729,6	708,9	176,8	21,1	2.636,3	116,0	2.752,3
1987	1.953,8	792,1	195,0	25,5	2.966,3	136,8	3.103,1
1988	2.139,1	818,8	208,4	26,9	3.193,3	163,3	3.356,5
1989	2.329,1	989,0	291,7	29,8	3.639,6	212,1	3.851,7
1990	2.070,8	1.395,7	381,9	18,6	3.867,0	195,4	4.062,5
1991 Maart	1.938,9	1.481,1	426,2	20,7	3.866,9	251,0	4.117,9
Juni	1.947,3	1.464,6	448,6	24,0	3.884,4	240,4	4.124,9
September	1.922,1	1.549,6	469,2	25,2	3.966,2	244,2	4.210,4
December	1.982,3	1.617,3	496,1	24,2	4.119,8	236,4	4.356,3
1992 Maart	1.886,8	1.736,7	527,0	28,4	4.178,8	244,1	4.423,0
Juni	1.891,3	1.804,1	548,6	35,7	4.279,7	242,9	4.522,6
September	1.835,2	1.940,8	571,1	39,1	4.386,1	248,4	4.634,5
December	1.909,8	1.954,9	586,8	32,8	4.484,3	260,8	4.745,1

¹ Openbare nutsbedrijven en privé-ondernemingen, excl. banken, spaarbanken of ondernemingen die onder hoofdstuk I van de wet van 10 juni 1964 vallen.

² Aanvankelijke looptijd.

³ Banken, spaarbanken en ondernemingen waar hoofdstuk I van de wet van 10 juni 1964 van toepassing is, kredietinstellingen van de openbare sector (incl. de openbare huisvestingsmaatschappijen en de woningfondsen van de Bond van Grote Gezinnen), Rentenfonds, HWI.

⁴ Met inbegrip van de door instellingen voor collectieve belegging naar Luxemburgs recht gevormde deposito's voor rekening van hun Belgische intekenaars en van de spaarboekjes waarop de roerende voorheffing van toepassing is.

⁵ Het betreft voornamelijk vervallen kasbons en termijndeposito's.

**XV - 5. — FINANCIËLE ACTIVA IN HET BEZIT VAN DE VENNOOTSCHAPPEN¹ EN PARTICULIEREN
ACTIVA VOOR MEER DAN EEN JAAR²**

(veranderingen in miljarden franken)

Periode	In Belgische franken				In buitenlandse valuta's ^{3,4}			Eindtotaal (8) = (4) + (7)
	Kasbons en obligaties ⁵ (1)	Aandelen ⁶ (2)	Deposito's (3)	Totaal (4) = (1) + (2) + (3)	Obligaties (5)	Aandelen ⁷ (6)	Totaal (7) = (5) + (6)	
1984	+182,1	+20,1	+ 2,1	+204,2	+108,5	- 4,0	+104,5	+308,7
1985	+267,7	+ 2,6	+ 7,2	+277,5	+ 85,2	+ 4,9	+ 90,1	+367,6
1986	+ 75,8	+ 8,7	- 0,5	+ 84,1	+ 81,9	+30,8	+112,7	+196,8
1987	+132,7	-14,4	+ 7,3	+125,6	+ 89,2	+ 0,5	+ 89,7	+215,3
1988	+268,8	+ 2,5	-10,9	+260,4	+213,0	-19,0	+194,0	+454,4
1989	+ 99,5	+55,8	-13,7	+141,6	+165,6	+78,1	+243,7	+385,3
1990	+642,8	-19,2	+ 0,1	+623,7	- 45,3	-19,3	- 64,6	+559,1
1991	+516,6	+ 4,0	+ 8,5	+529,0	+ 28,8	+ 6,0	+ 34,8	+563,8
1992	+474,6	- 6,0	+ 3,8	+472,4	- 21,7	-28,1	- 49,8	+422,6
1991 1 ^e kwartaal	+197,1	+ 5,4	+ 2,3	+204,8	+ 0,2	+17,9	+ 18,1	+222,9
2 ^e kwartaal	+112,0	+ 4,8	+ 0,9	+117,7	+ 16,8	- 3,3	+ 13,5	+131,2
3 ^e kwartaal	+ 82,4	- 3,3	+ 3,0	+ 82,1	- 22,0	- 1,4	- 23,4	+ 58,7
4 ^e kwartaal	+125,1	- 2,9	+ 2,3	+124,4	+ 33,8	- 7,2	+ 26,6	+151,0
1992 1 ^e kwartaal	+145,8	+ 7,7	- 1,7	+151,8	- 7,9	+ 4,1	- 3,8	+148,0
2 ^e kwartaal	+129,7	- 6,7	+ 1,2	+124,1	- 32,1	-18,5	- 50,6	+ 73,5
3 ^e kwartaal	+ 69,8	- 2,1	+ 3,0	+ 70,7	- 16,7	- 5,7	- 22,4	+ 48,3
4 ^e kwartaal	+129,4	- 4,8	+ 1,3	+125,9	+ 35,0	- 8,0	+ 27,0	+152,9

¹ Openbare nutsbedrijven en privé-ondernemingen, excl. banken, spaarbanken of ondernemingen die onder hoofdstuk I van de wet van 10 juni 1964 vallen.

² Aanvankelijke looptijd.

³ Na uitschakeling van de louter boekhoudkundige invloed van wisselkoersveranderingen.

⁴ Netto-aankopen van effecten door ingezetenen van de BLEU; de netto-aankopen door Luxemburgse ingezetenen werden in de mate van het mogelijke uitgeschakeld.

⁵ Met inbegrip van de obligaties in Luxemburgse franken, voor zover die konden worden opgetekend.

⁶ Openbaar uitgegeven aandelen, na aftrek van de door niet-ingezetenen verrichte netto-aankopen van nieuwe of bestaande Belgische aandelen.

⁷ Inclusief de netto-aankopen van deelbewijzen in beleggingsfondsen buiten de BLEU.

**XV - 6a. — FINANCIËLE ACTIVA IN HET BEZIT VAN DE VENNOOTSCHAPPEN¹ EN PARTICULIEREN
ACTIVA IN BELGISCHE FRANKEN EN BUITENLANDSE VALUTA'S² BIJ DE NATIONALE FINANCIËLE INSTELLINGEN**

(veranderingen in miljarden franken)

Periode	NBB	Muntfonds, BPC, Rentenfonds, HWI	Banken		Kredietinstellingen van de overheidssector		Spaarbanken ³		Totaal						
									Activa voor ten hoogste een jaar	Activa voor meer dan een jaar	Activa voor ten hoogste een jaar	Activa voor meer dan een jaar	Activa voor ten hoogste een jaar	Activa voor meer dan een jaar	Endtotaal
									(1)	(2)	(3)	(4)	(5)	(6)	(7)
1984	- 4,9	- 13,2	+ 68,4	+ 36,2	+ 64,3	+ 63,7	+ 46,0	+ 28,6	+ 160,6	+ 128,5	+ 289,1				
1985	- 0,6	+ 11,6	+ 138,8	+ 43,6	+ 75,1	+ 77,4	+ 32,9	+ 35,0	+ 257,8	+ 156,1	+ 413,9				
1986	+ 19,3	+ 8,8	+ 179,2	+ 9,7	+ 139,1	+ 11,1	+ 97,2	+ 0,3	+ 443,6	+ 21,1	+ 464,8				
1987	+ 8,4	- 3,1	+ 204,5	+ 7,8	+ 89,6	+ 31,6	+ 97,2	+ 1,7	+ 396,6	+ 41,2	+ 437,8				
1988	+ 3,2	+ 1,3	+ 158,5	- 0,5	+ 72,9	+ 58,2	+ 84,4	+ 21,1	+ 320,2	+ 78,8	+ 399,0				
1989	+ 5,4	+ 17,8	+ 356,6 ⁴	+ 48,2 ⁴	+ 180,8	- 2,0	+ 51,1 ⁴	- 58,9 ⁴	+ 611,6	- 12,7	+ 598,8				
1990	- 10,1	- 0,8	+ 185,8	+ 124,6	+ 10,1	+ 157,5	+ 65,0	+ 75,8	+ 250,1	+ 357,9	+ 608,0				
1991	+ 2,9	- 11,1	+ 161,5	+ 103,9	+ 60,7	+ 104,3	+ 96,5	+ 57,9	+ 310,5	+ 266,2	+ 576,7				
1992	- 2,2	- 4,4	+ 159,1	+ 67,3	+ 82,9	+ 47,5	+ 121,3	+ 41,8	+ 356,7	+ 156,6	+ 513,3				
1991 1 ^e kwartaal	- 6,6	+ 2,8	+ 24,8	+ 58,2	+ 15,3	+ 65,2	+ 7,0	+ 30,3	+ 43,3	+ 153,7	+ 197,0				
2 ^e kwartaal	+ 25,2	+ 10,9	+ 36,7	+ 26,6	+ 25,6	+ 4,3	+ 27,9	+ 9,7	+ 126,3	+ 40,7	+ 167,0				
3 ^e kwartaal	- 21,0	- 14,8	+ 12,2	+ 16,5	- 11,1	+ 13,3	+ 16,0	+ 8,5	- 18,7	+ 38,3	+ 19,6				
4 ^e kwartaal	+ 5,3	- 10,0	+ 87,9	+ 2,7	+ 30,8	+ 21,5	+ 45,6	+ 9,4	+ 159,6	+ 33,5	+ 193,2				
1992 1 ^e kwartaal	- 9,8	+ 12,9	+ 13,4	+ 32,5	+ 30,4	+ 41,0	+ 22,0	+ 20,9	+ 68,9	+ 94,4	+ 163,3				
2 ^e kwartaal	+ 20,7	+ 9,3	+ 99,5	+ 28,4	+ 52,0	+ 7,5	+ 47,6	+ 3,7	+ 229,0	+ 39,6	+ 268,6				
3 ^e kwartaal	- 23,9	- 18,3	+ 15,9	+ 0,4	- 9,5	+ 15,1	+ 16,1	+ 8,6	- 19,7	+ 24,2	+ 4,5				
4 ^e kwartaal	+ 10,7	- 8,4	+ 30,4	+ 6,0	+ 10,0	- 16,2	+ 35,7	+ 8,6	+ 78,5	- 1,5	+ 76,9				

¹ Openbare nutsbedrijven en privé-ondernemingen, excl. banken, spaarbanken of ondernemingen die onder hoofdstuk I van de wet van 10 juni 1964 vallen.

² Na uitschakeling van de louter boekhoudkundige invloed van wisselkoersveranderingen.

³ Met inbegrip van de ondernemingen die onder hoofdstuk I van de wet van 10 juni 1964 vallen.

⁴ De cijfers werden beïnvloed doordat een belangrijke spaarbank een bank werd.

**XV - 6b. — FINANCIËLE ACTIVA IN HET BEZIT VAN DE VENNOOTSCHAPPEN¹ EN PARTICULIEREN
ACTIVA IN BELGISCHE FRANKEN EN BUITENLANDSE VALUTA'S BIJ DE NATIONALE FINANCIËLE INSTELLINGEN**

(miljarden franken)

Einde periode	NBB	Muntfonds, BPC, Rentenfonds, HWI	Banken		Kredietinstellingen van de overheidssector		Spaarbanken ²		Totaal				
									Activa voor ten hoogste een jaar	Activa voor meer dan een jaar	Activa voor ten hoogste een jaar	Activa voor meer dan een jaar	Eindtotaal
									(1)	(2)	(3)	(4)	(5)
1983	375,0	88,4	1.362,2	375,3	752,3	1.021,4	406,6	368,1	2.984,4	1.764,8	4.749,2		
1984 ³	370,1	75,2	1.435,5	411,5	821,2	1.082,1	452,6	396,7	3.154,6	1.890,3	5.044,8		
1985	369,4	86,8	1.562,5	455,2	896,3	1.159,5	485,5	431,7	3.400,6	2.046,3	5.446,9		
1986	388,8	95,6	1.732,2	464,9	1.035,4	1.170,6	582,6	432,0	3.834,6	2.067,5	5.902,0		
1987	397,2	92,5	1.931,0	472,7	1.125,0	1.202,2	679,9	433,7	4.225,6	2.108,6	6.334,2		
1988	400,4	93,8	2.095,7	472,1	1.197,9	1.260,4	764,3	454,9	4.552,0	2.187,4	6.739,4		
1989	405,8	111,6	2.439,1 ⁴	520,3 ⁴	1.378,6	1.258,4	815,3 ⁴	395,9 ⁴	5.150,4	2.174,7	7.325,1		
1990	395,7	110,8	2.605,5	644,9	1.388,8	1.415,9	880,3	471,8	5.381,1	2.532,6	7.913,7		
1991 Maart	389,1	113,6	2.639,8	703,1	1.404,1	1.481,1	887,3	502,1	5.433,9	2.686,3	8.120,2		
Juni	414,3	124,5	2.682,3	729,7	1.429,7	1.480,4	915,1	511,8	5.566,0	2.721,9	8.287,9		
September	393,3	109,7	2.687,1	746,2	1.418,6	1.493,8	931,2	520,3	5.539,9	2.760,2	8.300,2		
December	398,6	99,7	2.766,3	748,9	1.449,4	1.515,2	976,8	529,7	5.690,8	2.793,8	8.484,6		
1992 Maart	388,8	112,7	2.801,3	781,3	1.479,9	1.556,2	998,8	550,6	5.781,4	2.888,1	8.669,5		
Juni	409,5	122,0	2.894,4	809,7	1.531,8	1.563,8	1.046,4	554,3	6.004,1	2.927,7	8.931,8		
September	385,6	103,7	2.899,2	810,1	1.522,3	1.578,9	1.062,4	562,9	5.973,2	2.951,9	8.925,1		
December	396,4	95,3	2.939,0	816,1	1.532,3	1.562,7	1.098,1	571,5	6.061,2	2.950,3	9.011,5		

¹ Openbare nutsbedrijven en privé-ondernemingen, excl. banken, spaarbanken of ondernemingen die onder hoofdstuk I van de wet van 10 juni 1964 vallen.

² Met inbegrip van de ondernemingen die onder hoofdstuk I van de wet van 10 juni 1964 vallen.

³ In enkele reeksen komen lichte breuken voor wegens de verbeterde optekening van sommige activa.

⁴ De cijfers werden beïnvloed doordat een belangrijke spaarbank een bank werd.

XVI. — VERPLICHTINGEN VAN DE PARTICULIEREN, DE VENNOOTSCHAPPEN EN DE EENMANZAKEN *

1. — VERPLICHTINGEN VAN DE PARTICULIEREN, DE VENNOOTSCHAPPEN¹ EN DE EENMANZAKEN

(veranderingen in miljarden franken)

Periode	Verplichtingen overwegend door particulieren aangegaan ²				Verplichtingen overwegend door vennootschappen ¹ en eenmanszaken aangegaan ²							Totaal		
	Persoonlijke leningen en kredieten op afbetaling	Hypothecaire kredieten ³	Overige ⁴	Totaal	Aandelen	Obligaties		Kredieten aangegaan bij de nationale financiële instellingen		Overige verplichtingen ⁵	Totaal	Eindtotaal	waarvan ⁷	
						Overheidsbedrijven ⁶	Privé-vennootschappen	Investeringskredieten en financieringshuur	Overige kredieten				Belgische franken	Vreemde valuta's ⁸
1985	23,6	22,6	2,9	49,1	12,9	-16,1	- 1,2	46,6	44,3	194,2	280,7	329,8	262,5	15,8
1986	30,7	54,2	- 1,6	83,4	21,7	- 2,6	-13,3	72,7	26,0	110,5	215,0	298,4	259,6	14,4
1987	34,6	83,8	1,5	119,9	30,1	-17,9	-17,4	132,1	30,6	142,9	300,4	420,3	351,1	7,9
1988	31,2	99,3	- 0,2	130,3	45,8	-32,5	16,2	147,6	168,0	185,1	530,2	660,4	469,0	56,9
1989	31,6	141,8	6,1	179,7	93,0	-17,7	13,3	155,9	293,2	319,3	857,0	1.036,7	727,8	65,7
1990	31,0	99,5	4,6	135,1	16,2	-18,9	- 8,1	169,3	68,4	281,5	508,4	643,5	395,3	6,2
1991	25,0	75,1	4,3	104,4	36,8	- 7,6	7,5	118,8	144,4	361,9	661,8	766,2	443,2	46,1
1992	21,4	104,4	1,4	127,2	10,9	2,2	3,8	124,5	51,6	354,6	547,6	674,8	312,8	26,7
1990 4 ^e kwar.	- 2,2	32,4	4,2	34,4	5,2	-11,0	- 0,1	36,0	66,4	113,7	210,2	244,6	171,0	-10,1
1991 1 ^e kwar.	- 4,3	21,2	- 1,0	15,9	5,2	- 3,4	3,2	23,9	53,9	75,4	158,2	174,1	76,2	27,9
2 ^e kwar.	36,1	11,6	0,5	48,2	27,0	- 0,8	2,6	36,4	32,3	116,1	213,6	261,8	166,5	18,0
3 ^e kwar.	- 7,4	15,9	1,2	9,7	2,8	- 1,3	0,6	31,7	26,3	14,6	74,7	84,4	52,0	- 4,7
4 ^e kwar.	0,6	26,4	3,6	30,6	1,8	- 2,0	1,2	26,8	32,0	155,6	215,4	246,1	148,4	4,9
1992 1 ^e kwar. *	1,0	17,7	- 0,1	18,6	3,9	- 5,7	0,1	32,7	- 3,9	51,6	78,7	97,3	28,4	3,6
2 ^e kwar. *	42,5	30,9	2,3	75,7	2,3	9,3	1,0	51,7	55,0	129,4	248,7	324,4	197,8	16,0
3 ^e kwar. *	-16,6	22,5	- 0,4	5,5	1,0	- 1,5	1,5	26,3	19,1	54,2	100,6	106,1	1,8	38,6
4 ^e kwar. *	- 5,5	33,3	- 0,3	27,5	3,8	0,1	1,2	13,9	- 18,5	119,6	120,1	147,6	84,8	-31,4

¹ Overheidsbedrijven en privé-vennootschappen die geen banken of spaarbanken zijn, noch ondernemingen waarop hoofdstuk I van de Wet van 10 juni 1964 van toepassing is.

² De uitsplitsing van de verplichtingen over particulieren en vennootschappen is gebaseerd op de aard van de verplichting.

³ Exclusief de hypothecaire kredieten aangegaan bij de « Overige financiële instellingen » zoals die in noot ⁵ van tabel XVI-3a gedefinieerd zijn.

⁴ Voornamelijk korte-termijnkredieten (o.m. voorschotten op onderpand).

⁵ Bevat de nieuwe verplichtingen tegenover de overheid en tegenover het buitenland, die niet voorkomen in de kolommen (5) tot (7).

⁶ Met inbegrip van de certificaten voor ten hoogste 1 jaar.

⁷ Het saldo betreft de verplichtingen tegenover het buitenland waarvan de indeling in Belgische franken en vreemde valuta's niet bekend is of geen zin heeft.

⁸ Na uitschakeling van de louter boekhoudkundige invloed van wisselkoersveranderingen.

* Bibliografische referentie : *Tijdschrift van de Nationale Bank van België*, LXIV^e Jaargang, n^o 7-8, juli-augustus 1991.

XVI - 2a. — VERPLICHTINGEN¹ VAN DE PARTICULIEREN, DE VENNOOTSCHAPPEN² EN DE EENMANZAKEN BIJ DE NATIONALE FINANCIËLE INSTELLINGEN

(veranderingen in miljarden franken)

Periode	NBB, Muntfonds, BPC, Rentenfonds, HWI		Banken		Spaarbanken en ondernemingen die vallen onder hoofdstuk I van de Wet van 10 juni 1964		Kredietinstellingen van de overheidssector		Totaal	
	Particulieren	Vennootschappen en eenmanszaken	Particulieren	Vennootschappen en eenmanszaken	Particulieren	Vennootschappen en eenmanszaken	Particulieren	Vennootschappen en eenmanszaken	Particulieren ³	Vennootschappen en eenmanszaken
	(1)	(2)	(3)	(4)	(5)	(6)	(7)	(8)	(9) = (1) + (3) + (5) + (7)	(10) = (2) + (4) + (6) + (8)
1985	0,0	-0,5	20,6	50,7	3,1	7,7	24,9	23,6	48,6	81,5
1986	0,0	1,4	31,5	64,9	13,6	25,4	35,4	5,0	80,5	96,7
1987	0,0	-0,7	41,9	106,9	15,7	17,0	62,7	27,5	120,4	150,8
1988	0,0	-0,3	45,7	228,0	20,9	36,7	65,0	33,8	131,5	298,2
1989	0,0	0,7	93,0	350,2	- 5,8	46,1	91,3	52,0	178,5	449,1
1990	0,0	-1,9	43,4	100,1	34,6	57,0	55,8	61,3	133,8	216,5
1991	0,0	-0,2	39,4	163,1	31,6	48,0	33,6	56,0	104,5	266,9
1992	0,0	-0,2	48,4	65,5	38,8	54,4	39,9	45,4	127,1	165,1
1990 4 ^e kwartaal	0,0	-1,5	3,9	52,1	8,5	13,1	20,7	21,7	33,1	85,4
1991 1 ^e kwartaal	0,0	-0,2	4,3	53,1	3,6	15,4	8,0	9,5	15,9	77,8
2 ^e kwartaal	0,0	0,0	28,1	37,4	13,8	15,5	6,3	19,1	48,2	72,0
3 ^e kwartaal	0,0	-0,1	- 0,6	26,9	4,5	16,3	5,7	15,7	9,6	58,8
4 ^e kwartaal	0,0	0,1	7,6	45,6	9,7	0,8	13,5	11,7	30,8	58,2
1992 1 ^e kwartaal	0,0	0,1	3,9	4,6	8,9	13,6	5,9	10,9	18,7	29,2
2 ^e kwartaal	0,0	0,0	43,4	58,6	12,8	28,6	19,4	11,1	75,6	98,3
3 ^e kwartaal	0,0	0,0	- 4,3	34,6	9,0	- 3,8	0,7	14,8	5,4	45,6
4 ^e kwartaal	0,0	-0,3	5,4	- 32,3	8,1	16,0	14,0	8,5	27,5	- 8,1

¹ Obligaties en kredieten (in Belgische franken en in vreemde valuta's).

² Overheidsbedrijven en privé-vennootschappen die geen banken of spaarbanken zijn, noch ondernemingen waarop hoofdstuk I van de Wet van 10 juni 1964 van toepassing is.

³ Zie kolom (4) van tabel XVI-1, verminderd met kolom (8) van tabel XVI-3a.

XVI - 2b. — VERPLICHTINGEN¹ VAN DE PARTICULIEREN, DE VENNOOTSCHAPPEN² EN DE EENMANZAKEN BIJ DE NATIONALE FINANCIËLE INSTELLINGEN

(uitstaande bedragen in miljarden franken)

Einde periode	NBB, Muntfonds, BPC, Rentenfonds, HWI		Banken		Spaarbanken en ondernemingen die vallen onder hoofdstuk I van de Wet van 10 juni 1964		Kredietinstellingen van de overheidssector		Totaal	
	Particulieren	Vennootschappen en eenmanszaken	Particulieren	Vennootschappen en eenmanszaken	Particulieren	Vennootschappen en eenmanszaken	Particulieren	Vennootschappen en eenmanszaken	Particulieren (9) = (1) + (3) + (5) + (7)	Vennootschappen en eenmanszaken (10) = (2) + (4) + (6) + (8)
	(1)	(2)	(3)	(4)	(5)	(6)	(7)	(8)		
1984	0,0	2,3	226,9	1.067,8	241,5	170,9	619,7	455,7	1.088,1	1.696,7
1985	0,0	1,8	247,6	1.101,3	244,4	178,6	644,5	479,2	1.136,5	1.760,9
1986	0,0	3,2	279,2	1.150,2	258,0	204,0	680,0	484,2	1.217,2	1.841,6
1987	0,0	2,6	321,1	1.249,4	273,7	221,1	742,7	511,7	1.337,5	1.984,8
1988	0,0	2,3	366,7	1.490,7	294,6	257,7	807,7	545,6	1.469,0	2.296,3
1989	0,0	3,1	459,8	1.830,0	288,8	303,8	899,0	597,6	1.647,6	2.734,5
1990	0,0	1,2	503,2	1.905,5	323,4	360,8	954,7	658,9	1.781,3	2.926,4
1991	0,0	1,0	542,5	2.080,8	354,9	408,8	988,3	714,9	1.885,7	3.205,5
1992 *	0,0	0,8	591,0	2.144,9	393,7	463,2	1.028,3	760,3	2.013,0	3.369,2
1990 3 ^e kwartaal	0,0	2,7	499,3	1.863,9	314,9	347,6	934,0	637,2	1.748,2	2.851,4
4 ^e kwartaal	0,0	1,2	503,2	1.905,5	323,4	360,8	954,7	658,9	1.781,3	2.926,4
1991 1 ^e kwartaal	0,0	1,0	507,5	1.980,1	326,9	376,2	962,7	668,4	1.797,1	3.025,7
2 ^e kwartaal	0,0	1,1	535,5	2.028,0	340,7	391,7	969,1	687,6	1.845,3	3.108,4
3 ^e kwartaal	0,0	0,9	535,0	2.040,3	345,2	408,0	974,8	703,3	1.855,0	3.152,5
4 ^e kwartaal	0,0	1,0	542,5	2.080,8	354,9	408,8	988,3	714,9	1.885,7	3.205,5
1992 1 ^e kwartaal *	0,0	1,1	546,4	2.099,0	363,8	422,4	994,2	725,8	1.904,4	3.248,3
2 ^e kwartaal *	0,0	1,1	589,9	2.147,8	376,6	451,0	1.013,6	737,0	1.980,1	3.336,9
3 ^e kwartaal *	0,0	1,1	585,6	2.164,2	385,6	447,2	1.014,3	751,8	1.985,5	3.364,3
4 ^e kwartaal *	0,0	0,8	591,0	2.144,9	393,7	463,2	1.028,3	760,3	2.013,0	3.369,2

¹ Obligaties en kredieten (in Belgische franken en in vreemde valuta's).

² Overheidsbedrijven en privé-vennootschappen die geen banken of spaarbanken zijn, noch ondernemingen waarop hoofdstuk I van de Wet van 10 juni 1964 van toepassing is.

XVI - 3a. — VERPLICHTINGEN OVERWEGEND DOOR DE PARTICULIEREN AANGEGAAN — INDELING NAAR CREDITEUR

(veranderingen in miljarden franken)

Periode	Persoonlijke leningen en kredieten op afbetaling				Hypothecaire kredieten						Overige			
	Banken	Spaar-banken ¹	Krediet-instellingen van de over-heids-sector	Totaal ²	Banken	Spaar-banken ¹	Krediet-instellingen van de over-heids-sector	Sociale Zekerheid ³	Totaal ⁴	p.m. Overige financiële instellingen ⁵	Spaar-banken ¹	Krediet-instellingen van de over-heids-sector	Totaal ⁶	p.m. Overige financiële instellingen ⁵
	(1)	(2)	(3)	(4) = (1) + (2) + (3)	(5)	(6)	(7)	(8)	(9) = (5) tot (8)	(10)	(11)	(12)	(13) = (11) + (12)	(14)
1985	17,0	3,4	3,1	23,5	3,7	- 1,4	19,8	0,4	22,6	5,4	0,9	1,8	2,7	0,4
1986	18,3	7,4	5,0	30,7	13,2	5,8	32,4	2,8	54,3	8,9	0,5	- 1,9	- 1,4	- 1,9
1987	17,6	9,2	7,7	34,5	24,2	5,9	54,2	- 0,5	83,8	5,1	0,7	0,8	1,5	4,4
1988	16,1	8,6	6,4	31,1	29,7	13,2	57,6	- 1,3	99,2	11,0	- 1,0	0,9	- 0,1	- 1,6
1989	22,4	1,1	8,2	31,7	70,6	- 7,7	77,5	1,1	141,8	16,9	0,7	5,4	6,1	6,2
1990	12,6	9,3	9,1	31,0	30,8	22,8	44,3	1,4	99,5	17,1	2,5	2,1	4,6	4,4
1991	12,0	10,3	2,7	25,0	27,3	20,7	27,2	- 0,1	75,1		0,6	3,8	4,4	
1992	5,2	7,4	8,8	21,4	43,2	31,9	29,2	0,0	104,3		- 0,5	1,9	1,4	
1990 4 ^e kwartaal ...	- 4,0	0,0	1,8	- 2,2	7,9	6,5	16,7	1,4	32,5	17,1	2,0	2,3	4,3	4,4
1991 1 ^e kwartaal ...	- 6,4	1,6	0,5	- 4,3	10,6	3,4	7,2	0,0	21,2		- 1,4	0,4	- 1,0	
2 ^e kwartaal ...	26,6	7,7	1,8	36,1	1,5	5,7	4,4	0,0	11,6		0,3	0,1	0,4	
3 ^e kwartaal ...	- 7,8	0,5	- 0,2	- 7,4	7,2	3,7	5,0	0,0	15,9		0,3	0,8	1,1	
4 ^e kwartaal ...	- 0,4	0,5	0,6	0,6	8,0	7,9	10,7	- 0,1	26,5		1,4	2,3	3,7	
1992 1 ^e kwartaal . *	- 2,6	2,0	1,7	1,0	6,5	5,8	5,4	0,0	17,7		1,1	- 1,2	- 0,1	
2 ^e kwartaal . *	29,5	5,7	7,3	42,5	13,9	9,4	7,6	0,0	30,9		- 2,2	4,5	2,3	
3 ^e kwartaal . *	- 15,4	- 0,9	- 0,4	- 16,6	11,1	7,7	3,7	0,0	22,5		2,2	- 2,6	- 0,4	
4 ^e kwartaal . *	- 6,3	0,6	0,2	- 5,5	11,6	9,0	12,6	0,0	33,2		- 1,6	1,2	- 0,3	

¹ Met inbegrip van de ondernemingen waarop hoofdstuk I van de Wet van 10 juni 1964 van toepassing is.

² Zie kolom (1) van tabel XVI-1.

³ Het betreft zowel hypothecaire kredieten die rechtstreeks aan de particulieren zijn verstrekt als die welke hoofdzakelijk door de wettelijke pensioenfondsen en de instellingen voor verzekering tegen arbeidsongevallen aan de sociale-huisvestingsmaatschappijen werden toegekend.

⁴ Zie kolom (2) van tabel XVI-1.

⁵ Jaarlijkse veranderingen van de door de voornaamste verzekeringsmaatschappijen versterkte kredieten (inclusief ASLK-entiteit II, met uitsluiting van het gedeelte sociale zekerheid), pensioenfondsen (andere dan de wettelijke) en de hypotheek- en kapitalisatiemaatschappijen die niet opgenomen zijn bij de kredietinstellingen. Bij de verzekeringsmaatschappijen betreft het kredieten op vaste termijn die geen rekening houden met de reconstitutie ervan in de vorm van de toegevoegde gemengde levensverzekering.

⁶ Zie kolom (3) van tabel XVI-1.

**XVI - 3b. — VERPLICHTINGEN OVERWEGEND DOOR DE PARTICULIEREN AANGEGAAN — INDELING
NAAR CREDITEUR**

(uitstaande bedragen in miljarden franken)

Einde periode	Persoonlijke leningen en kredieten op afbetaling				Hypothecaire kredieten						Overige			
	Banken	Spaarbanken ¹	Kredietinstellingen van de overheidssector	Totaal	Banken	Spaarbanken ¹	Kredietinstellingen van de overheidssector	Sociale Zekerheid ²	Totaal	p.m. Overige financiële instellingen ³	Spaarbanken ¹	Kredietinstellingen van de overheidssector	Totaal	p.m. Overige financiële instellingen ³
	(1)	(2)	(3)	(4) = (1) + (2) + (3)	(5)	(6)	(7)	(8)	(9) = (5) tot (8)	(10)	(11)	(12)	(13) = (11) + (12)	(14)
1984	111,4	32,1	12,1	155,6	115,5	207,3	600,6	34,4	957,8	159,0	2,1	6,9	9,0	21,6
1985	128,3	35,4	15,2	178,9	119,2	205,9	620,5	34,9	980,5	164,4	3,1	8,8	11,9	22,0
1986	146,6	42,8	20,2	209,6	132,5	211,6	652,9	37,7	1.034,7	173,3	3,6	6,8	10,4	20,1
1987	164,3	52,0	27,9	244,2	156,7	217,5	707,1	37,1	1.118,4	178,3	4,2	7,7	11,9	24,5
1988	180,4	60,7	34,3	275,4	186,4	230,7	764,8	35,8	1.217,7	189,3	3,1	8,5	11,6	22,9
1989	202,7	61,9	42,6	307,2	257,1	223,0	842,4	36,9	1.359,4	206,2	3,8	14,0	17,8	29,1
1990	215,2	71,2	51,7	338,2	287,9	245,8	886,7	38,3	1.458,9	223,3	6,3	16,1	22,4	33,6
1991	227,3	81,5	54,4	363,1	315,3	266,5	914,1	38,1	1.534,0		6,9	19,8	26,7	
1992 *	232,5	88,9	63,2	384,5	358,5	298,4	943,3	38,1	1.638,3		6,4	21,8	28,1	
1990 3 ^e kwartaal ...	219,2	71,2	49,9	340,3	280,1	239,3	870,1	36,9	1.426,4		4,3	13,9	18,2	
4 ^e kwartaal ...	215,2	71,2	51,7	338,2	287,9	245,8	886,9	38,3	1.458,9	223,3	6,3	16,1	22,4	33,6
1991 1 ^e kwartaal ...	208,9	72,8	52,2	333,8	298,6	249,2	894,1	38,3	1.480,2		4,9	16,5	21,4	
2 ^e kwartaal ...	235,5	80,5	54,0	370,0	300,1	255,0	898,4	38,3	1.491,8		5,3	16,7	22,0	
3 ^e kwartaal ...	227,7	81,0	53,8	362,5	307,3	258,6	903,4	38,3	1.507,6		5,5	17,6	23,1	
4 ^e kwartaal ...	227,3	81,5	54,4	363,1	315,3	266,5	914,1	38,1	1.534,0		6,9	19,8	26,7	
1992 1 ^e kwartaal . *	224,6	83,5	56,1	364,2	321,8	272,3	919,5	38,1	1.551,7		8,0	18,6	26,6	
2 ^e kwartaal . *	254,1	89,2	63,4	406,7	335,8	281,7	927,0	38,1	1.582,6		5,7	23,2	28,9	
3 ^e kwartaal . *	238,7	88,3	63,0	390,0	346,9	289,4	930,7	38,1	1.605,1		7,9	20,5	28,5	
4 ^e kwartaal . *	232,5	88,9	63,2	384,5	358,5	298,4	943,3	38,1	1.638,3		6,4	21,8	28,1	

¹ Met inbegrip van de ondernemingen waarop hoofdstuk I van de Wet van 10 juni 1964 van toepassing is.

² Het betreft zowel hypothecaire kredieten die rechtstreeks aan de particulieren zijn verstrekt als die welke hoofdzakelijk door de wettelijke pensioenfondsen en de instellingen voor verzekering tegen arbeidsongevallen aan de sociale-huisvestingsmaatschappijen werden toegekend.

³ Voornaamste verzekeringsmaatschappijen (inclusief ASLK-entiteit II, met uitsluiting van het gedeelte sociale zekerheid), pensioenfondsen (andere dan de wettelijke) en de hypotheek- en kapitalisatiemaatschappijen die niet opgenomen zijn bij de kredietinstellingen. Bij de verzekeringsmaatschappijen betreft het kredieten op vaste termijn die geen rekening houden met de reconstitutie ervan in de vorm van de toegevoegde gemengde levensverzekering.

XVI - 4. — VERKOPEN OP AFBETALING, PERSOONLIJKE LENINGEN, BANK- EN KREDIETKAARTEN

1. Algemene resultaten

Bron : NIS, Handelsstatistieken.

Periode	Aantal uitstaande contracten aan het einde van het halfjaar (duizenden) ¹				Uitstaande kredieten aan het einde van het halfjaar (miljarden franken) ¹				Kredieten verleend in de loop van het halfjaar (miljarden franken)		
	Verkopen op afbetaling	Persoonlijke leningen	Totaal	p.m. Bank- en kredietkaarten ²	Verkopen op afbetaling	Persoonlijke leningen	Bank- en kredietkaarten	Totaal	Verkopen op afbetaling	Persoonlijke leningen	Totaal
	(1)	(2)	(3) = (1) + (2)	(4)	(5)	(6)	(7)	(8) = (5) + (6) + (7)	(9)	(10)	(11) = (9) + (10)
1984 1 ^e halfjaar	1.322	720	2.042	4.157	80,3	86,9	9,5	176,7	27,9	31,5	59,4
2 ^e halfjaar	1.406	769	2.175	4.264	79,8	94,2	12,3	186,3	22,8	45,6	68,4
1985 1 ^e halfjaar	1.388	748	2.136	4.229	90,0	93,6	10,2	193,8	31,3	36,6	67,9
2 ^e halfjaar	1.369	800	2.169	4.336	95,3	102,1	14,4	211,8	29,1	48,4	77,5
1986 1 ^e halfjaar	1.468	782	2.250	4.478	108,2	107,2	12,7	228,1	41,1	48,6	89,7
2 ^e halfjaar	1.576	843	2.419	4.467	111,7	112,5	14,6	238,8	36,2	50,5	86,7
1987 1 ^e halfjaar	1.721	932	2.653	4.560	124,7	134,0	13,1	271,8	45,4	75,5	120,9
2 ^e halfjaar	1.756	925	2.681	4.699	130,4	129,8	16,4	276,6	40,2	44,5	84,7
1988 1 ^e halfjaar	1.769	996	2.765	4.799	143,8	152,9	16,5	313,2	52,4	82,9	135,3
2 ^e halfjaar	1.791	988	2.379	4.895	147,5	142,5	19,2	309,2	42,2	46,0	88,2
1989 1 ^e halfjaar	1.819	1.044	2.863	5.215	162,1	170,0	19,3	351,4	56,9	92,5	149,4
2 ^e halfjaar	1.728	1.022	2.750	5.527	166,2	159,8	22,4	348,4	47,8	47,2	95,0
1990 1 ^e halfjaar	1.789	1.039	2.828	5.727	183,9	185,0	22,1	391,0	63,5	96,4	159,9
2 ^e halfjaar	1.751	1.042	2.793	6.178	182,3	180,2	27,0	389,5	47,4	56,3	103,6
1991 1 ^e halfjaar	1.719	1.046	2.765	6.552	187,2	208,0	25,0	420,2	53,4	99,5	152,9
2 ^e halfjaar	1.748	1.039	2.787	6.719	185,9	200,5	28,5	414,9	47,1	62,3	109,4
1992 1 ^e halfjaar	1.806	1.088	2.894	7.052	197,0	232,9	25,3	455,2	62,0	108,2	170,2
2 ^e halfjaar	1.769	1.075	2.844	7.298	186,4	220,4	29,7	436,5	46,4	64,1	110,5

¹ Exclusief de achterstallige betalingen.

² Aantal bank- en kredietkaarten in omloop (met inbegrip. van die van de niet-particulieren).

XVI - 4. — VERKOPEN OP AFBETALING, PERSOONLIJKE LENINGEN, BANK- EN KREDIETKAARTEN

2. Achterstallige contracten

Bron : Verbruikskredietcentrale van de Nationale Bank van België.

Einde periode	Aantal geregistreerde personen ¹ (duizenden)	Aantal geregistreerde contracten (duizenden)	Geregistreerde niet-geregulariseerde contracten (duizenden)	Achterstallig of eisbaar bedrag ² van de contracten bedoeld in de vorige kolom (miljarden franken)	p.m. Indexcijfer van het aantal raadplegingen ³ 1988 = 100
	(1)	(2)	(3)	(4)	(5)
1988	140,8	135,4	95,8	n.d.	92
1989	176,3	182,6	127,5	10,8	97
1990	206,2	225,7	160,0	14,4	93
1991	244,1	272,9	196,6	18,9	94
1992	268,0	305,8	221,2	23,0	95
1990 4 ^e kwartaal	206,2	225,7	160,0	14,4	93
1991 1 ^e kwartaal	213,4	238,3	171,3	15,7	119
2 ^e kwartaal	225,2	250,4	180,5	16,8	97
3 ^e kwartaal	234,6	260,9	187,5	17,6	98
4 ^e kwartaal	244,1	272,9	196,6	18,9	94
1992 1 ^e kwartaal	250,0	281,4	202,8	19,7	103
2 ^e kwartaal	255,8	288,8	207,9	20,7	103
3 ^e kwartaal	260,3	295,7	213,7	21,5	106
4 ^e kwartaal	268,0	305,8	221,1	23,0	95
1993 1 ^e kwartaal	277,4	314,8	228,3	21,5	184
1992 Maart	250,0	281,4	202,8	19,7	103
April	252,6	284,5	205,6	20,1	100
Mei	254,6	287,7	207,7	20,4	99
Juni	255,8	288,8	207,9	20,7	103
Juli	256,9	290,7	209,8	20,9	93
Augustus	258,6	293,0	212,6	21,2	95
September	260,3	295,7	213,7	21,5	106
Oktober	262,5	298,3	215,4	21,9	104
November	265,9	302,8	219,3	21,7	104
December	268,0	305,8	221,1	23,0	95
1993 Januari	272,9	307,0	224,2	20,8	158
Februari	275,7	311,5	226,3	21,1	168
Maart	277,4	314,8	228,3	21,5	184

¹ Exclusief de borgstellers.

² Voor de niet-opgezegde contracten is dat het bedrag van de achterstallige betalingen; voor de opgezegde contracten het onmiddellijk eisbare bedrag.

³ Maandgemiddelde van het aantal raadplegingen, gestandaardiseerd naar een type-maand van 22 werkdagen.

XVI - 5. — HYPOTHECAIRE- KREDIETAANVRAGEN EN HYPOTHEEKINSCHRIJVINGEN

1. Aanvragen van hypothecair krediet voor de financiering van de huisvesting, ingediend bij de belangrijkste Belgische financiële instellingen^{1*}

Periode	Aantal aanvragen (duizenden)					Bedrag der aanvragen (miljarden franken)				
	Aankoop	Gemengd krediet ²	Verbou-wingswer-ken	Nieuw-bouw Totaal		Aankoop	Gemengd krediet ²	Verbou-wingswer-ken	Nieuw-bouw	Totaal
1985	50,8	5,4	8,4	19,9	84,5	67,1	8,9	6,1	36,3	118,4
1986	73,0	9,3	11,6	22,6	116,8	109,4	16,4	10,3	43,6	182,4
1987	66,7	10,4	10,2	23,0	110,3	109,2	19,0	9,5	53,0	190,7
1988	75,3	12,4	11,9	29,6	129,2	142,1	23,8	11,9	73,2	251,0
1989	83,3	12,5	14,0	40,2	150,0	175,6	27,5	15,0	105,6	323,7
1990	65,1	9,1	10,2	24,4	108,8	135,7	21,5	11,7	62,3	231,2
1991	64,9	8,5	11,6	19,3	104,3	130,8	18,5	13,2	45,9	208,4
1992	74,7	9,9	15,3	30,4	130,3	165,7	23,2	20,4	80,0	289,3
1991 1 ^e kwartaal	14,3	2,0	2,8	4,7	23,8	28,6	4,3	3,1	11,0	47,0
2 ^e kwartaal	17,6	2,3	3,1	4,6	27,6	34,7	5,0	3,4	10,5	53,6
3 ^e kwartaal	16,2	2,0	2,9	5,1	26,2	33,1	4,5	3,4	12,1	53,1
4 ^e kwartaal	16,8	2,2	2,8	4,9	26,7	34,4	4,7	3,3	12,3	54,7
1992 1 ^e kwartaal	19,8	2,5	4,4	10,2	36,9	43,3	5,6	5,6	26,3	80,8
2 ^e kwartaal	19,5	2,6	4,1	8,1	34,3	44,0	6,4	5,3	21,4	77,2
3 ^e kwartaal	17,7	2,3	3,6	7,6	31,2	39,3	5,2	4,9	20,5	69,9
4 ^e kwartaal	17,5	2,5	3,2	4,6	27,8	39,1	5,9	4,5	11,7	61,2
1993 1 ^e kwartaal	20,0	3,1	4,9	8,9	36,9	45,5	7,7	7,8	24,4	85,4
1992 Maart	9,0	1,1	1,3	6,4	18,8	20,1	2,6	3,0	16,7	42,4
April	7,0	1,0	1,6	4,1	13,7	15,7	2,5	2,0	11,0	31,2
Mei	5,8	0,7	1,2	2,0	9,7	13,4	1,8	1,6	5,2	22,0
Juni	6,7	0,9	1,3	2,0	10,9	14,9	2,1	1,7	5,2	24,0
Juli	6,1	0,8	1,2	1,9	10,0	13,3	1,7	1,6	5,4	22,0
Augustus	5,0	0,7	1,0	2,0	8,7	11,2	1,6	1,3	5,3	19,4
September	6,6	0,8	1,4	3,7	12,5	14,8	1,9	2,0	9,8	28,5
Oktober	5,8	0,8	1,1	1,6	9,3	12,6	1,8	1,4	4,0	19,8
November	5,7	0,8	1,0	1,3	8,8	12,7	1,8	1,7	3,3	19,5
December	6,0	0,9	1,1	1,7	9,7	13,9	2,3	1,4	4,4	21,9
1993 Januari	4,9	0,7	0,9	1,4	7,9	10,4	1,8	1,2	3,5	16,9
Februari	5,6	0,8	1,3	1,8	9,5	12,6	2,0	2,3	4,9	21,8
Maart	9,5	1,6	2,7	5,7	19,5	22,5	3,9	4,3	16,0	46,7

¹ Volgens een enquête bij de openbare kredietinstellingen, de voornaamste banken, de spaarbanken en een talrijke groep verzekeringsmaatschappijen en maatschappijen voor hypothecair krediet. De gegevens wijzen op een tendens en zijn geen weerspiegeling van de totale aanvragen van hypothecair krediet, noch van de omloop van het hypothecaire krediet.

² Een gemengd hypothecair krediet is bestemd voor de financiering van zowel de aankoop van een bestaande woning als de verbouwwerken aan die woning.

* Bibliografische referentie : *Tijdschrift van de Nationale Bank van België*, LXI^e Jaargang, Deel II, nr. 1-2, juli-augustus 1986.

XVI - 5. — HYPOTHECAIRE- KREDIETAANVRAGEN EN HYPOTHEEKINSCHRIJVINGEN

2. Hypotheekinschrijvingen

Bron : *Belgisch Staatsblad*.

Maandgemiddelden	Miljarden franken ¹
1984	14,1
1985	15,2
1986	21,1
1987	27,2
1988	28,5
1989	35,4
1990	32,2
1991	33,7
1992	37,7
1991 1 ^e kwartaal	32,2
2 ^e kwartaal	31,8
3 ^e kwartaal	35,2
4 ^e kwartaal	35,5
1992 1 ^e kwartaal	33,0
2 ^e kwartaal	39,4
3 ^e kwartaal	39,3
4 ^e kwartaal	39,1
1993 1 ^e kwartaal	31,4

¹ Bedragen berekend volgens de geïnde inschrijvingsrechten. Inclusief de vernieuwingen na vijftien jaar, die ongeveer 1 ½ pct. van het totaal bedragen, doch exclusief de wettelijke hypotheek.

XVI - 6a. — VERPLICHTINGEN VAN DE VENNOOTSCHAPPEN¹ EN DE EENMANZAKEN BIJ DE NATIONALE FINANCIËLE INSTELLINGEN

(veranderingen in miljarden franken)

Periode	Obligaties uitgegeven door		Kredieten							p.m. Kredieten aan het buitenland	
	Overheidsbedrijven ²	Privé-vennootschappen	Investeringskredieten	Financieringshuur	Discontoen acceptkredieten	Exportkredieten	Overige kredieten ³	Totaal ⁴ (8) = (3) tot (7)	waarvan	Totaal	waarvan
									Vreemde valuta's ⁵		Vreemde valuta's ⁵
(1)	(2)	(3)	(4)	(5)	(6)	(7)	(8) = (3) tot (7)	(9)	(10)	(11)	
1985	- 9,2	-0,2	41,6	5,1	- 0,1	- 9,6	54,1	91,1	16,5	-113,6	-121,7
1986	2,5	-4,6	70,0	2,9	16,5	-16,2	25,8	98,8	23,4	- 38,9	- 46,5
1987	- 9,0	-2,8	117,8	14,3	-47,9	-13,1	91,4	162,8	14,4	- 21,2	- 34,0
1988	-18,0	0,7	126,5	21,1	0,5	- 0,7	168,1	315,6	64,0	80,4	78,5
1989	- 0,3	0,4	151,5	4,3	- 2,6	- 0,4	296,3	449,1	65,5	124,8	98,6
1990	-15,9	-5,3	157,5	11,8	-17,6	- 8,6	94,5	237,6	8,0	18,5	20,2
1991	- 4,9	8,6	121,8	- 3,0	- 8,5	- 2,2	155,1	263,3	40,3	- 50,6	- 14,7
1992	-11,0	0,1	127,8	- 3,3	-17,6	1,4	67,7	176,0	14,1	- 7,6	- 10,0
1990 4 ^e kwartaal	-15,2	-1,7	39,8	- 3,8	0,2	0,9	65,3	102,4	0,9	- 37,0	- 24,6
1991 1 ^e kwartaal	- 5,1	5,2	25,5	- 1,6	2,4	- 0,1	51,6	77,8	30,6	41,5	50,7
2 ^e kwartaal	2,5	0,9	36,1	0,3	4,1	- 1,1	29,3	68,7	16,7	26,7	1,5
3 ^e kwartaal	- 0,8	1,7	34,0	- 2,3	-16,8	- 0,9	43,9	57,9	- 8,0	- 34,7	- 7,3
4 ^e kwartaal	- 1,5	0,8	26,2	0,5	1,8	- 0,1	30,9	59,3	1,0	- 84,0	- 59,6
1992 1 ^e kwartaal	0,5	0,0	29,5	3,2	- 6,7	- 0,8	3,3	28,8	1,8	23,9	13,3
2 ^e kwartaal	- 7,4	-0,8	51,0	0,7	4,8	- 1,1	51,2	106,6	0,3	- 8,8	- 9,0
3 ^e kwartaal	- 0,3	0,6	29,1	- 2,8	- 5,6	0,6	24,1	45,4	34,5	- 24,2	- 24,8
4 ^e kwartaal	- 3,7	0,3	18,2	- 4,3	-10,1	2,8	- 11,1	- 4,5	-22,5	1,5	10,5

¹ Overheidsbedrijven en privé-vennootschappen die geen banken of spaarbanken zijn, noch ondernemingen waarop hoofdstuk I van de Wet van 10 juni 1964 van toepassing is.

² Met inbegrip van de certificaten voor ten hoogste 1 jaar.

³ Voornamelijk voorschotten.

⁴ Zie kolommen (8) en (9) van tabel XVI-1.

⁵ Na uitschakeling van de louter boekhoudkundige invloed van wisselkoersveranderingen.

**XVI - 6b. — VERPLICHTINGEN VAN DE VENNOOTSCHAPPEN¹ EN DE EENMANZAKEN
BIJ DE NATIONALE FINANCIËLE INSTELLINGEN**

(uitstaande bedragen in miljarden franken)

Einde periode	Obligaties uitgegeven door		Kredieten							p.m. Kredieten aan het buitenland	
	Overheidsbedrijven ²	Privé-vennootschappen	Investeringskredieten	Financieringshuur	Discontoen acceptkredieten	Exportkredieten	Overige kredieten ³	Totaal (8) = (3) tot (7)	waarvan	Totaal	waarvan
									Vreemde valuta's		Vreemde valuta's
(1)	(2)	(3)	(4)	(5)	(6)	(7)	(8) = (3) tot (7)	(9)	(10)	(11)	
1984	107,8	48,2	610,7	20,8	202,8	148,1	558,2	1.540,6	199,1	1.017,9	954,5
1985	98,6	48,0	652,2	25,9	202,7	138,5	595,0	1.614,3	198,3	904,4	832,8
1986	101,1	43,4	722,2	28,7	219,3	122,2	604,8	1.697,2	205,7	865,5	786,3
1987	92,1	40,5	840,0	43,1	171,4	109,2	688,6	1.852,3	212,5	844,3	752,3
1988	74,0	41,2	966,5	64,1	171,8	108,6	870,0	2.181,1	289,9	924,8	830,7
1989	73,7	41,6	1.118,0	68,5	169,2	108,2	1.155,3	2.619,2	344,4	1.049,6	929,3
1990	57,9	36,2	1.275,6	80,2	151,6	99,6	1.225,3	2.832,3	328,0	1.068,1	949,4
1991	52,9	44,8	1.397,4	77,2	143,1	97,5	1.392,6	3.107,8	380,5	1.005,9	923,2
1992	42,0	44,9	1.525,2	73,9	125,6	98,9	1.458,8	3.282,4	393,0	1.009,9	924,8
1990 3 ^e kwartaal	73,1	37,7	1.235,8	84,0	151,5	98,8	1.170,3	2.740,4	337,5	1.105,1	974,1
4 ^e kwartaal	57,9	36,0	1.275,6	80,2	151,6	99,6	1.225,3	2.832,3	328,0	1.068,1	949,4
1991 1 ^e kwartaal	52,7	41,4	1.301,1	78,6	154,0	99,5	1.298,3	2.931,5	380,0	1.109,5	1.000,2
2 ^e kwartaal	55,2	42,3	1.337,2	78,9	158,1	98,4	1.338,1	3.010,7	407,1	1.136,2	1.001,7
3 ^e kwartaal	54,4	44,1	1.371,2	76,7	141,3	97,6	1.367,4	3.054,2	384,5	1.101,5	994,4
4 ^e kwartaal	52,9	44,8	1.397,4	77,2	143,1	97,5	1.392,6	3.107,8	380,5	1.005,9	923,2
1992 1 ^e kwartaal	53,4	44,9	1.426,9	80,3	136,4	96,6	1.409,7	3.149,9	395,8	1.041,4	948,1
2 ^e kwartaal	46,0	44,0	1.477,9	81,0	141,3	95,6	1.451,1	3.246,9	386,3	1.032,6	939,1
3 ^e kwartaal	45,7	44,6	1.507,0	78,2	135,7	96,1	1.456,9	3.273,9	402,6	1.008,3	914,3
4 ^e kwartaal	42,0	44,9	1.525,2	73,9	125,6	98,9	1.458,8	3.282,4	393,0	1.009,9	924,8

¹ Overheidsbedrijven en privé-vennootschappen die geen banken of spaarbanken zijn, noch ondernemingen waarop hoofdstuk I van de Wet van 10 juni 1964 van toepassing is.

² Met inbegrip van de certificaten voor ten hoogste 1 jaar.

³ Voornamelijk voorschotten.

XVI - 7a. — VERPLICHTINGEN VAN DE VENNOOTSCHAPPEN¹ EN DE EENMANZAKEN BIJ DE BANKEN

(veranderingen in miljarden franken)

Periode	Obligaties uitgegeven door		Kredieten							p.m. Kredieten aan het buitenland			
	Overheidsbedrijven ²	Privé-vennootschappen	Investeringskredieten	Financieringshuur	Discontoen acceptkredieten ³	Exportkredieten	Overige kredieten ³	Totaal	waarvan	Discontoen acceptkredieten	Overige	Totaal	waarvan
									Vreemde valuta's ⁴				Vreemde valuta's ⁴
(1)	(2)	(3)	(4)	(5)	(6)	(7)	(8) = (3) tot (7)	(9)	(10)	(11)	(12) = (10) + (11)	(13)	
1985	-6,2	-0,5	18,2	4,7	2,7	- 9,6	41,4	57,4	7,3	-10,6	-108,8	-119,4	-122,1
1986	-3,1	0,6	50,4	1,6	15,9	-16,2	15,6	67,3	28,3	11,1	- 56,6	- 45,5	- 51,3
1987	-1,5	3,2	71,9	13,4	-47,5	-13,1	80,4	105,2	13,0	-24,0	- 7,6	- 31,6	- 40,5
1988	-7,6	1,3	77,1	19,7	- 0,1	- 0,7	138,1	234,4	56,0	- 1,2	81,6	80,4	78,1
1989	3,8	0,5	83,5	3,0	- 2,5	- 0,4	262,3	345,9	58,6	1,3	92,9	94,2	71,3
1990	-6,0	-4,1	67,8	10,4	-18,2	- 8,6	58,8	110,2	5,1	5,2	4,4	9,6	15,4
1991	-4,7	10,9	54,8	- 4,6	- 9,0	- 2,2	117,7	156,8	36,0	21,0	- 68,2	- 47,1	- 22,3
1992	* -2,3	-5,3	58,4	- 4,2	-18,6	1,4	36,1	73,1	7,6	-23,1	39,3	16,2	14,4
1990 4 ^e kwartaal ...	-5,5	-2,3	20,1	- 3,7	0,1	0,9	42,6	59,9	- 0,6	-11,2	- 9,4	- 20,5	- 11,8
1991 1 ^e kwartaal ...	-6,1	5,5	18,4	- 2,1	1,8	- 0,1	35,8	53,8	27,0	3,0	35,0	38,0	44,6
2 ^e kwartaal ...	1,4	3,2	13,5	0,0	4,1	- 1,1	16,4	32,8	2,2	8,3	8,4	16,7	- 1,9
3 ^e kwartaal ...	0,1	2,2	13,6	- 2,3	-16,6	- 0,9	30,9	24,7	- 1,5	3,7	- 35,5	- 31,8	- 10,7
4 ^e kwartaal ...	0,1	0,1	9,3	- 0,1	1,6	- 0,1	34,7	45,4	8,2	6,1	- 76,1	- 70,0	- 54,3
1992 1 ^e kwartaal . *	0,0	0,1	17,6	3,0	- 6,6	- 0,8	- 8,7	4,5	- 1,2	-23,4	61,1	37,8	30,1
2 ^e kwartaal . *	-1,6	0,0	21,7	0,4	4,8	- 1,1	34,5	60,2	- 1,5	0,9	- 5,9	- 4,9	- 3,8
3 ^e kwartaal . *	-0,1	0,6	12,1	- 2,5	- 6,2	0,6	30,1	34,0	35,2	- 2,8	- 17,0	- 19,8	- 20,0
4 ^e kwartaal . *	-0,7	-6,0	7,1	- 5,1	-10,6	2,8	19,8	- 25,6	-24,9	2,2	1,1	3,3	8,0

¹ Overheidsbedrijven en privé-vennootschappen die geen banken of spaarbanken zijn, noch ondernemingen waarop hoofdstuk I van de Wet van 10 juni 1964 van toepassing is.

² Met inbegrip van de certificaten voor ten hoogste 1 jaar.

³ Voornamelijk voorschotten.

⁴ Na uitschakeling van de louter boekhoudkundige invloed van wisselkoersveranderingen.

XVI - 7b. — VERPLICHTINGEN VAN DE VENNOOTSCHAPPEN¹ EN DE EENMANZAKEN BIJ DE BANKEN

(uitstaande bedragen in miljarden franken)

Einde periode	Obligaties uitgegeven door		Kredieten							p.m. Kredieten aan het buitenland			
	Overheidsbedrijven ²	Privé-vennootschappen	Investeringskredieten	Financieringshuur	Disconto- en acceptkredieten	Exportkredieten	Overige kredieten ³	Totaal	waarvan	Disconto en acceptkredieten	Overige	Totaal	waarvan
									Vreemde valuta's ⁴				(12) = (10) + (11)
(1)	(2)	(3)	(4)	(5)	(6)	(7)	(8) = (3) tot (7)	(9)	(10)	(11)	(12) = (10) + (11)	(13)	
1984	39,2	13,9	157,3	16,7	198,2	148,1	494,4	1.014,7	197,9	61,6	932,8	994,3	937,9
1985	33,1	13,4	175,5	21,4	200,9	138,5	518,6	1.054,9	188,0	51,0	824,0	875,0	815,8
1986	30,0	14,0	225,9	23,0	216,9	122,2	518,1	1.106,1	200,4	62,0	767,5	829,5	764,4
1987	28,5	17,2	297,8	36,5	169,4	109,2	590,8	1.203,7	205,6	37,9	759,8	797,7	723,9
1988	20,8	18,5	375,0	56,2	169,3	108,6	742,2	1.451,3	274,8	36,8	841,5	878,3	802,1
1989	24,6	19,0	458,4	59,2	167,0	108,2	993,5	1.786,3	322,5	38,1	934,4	972,5	873,5
1990	18,6	15,0	526,2	69,7	148,8	99,6	1.027,7	1.872,0	303,0	43,2	938,7	981,9	888,9
1991	13,9	25,9	581,0	65,1	139,7	97,5	1.157,7	2.041,0	351,2	64,3	859,0	923,3	854,9
1992	11,7	20,6	639,4	60,9	121,1	98,9	1.192,3	2.112,6	357,2	41,2	898,3	939,5	869,3
1990 3 ^e kwartaal ...	24,1	17,3	506,1	73,4	148,6	98,8	995,5	1.822,4	314,0	54,4	948,1	1.002,5	900,7
4 ^e kwartaal ...	18,6	15,0	526,2	69,7	148,8	99,6	1.027,7	1.872,0	303,0	43,2	938,7	981,9	888,9
1991 1 ^e kwartaal ...	12,5	20,5	544,6	67,6	150,5	99,5	1.084,9	1.947,1	351,5	46,2	973,7	1.019,9	933,4
2 ^e kwartaal ...	13,8	23,7	558,1	67,6	154,7	98,4	1.111,8	1.990,6	364,2	54,5	982,2	1.036,7	931,5
3 ^e kwartaal ...	13,9	25,8	571,6	65,3	138,1	97,6	1.128,0	2.000,6	348,1	58,2	946,7	1.004,9	920,8
4 ^e kwartaal ...	13,9	25,9	581,0	65,1	139,7	97,5	1.157,7	2.041,0	351,2	64,3	859,0	923,3	854,9
1992 1 ^e kwartaal . *	14,0	26,0	598,6	68,1	133,1	96,6	1.162,5	2.058,9	363,4	40,9	920,1	961,0	885,0
2 ^e kwartaal . *	12,4	26,0	620,2	68,5	137,9	95,6	1.187,2	2.109,4	352,1	41,8	914,2	956,0	881,2
3 ^e kwartaal . *	12,4	26,6	632,3	66,0	131,7	96,1	1.199,1	2.125,2	369,1	39,0	897,2	936,2	861,3
4 ^e kwartaal . *	11,7	20,6	639,4	60,9	121,1	98,9	1.192,3	2.112,6	357,2	41,2	898,3	939,5	869,3

¹ Overheidsbedrijven en privé-vennootschappen die geen banken of spaarbanken zijn, noch ondernemingen waarop hoofdstuk I van de Wet van 10 juni 1964 van toepassing is.

² Met inbegrip van de certificaten voor ten hoogste 1 jaar.

³ Voornamelijk voorschotten.

**XVI - 8a. — VERPLICHTINGEN VAN DE VENNOOTSCHAPPEN¹ EN DE EENMANZAKEN
BIJ DE SPAARBANKEN EN DE ONDERNEMINGEN WAAROP HOOFDSTUK I
VAN DE WET VAN 10 JUNI 1964 VAN TOEPASSING IS**

(veranderingen in miljarden franken)

Periode	Obligaties uitgegeven door		Kredieten					p.m. Kredieten aan het buitenland	
	Overheidsbedrijven ²	Privé-vennootschappen	Investeringskredieten ³	Discontoen acceptkredieten	Overige ⁴	Totaal (6) = (3) tot (5)	waarvan	Totaal	waarvan
							Vreemde valuta's ⁵		Vreemde valuta's ⁵
(1)	(2)	(3)	(4)	(5)	(6)	(7)	(8)	(9)	
1985	-1,6	-0,4	9,0	-2,9	3,7	9,8	0,6	4,7	1,0
1986	4,4	-3,8	18,1	0,4	6,4	24,9	-0,1	3,0	2,0
1987	-2,9	-3,8	21,3	-0,5	2,9	23,7	-0,1	4,8	1,3
1988	-4,3	0,2	28,6	0,2	12,0	40,7	4,1	- 0,5	0,4
1989	-1,7	0,4	40,0	0,0	7,6	47,5	-1,9	17,2	15,3
1990	-0,9	-0,8	40,6	0,5	17,6	58,6	2,1	5,5	2,5
1991	-1,8	-0,4	34,7	0,2	15,2	50,2	1,6	4,4	10,5
1992	-1,5	3,6	32,2	0,4	19,8	52,4	1,4	-18,5	20,0
1990 4 ^e kwartaal	-1,5	0,8	11,9	0,1	1,8	13,8	0,4	-10,4	- 8,5
1991 1 ^e kwartaal	0,4	-0,2	9,0	0,2	5,9	15,2	1,4	3,1	2,8
2 ^e kwartaal	0,4	-0,4	8,9	0,1	6,6	15,6	4,4	6,3	6,0
3 ^e kwartaal	-1,3	-0,4	8,5	-0,3	9,8	18,0	-0,7	- 0,1	3,0
4 ^e kwartaal	-1,3	0,6	8,3	0,1	- 7,1	1,4	-3,5	- 4,9	- 1,4
1992 1 ^e kwartaal	0,5	0,0	7,8	0,0	5,3	13,8	0,9	- 2,9	- 5,7
2 ^e kwartaal	-0,6	-0,6	9,0	-0,1	20,9	29,8	-1,0	- 3,3	- 4,9
3 ^e kwartaal	0,2	0,1	6,9	0,1	-11,1	- 4,1	2,3	- 7,5	- 7,4
4 ^e kwartaal	-1,7	4,1	8,6	0,4	4,7	13,8	-0,8	- 4,8	- 2,0

¹ Overheidsbedrijven en privé-vennootschappen die geen banken of spaarbanken zijn, noch ondernemingen waarop hoofdstuk I van de Wet van 10 juni 1964 van toepassing is.

² Met inbegrip van de certificaten voor ten hoogste 1 jaar.

³ Met inbegrip van financieringshuur.

⁴ Voornamelijk voorschotten.

⁵ Na uitschakeling van de louter boekhoudkundige invloed van wisselkoersveranderingen.

**XVI - 8b. — VERPLICHTINGEN VAN DE VENNOOTSCHAPPEN¹ EN DE EENMANZAKEN
BIJ DE SPAARBANKEN EN DE ONDERNEMINGEN WAAROP HOOFDSTUK I
VAN DE WET VAN 10 JUNI 1964 VAN TOEPASSING IS**

(uitstaande bedragen in miljarden franken)

Einde periode	Obligaties uitgegeven door		Kredieten					p.m. Kredieten aan het buitenland	
	Overheids-bedrij-ven ²	Privé-vennoot-schappen	Inves-terings-kredieten ³	Disconto-en accept-kredieten	Overige ⁴	Totaal (6) = (3) tot (5)	waarvan	Totaal	waarvan
							Vreemde valuta's		Vreemde valuta's
(1)	(2)	(3)	(4)	(5)	(6) = (3) tot (5)	(7)	(8)	(9)	
1984	21,4	23,7	100,5	4,0	19,2	123,7	0,0	15,1	10,6
1985	19,7	23,4	109,5	1,1	23,0	133,5	0,7	19,8	11,5
1986	24,1	20,5	127,7	1,5	29,3	158,5	0,5	22,9	13,6
1987	21,2	17,0	148,8	1,0	32,3	182,2	0,4	27,7	14,9
1988	16,9	17,4	177,4	1,2	44,3	222,9	4,6	27,2	15,3
1989	15,2	18,0	217,3	1,2	51,9	270,4	2,7	44,4	30,6
1990	14,3	17,2	257,8	1,8	69,4	329,0	4,7	49,8	33,1
1991	12,6	17,0	292,6	2,0	84,6	379,2	6,4	54,2	43,6
1992 *	11,1	20,6	324,8	2,3	104,4	431,5	7,8	35,7	23,6
1990 3 ^e kwartaal	15,8	16,4	245,9	1,7	67,6	315,2	4,3	60,2	41,6
4 ^e kwartaal	14,4	17,2	257,8	1,8	69,4	329,0	4,7	49,8	33,1
1991 1 ^e kwartaal	14,7	17,2	266,9	2,0	75,4	344,3	6,1	53,0	35,9
2 ^e kwartaal	15,1	16,8	275,8	2,1	81,9	359,8	10,6	59,3	42,0
3 ^e kwartaal	13,8	16,4	284,3	1,8	91,7	377,8	9,9	59,1	45,0
4 ^e kwartaal	12,6	17,0	292,6	2,0	84,6	379,2	6,4	54,2	43,6
1992 1 ^e kwartaal *	13,1	17,0	300,4	2,0	89,9	392,3	7,2	51,3	37,9
2 ^e kwartaal *	12,5	16,4	309,4	1,9	110,8	422,1	6,2	48,0	33,0
3 ^e kwartaal *	12,8	16,5	316,3	2,0	99,7	418,0	8,5	40,4	25,6
4 ^e kwartaal *	11,1	20,6	324,8	2,3	104,4	431,5	7,8	35,7	23,6

¹ Overheidsbedrijven en privé-vennootschappen die geen banken of spaarbanken zijn, noch ondernemingen waarop hoofdstuk I van de Wet van 10 juni 1964 van toepassing is.

² Met inbegrip van de certificaten voor ten hoogste 1 jaar.

³ Met inbegrip van financieringshuur.

⁴ Voornamelijk voorschotten.

**XVI - 9a. — VERPLICHTINGEN VAN DE VENNOOTSCHAPPEN¹ EN DE EENMANZAKEN
BIJ DE KREDIETINSTELLINGEN VAN DE OVERHEIDSSECTOR**

(veranderingen in miljarden franken)

Periode	Obligaties uitgegeven door		Kredieten				p.m. Kredieten aan het buitenland		
	Overheidsbedrijven ²	Privé-vennootschappen	Investeringskredieten ³	Discontoen acceptkredieten	Overige ⁴	Totaal (6) = (3) tot (5)	waarvan	Totaal	waarvan
							Vreemde valuta's ⁵		Vreemde valuta's ⁵
(1)	(2)	(3)	(4)	(5)	(6) = (3) tot (5)	(7)	(8)	(9)	
1985	-0,9	0,6	14,7	0,0	9,0	23,8	8,4	1,1	- 0,4
1986	-0,2	-1,4	2,5	0,1	3,8	6,6	- 4,7	3,6	2,8
1987	-4,0	-2,2	25,6	0,1	8,1	33,8	1,6	5,8	5,2
1988	-5,8	-0,9	22,1	0,3	18,1	40,5	4,1	0,4	- 0,1
1989	-3,1	-0,5	29,5	-0,4	26,6	55,6	8,8	13,5	11,9
1990	-7,1	-0,4	50,5	0,1	18,2	68,8	1,0	3,5	2,3
1991	1,7	-1,9	33,8	0,3	22,3	56,4	2,7	- 7,8	- 2,8
1992	-7,0	1,8	38,1	0,7	11,8	50,6	5,1	6,5	7,2
1990 4 ^e kwartaal	-6,8	-0,2	7,7	0,0	20,9	28,7	1,0	- 6,0	- 4,3
1991 1 ^e kwartaal	0,8	-0,1	- 1,5	0,4	9,9	8,8	2,1	0,4	3,4
2 ^e kwartaal	0,7	-1,8	14,1	-0,2	6,4	20,3	10,0	3,6	- 2,6
3 ^e kwartaal	0,5	-0,1	11,9	0,1	3,3	15,3	- 5,8	- 2,7	0,4
4 ^e kwartaal	-0,3	0,1	9,2	0,1	2,6	11,9	- 3,7	- 9,1	- 4,0
1992 1 ^e kwartaal	-0,2	-0,1	4,2	-0,1	7,0	11,1	2,2	0,7	0,5
2 ^e kwartaal	-5,3	-0,2	20,7	0,1	- 4,2	16,7	2,8	- 0,6	- 0,2
3 ^e kwartaal	-0,5	-0,1	9,8	0,5	5,0	15,4	- 3,1	3,1	2,6
4 ^e kwartaal	-1,0	2,2	3,3	0,1	4,0	7,4	3,2	3,0	4,5

¹ Overheidsbedrijven en privé-vennootschappen die geen banken of spaarbanken zijn, noch ondernemingen waarop hoofdstuk 1 van de Wet van 10 juni 1964 van toepassing is.

² Met inbegrip van de certificaten voor ten hoogste 1 jaar.

³ Met inbegrip van financieringshuur.

⁴ Voornamelijk voorschotten.

⁵ Na uitschakeling van de louter boekhoudkundige invloed van wisselkoersveranderingen.

**XVI - 9b. — VERPLICHTINGEN VAN DE VENNOOTSCHAPPEN¹ EN DE EENMANZAKEN
BIJ DE KREDIETINSTELLINGEN VAN DE OVERHEIDSSECTOR**

(uitstaande bedragen in miljarden franken)

Einde periode	Obligaties uitgegeven door		Kredieten					p.m. Kredieten aan het buitenland	
	Overheidsbedrijven ²	Privé-vennootschappen	Investeringskredieten ³	Discontoen-acceptkredieten	Overige ⁴	Totaal	waarvan	Totaal	waarvan
							Vreemde valuta's		Vreemde valuta's
(1)	(2)	(3)	(4)	(5)	(6) = (3) tot (5)	(7)	(8)	(9)	
1984	44,9	8,5	357,1	0,5	44,6	402,3	1,2	8,5	6,0
1985	44,0	9,1	371,8	0,7	53,5	426,0	9,7	9,5	5,5
1986	43,8	7,8	374,3	0,9	57,4	432,6	4,9	13,1	8,3
1987	39,8	5,6	399,9	1,0	65,4	466,3	6,4	18,9	13,5
1988	34,0	4,8	422,0	1,3	83,5	506,9	10,4	19,3	13,4
1989	30,9	4,3	451,5	1,0	109,9	562,4	19,2	32,8	25,2
1990	23,8	3,8	502,1	1,1	128,1	631,3	20,3	36,3	27,5
1991	25,4	1,9	535,9	1,4	150,3	687,6	22,9	28,4	24,6
1992 *	18,4	3,7	574,0	2,1	162,1	738,2	28,1	34,7	31,9
1990 3 ^e kwartaal	30,5	4,0	494,3	1,1	107,2	602,6	19,2	42,3	31,8
4 ^e kwartaal	23,8	3,8	502,1	1,1	128,1	631,3	20,3	36,3	27,5
1991 1 ^e kwartaal	24,5	3,7	500,7	1,5	138,0	640,2	22,4	36,6	30,9
2 ^e kwartaal	25,3	1,9	514,7	1,3	144,4	660,4	32,4	40,3	28,2
3 ^e kwartaal	25,8	1,8	526,7	1,4	147,7	675,8	26,6	37,5	28,6
4 ^e kwartaal	25,4	1,9	535,9	1,4	150,3	687,6	22,9	28,4	24,6
1992 1 ^e kwartaal *	25,3	1,8	540,1	1,4	157,3	698,8	25,1	29,1	25,1
2 ^e kwartaal *	19,9	1,6	560,8	1,5	153,1	715,4	28,0	28,5	24,9
3 ^e kwartaal *	19,5	1,5	570,7	2,0	158,1	730,8	24,9	31,7	27,4
4 ^e kwartaal *	18,4	3,7	574,0	2,1	162,1	738,2	28,1	34,7	31,9

¹ Overheidsbedrijven en privé-vennootschappen die geen banken of spaarbanken zijn, noch ondernemingen waarop hoofdstuk I van de Wet van 10 juni 1964 van toepassing is.

² Met inbegrip van de certificaten voor ten hoogste 1 jaar.

³ Met inbegrip van financieringshuur.

⁴ Voornamelijk voorschotten.

XVI - 10. — VERPLICHTINGEN VAN DE VENNOOTSCHAPPEN¹ TEGENOVER HET BUITENLAND

(veranderingen in miljarden franken)

Periode	Directe investeringen in België		Andere verwervingen van Belgische aandelen door het buitenland	Verwerving van Belgische obligaties door het buitenland		Verwerving van gebouwen door het buitenland	Overige verplichtingen	Totaal	waarvan ³ :	
	Oprichting en uitbreiding van vennootschappen, participatievorming	Leningen		Overheidsbedrijven ²	Privé-vennootschappen				Belgische franken	Vreemde valuta's ⁴
1985	27,8	13,8	12,1	- 5,8	2,1	3,9	15,3	69,2	11,1	- 0,7
1986	23,5	-10,5	28,8	- 4,9	0,6	2,6	13,9	54,0	35,3	- 9,1
1987	58,2	11,0	23,8	- 6,3	7,5	0,2	21,6	116,0	37,4	- 6,7
1988	115,8	40,4	17,9	- 0,2	2,4	2,9	14,3	193,5	37,6	- 7,1
1989	128,8	95,8	30,6	-10,1	0,0	11,9	58,0	315,0	48,3	0,2
1990	130,1	92,2	28,1	-10,1	3,0	14,9	30,5	288,7	46,7	- 1,9
1991	196,2	88,6	18,9	- 3,1	9,0	12,7	28,3	350,6	37,4	5,5
1992	245,6	34,8	24,3	14,4	9,3	10,8	43,5	382,7	27,7	12,8
1990 4 ^e kwartaal	27,6	52,6	9,0	- 1,8	1,0	4,3	-23,6	69,1	- 9,3	-10,8
1991 1 ^e kwartaal	36,8	29,5	0,5	- 1,9	1,5	3,9	21,3	91,6	18,3	- 2,9
2 ^e kwartaal	66,7	22,1	6,3	- 0,2	4,7	2,6	25,2	127,4	28,7	1,3
3 ^e kwartaal	21,7	4,8	8,2	- 0,1	2,8	4,0	-10,8	30,6	-12,7	3,3
4 ^e kwartaal	71,0	32,2	3,9	- 0,9	0,0	2,2	- 7,4	101,0	3,1	3,8
1992 1 ^e kwartaal	46,4	5,4	2,9	1,9	0,1	4,2	9,5	70,4	6,6	1,0
2 ^e kwartaal	35,3	73,7	9,0	15,2	- 2,5	2,7	2,7	136,1	11,5	16,5
3 ^e kwartaal	60,9	0,6	3,1	- 1,0	7,6	1,5	15,1	87,8	11,4	3,2
4 ^e kwartaal	103,0	-44,9	9,3	- 1,7	4,1	2,4	16,2	88,4	- 1,8	- 7,9

¹ Overheidsbedrijven en privé-vennootschappen die geen banken of spaarbanken zijn, noch ondernemingen waarop hoofdstuk I van de Wet van 10 juni 1964 van toepassing is.

² Met inbegrip van de certificaten voor ten hoogste 1 jaar.

³ Het saldo betreft de verplichtingen tegenover het buitenland waarvan de indeling in Belgische franken en vreemde valuta's niet bekend is of geen zin heeft.

⁴ Na uitschakeling van de louter boekhoudkundige invloed van wisselkoersveranderingen.

XVI - 11. — DISCONTO-, VOORSCHOTTEN- EN ACCEPTKREDIETEN¹ BIJ HUN OORSPRONG VERLEEND DOOR DE BANKEN, DE ALGEMENE SPAAR- EN LIJFRENTEKAS, DE NATIONALE MAATSCHAPPIJ VOOR KREDIET AAN DE NIJVERHEID EN DE NATIONALE KAS VOOR BEROEPSKREDIET² AAN DE BEDRIJVEN EN DE PARTICULIEREN EN AAN HET BUITENLAND

1. Kredieten van een miljoen frank of meer waarvan de begunstigde³ een Belgische ingezetene is

Indeling naar de bedrijfstak van de begunstigde

(uitstaande bedragen in miljarden franken)

Einde periode	Toegekende bedragen				Opgenomen bedragen			
	1989	1990	1991	1992	1989	1990	1991	1992
Landbouw en groothandel in landbouwprodukten	103,2	106,0	110,8	114,5	70,0	73,9	80,1	85,0
Extractieve nijverheid en groothandel in produkten van deze nijverheidstak	51,7	49,0	44,8	30,0	17,1	13,2	13,2	13,1
Verwerkende nijverheid en groothandel in produkten van deze nijverheidstak :								
Levensmiddelen, drank en tabak	262,2	276,9	282,2	287,0	129,0	139,1	140,9	149,0
Textiel, kleding en leder	146,5	156,2	157,0	154,6	82,9	89,9	94,6	96,4
Scheikundige nijverheid ⁴	374,8	375,8	357,6	342,0	130,7	147,5	144,9	135,4
Basismetalenijverheid	168,0	172,3	176,9	171,0	70,4	63,9	77,5	81,1
Metaalverwerkende nijverheid	577,2	537,8	569,4	588,9	261,6	242,2	263,5	278,0
Niet-metaalhoudende minerale produkten en hout	172,0	177,2	184,4	194,7	101,3	96,9	104,2	112,6
Papier, karton en drukwerk	95,6	104,1	114,0	119,1	55,9	59,5	64,3	64,0
Aardolie	133,1	135,0	125,0	128,3	22,3	30,6	18,3	16,8
Diamant en goudsmidwerk	61,5	56,7	67,3	75,3	36,2	38,5	45,0	50,4
Overige	4,7	4,8	5,4	5,1	2,5	3,4	3,8	3,5
Bouwnijverheid en vastgoedtransacties, werken van burgerlijke bouwkunde	216,7	273,9	302,8	348,2	137,5	179,1	215,0	251,4
Productie en distributie van energie en water	156,5	137,3	119,5	111,7	91,8	78,3	78,4	68,4
Overige diensten :								
Niet-gespecialiseerde groothandel	183,0	184,5	189,9	198,7	106,3	109,4	110,7	111,3
Kleinhandel	237,8	258,4	280,8	296,4	166,4	176,9	200,6	221,6
Vervoer, bewaargeving en communicatie	282,5	346,5	351,8	330,4	177,8	235,5	242,2	244,2
Financiële diensten ⁵	491,9	512,7	503,0	524,3	215,7	204,8	230,4	263,7
Overige diensten aan de bedrijven ⁶	206,8	331,2	336,9	372,8	124,8	209,4	206,5	230,3
Overige diensten aan de particulieren ⁷	228,9	305,1	341,8	403,5	231,8	256,9	290,9	344,2
Totaal ...	4.205,1	4.501,4	4.621,3	4.796,5	2.232,0	2.448,9	2.625,0	2.820,4

¹ Inclusief die welke bij uitstek investeringen in vaste kapitaalgoederen financieren.

² Exclusief de kredieten die de NKBK verleent via de door haar erkende kredietinstellingen.

³ Wordt als dusdanig beschouwd, het bedrijf of de particulier die de kredietopening verkregen heeft en derhalve het initiatief van het gebruik ervan heeft, een initiatief dat hij kan uitoefenen ofwel door zelf schulden aan te gaan tegenover de financiële instelling, ofwel door haar handelsvorderingen af te staan die hij op derden bezit. De begunstigde bedrijven omvatten de overheidsbedrijven, maar niet de financiële instellingen.

⁴ Inclusief de plastieknijverheid, de rubbernijverheid, de cokes- en agglomeratenfabrieken.

⁵ O.m. kredieten aan de portefeuille- en financieringsmaatschappijen.

⁶ O.m. factoring-, financieringshuur- en reclamebedrijven alsmede studie- en organisatiebureaus.

⁷ O.m. leningen en kredieten aan instellingen voor geneeskundige verzorging, voor vrijetijdsbesteding, aan de leden van vrije beroepen, aan loon- en weddetrekkenden, met uitzondering evenwel van de door de ASLK aan de laatstgenoemden verleende hypothecaire kredieten.

XVI - 11. — DISCONTO-, VOORSCHOTTEN- EN ACCEPTKREDIETEN BIJ HUN OORSPRONG VERLEEND DOOR DE BANKEN, DE ALGEMENE SPAAR- EN LIJFRENTEKAS, DE NATIONALE MAATSCHAPPIJ VOOR KREDIET AAN DE NIJVERHEID EN DE NATIONALE KAS VOOR BEROEPSKREDIET AAN DE BEDRIJVEN EN DE PARTICULIEREN EN AAN HET BUITENLAND

2. Kredieten van een miljoen frank of meer waarvan de begunstigde¹ een niet-ingezetene is

Indeling naar de geografische zone waar de begunstigde gevestigd is

(uitstaande bedragen in miljarden franken)

Einde periode	Toegekende bedragen				Opgenomen bedragen			
	1989	1990	1991	1992	1989	1990	1991	1992
Europese Economische Gemeenschap	1.182,4	1.240,4	1.362,4	1.333,6	398,7	460,8	502,9	475,5
Verenigd Koninkrijk	548,5	538,9	617,9	616,1	120,7	102,7	110,6	116,9
Duitsland	120,9	152,7	161,0	123,3	46,5	62,8	87,8	52,0
Frankrijk	79,7	98,4	107,4	119,8	34,8	42,9	43,3	52,2
Nederland	140,7	159,5	162,2	166,0	50,1	72,5	78,1	77,1
Italië	77,0	86,8	107,6	90,7	36,3	50,0	63,1	67,0
Luxemburg	66,4	54,0	56,4	65,1	14,3	15,0	29,7	14,2
Denemarken	25,3	27,4	29,8	10,7	8,7	22,0	9,5	6,4
Ierland	3,2	11,5	12,9	19,9	1,1	6,8	6,1	13,6
Griekenland	4,2	3,3	4,0	8,9	2,9	2,5	2,7	4,1
Spanje	82,8	78,0	67,6	71,0	63,5	64,9	51,8	46,4
Portugal	33,7	29,9	35,6	42,1	19,8	18,6	20,2	25,6
Overige Europese landen	139,3	106,4	98,3	129,4	50,5	47,6	47,4	72,8
waarvan : Zwitserland	80,6	58,6	46,7	50,6	21,1	22,4	17,8	21,4
Noorwegen	5,0	5,2	5,8	7,3	2,2	1,9	4,1	4,5
Zweden	17,5	11,5	14,4	36,7	8,4	6,3	7,4	27,2
Verenigde Staten en Canada	449,8	397,7	409,2	442,4	118,0	132,0	142,2	155,0
Aardolie-exporterende landen	61,4	49,1	65,3	72,2	41,7	34,2	40,8	47,5
Overige landen van het westelijk halfrond	165,2	153,7	129,7	148,4	86,2	74,1	64,4	69,6
waarvan : Brazilië	36,0	23,8	20,0	29,7	14,9	9,2	9,1	10,2
Mexico	25,9	23,1	21,3	21,6	20,9	15,1	15,3	17,1
Overige Afrikaanse landen	53,4	48,4	39,5	35,6	36,2	32,3	24,5	26,4
waarvan : Zuid-Afrika	4,0	2,7	1,8	1,7	3,3	1,9	1,3	1,0
Zaire	24,1	26,0	19,2	16,0	14,7	15,0	10,7	12,4
Australië en Nieuw-Zeeland	111,1	65,6	31,7	31,6	72,2	45,7	11,7	8,1
Overige Aziatische landen	162,9	128,0	132,7	142,8	78,5	49,9	46,3	58,4
waarvan : Japan	47,3	16,7	14,3	14,5	28,3	6,7	6,0	7,0
Totaal ...	2.325,5	2.189,3	2.268,8	2.336,0	882,0	876,6	880,2	913,3

¹ Wordt als dusdanig beschouwd, degene die de kredietopening verkregen heeft en derhalve het initiatief van het gebruik ervan bezit, een initiatief dat hij kan uitoefenen

door zelf schulden aan te gaan tegenover de financiële instelling of door haar handelsvorderingen af te staan die hij op derden bezit.

XVII. — KAPITAALMARKT

1. — OBLIGATIES IN BELGISCHE FRANKEN VOOR MEER DAN EEN JAAR, UITGEGEVEN DOOR DE OVERHEID

(miljarden franken)

	Nationale overheid		Gemeenschappen en Gewesten	Overige nationale, communautaire of regionale administraties ¹	Lokale overheid	Sociale verzekering	Totaal	waarvan :
	Lineaire obligaties	Overige						Niet door elke belegger verkrijgbaar
A. — Bruto-uitgiften								
1985	0,0	720,0	0,0	42,6	40,0	2,2	804,8	139,3
1986	0,0	400,9	0,0	47,1	20,0	0,0	468,0	93,3
1987	0,0	637,2	0,0	72,7	22,6	9,5	742,0	176,6
1988	0,0	674,3	0,0	35,3	26,2	14,2	750,0	92,8
1989	81,8	523,5	0,0	18,9	5,6	0,0	629,8	84,4
1990	273,0	276,6	0,0	46,3	15,0	0,0	610,9	94,4
1991	935,0	229,1	0,0	60,1	0,0	0,0	1.224,2	61,2
1992	962,6	144,5	6,0	44,6	25,0	27,0	1.209,7	102,7
1991 1 ^e kwartaal	340,7	126,8	0,0	19,3	0,0	0,0	486,8	19,6
2 ^e kwartaal	382,1	60,8	0,0	32,2	0,0	0,0	475,1	32,5
3 ^e kwartaal	108,9	0,2	0,0	6,6	0,0	0,0	115,7	6,8
4 ^e kwartaal	103,3	41,3	0,0	2,0	0,0	0,0	146,6	2,3
1992 1 ^e kwartaal	153,6	62,0	0,0	11,0	0,0	11,0	237,6	22,0
2 ^e kwartaal	203,0	58,5	0,0	12,9	25,0	0,0	299,4	38,0
3 ^e kwartaal	118,4	0,0	0,0	9,5	0,0	0,0	127,9	9,5
4 ^e kwartaal	487,6	24,0	6,0	11,2	0,0	16,0	544,8	33,2
B. — Netto-uitgiften								
1985	0,0	474,0	0,0	159,9	36,5	- 1,3	669,1	231,3
1986	0,0	178,2	0,0	44,9	12,9	- 5,3	230,6	5,3
1987	0,0	293,5	0,0	84,8	2,4	- 5,4	375,3	21,0
1988	0,0	379,4	0,0	56,5	24,3	7,4	467,6	24,5
1989	81,8	81,0	0,0	41,2	- 2,7	- 8,2	193,1	8,8
1990	273,0	34,5	0,0	82,7	13,1	-10,3	392,9	39,3
1991	935,0	- 419,6	0,0	43,4	- 41,8	- 7,0	510,0	- 45,9
1992	962,6	- 426,8	6,0	51,1	22,6	21,0	636,5	46,1
1991 1 ^e kwartaal	340,7	- 252,2	0,0	22,5	0,4	- 4,5	106,9	- 41,6
2 ^e kwartaal	382,1	- 190,7	0,0	17,3	- 0,1	0,0	208,6	17,2
3 ^e kwartaal	108,9	- 5,1	0,0	2,1	- 40,0	- 1,4	64,5	- 8,9
4 ^e kwartaal	103,3	28,4	0,0	1,4	- 2,2	- 1,0	129,9	- 12,6
1992 1 ^e kwartaal	153,6	- 48,6	0,0	7,5	0,0	6,4	118,9	107,8
2 ^e kwartaal	203,0	- 129,0	0,0	8,8	25,0	0,0	107,8	26,3
3 ^e kwartaal	118,4	- 51,8	0,0	11,4	0,0	- 1,4	76,6	- 1,4
4 ^e kwartaal	487,6	- 197,4	6,0	23,3	- 2,4	16,0	333,1	17,2
C. — Uitstaand bedrag per einde periode²								
1983	0,0	1.845,3	0,0	96,2	48,6	54,0	2.044,1	279,4
1984	0,0	2.082,3	0,0	130,5	77,1	51,8	2.341,7	400,0
1985	0,0	2.689,2	0,0	157,5	113,6	50,6	3.010,8	631,4
1986	0,0	2.873,9	0,0	195,8	126,5	45,2	3.241,4	636,7
1987	0,0	3.200,5	0,0	251,3	128,9	39,8	3.620,5	661,5
1988	0,0	3.615,1	0,0	272,6	153,2	47,2	4.088,1	686,1
1989	81,8	3.745,3	0,0	264,6	150,5	38,9	4.281,2	694,8
1990	354,8	3.831,8	0,0	310,3	148,6	28,6	4.674,2	734,0
1991 Maart	695,5	3.584,2	0,0	328,2	149,1	24,1	4.781,1	557,9
Juni	1.077,6	3.393,5	0,0	345,6	149,0	24,1	4.989,7	575,1
September	1.186,5	3.388,5	0,0	347,7	109,0	22,7	5.054,3	566,3
December	1.289,8	3.416,8	0,0	349,1	106,8	21,7	5.184,2	553,7
1992 Maart	1.443,3	3.368,4	0,0	356,6	106,8	28,1	5.303,1	557,7
Juni	1.646,4	3.242,7	0,0	361,9	131,8	28,1	5.410,9	584,0
September	1.764,7	3.197,1	0,0	367,2	131,8	26,6	5.487,5	582,6
December	2.252,3	3.043,3	6,0	372,0	104,4	42,6	5.820,6	599,8

¹ Bevat de door de andere sectoren uitgegeven schulden, waarvan de last, wat kapitaal en interesten betreft, voor rekening is van de nationale, communautaire of regionale overheid.

² De wijziging van het uitstaande bedrag stemt niet noodzakelijkerwijs overeen met het volume van de netto-uitgiften tijdens die periode wegens de overname, door de nationale overheid, van schulden van andere overheden.

**XVII - 2. — OBLIGATIES EN KASBONS IN BELGISCHE FRANKEN VOOR MEER DAN EEN JAAR
PER EMISSIESECTOR¹**

(miljarden franken)

	Overheid ²	Banken	Spaar- banken	Kredietinstellingen van de overheidssector		Overige financiële instellingen	Overheids- bedrijven	Privé- vennoot- schappen	Niet- ingeze- tenen	Totaal	waarvan :
				Door- lopend uitgegeven	Overige						Niet door elke belegger verkrijgbaar
A. — Netto-uitgiften											
1984	297,6	36,0	26,2	85,3	- 14,1	2,9	- 0,9	5,1	15,6	453,7	108,9
1985	669,1	38,3	34,3	102,8	- 6,8	-13,4	- 11,6	- 1,2	45,5	857,0	216,5
1986	230,6	9,3	0,4	24,5	- 6,5	-18,0	4,0	- 13,3	61,7	292,7	- 27,3
1987	375,3	7,8	4,2	36,9	- 15,1	-27,4	- 10,4	- 22,6	57,6	406,3	35,8
1988	467,6	9,7	22,4	62,0	- 0,8	-11,1	- 28,6	16,2	9,6	546,9	19,0
1989	193,1	54,1	- 49,1	- 2,2	- 32,0	- 2,3	- 8,2	13,3	40,9	207,6	30,6
1990	392,9	121,2	77,5	160,7	- 16,9	-32,9	- 10,3	- 7,9	98,2	782,4	54,2
1991	510,0	106,3	51,2	102,6	- 0,1	-24,2	- 2,3	7,5	96,6	847,6	-159,8
1992	636,5	105,1	38,9	91,3	- 2,0	- 9,4	- 7,5	3,8	116,6	973,3	91,6
1991 1 ^e kwartaal ..	106,9	58,9	28,4	59,6	0,0	- 2,7	- 1,5	3,2	15,2	268,0	-180,4
2 ^e kwartaal ..	208,6	29,2	7,3	10,4	0,0	-20,9	- 0,6	2,6	25,7	262,4	11,6
3 ^e kwartaal ..	64,5	17,7	7,4	12,5	0,3	- 4,6	- 1,1	0,6	21,9	119,2	- 14,5
4 ^e kwartaal ..	129,9	0,4	8,1	20,1	- 0,4	3,9	1,0	1,2	33,7	197,9	- 15,6
1992 1 ^e kwartaal ..	118,9	45,1	19,9	33,3	0,1	- 1,8	- 3,5	0,1	18,5	230,5	- 3,3
2 ^e kwartaal ..	107,8	24,0	3,9	14,8	- 2,0	- 5,3	- 5,9	1,0	30,5	168,9	16,7
3 ^e kwartaal ..	76,6	19,4	7,7	20,8	0,0	- 5,9	0,3	1,5	8,9	129,4	- 0,9
4 ^e kwartaal ..	333,1	16,7	7,4	22,4	- 0,1	3,5	1,6	1,2	58,7	444,5	79,1
B. — Uitstaande bedragen per einde periode											
1983	2.044,1	349,5	310,3	992,2	94,4	219,7	177,8	186,6	108,7	4.483,2	486,6
1984	2.341,7	385,5	336,5	1.077,5	80,3	222,5	176,9	191,7	124,3	4.936,9	604,0
1985	3.010,8	423,8	370,8	1.180,3	73,5	209,1	165,3	190,4	169,9	5.793,9	820,6
1986	3.241,4	433,1	371,2	1.204,8	67,0	191,1	169,4	177,1	231,6	6.086,6	811,4
1987	3.620,5	440,9	375,4	1.241,7	51,9	163,6	159,0	154,5	289,2	6.496,7	811,9
1988	4.088,1	450,6	397,8	1.303,7	51,1	152,5	130,4	170,7	298,8	7.043,6	819,0
1989	4.281,2	504,7	348,7	1.301,5	19,1	150,2	122,1	184,0	339,7	7.251,2	828,9
1990	4.674,2	625,9	426,1	1.462,2	2,2	117,3	111,8	176,1	437,9	8.033,6	876,9
1991 Maart	4.781,1	684,8	454,5	1.521,8	2,2	114,7	110,3	179,2	453,1	8.301,7	695,2
Juni	4.989,7	714,0	461,8	1.532,2	2,2	93,8	109,7	181,8	478,8	8.564,1	703,8
September ...	5.054,3	731,8	469,2	1.544,7	2,5	89,2	108,6	182,4	500,7	8.683,4	687,6
December ...	5.184,2	732,2	477,3	1.564,8	2,1	93,1	109,5	183,6	534,4	8.881,2	698,5
1992 Maart	5.303,1	777,2	497,2	1.598,1	2,2	91,3	106,0	183,7	552,9	9.111,7	694,3
Juni	5.410,9	801,2	501,1	1.612,9	0,2	86,0	100,1	184,8	583,4	9.280,6	708,3
September ...	5.487,5	820,7	508,8	1.633,7	0,2	80,1	100,5	186,3	592,3	9.410,1	707,4
December ...	5.820,6	837,3	516,2	1.656,1	0,1	83,7	102,1	187,5	651,0	9.854,6	786,5

¹ Inclusief, voor zover zij konden worden opgetekend, de obligaties in Luxemburgse franken.

² Zie tabel XVII-1.

**XVII - 3. — OBLIGATIES EN KASBONS IN BELGISCHE FRANKEN VOOR MEER DAN EEN JAAR :
NETTO-UITGIFTEN EN -VERWERVINGEN DOOR DE PARTICULIEREN
EN DE VENNOOTSCHAPPEN¹**

(miljarden franken)

Emittenten	Overheid		Kredietinstellingen		Overige ingezetenen		Niet-ingezetenen		Totaal		
	Houders	Totaal	Particulieren en vennootschappen	Totaal	Particulieren en vennootschappen	Totaal	Particulieren en vennootschappen	Totaal	Particulieren en vennootschappen	Totaal	Particulieren en vennootschappen
1984		297,6	48,2	133,4	129,8	7,1	- 0,2	15,6	4,2	453,7	182,1
1985		669,1	93,4	168,6	158,3	- 26,3	- 15,3	45,5	31,3	857,0	267,7
1986		230,6	37,8	27,7	27,4	- 27,3	- 16,8	61,7	27,3	292,7	75,8
1987		375,3	93,6	33,8	38,0	- 60,4	- 24,5	57,6	25,5	406,3	132,7
1988		467,6	178,2	93,3	92,1	- 23,6	- 1,8	9,6	0,3	546,9	268,8
1989		193,1	53,0	- 29,2	- 9,5	2,8	16,0	40,9	40,0	207,6	99,5
1990		392,9	192,1	342,4	355,0	- 51,1	6,7	98,2	88,8	782,4	642,8
1991		510,0	156,6	260,0	250,9	- 19,0	- 2,6	96,6	111,7	847,6	516,6
1992		636,5	207,2	233,3	152,5	- 13,1	- 6,2	116,6	121,1	973,3	474,6
1991 1 ^e kwartaal		106,9	31,2	146,9	139,0	- 1,1	12,5	15,2	14,4	268,0	197,1
2 ^e kwartaal		208,6	48,9	46,9	40,8	- 18,9	- 7,2	25,7	29,5	262,4	112,0
3 ^e kwartaal		64,5	20,8	37,9	36,4	- 5,1	- 5,5	21,9	30,7	119,2	82,4
4 ^e kwartaal		129,9	55,7	28,2	34,7	6,1	- 2,4	33,7	37,2	197,9	125,1
1992 1 ^e kwartaal		118,9	43,7	98,3	91,7	- 5,3	- 3,7	18,5	14,1	230,5	145,8
2 ^e kwartaal		107,8	51,7	40,7	39,5	- 10,1	4,7	30,5	33,7	168,9	129,7
3 ^e kwartaal		76,6	43,8	47,9	23,2	- 4,0	- 8,7	8,9	11,5	129,4	69,8
4 ^e kwartaal		333,1	68,0	46,4	1,9	6,3	1,4	58,7	61,9	444,5	129,4

¹ Inclusief, voor zover zij konden worden opgetekend, de obligaties in Luxemburgse franken.

**XVII - 4. — OBLIGATIES EN KASBONS IN BELGISCHE FRANKEN VOOR MEER DAN EEN JAAR :
INDELING NAAR EMISSIE- EN HOUDERSECTOREN**

(miljarden franken)

Emittenten	Houders	Overheid	Banken	Spaarbanken	Kredietinstellingen van de overheidssector	Overige financiële instellingen	NBB, Muntfonds, Rentenfonds, HWI	Particulieren en vennootschappen		Niet-ingezetenen	Totaal
	Totaal							waarvan : verzekeringsmaatschappijen			
Uitstaande bedragen per 31 december 1991											
Nationale overheid		153,6	1.142,1	557,4	790,9	0,2	68,8	1.570,3	.	423,3	4.706,6
Gemeenschappen en Gewesten		0,0	0,0	0,0	0,0	0,0	0,0	0,0	.	0,0	0,0
Overige nationale, communautaire of regionale administraties		2,3	151,3	74,1	91,7	0,0	0,5	24,4	.	4,7	349,1
Lokale overheid		3,9	11,0	11,6	62,0	0,0	2,6	15,8	.	0,0	106,8
Sociale verzekering		1,7	7,8	4,2	7,4	0,0	0,0	0,6	.	0,0	21,7
Banken		0,4	0,8	2,5	0,7	0,0	0,0	709,4	.	18,5	732,2
Spaarbanken		0,0	0,1	0,2	0,0	0,0	0,0	477,1	.	0,0	477,3
Overige financiële instellingen		12,4	49,3	18,0	43,3	0,0	0,4	1.433,1	.	10,5	1.566,9
Kredietinstellingen van de overheidssector		3,8	6,9	8,4	31,3	0,0	0,0	42,8	.	0,0	93,1
Overheidsbedrijven		3,4	14,0	12,6	25,4	0,0	1,0	41,0	.	12,2	109,5
Privé-vennootschappen		3,8	25,9	17,0	1,9	0,0	0,0	107,1	.	27,9	183,6
Niet-ingezetenen		2,4	38,5	25,2	25,2	0,0	0,0	377,1	.	66,1	534,4
Totaal ...		187,6	1.447,4	731,1	1.079,7	0,2	73,3	4.798,7	.	563,1	8.881,2
Uitstaande bedragen per 31 december 1992											
Nationale overheid		160,6	1.315,1	612,4	836,7	0,2	76,4	1.777,2	.	517,0	5.295,6
Gemeenschappen en Gewesten		0,0	4,5	1,0	0,5	0,0	0,0	0,0	.	0,0	6,0
Overige nationale, communautaire of regionale administraties		0,3	171,3	70,3	94,4	0,0	0,4	30,0	.	5,2	372,0
Lokale overheid		4,0	0,5	14,8	75,2	0,0	2,6	6,6	.	0,5	104,4
Sociale verzekering		2,2	12,7	4,6	18,7	0,0	0,0	4,5	.	0,0	42,6
Banken		0,3	0,8	2,5	0,7	0,0	0,0	780,0	.	53,1	837,3
Spaarbanken		0,0	0,1	0,3	0,0	0,0	0,0	515,8	.	0,0	516,2
Kredietinstellingen van de overheidssector		12,1	48,9	14,8	94,0	0,0	0,1	1.476,3	.	10,0	1.656,2
Overige financiële instellingen		3,5	6,6	4,5	26,1	0,0	0,0	43,1	.	0,0	83,7
Overheidsbedrijven		3,2	11,7	11,1	18,4	0,0	0,8	40,0	.	16,9	102,1
Privé-vennootschappen		3,8	20,6	20,6	3,7	0,0	0,0	101,6	.	37,2	187,5
Niet-ingezetenen		2,4	36,8	20,7	22,1	0,0	0,0	498,2	.	70,9	651,0
Totaal ...		192,4	1.629,7	777,7	1.190,4	0,2	80,4	5.273,2	.	710,6	9.854,6

XVII - 5. — HOUDERSCHAP VAN DE GEDEMATERIALISEERDE LINEAIRE OBLIGATIES¹

(miljarden franken)

Einde periode	België					Luxemburg				Buiten de BLEU	Totaal
	Kredietinstellingen ²	Overige financiële instellingen ³	Overheidsadministraties	Overige	Totaal	Kredietinstellingen	Overige financiële instellingen ³	Overige	Totaal		
	(1)	(2)	(3)	(4)	(5) = (1) tot (4)	(6)	(7)	(8)	(9) = (6) tot (8)		
1991 Februari	174,7	21,4	0,8	10,4	207,3	27,4	17,7	2,4	47,5	80,6	335,4
Maart	257,4	40,0	0,9	17,8	316,1	34,6	14,3	7,5	56,4	97,4	469,9
April	278,4	25,3	1,5	27,0	332,2	43,9	26,2	9,9	80,0	110,5	522,7
Mei	347,3	35,8	1,3	31,7	416,1	57,8	29,1	8,3	95,2	121,4	632,7
Juni	477,8	51,8	1,6	61,6	592,8	75,3	33,6	11,4	120,3	126,9	840,0
Juli	466,8	68,1	1,9	51,2	588,0	88,4	35,4	9,0	132,8	141,7	862,5
Augustus	506,4	75,9	1,9	51,6	635,8	91,1	42,8	9,2	143,1	145,9	924,8
September	499,1	88,4	2,0	52,0	641,4	97,8	44,8	9,6	152,2	161,8	955,5
Oktober	532,8	87,8	2,1	58,5	681,3	91,3	51,0	24,6	167,0	183,2	1.031,4
November	522,8	91,4	3,5	54,1	671,7	105,0	53,0	11,9	169,8	209,2	1.050,7
December	544,4	96,3	1,5	69,7	711,8	113,8	49,3	13,7	176,8	199,9	1.088,5
1992 Januari	570,7	111,0	2,2	76,0	759,9	122,5	56,7	12,3	191,5	203,2	1.154,6
Februari	581,2	130,7	2,3	76,2	790,4	126,9	68,0	12,9	207,8	223,7	1.221,9
Maart	592,7	153,6	4,3	81,4	832,0	138,4	63,0	13,5	214,9	213,2	1.260,1
April	639,4	155,1	5,0	83,4	882,9	141,4	74,1	16,4	231,9	218,9	1.333,7
Mei	614,3	162,4	5,3	86,0	868,0	141,5	78,2	14,7	234,4	231,8	1.334,2
Juni	698,3	164,7	6,2	92,2	961,4	157,4	83,6	15,6	256,6	249,6	1.467,6
Juli	738,2	175,0	6,5	98,5	1.018,2	165,8	87,5	15,8	269,1	256,4	1.543,7
Augustus	729,7	175,5	6,8	103,3	1.015,3	172,5	89,6	16,2	278,3	273,0	1.566,6
September	753,8	187,3	7,4	107,0	1.055,5	169,2	88,4	20,4	278,0	291,6	1.625,1
Oktober	870,8	208,2	9,2	125,4	1.213,6	205,2	88,6	20,5	314,3	313,0	1.840,9
November	943,4	241,9	9,4	130,7	1.325,4	203,7	101,2	20,6	325,5	324,7	1.975,6
December	1.063,5	242,6	11,0	148,4	1.465,5	230,9	106,8	19,8	357,5	292,6	2.115,6
1993 Januari	1.117,9	311,5	14,5	161,0	1.604,9	240,4	123,5	21,2	385,1	284,7	2.274,7
Februari	1.122,5	325,3	21,1	164,6	1.633,5	266,3	128,4	20,1	414,8	273,8	2.322,1
Maart	1.118,0	347,0	20,6	170,7	1.656,3	272,5	146,0	26,0	444,5	279,9	2.380,7
April	1.213,1	383,8	23,1	185,2	1.805,2	289,0	147,5	32,9	469,4	298,0	2.572,6

¹ Gegevens opgetekend op basis van het statistische overzicht dat de instellingen, als houders van gedematerialiseerde effectenrekeningen, maandelijks aan de Nationale Bank van België moeten toesturen (art. 49 van het K.B. van 23 januari 1991).

² Banken, spaarbanken en kredietinstellingen van de overheidssector.

³ Met inbegrip van de verzekeringsmaatschappijen en de instellingen voor collectieve belegging.

**XVII - 6. — OPENBARE UITGIFTEN, DOOR DE OVERHEIDSSECTOR, VAN IN BELGISCHE FRANKEN
LUIDENDE OBLIGATIES VOOR MEER DAN EEN JAAR¹**

Openingsdatum van de intekening		Emittenten	Nominale rentevoet (%)	Emissiekoers (%)	Looptijd	Uitgegeven bedrag ² (miljarden franken)	Rendement voor de houder ³ (%)		
Maand	Dag						op de tussenliggende vervalddag	op de eindvervalddag	
1985	Januari	15	Belgische Staat 1985-93	11,50	99,75	8 jaar	120,0	—	11,55
	Maart	11	Wegenfonds 1985-93	11,50	99,75	8 jaar	65,0	—	11,55
	April	29	Belgische Staat 1985-93, 2 ^{de} reeks	11,50	100,00	8 jaar	153,5	—	11,50
	April	29	Belgische Staat 1985-89-94	11,00 - 11,25 ⁴	99,75	4 of 9 jaar	36,0	11,08	11,15
	Juni	17	Hulpfonds tot financieel herstel van de Gemeenten 1985-93	11,00	100,75	8 jaar	30,0	—	10,86
	September	2	Belgische Staat 1985-94	10,75	100,00	8 jaar 6 m.	119,0	—	10,77
	November	20	Wegenfonds 1985-94	10,00	100,75	9 jaar	85,0	—	9,87
							608,5		
1986	Januari	31	Belgische Staat 1986-94	9,75	99,75	8 jaar	161,5	—	9,80
	Maart	17	Wegenfonds 1986-94	9,50	101,00	8 jaar	85,2	—	9,32
	April	30	RTT 1986-94	7,25	99,25	8 jaar	30,0	—	7,38
	September	15	Belgische Staat 1986-94	7,60	99,25	8 jaar	126,0	—	7,73
	December	15	Belgische Staat 1987-93-97	7,75	99,00	6 of 10 jaar	127,2	7,97	7,90
							529,9		
1987	Januari	30	Wegenfonds 1987-95	8,00	100,00	8 jaar	89,3	—	8,00
	Maart	20	Belgische Staat 1987-95	8,00	100,00	8 jaar	168,9	—	8,00
	Juni	1	Belgische Staat 1987-95, 2 ^{de} reeks	8,00	100,00	8 jaar	157,7	—	8,00
	September		Hulpfonds tot financieel herstel van de Gemeenten 1987-95 ⁵	8,00	99,70 ⁶	7 jaar 6 m.	22,6	—	8,07 ⁶
	December	21	Belgische Staat 1988-96	8,00	99,50	8 jaar	141,6	—	8,09
							580,1		
1988	Februari	22	Wegenfonds 1988-96	7,75	100,50	8 jaar	90,0	—	7,66
	April	18	Belgische Staat 1988-96	7,75	100,25	8 jaar	106,8	—	7,71
	Juni	20	Belgische Staat 1988-96, 2 ^{de} reeks	7,75	99,75	8 jaar	117,8	—	7,79
	September	5	Belgische Staat 1988-95	8,00	99,25	7 jaar	77,5	—	8,14
	Oktober		Hulpfonds tot financieel herstel van de Gemeenten 1988-95 ⁵	8,00	100,35 ⁶	7 jaar	18,0	—	7,93 ⁶
	November	22	Belgische Staat 1988-95	7,75	100,00	6 jaar 3 m.	107,0	—	7,76
							517,1		
1989	Januari	30	Belgische Staat 1989-97	8,00	99,75	8 jaar	173,6	—	8,04
	Maart	13	Belgische Staat 1989-97	8,25	99,50	8 jaar	90,0	—	8,34
	Juni	12	Belgische Staat 1989-97, 2 ^{de} reeks	8,25	100,00	8 jaar	87,5	—	8,25
	Oktober	3	Belgische Staat 1989-96	8,25	98,50	7 jaar	62,5	—	8,54
	December	11	Belgische Staat 1989-98	9,50	100,00	8 jaar 3 m.	50,0	—	9,48
							463,6		
1990	Maart	5	Belgische Staat 1990-97	10,00	100,00	7 jaar	70,0	—	10,00
	Juni	11	Belgische Staat 1990-97, 2 ^{de} reeks	10,00	101,00	6 jaar 9 m.	173,5	—	9,81
							243,5		
1991	Maart	4	Belgische Staat 1991-98	9,25	101,00	7 jaar	126,5	—	9,05
	Juni	19	Belgische Staat 1991-99	9,00	100,00	8 jaar	60,5	—	9,00
	December	4	Belgische Staat 1991-99	9,00	99,35	7 jaar 1 m.	41,0	—	8,99
							228,0		
1992	Februari	5	Belgische Staat 1992-98	8,75	101,00	6 jaar	62,0	—	8,53
	Juni	4	Belgische Staat 1992-99	8,75	100,25	7 jaar	58,5	—	8,70
	November	12	Belgische Staat 1992-2000	7,90	99,25	7 jaar 72 dag.	24,0	—	7,76
							144,5		
1993	Januari	25	Belgische Staat 1993-2001	7,50	100,50	8 jaar	62,7	—	7,41
	Juni	16	Belgische Staat 1993-2000	7,00	100,00	7 jaar	251,8	—	7,00

¹ Leningen waarvan een besluit in het *Belgisch Staatsblad* verschenen is, exclusief de doorlopende uitgiften.

² Nominale waarden. De jaartotalen zijn opgesteld op basis van de openingsdatum van de intekening op de leningen, in tegenstelling tot de vorige tabellen, waar is uitgegaan van de betalingen.

³ Rendementen berekend op basis van de rentetarieven vóór fiscale afhoudingen bij de bron.

⁴ De eerste rentevoet wordt toegepast tot op de tussenliggende vervalddag; de tweede rentevoet vanaf deze vervalddag.

⁵ Tenderlening.

⁶ Volgens navraag bij de belangrijkste financiële instellingen.

XVII - 7. — AANBESTEDINGEN VAN LINEAIRE OBLIGATIES

Num- mer van de tran- che	Aanbestedingsdatum	Aangeboden bedragen (miljoenen franken)	Geboden prijzen (%)		Toegewezen bedrag (miljoenen franken)	In aanmerking genomen laagste prijs (%)	Gewogen gemiddelde prijs van de aanbeste- dingen (%)	Actuarieel rendement dat over- eenstemt met de gewogen gemiddelde prijs (%)	Inschrijvingen buiten mededinging (miljoenen franken)	Bedragen in omloop (miljoenen franken)
			Maximum	Minimum						
(1)	(2)	(3)	(4)	(5)	(6)	(7)	(8)	(9)	(10)	(11)
1. — OLO's (1989-1999) 8,25 pct. — Vervaldatum 1/6/1999										
(uitgegeven in 10 tranches van 25/5/1989 tot 22/2/1990)										91.420
2. — OLO's (1990-1996) 10 pct. — Vervaldatum 5/4/1996										
(uitgegeven in 11 tranches van 29/3/1990 tot 17/1/1991)										190.000
3. — OLO's (1990-2000) 10 pct. — Vervaldatum 2/8/2000										
(uitgegeven in 9 tranches van 26/7/1990 tot 18/4/1991)										221.295
4. — OLO's (1991-1994) 9,50 pct. — Vervaldatum 28/2/1994										
1	21.02.1991	74.405	101,10	100,00	33.540	100,50	100,55	9,03	12.830	46.370
2	18.04.1991	30.605	100,50	100,00	18.380	100,35	100,38	9,07	2.625	67.375
3	22.05.1991 ¹	8.915	97,21	—	8.915	97,21	97,21	10,43	1.930	78.220
4	29.05.1991 ¹	50.260	100,25	—	50.260	100,25	100,25	9,11	6.350	134.830
5	10.06.1991 ¹	41.130	97,89	—	41.130	97,89	97,89	10,14	6.560	182.520
6	20.06.1991	12.875	100,26	—	12.875	100,26	100,26	9,10	23.325	218.720
5. — OLO's (1991-1998) 9,25 pct. — Vervaldatum 2/1/1998										
1	29.01.1991 ²	—	—	—	—	—	—	—	107.946	107.946
2	21.03.1991	34.285	99,65	98,90	18.380	99,40	99,46	9,35	8.210	134.536
3	16.05.1991	38.900	100,15	—	20.980	99,85	100,08	9,21	9.710	165.226
4	18.07.1991	41.840	98,70	98,30	11.675	98,65	98,66	9,52	11.455	188.356
5	19.09.1991	18.080	100,15	99,80	8.740	100,05	100,07	9,22	55	197.151
6	22.11.1991	15.185	100,40	100,15	5.255	100,35	100,36	9,16	0	202.406
7	20.02.1992	8.955	101,90	101,65	2.350	101,85	101,85	8,82	1.360	206.116
8	19.03.1992	10.490	101,75	101,40	5.390	101,60	101,63	8,86	0	211.506
9	23.04.1992	13.685	101,70	101,50	9.310	101,60	101,62	8,85	0	220.816
10	21.05.1992	16.390	101,75	101,45	8.640	101,65	101,67	8,84	2.325	231.781
11	18.06.1992	6.200	101,00	100,85	2.065	101,00	101,00	8,99	1.830	235.676
6. — OLO's (1991-2003) 9 pct. — Vervaldatum 28/3/2003										
1	21.03.1991	62.395	97,60	96,70	40.330	97,35	97,44	9,36	9.840	50.170
2	16.05.1991	71.200	99,00	98,60	54.860	98,85	98,91	9,15	16.295	121.325
3	18.07.1991	35.870	96,50	—	0	95,80	95,80	9,60	100	121.425
4	19.09.1991	25.080	98,70	98,25	16.780	98,50	98,56	9,19	1.535	139.740
5	21.11.1991	22.605	99,40	99,15	6.455	99,35	99,35	9,08	0	146.195
6	23.01.1992	38.205	102,70	102,30	23.345	102,55	102,58	8,62	5.165	174.705
7	10.12.1992 ¹	27.610	—	—	27.610	—	—	—	0	202.315
8	12.01.1993 ¹	42.520	—	—	42.520	—	—	—	0	244.835
9	09.02.1993 ¹	12.870	—	—	12.870	—	—	—	0	257.705
10	18.02.1993	23.345	108,55	108,35	4.755	108,55	108,55	7,74	6.825	269.285
11	09.03.1993 ¹	44.370	—	—	44.370	—	—	—	0	313.655
12	25.03.1993	17.265	109,75	108,50	8.275	109,70	109,72	7,58	10.145	332.075
13	06.04.1993 ¹	27.150	—	—	27.150	—	—	—	0	359.225
7. — OLO's (1991-2001) 9 pct. — Vervaldatum 27/6/2001										
1	20.06.1991 ¹	51.475	98,13	—	51.475	—	98,13	9,30	18.175	69.650
2	22.08.1991	39.145	97,85	97,45	6.570	97,75	97,76	9,35	13.975	90.195
3	17.10.1991	37.630	99,60	99,30	16.225	99,55	99,56	9,06	18.250	124.670
4	12.12.1991	68.465	99,40	99,10	15.905	99,35	99,36	9,09	14.410	154.985
5	23.01.1992	39.495	102,25	101,90	10.870	102,15	102,17	8,64	7.685	173.540
6	20.02.1992	29.150	101,50	101,15	12.815	101,40	101,42	8,76	3.025	189.380
7	19.03.1992	17.750	101,25	101,00	6.655	101,20	101,21	8,79	0	196.035
8	09.04.1992 ¹	3.300	—	—	3.300	—	—	—	0	199.335
9	23.04.1992	33.700	101,25	101,00	18.700	101,20	101,22	8,79	0	218.035
10	21.05.1992	33.915	101,30	101,05	18.360	101,05	101,23	8,79	12.470	248.865
11	10.06.1992 ¹	5.450	—	—	5.450	—	—	—	0	254.315

¹ Omruilingsaanbesteding.

² Conversie van schatkistbons.

XVII - 7. — AANBESTEDINGEN VAN LINEAIRE OBLIGATIES (vervolg 1)

Nummer van de tranche	Aanbestedingsdatum	Aangeboden bedragen (miljoenen franken)	Geboden prijzen (%)		Toegewezen bedrag (miljoenen franken)	In aanmerking genomen laagste prijs (%)	Gewogen gemiddelde prijs van de aanbestedingen (%)	Actuariel rendement dat overeenstemt met de gewogen gemiddelde prijs (%)	Inschrijvingen buiten mededinging (miljoenen franken)	Bedragen in omloop (miljoenen franken)
			Maximum	Minimum						
(1)	(2)	(3)	(4)	(5)	(6)	(7)	(8)	(9)	(10)	(11)
8. — OLO's (1991-1997) 9,25 pct. — Vervaldatum 29/8/1997										
1	22.08.1991	38.905	99,30	99,05	30.545	99,20	99,24	9,42	7.420	37.965
2	17.10.1991	27.850	100,60	100,35	10.175	100,55	100,56	9,11	10.485	58.625
3	12.12.1991	28.310	100,30	100,05	3.235	100,25	100,25	9,17	2.855	64.715
4	23.01.1992	27.835	102,50	100,40	16.365	102,40	102,42	8,66	2.540	83.620
5	09.04.1992 ¹	1.290	—	—	1.290	—	—	—	0	84.910
6	10.06.1992 ¹	12.700	—	—	12.700	—	—	—	0	97.610
9. — OLO's (1992-2007) 8,50 pct. — Vervaldatum 1/10/2007										
1	20.02.1992	65.165	98,45	97,90	38.655	98,30	98,33	8,69	6.130	44.785
2	19.03.1992	27.980	98,35	98,05	10.015	98,25	98,26	8,70	1.200	56.000
3	09.04.1992 ¹	19.500	—	—	19.500	—	—	—	0	75.500
4	23.04.1992	29.935	98,25	97,85	19.860	98,20	98,22	8,70	0	95.360
5	21.05.1992	23.675	98,20	98,00	13.860	98,16	98,16	8,71	6.000	115.220
6	10.06.1992 ¹	11.120	—	—	11.120	—	—	—	0	126.340
7	18.06.1992	14.890	97,00	96,75	2.990	96,95	96,98	8,86	5.990	135.320
8	23.07.1992	13.145	97,10	96,70	7.720	97,00	97,02	8,86	3.105	146.145
9	20.08.1992	11.125	96,55	96,10	3.080	96,50	96,51	8,93	1.910	151.135
10	10.09.1992 ¹	3.840	—	—	3.840	—	—	—	0	154.975
11	24.09.1992	15.375	98,95	98,65	10.025	98,85	98,89	8,63	0	165.000
12	15.10.1992 ¹	39.530	—	—	39.530	—	—	—	0	204.530
13	22.10.1992	14.555	102,80	102,00	6.430	102,75	102,77	8,17	2.815	213.775
14	10.11.1992 ¹	8.440	—	—	8.440	—	—	—	0	222.215
15	19.11.1992	25.235	103,55	103,25	9.535	103,45	103,46	8,09	7.215	238.965
16	10.12.1992 ¹	14.360	—	—	14.360	—	—	—	0	253.325
10. — OLO's (1992-2002) 8,75 pct. — Vervaldatum 25/06/2002										
1	18.06.1992	40.485	99,00	98,40	18.870	98,90	98,92	8,92	8.380	27.250
2	23.07.1992	45.520	98,85	98,60	30.080	98,75	98,79	8,93	6.210	63.540
3	20.08.1992	22.065	98,40	98,20	3.175	98,40	98,40	8,99	5.220	71.935
4	10.09.1992 ¹	14.810	—	—	14.810	—	—	—	0	86.745
5	24.09.1992	23.895	100,75	100,40	15.920	100,70	100,72	8,63	1.700	104.365
6	15.10.1992 ¹	22.740	—	—	22.740	—	—	—	0	127.105
7	22.10.1992	37.910	103,90	103,55	26.505	103,75	103,80	8,15	17.895	171.505
8	10.11.1992 ¹	16.810	—	—	16.810	—	—	—	0	188.315
9	19.11.1992	57.855	104,60	104,30	40.205	104,55	104,56	8,04	16.175	244.695
10	17.12.1992	25.270	104,85	104,65	15.755	104,80	104,81	8,00	16.050	276.500
11	21.01.1993	49.365	107,70	107,50	30.045	107,60	107,64	7,57	16.180	322.725
11. — OLO's (1992-1998) 9,00 pct. — Vervaldatum 30/07/1998										
1	23.07.1992	12.595	100,10	99,90	8.545	100,00	100,00	9,00	3.855	12.400
2	20.08.1992	7.125	99,80	99,65	3.650	99,75	99,76	9,05	1.035	17.085
3	10.09.1992 ¹	22.160	—	—	22.160	—	—	—	0	39.245
4	24.09.1992	22.420	102,05	101,70	16.895	101,90	101,95	8,55	790	56.930
5	15.10.1992 ¹	39.000	—	—	39.000	—	—	—	0	95.930
6	22.10.1992	18.255	105,30	104,80	8.885	105,20	105,23	7,82	4.695	109.510
7	10.11.1992 ¹	3.810	—	—	3.810	—	—	—	0	113.320
8	19.11.1992	28.035	104,80	104,30	20.585	104,70	104,73	7,92	10.905	144.810
9	10.12.1992 ¹	24.290	—	—	24.290	—	—	—	0	169.100
10	17.12.1992	10.825	105,35	105,05	7.055	105,25	105,28	7,78	4.645	180.800
11	12.01.1993 ¹	16.790	—	—	16.790	—	—	—	0	197.590
12	21.01.1993	16.235	107,40	107,15	9.545	107,30	107,32	7,32	9.720	216.855
13	09.02.1993 ¹	6.930	—	—	6.930	—	—	—	0	223.785
14	18.02.1993	32.470	106,05	105,80	6.090	105,95	105,98	7,60	3.300	233.175
15	09.03.1993 ¹	10.140	—	—	10.140	—	—	—	0	243.315
16	25.03.1993	22.840	106,90	106,50	10.020	106,80	106,83	7,39	6.400	259.735
17	06.04.1993 ¹	22.150	—	—	22.150	—	—	—	0	281.885

¹ Omruilingsaanbesteding.

² Conversie van schatkistbons.

XVII - 7. — AANBESTEDINGEN VAN LINEAIRE OBLIGATIES (vervolg 2)

Num- mer van de tran- che	Aanbestedingsdatum	Aangeboden bedragen (miljoenen franken)	Geboden prijzen (%)		Toegewezen bedrag (miljoenen franken)	In aanmerking genomen laagste prijs (%)	Gewogen gemiddelde prijs van de aanbeste- dingen (%)	Actuariel rendement dat over- eenstemt met de gewogen gemiddelde prijs (%)	Inschrijvingen buiten mededinging (miljoenen franken)	Bedragen in omloop (miljoenen franken)
			Maximum	Minimum						
(1)	(2)	(3)	(4)	(5)	(6)	(7)	(8)	(9)	(10)	(11)
12. — OLO's (1991-2012) 8,00 pct. — Vervaldatum 24/12/2012										
1	17.12.1992	28.630	98,80	98,50	21.565	98,70	98,72	8,13	8.695	30.260
2	12.01.1993 ¹	13.720	—	—	13.720	—	—	—	0	43.980
3	21.01.1993	16.315	102,80	102,60	10.235	102,75	102,77	7,72	7.300	61.515
4	09.02.1993 ¹	40	—	—	40	—	—	—	0	61.555
5	18.02.1993	13.295	100,95	100,70	4.250	100,90	100,90	7,90	3.450	69.255
6	09.03.1993 ¹	6.510	—	—	6.510	—	—	—	0	75.765
7	25.03.1993	14.895	101,35	100,85	8.830	101,30	101,32	7,86	9.525	94.120
8	06.04.1993 ¹	9.850	—	—	9.850	—	—	—	0	103.970
9	22.04.1993	2.280	101,40	101,25	1.200	101,32	101,32	7,86	4.205	109.375
10	13.05.1993	5.000	100,85	100,55	1.900	100,75	100,76	7,91	1.510	112.785
11	24.06.1993	15.715	101,85	101,50	7.645	101,80	101,81	7,81	2.120	122.550
13. — OLO's (1993-1999) 7,00 pct. — Vervaldatum 29/04/1999										
1	22.04.1993	37.040	99,30	99,00	29.530	99,20	99,24	7,16	6.695	36.225
2	11.05.1993 ¹	35.480	—	—	35.480	—	—	—	0	71.705
3	13.05.1993	24.140	100,50	100,15	11.550	100,45	100,45	6,90	1.855	85.110
4	08.06.1993 ¹	14.410	—	—	14.410	—	—	—	0	99.520
14. — OLO's (1993-2004) 7,25 pct. — Vervaldatum 29/04/2004										
1	22.04.1993	36.690	98,50	97,80	28.840	98,40	98,45	7,46	8.455	37.295
2	11.05.1993 ¹	22.030	—	—	22.030	—	—	—	0	59.325
3	13.05.1993	35.535	98,90	98,45	24.010	98,80	98,82	7,41	0	83.335
4	08.06.1993 ¹	19.150	—	—	19.150	—	—	—	0	102.485
5	24.06.1993	56.340	100,90	100,45	33.890	100,85	100,86	7,13	10.520	146.895
15. — OLO's (1993-1997) 6,75 pct. — Vervaldatum 25/05/1997										
1	11.05.1993 ¹	67.700	—	—	67.700	—	—	—	0	67.700
2	08.06.1993 ¹	28.540	—	—	28.540	—	—	—	0	96.240
3	24.06.1993	33.305	101,55	101,20	9.010	101,40	101,41	6,32	7.165	112.415

¹ Omruilingsaanbesteding.

² Conversie van schatkistbons.

XVII - 8. — UITGIFTEN VAN AANDELEN¹

(miljarden franken)

	Oprichtingen van vennootschappen					Kapitaalverhogingen							Kapi- taalver- minde- ringen	Totaal van de uitgiften via in- brengen in con- tanten	waar- van : Open- bare uitgiften
	Inbreng in con- tanten	Inbreng in natura	Te storten bedrag	Niet opge- splitst	Totaal	Inbreng in con- tanten	Inbreng in natura	Te storten bedrag	Conver- sie van eigen midde- len	Schuld- conver- sie	Niet opge- splitst	Totaal			
	(1)	(2)	(3)	(4)	(5) = (1) tot (4)	(6)	(7)	(8)	(9)	(10)	(11)	(12) = (6) tot (11)			
1980	10,2	7,9	.	2,9	21,0	29,5	25,8	.	7,9	.	5,8	69,0	.	39,7	2,0
1981	14,0	15,3	.	2,8	32,1	34,3	33,1	.	4,4	.	12,7	84,5	.	48,3	0,4
1982	13,4	4,0	.	4,0	21,4	90,8	32,2	.	16,2	.	8,6	147,8	.	104,2	20,4
1983	51,5	9,1	.	8,0	68,6	195,1	77,2	.	17,6	.	5,7	295,6	.	246,6	50,6
1984	17,2	4,5	.	6,7	28,4	70,5	36,0	.	5,3	.	2,3	114,1	.	87,7	17,5
1985	29,2	11,6	.	9,0	49,8	74,3	27,8	.	15,5	.	12,4	130,0	.	103,5	19,9
1986	30,3	25,6	.	7,9	63,8	111,4	60,7	.	15,9	.	8,3	196,3	.	141,7	40,1
1987	48,3	26,6	11,0	1,1	87,0	164,1	53,0	26,4	21,4	11,4	16,6	292,9	62,0	212,4	30,9
1988	46,8	67,5	18,4	3,6	136,3	161,2	107,8	42,9	51,5	27,3	5,3	396,0	60,0	208,0	37,7
1989	88,4	61,6	32,5	9,0	191,5	280,2	264,8	79,0	31,8	15,3	3,4	674,5	98,7	368,6	109,2
1989 Januari ...	2,4	1,5	1,1	0,3	5,3	11,0	8,6	4,3	0,3	0,3	0,6	25,1	4,3	13,4	0,7
Februari ..	5,3	5,2	2,3	0,2	13,0	16,3	2,5	7,5	1,1	0,4	0,1	27,9	3,5	21,6	10,4
Maart	13,6	3,0	1,7	0,5	18,8	38,8	10,9	5,6	5,6	1,8	0,2	62,9	3,5	52,4	20,0
April	3,5	3,8	1,1	0,7	9,1	20,1	5,9	4,3	3,9	0,5	1,6	36,3	2,7	23,6	14,2
Mei	3,7	2,9	1,2	1,3	9,1	9,4	9,9	1,9	3,4	0,3	0,3	25,2	5,1	13,1	2,0
Juni	19,2	16,4	7,7	1,3	44,6	21,5	25,0	6,2	4,0	3,9	0,1	60,7	15,1	40,7	35,3
Juli	6,4	2,0	2,0	0,4	10,8	21,7	14,9	1,1	1,2	0,4	0,1	39,4	2,4	28,1	0,9
Augustus ..	3,2	2,3	1,7	0,3	7,5	10,6	2,2	9,9	0,9	0,4	0,1	24,1	1,4	13,8	0,0
September	4,2	2,4	1,7	0,5	8,8	30,4	109,1	16,3	2,6	2,6	0,1	161,1	3,9	34,6	10,4
Oktober ..	4,3	2,6	3,3	0,9	11,1	16,2	5,6	2,7	1,3	1,8	0,0	27,6	19,9	20,5	3,8
November	3,7	2,4	1,1	1,0	8,2	26,1	4,6	4,4	2,0	0,6	0,1	37,8	4,0	29,8	5,2
December	18,9	17,1	7,6	1,6	45,2	58,1	65,6	14,8	5,5	2,3	0,1	146,4	32,9	77,0	6,3

¹ Met inbegrip van de door de financiële instellingen uitgegeven aandelen.

XVII - 9. — BEURSACTIVITEIT

	Belgische waarden						Buitenlandse waarden ¹		
	Aandelenkoersen op de contantmarkt (indexcijfer 1985 = 100) ^{1,2}		Beurskapitalisatie van de aandelen per einde periode ¹ (mijarden franken)	Verhandeld kapitaal. Gemiddelde per beursdag ^{1,3} (miljoenen franken)	Rendement van de aandelen ^{4,5} (%)	Verhouding koers/winst ⁴	Aandelenkoersen op termijn (indexcijfer 1985 = 100) ² (herbelegde dividenden)	Verhandeld kapitaal. Gemiddelde per beursdag ³ (miljoenen franken)	
	Koersindexcijfer (niet herbelegde dividenden)	Return indexcijfer (herbelegde dividenden)							(1)
1981	44,3	34,6	321,9	106,5	8,7	8,7	.	139,4	
1982	55,1	45,4	401,9	204,8	6,6	8,6	.	157,3	
1983	69,9	62,6	599,7	305,7	5,6	10,6	.	252,7	
1984	86,7	82,8	778,5	366,0	4,8	11,7	.	273,1	
1985	100,0	100,0	1.051,1	452,7	4,9	11,1	100,0	303,9	
1986	144,3	149,8	1.508,8	785,5	3,6	14,1	99,3	412,5	
1987	174,7	186,7	1.380,8	1.080,4	3,3	14,4	107,4	517,7	
1988	183,2	202,0	2.195,4	1.245,5	3,2	13,4	100,1	356,1	
1989	224,5	254,8	2.677,6	1.234,6	2,9	13,5	123,8	464,6	
1990	206,0	240,4	2.027,8	917,6	2,9	9,6	115,4	379,9	
1991	190,3	230,0	2.230,1	882,9	3,3	10,8	127,3	291,2	
1992	187,3	234,6	2.129,2	1.047,7	3,5	12,6	125,5	224,7	
1991 Maart	200,9	238,4	2.355,1	1.137,1	3,0	9,3	124,8	308,4	
April	203,8	241,9	2.388,6	1.082,5	3,1	10,4	130,6	286,2	
Mei	199,9	239,2	2.351,7	1.032,1	3,2	10,8	130,8	306,1	
Juni	198,1	240,6	2.351,6	1.017,2	3,2	11,7	137,0	425,9	
Juli	193,9	237,3	2.333,9	785,1	3,3	12,1	137,5	317,6	
Augustus	192,1	235,2	2.307,4	764,7	3,3	12,0	136,4	313,9	
September	188,3	230,5	2.198,9	730,1	3,5	11,5	134,6	234,2	
Oktober	185,9	227,7	2.241,8	807,8	3,4	11,8	133,0	251,3	
November	185,8	227,7	2.186,9	936,2	3,5	11,4	126,6	277,6	
December	182,1	223,2	2.230,1	850,0	3,4	11,7	118,8	188,8	
1992 Januari	192,7	236,2	2.379,6	1.269,3	3,2	12,6	127,4	295,8	
Februari	196,2	240,7	2.400,0	1.168,1	3,2	12,7	129,2	293,4	
Maart	197,8	242,9	2.342,4	1.097,2	3,3	12,2	129,9	277,5	
April	193,9	238,1	2.375,9	1.024,8	3,3	12,3	131,0	259,2	
Mei	196,6	243,0	2.393,7	1.135,2	3,3	13,6	135,7	250,3	
Juni	192,9	243,1	2.296,7	965,9	3,4	13,4	133,0	227,8	
Juli	187,6	238,3	2.255,1	827,9	3,5	13,5	125,8	191,5	
Augustus	178,2	226,5	2.088,7	850,6	3,8	12,0	120,3	184,0	
September	175,9	223,6	2.158,5	971,9	3,6	12,0	120,0	173,6	
Oktober	176,0	223,7	2.102,4	1.080,9	3,6	12,1	115,5	195,5	
November	181,5	231,0	2.115,0	1.156,1	3,6	12,1	119,3	169,4	
December	180,3	229,5	2.129,2	1.032,0	3,6	12,1	120,2	177,5	
1993 Januari	184,8	235,3	2.232,1	1.383,3	3,4	12,7	121,3	185,5	
Februari	193,9	247,1	2.277,8	1.433,6	3,3	13,0	126,9	306,5	
Maart	204,4	260,5	2.398,8	1.528,2	3,1	14,4	132,0	337,0	
April	203,0	258,7	2.314,6	1.385,1	3,3	13,7	128,3	417,7	
Mei	195,5	251,0	2.289,7	1.134,9	3,1	14,5	130,2	520,5	

¹ Bron : Effectenbeursvennootschap van Brussel.

² Gemiddeld indexcijfer van de periode.

³ Obligaties van vennootschappen en aandelen.

⁴ Bron : Kredietbank.

⁵ Verhouding van het laatst betaalde nettodividend tot de koers per einde maand op de Beurs van Brussel.

XVII - 10. — OPENBARE UITGIFTEN, IN BELGIE, VAN DEELBEWIJZEN OF AANDELEN VAN INSTELLINGEN VOOR COLLECTIEVE BELEGGING¹

(miljarden franken)

	ICB's naar Belgisch recht				ICB's naar Luxemburgs recht			Overige ICB's naar buitenlands recht	Totaal	
	Fondsen K.B. nr. 15	Pensioen-spaar-fondsen	Overige Belgische gemeenschappelijke beleggings-fondsen	Beleggings-vennoot-schappen	Totaal	Gemeen-schappelijke beleggings-fondsen	SICAV's ²			Totaal
	(1)	(2)	(3)	(4)	(5) = (1) tot (4)	(6)	(7)	(8) = (6) + (7)	(9)	(10) = (5) + (8) + (9)
A. — Bruto-uitgiften										
1982	8,7	—	1,3	—	10,0	0,9	—	0,9	.	10,9 ⁴
1983	13,7	—	2,3	—	16,0	1,3	—	1,3	.	17,3 ⁴
1984	20,7	—	1,6	—	22,3	2,6	—	2,6	.	24,9 ⁴
1985	24,7	—	4,3	—	29,0	11,1	—	11,1	.	40,1 ⁴
1986	6,2	—	10,4	—	16,6	40,0	3,7	43,7	.	60,3 ⁴
1987	8,9	23,6 ³	18,4	—	50,9	42,0	33,3	75,2	0,2	126,3
1988	4,1	12,6	6,2	—	22,9	28,4	144,4	172,8	0,4	196,2
1989	3,7	15,5	7,7	—	26,9	13,6	167,8	181,4	0,6	208,9
1990	1,1	15,3	5,0	—	21,4	3,9	60,5	64,4	0,3	86,1
1991	—	13,9	2,4	53,7	70,0	3,4	196,1	199,5	0,2	269,7
1992 eerste 6 maanden	—	4,3	0,9	57,7	62,9	0,4	131,8	132,2	0,1	195,2
B. — Netto-uitgiften										
1982	8,6	—	0,4	—	9,0	— 3,0	—	— 3,0	— 0,7	5,4
1983	13,0	—	1,6	—	14,6	— 0,6	—	— 0,6	— 0,7	13,3
1984	18,8	—	0,2	—	18,9	1,0	—	1,0	— 0,8	19,1
1985	19,0	—	2,5	—	21,6	9,4	—	9,4	— 1,6	29,4
1986	— 2,5	—	5,1	—	2,7	37,7	3,7	41,3	— 0,9	43,1
1987	— 4,0	23,6 ³	4,7	—	24,3	35,1	28,5	63,6	— 0,3	87,6
1988	— 11,1	12,4	2,5	—	3,9	25,2	134,6	159,8	0,2	163,8
1989	— 17,3	12,6	1,7	—	— 3,0	10,1	127,7	137,8	— 0,1	134,8
1990	— 27,2	13,4	— 0,9	—	— 14,7	1,4	— 79,6	— 78,2	0,0	— 92,9
1991	—	12,8	— 6,8	35,8	41,8	1,8	26,3	28,1	— 0,1	69,8
1992 eerste 6 maanden	—	— 1,0	— 1,1	34,7	32,6	— 0,3	56,5	56,2	0,0	88,8

Bron : Commissie voor het Bank- en Financiewezen.

¹ In geval van verandering van categorie tijdens een bepaalde periode (bijv. omvorming van een gemeenschappelijk beleggingsfonds in een BEVEK), worden de in de loop van die periode verrichte emissies volledig toegeschreven aan de nieuwe categorie.

² Exclusief de thesaurie-SICAV's met privé-karakter.

³ Inclusief de intekeningen van vóór 14 februari, die recht geven op belastingverminderingen op de particuliere inkomens van het voorgaande jaar.

⁴ Met uitzondering van de overige ICB's naar buitenlands recht.

**XVII - 11. — AANTAL EN INVENTARISWAARDE VAN DE INSTELLINGEN
VOOR COLLECTIEVE BELEGGING NAAR BELGISCH RECHT¹**

Einde periode	Fondsen K.B. nr. 15		Pensioenspaarfondsen		Overige gemeenschappelijke beleggingsfondsen		Beleggings- vennootschappen		Totaal	
	Aantal	Inventaris- waarde	Aantal	Inventaris- waarde	Aantal	Inventaris- waarde	Aantal	Inventaris- waarde	Aantal	Inventaris- waarde
1981	—	—	—	—	8	4,1	—	—	8	4,1
1982	6	9,0	—	—	7	4,6	—	—	13	13,6
1983	6	24,8	—	—	7	7,9	—	—	13	32,6
1984	6	46,2	—	—	7	8,5	—	—	13	54,7
1985	7	79,7	—	—	8	11,8	—	—	15	91,5
1986	7	101,4	—	—	10	19,1	—	—	17	120,6
1987	7	85,0	11	21,6	14	20,4	—	—	32	126,9
1988	9	110,4	11	38,2	14	20,9	—	—	34	169,5
1989	9	102,0	13	52,5	17	24,7	—	—	39	179,2
1990	9	58,4	13	65,3	18	18,4	—	—	40	142,1
1991	—	—	13	85,2	4	14,4	30	96,6	47	196,2

Bron : Commissie voor het Bank- en Financiewezen.

¹ Instellingen voor collectieve belegging die in België openbare uitgaven doen.

XVIII. — GELDMARKT *

1. — UITWERKING VAN DE GELDMARKTTRANSACTIES VAN DE NATIONALE BANK VAN BELGIE

(veranderingen ten opzichte van het einde van de voorgaande periode, in miljarden franken)

(+) liquiditeitsverruimend, (-) liquiditeitsverkrappend

	Biljetten-omloop ¹ (stijging (-))	Netto deviezen-reserves ²	Overige transacties	Totale liquiditeits-verruiming of -verkrapping	Geldmarktbeleid van de NBB						Totaal	
					Mobilisering van handelspapier	Krediet-verstrekking d.m.v. aanbestedingen	Directe geldmarkt-interventies	Dekking of absorptie van einddagssaldi				Totaal
								van de Schatkist en het Rentenfonds	van de financiële instellingen	(10) = (8) + (9)		
(1)	(2)	(3)	(4) = (1) tot (3)	(5)	(6)	(7)	(8)	(9)	(10) = (8) + (9)	(11) = (5) + (6) + (7) + (10)		
1991 Maart	- 8,5	- 2,8	+ 6,0	- 5,3	- 0,6	+ 8,9	- 3,2	+ 1,6	- 1,4	+ 0,2	+ 5,3	
April	+ 1,8	- 1,7	- 0,9	- 0,8	- 6,6	- 9,4	+15,1	- 1,9	+ 3,6	+ 1,7	+ 0,8	
Mei	-12,3	+ 2,8	- 0,4	- 9,9	- 0,5	+ 0,1	+ 1,0	+ 2,0	+ 7,3	+ 9,3	+ 9,9	
Juni	-16,5	+ 0,6	+ 5,0	- 10,9	+ 6,9	- 9,9	+18,9	+ 0,4	- 5,4	- 5,0	+ 10,9	
Juli	+21,4	- 1,3	- 0,3	+ 19,8	+ 0,9	+ 4,6	-26,5	- 1,9	+ 3,1	+ 1,2	- 19,8	
Augustus	+ 0,5	- 0,6	- 0,8	- 0,9	+ 1,0	+ 5,4	- 6,1	- 0,2	+ 0,8	+ 0,6	+ 0,9	
September	+ 1,7	- 2,3	+ 6,4	+ 5,8	0,0	+ 1,1	- 6,1	+ 2,7	- 3,5	- 0,8	- 5,8	
Oktober	- 0,5	+ 3,0	+ 0,2	+ 2,7	+ 0,2	- 1,2	- 0,8	- 2,7	+ 1,8	- 0,9	- 2,7	
November	0,0	- 3,2	0,0	- 3,2	0,0	0,0	0,0	0,0	+ 3,2	+ 3,2	+ 3,2	
December	- 9,1	+12,5	+ 5,8	+ 9,2	- 0,2	+ 0,3	- 0,9	0,0	- 8,4	- 8,4	- 9,2	
1992 Januari	+23,0	-14,7	+ 3,1	+ 11,4	- 0,4	- 0,2	-19,7	0,0	+ 8,9	+ 8,9	- 11,4	
Februari	- 2,2	+ 2,4	- 0,6	- 0,4	+ 0,4	-10,0	+ 6,2	+ 0,8	+ 3,0	+ 3,8	+ 0,4	
Maart	- 1,6	- 0,3	+ 4,4	+ 2,5	- 0,2	+ 5,0	+ 7,7	- 0,8	-14,2	-15,0	- 2,5	
April	- 8,7	- 4,3	+ 0,6	- 12,4	- 0,6	- 0,1	+ 5,8	0,0	+ 7,3	+ 7,3	+ 12,4	
Mei	-18,6	+ 3,8	- 0,2	- 15,0	+ 0,3	+ 5,1	+11,8	+ 1,8	- 4,0	- 2,2	+ 15,0	
Juni	+ 1,2	+ 2,0	+ 3,3	+ 6,5	- 0,5	-	- 3,2	- 1,8	- 1,0	- 2,8	- 6,5	
Juli	+12,6	- 2,9	+ 0,6	+ 10,3	0,0	- 4,9	- 5,0	0,0	- 0,4	- 0,4	- 10,3	
Augustus	+ 3,5	+ 3,4	- 0,3	+ 6,6	+ 0,1	0,0	-20,0	0,0	+13,3	+13,3	- 6,6	
September	+ 9,0	+99,9	+ 5,3	+114,2	- 0,4	-15,0	-83,6	0,0	-15,2	-15,2	-114,2	
Oktober	- 3,4	-10,5	+ 1,0	- 12,9	+ 0,2	- 5,0	+ 4,6	0,0	+13,1	+13,1	+ 12,9	
November	- 0,1	+55,6	- 0,4	+ 55,1	+ 0,2	-25,1	-25,2	0,0	- 5,0	- 5,0	- 55,1	
December	-12,9	- 1,0	+ 5,4	- 8,5	- 6,0	+25,0	- 4,8	+ 0,2	- 5,9	- 5,7	+ 8,5	
1993 Januari	+18,0	+ 3,4	+ 3,3	+ 24,7	+ 0,7	- 4,9	-22,9	- 0,2	+ 2,6	+ 2,4	- 24,7	
Februari	- 1,7	- 6,9	- 0,4	- 9,0	- 0,5	-10,1	+ 6,0	+ 7,6	+ 6,0	+13,6	+ 9,0	
Maart	- 1,0	-60,2	+ 4,8	- 56,4	0,0	0,0	+44,9	+ 7,2	+ 4,3	+11,5	+ 56,4	
April	-11,4	-13,8	+ 1,2	- 24,0	+ 0,1	+10,0	+38,3	-14,8	- 9,6	-24,4	+ 24,0	
Mei	-16,2	- 7,0	- 1,4	- 24,6	- 0,2	+ 9,9	+15,3	0,0	- 0,4	- 0,4	+ 24,6	
Juni	+ 0,6	+ 0,1	+ 3,3	+ 4,0	+ 0,1	- 0,1	- 9,1	0,0	+ 5,1	+ 5,1	- 4,0	

¹ Exclusief boekhoudkundige bewegingen ingevolge uit omloop genomen, maar niet omgeruilde bankbiljetten.

² Tegen marktkoersen en op valutadatum, exclusief valutaswaps, die zijn opgenomen in kolom (7), en exclusief opbrengsten van de deviezenreserves, die op het moment van hun inning geen invloed hebben op de geldmarkt in Belgische franken.

* Bibliografische referentie : Tijdschrift van de Nationale Bank van België, LXVI* jaargang, nr 6, juni 1991.

XVIII - 2. — GELDMARKTBELEID VAN DE NATIONALE BANK VAN BELGIE

(gemiddelde stand, in miljarden franken¹)

	Mobilisering van handelspapier	Kredietverstreking d.m.v. aanbestedingen	Directe geldmarktinterventies						Dekking (+) of absorptie (-) van de residuele kassaldi						Totaal
			Openmarktportefeuille	Repo's	Valutaswaps	Interbancaire uitzettingen en leningen	Overige	Totaal	Voor- schotten aan de Staat	Over- schotten (-) van de Staat	Voor- schotten aan het Ren- tensfonds	Voor- schotten in rekening- courant aan de financiële instellingen	Einde- dag- overschotten (-) van de financiële instellingen ²	Totaal	
	(1)	(2)	(3)	(4)	(5)	(6)	(7)	(8) = (3) tot (7)	(9)	(10)	(11)	(12)	(13)	(14) = (9) tot (13)	(15) = (1) + (2) + (8) + (14)
1991 Maart	9,5	59,3	25,2	31,0	1,3	0,5	0,0	58,0	2,4	0,0	0,0	1,8	- 8,1	- 3,9	122,9
April	7,6	46,9	17,8	46,0	2,8	1,4	0,0	68,0	3,9	0,0	0,2	2,4	- 6,2	0,3	122,8
Mei	2,1	49,9	18,4	67,2	0,7	0,4	0,0	86,7	1,3	- 0,1	0,0	2,4	- 6,4	- 2,8	135,9
Juni	5,0	49,3	17,7	63,1	0,5	2,8	0,0	84,1	1,6	0,0	0,1	3,9	- 2,8	2,8	141,2
Juli	9,8	47,1	17,6	61,1	1,4	2,4	0,0	82,5	0,5	0,0	0,0	3,6	- 2,2	1,9	141,3
Augustus ...	10,7	49,5	18,1	44,6	0,0	2,4	0,0	65,1	2,2	0,0	0,0	4,0	- 1,8	4,4	129,7
September ..	10,9	50,0	14,7	46,9	- 1,9	1,8	0,0	61,5	1,0	0,0	0,0	4,4	- 1,3	4,1	126,5
Oktober	11,0	49,9	14,1	41,4	- 0,2	0,1	0,0	55,4	1,2	0,0	0,0	4,4	- 1,3	4,3	120,6
November ..	11,0	49,9	17,5	41,5	0,0	0,5	0,0	59,5	0,0	0,0	0,0	2,8	- 2,8	0,0	120,4
December ..	10,9	50,4	13,6	48,8	- 4,8	1,4	0,0	59,0	2,4	0,0	0,0	4,7	- 1,3	5,8	126,1
1992 Januari	10,8	47,0	14,2	35,5	- 2,7	1,8	0,0	48,8	1,5	0,0	0,0	3,0	- 2,1	2,4	109,0
Februari	10,7	42,8	9,7	37,9	- 2,8	0,3	0,0	45,1	0,2	0,0	0,0	3,1	- 1,8	1,5	100,1
Maart	10,8	40,8	8,3	41,0	- 4,5	1,4	0,0	46,2	2,7	0,0	0,0	4,8	- 1,6	5,9	103,7
April	10,2	45,0	11,9	39,2	- 0,7	1,2	0,0	51,6	0,1	0,0	0,0	1,7	- 3,5	- 1,7	105,1
Mei	10,4	45,5	12,4	47,5	0,0	0,5	0,0	60,4	0,5	0,0	0,0	2,7	- 2,0	1,2	117,5
Juni	10,5	49,9	16,9	48,2	0,0	0,3	0,0	65,4	0,0	- 0,1	0,0	1,5	- 3,3	- 1,9	123,9
Juli	10,0	47,2	12,9	47,2	- 2,0	0,7	0,0	58,8	1,0	0,0	0,0	3,8	- 2,6	2,2	118,2
Augustus ...	9,9	45,0	8,7	39,7	- 5,5	0,1	0,0	43,0	2,1	0,0	0,0	7,0	- 0,9	8,2	106,1
September ..	10,0	34,9	6,1	30,9	- 45,0	- 0,9	0,0	- 8,9	4,6	0,0	0,0	3,7	- 2,4	- 5,9	41,9
Oktober	10,0	29,6	7,6	35,3	- 90,6	- 2,9	0,0	- 50,6	0,9	0,0	0,0	5,3	- 2,1	4,1	- 6,9
November ..	10,0	23,9	7,5	43,4	- 94,5	0,4	0,0	- 43,2	2,0	0,0	0,0	3,7	- 1,6	4,1	- 5,2
December ..	7,4	14,3	10,5	49,1	- 134,9	1,2	0,0	- 74,1	3,2	0,0	0,0	4,6	- 1,2	6,6	- 45,8
1993 Januari	5,1	20,5	11,3	45,2	- 154,4	0,0	0,0	- 97,9	2,9	0,0	0,0	4,0	- 1,4	5,5	- 66,8
Februari	4,2	13,6	5,2	36,4	- 155,6	- 0,2	0,0	- 114,2	8,2	0,0	0,0	10,2	- 1,0	17,4	- 79,0
Maart	4,2	11,6	10,5	43,2	- 113,8	1,6	0,0	- 58,5	10,9	0,0	0,0	6,8	- 1,2	16,5	- 26,2
April	4,3	16,0	18,3	48,7	- 88,1	1,2	0,0	- 19,9	5,3	0,0	0,0	5,2	- 1,5	9,0	9,4
Mei	4,2	23,9	23,5	53,2	- 71,9	0,7	0,0	5,5	1,2	- 0,1	0,0	2,3	- 1,5	1,9	35,5
Juni	4,2	29,8	22,2	48,7	- 70,8	0,2	0,0	0,3	7,0	0,0	0,0	3,8	- 1,2	9,6	43,9

¹ Transacties met een liquiditeitsabsorberend effect, zoals « reverse » repo's, interbancaire leningen en de opnemng van einddagoverschotten, zijn ofwel gesaldeerd met de overeenkomstige liquiditeitsverruimende transacties, ofwel met een negatief teken opgenomen.

² Die overschotten worden door het Herdisconterings- en Waarborginstituut ingezameld, dat ze op zijn beurt bij de Nationale Bank uitzet.

**XVIII - 3. — INDIVIDUELE KREDIETLIJNEN VAN DE FINANCIËLE INSTELLINGEN
BIJ DE NATIONALE BANK VAN BELGIË TER DEKKING VAN HUN EINDEDAGTEKORTEN**

(gemiddelde stand, in miljarden franken¹)

	België			Luxemburg			Totaal					
	Maximum- bedrag	Krediet- openin- gen ²	Opne- mingen	Maximum- bedrag	Krediet- openin- gen ²	Opne- mingen	Maximum- bedrag	Krediet- openin- gen ²	Opne- mingen	waarvan primary dealers		
										Maximum- bedrag	Krediet- openin- gen ²	Opne- mingen
(1)	(2)	(3)	(4)	(5)	(6)	(7) = (1) + (4)	(8) = (2) + (5)	(9) = (3) + (6)	(10)	(11)	(12)	
1991 Maart	161,7	71,1	1,3	38,4	8,3	0,4	200,1	79,4	1,7	169,5	62,2	1,2
April	161,9	65,0	1,6	38,4	8,8	0,5	200,3	73,8	2,1	169,5	57,1	1,6
Mei	161,9	61,8	1,6	38,4	9,0	0,5	200,3	70,8	2,1	169,5	54,6	1,6
Juni	161,9	59,2	3,3	40,5	7,7	0,9	202,4	66,9	4,2	169,5	50,8	3,4
Juli	161,9	60,2	2,8	43,4	6,7	0,6	205,3	66,9	3,4	169,5	51,2	2,8
Augustus	161,9	63,4	3,3	43,6	7,0	0,8	205,5	70,4	4,1	169,5	54,7	3,4
September	161,9	61,0	3,5	45,5	7,2	0,7	207,4	68,2	4,2	169,5	52,3	3,5
Oktober	161,9	60,4	4,0	45,5	7,0	0,6	207,4	67,4	4,6	169,5	51,2	3,9
November	161,2	61,6	2,4	45,5	6,8	0,6	206,7	68,4	3,0	169,5	52,4	2,3
December	161,2	61,7	5,1	45,5	7,8	0,8	206,7	69,5	5,9	169,5	53,9	5,2
1992 Januari	161,2	60,7	2,4	45,6	8,1	0,5	206,8	68,8	2,9	169,5	52,9	2,3
Februari	161,2	59,3	2,8	45,6	8,1	0,6	206,8	67,4	3,4	169,5	51,7	2,5
Maart	161,2	56,6	4,5	45,6	8,1	0,9	206,8	64,7	5,4	169,5	49,0	4,5
April	161,2	53,2	1,2	45,6	8,2	0,4	206,8	61,4	1,6	163,6	44,7	1,0
Mei	161,2	55,6	2,0	45,6	8,1	0,8	206,8	63,7	2,8	163,6	46,7	1,9
Juni	175,1	52,8	1,1	37,7	7,3	0,5	212,8	60,1	1,6	185,4	45,2	1,3
Juli	175,1	54,1	3,4	37,7	8,1	0,6	212,8	62,2	4,0	185,4	48,7	3,1
Augustus	175,1	50,1	6,0	37,7	8,7	0,5	212,8	58,8	6,5	185,4	45,3	5,9
September	175,1	54,2	3,7	37,7	8,7	0,5	212,8	62,9	4,2	185,4	49,5	3,7
Oktober	175,1	51,4	4,4	37,7	8,3	0,7	212,8	59,7	5,1	185,4	46,0	4,5
November	177,8	53,3	3,2	37,7	8,1	0,6	215,5	61,4	3,8	188,2	48,1	3,1
December	177,8	56,4	4,4	37,7	7,9	0,5	215,5	64,3	4,9	188,2	51,2	4,5
1993 Januari	177,9	54,8	3,2	37,7	6,8	0,3	215,6	61,6	3,5	188,2	48,2	3,0
Februari	177,9	64,7	9,4	37,7	9,7	0,8	215,6	74,4	10,2	188,2	60,2	9,3
Maart	177,9	64,9	6,1	37,7	9,8	0,8	215,6	74,7	6,9	188,2	60,9	6,1
April	177,9	62,7	5,4	37,7	10,1	0,7	215,6	72,8	6,1	188,2	58,9	5,3
Mei	177,9	58,5	2,0	37,7	9,7	0,5	215,6	68,2	2,5	188,2	54,1	2,1
Juni	177,9	57,6	3,6	37,7	8,9	0,7	215,6	66,5	4,3	188,2	52,6	3,7

¹ Gemiddelde bedragen per kalendermaand; voor de maximumbedragen evenwel de stand per einde maand.

³ Gemiddelde van 29, 30 en 31 januari 1991.

² Deel van het maximumbedrag dat ingevolge de vorming van een pand effectief kan worden opgenomen.

XVIII - 4. — PLAFONDS VOOR DE MOBILISERING VAN HANDELSPAPIER DOOR DE KREDIETINSTELLINGEN BIJ DE NATIONALE BANK VAN BELGIE

(gemiddelde stand, in miljarden franken)

	België		Luxemburg		Totaal			
	Plafond	Aangerekend bedrag	Plafond	Aangerekend bedrag	Plafond	Aangerekend bedrag	waarvan primary dealers	
							Plafond	Aangerekend bedrag
(1)	(2)	(3)	(4)	(5) = (1) + (3)	(6) = (2) + (4)	(7)	(8)	
1991 Juni ¹	8,7	5,8	1,9	0,2	10,6	6,0	8,5	5,7
Juli	8,7	6,8	1,9	0,9	10,6	7,7	8,5	7,2
Augustus	8,7	6,9	1,9	1,7	10,6	8,6	8,5	8,0
September	8,7	6,8	1,9	1,8	10,6	8,6	8,5	8,1
Oktober	8,7	6,8	1,9	1,9	10,6	8,7	8,5	8,2
November	8,7	6,9	1,9	1,8	10,6	8,7	8,5	8,1
December	8,6	6,7	1,9	1,9	10,5	8,6	8,5	8,1
1992 Januari	8,6	6,8	1,9	1,8	10,5	8,6	8,5	8,1
Februari	8,6	6,9	1,9	1,7	10,5	8,6	8,5	8,1
Maart	8,6	6,9	1,9	1,9	10,5	8,8	8,5	8,3
April	8,6	6,8	1,9	1,6	10,5	8,4	8,3	7,9
Mei	8,6	6,8	1,9	1,9	10,5	8,7	8,2	7,9
Juni	9,5	7,3	1,0	1,7 ²	10,5	9,0	7,7	7,9 ²
Juli	9,5	7,4	1,0	1,1 ²	10,5	8,5	7,7	7,6
Augustus	9,5	7,5	1,0	1,0	10,5	8,5	7,7	7,6
September	9,5	7,6	1,0	1,0	10,5	8,6	7,7	7,5
Oktober	9,5	7,6	1,0	1,0	10,5	8,6	7,7	7,6
November	9,5	7,7	1,0	1,0	10,5	8,7	7,7	7,6
December	9,5 ³	6,1 ³	1,0	0,8 ³	10,5	6,9 ³	7,7	6,1 ³
1993 Januari	9,5	4,5	1,0	0,5	10,5	5,0	7,7	4,4
Februari	9,5	3,9	1,0	0,4	10,5	4,3	7,7	3,8
Maart	9,5	3,8	1,0	0,4	10,5	4,2	7,7	3,8
April	9,5	3,9	1,0	0,4	10,5	4,3	7,7	3,8
Mei	9,5	3,8	1,0	0,4	10,5	4,2	7,7	3,8

¹ Vanaf 17 juni.

² Tijdelijke overschrijding te wijten aan mobiliseringen binnen de plafonds die geldig waren tot 31 mei 1992.

³ Tijdelijke overschrijding te wijten aan mobiliseringen binnen bruikbare plafonds die geldig tot 6 december 1992. Vanaf die datum kunnen de plafonds slechts voor 50 % aangewend worden.

XVIII - 5. — AANBESTEDINGEN VAN KREDIETEN DOOR DE NATIONALE BANK VAN BELGIE

Aanbestedings- datum	Toewijzings- methode ¹	Looptijd van de krediet- transactie (kalender- dagen)	Gevraagd bedrag (miljoenen franken)	Geboden rentetarieven	Toegepast rentetarief ²	Toegewezen bedrag (miljoenen franken)	Toewijzings- percentage ³	Uitstaand bedrag van de kredieten ⁴ (miljoenen franken)
(1)	(2)	(3)	(4)	(5)	(6)	(7)	(8)	(9)
30.09.1992	V	7	309.200	—	9,00	15.000	4,75	30.025
05.10.1992	V	7	209.925	—	9,00	15.175	7,05	30.175
07.10.1992	V	7	102.875	—	8,90	14.950	14,25	30.125
12.10.1992	V	7	170.600	—	8,90	15.050	8,65	30.000
14.10.1992	V	7	122.050	—	8,90	14.975	12,05	30.025
19.10.1992	V	7	79.775	—	8,90	15.000	18,70	29.975
21.10.1992	V	7	110.700	—	8,75	15.025	13,40	30.025
26.10.1992	V	7	128.250	—	8,75	12.050	9,20	27.075
28.10.1992	V	7	280.975	—	8,75	13.025	4,52	25.075
30.10.1992	** V	8	138.900	—	8,75	15.000	10,57	28.025
04.11.1992	** V	7	148.400	—	8,75	13.000	8,50	28.000
09.11.1992	V	6	192.350	—	8,75	14.975	7,60	27.975
10.11.1992	V	7	199.625	—	8,75	13.000	6,30	27.975
16.11.1992	V	7	185.750	—	8,75	15.000	7,95	28.000
18.11.1992	V	7	170.650	—	8,75	14.975	8,61	29.975
30.11.1992	V	7	180.500	—	8,70	10.025	5,41	10.025
07.12.1992	V	7	176.975	—	8,70	12.100	6,70	12.100
14.12.1992	V	7	302.800	—	8,60	14.975	4,85	14.975
21.12.1992	V	7	162.825	—	8,60	20.000	12,16	20.000
28.12.1992	V	7	148.100	—	8,60	25.000	16,72	25.000
04.01.1993	V	7	151.900	—	8,60	20.100	13,05	20.100
11.01.1993	V	7	126.625	—	8,50	20.025	15,60	20.025
18.01.1993	V	7	109.400	—	8,50	20.025	18,20	20.025
25.01.1993	V	7	241.575	—	8,40	20.100	8,20	20.100
01.02.1993	V	7	246.525	—	8,40	20.175	8,01	20.175
08.02.1993	V	7	379.950	—	8,30	10.275	2,51	10.275
15.02.1993	** V	7	162.075	—	8,30	10.050	5,95	10.050
22.02.1993	** V	7	151.025	—	8,30	10.025	6,40	10.025
01.03.1993	** V	7	152.475	—	8,30	12.025	7,65	12.025
08.03.1993	** V	7	8.150	—	8,30	8.150	100,00	8.150
15.03.1993	** V	7	276.225	—	8,10	15.000	5,32	15.000
22.03.1993	** V	7	146.625	—	8,00	12.050	8,00	12.050
29.03.1993	** V	7	163.175	—	8,50	10.000	5,92	10.000
05.04.1993	** V	7	155.125	—	8,00	15.000	9,48	15.000
09.04.1993	** V	7	126.875	—	7,90	15.000	11,62	15.000
19.04.1993	** V	7	145.700	—	7,90	20.000	13,55	20.000
26.04.1993	V	7	270.700	—	7,70	20.000	7,29	20.000
03.05.1993	V	7	107.250	—	7,50	20.100	18,51	20.100
10.05.1993	V	7	221.525	—	7,40	22.000	9,83	22.000
17.05.1993	V	7	298.625	—	7,30	29.925	10,00	29.925
24.05.1993	V	7	207.150	—	7,20	29.950	14,33	29.950
28.05.1993	V	7	236.100	—	7,00	29.575	12,50	29.575
07.06.1993	V	7	118.950	—	7,00	29.750	25,00	29.750
14.06.1993	V	7	167.875	—	7,00	30.000	17,71	30.000
21.06.1993	V	7	95.650	—	7,00	30.000	31,16	30.000
28.06.1993	V	7	238.025	—	6,90	29.825	12,50	29.825

¹ V Hoeveelheidstender, tegen een vooraf door de NBB vastgestelde rentevoet.

H Rentetender tegen een enige rentevoet (Hollandse tendertechniek).

A Rentetender tegen meervoudige rentetarieven (Amerikaanse tendertechniek).

* Toewijzing die uitsluitend op handelspapier betrekking heeft.

** Beperking van het gevraagde bedrag tot de kredietlijn van elke individuele deelnemer.

² Vooruit door de Bank bekendgemaakte rentevoet (hoeveelheidstender).

Enige door de Bank in aanmerking genomen rentevoet (Hollandse tendertechniek).

Laagste door de Bank in aanmerking genomen rentevoet (Amerikaanse tendertechniek).

³ Van toepassing op het totaal van de gevraagde bedragen (hoeveelheidstender), op de tegen de in aanmerking genomen limietrente gevraagde bedragen (Hollandse tendertechniek), of op de tegen de laagste in aanmerking genomen rentevoet gevraagde bedragen (Amerikaanse tendertechniek).

⁴ Uitstaand bedrag op de betalingsdatum, voor alle tendertechnieken samen.

XVIII - 6a. — UITGIFTE VAN DRIEMAANDS SCHATKISTCERTIFICATEN¹

Toewijzingsdatum	Tenderinschrijvingen						Niet-concurrerende inschrijvingen ² (miljoenen franken)	Uitstaand bedrag van de sedert 29 jan. 1991 uitgegeven gedomaterialiseerde certificaten ³ (miljoenen franken)
	Aangeboden bedrag (miljoenen franken)	Laagste en hoogste geboden rente	Toegewezen bedrag (miljoenen franken)	Hoogste in aanmerking genomen rentevoet	Toewijzingspercentage op de offertes ingediend tegen de hoogste in aanmerking genomen rentevoet	Gewogen gemiddelde rentevoet van de toewijzing		
(1)	(2)	(3)	(4)	(5)	(6)	(7)	(8)	(9)
01.09.1992	144.320	9,95/10,06	125.470	9,98	100	9,97	595	1.429.896
08.09.1992	134.177	9,74/ 9,86	71.720	9,77	47	9,76	12.445	1.444.511
15.09.1992	177.225	9,42/ 9,53	159.725	9,47	100	9,45	17.863	1.505.931
22.09.1992	170.660	9,25/ 9,39	60.742	9,30	100	9,30	32.308	1.517.938
29.09.1992	201.928	9,05/ 9,37	107.310	9,28	100	9,28	27.161	1.532.399
06.10.1992	183.360	9,02/ 9,18	20.663	9,04	16	9,03	30.262	1.540.529
13.10.1992	206.170	8,85/ 8,97	51.119	8,89	84	8,89	27.036	1.509.430
20.10.1992	250.411	8,43/ 8,68	122.540	8,47	72	8,46	25.512	1.508.474
27.10.1992	119.346	8,36/ 9,47	116.796	8,49	100	8,42	—	1.494.641
03.11.1992	136.257	8,25/ 8,92	77.119	8,84	31	8,82	9.138	1.459.085
10.11.1992	159.775	8,63/ 8,75	81.670	8,66	100	8,65	21.365	1.441.694
17.11.1992	177.802	8,80/ 8,99	51.604	8,84	35	8,82	16.789	1.438.441
24.11.1992	177.073	8,54/ 8,67	133.878	8,59	100	8,58	5.050	1.405.880
01.12.1992	133.358	8,77/ 8,93	123.048	8,83	100	8,80	7.725	1.410.588
08.12.1992	136.644	8,74/ 8,85	106.789	8,78	100	8,77	8.457	1.441.669
15.12.1992	144.253	8,82/ 8,96	112.434	8,87	60	8,85	5.175	1.381.690
22.12.1992	119.007	8,65/ 8,80	13.350	8,68	100	8,68	28.014	1.330.004
29.12.1992	111.650	8,39/ 9,46	95.330	8,46	100	8,43	3.575	1.294.438
05.01.1993	148.475	8,28/ 8,38	107.184	8,32	36	8,30	4.841	1.355.538
12.01.1993	136.232	8,05/ 8,30	40.077	8,20	100	8,20	21.553	1.339.013
19.01.1993	172.049	8,15/ 8,28	165.199	8,22	100	8,19	175	1.356.335
26.01.1993	149.717	8,18/ 8,35	141.837	8,29	100	8,26	80	1.381.456
02.02.1993	134.898	8,24/ 8,37	102.105	8,29	55	8,27	2 020	1.399.324
09.02.1993	109.772	8,55/ 8,75	104.322	8,70	100	8,64	175	1.400.786
16.02.1993	121.028	9,10/ 9,50	100.378	9,24	100	9,17	9.044	1.441.815
23.02.1993	119.105	8,80/ 9,05	115.505	8,99	100	8,91	1.750	1.420.142
02.03.1993	186.657	8,64/ 8,85	180.407	8,80	100	8,73	12.105	1.481.881
09.03.1993	225.109	8,13/ 8,35	112.764	8,21	100	8,19	30.052	1.509.451
16.03.1993	201.562	7,85/ 8,00	152.955	7,92	100	7,90	22.251	1.567.048
23.03.1993	111.776	8,31/ 8,51	92.156	8,40	100	8,37	8.938	1.626.778
30.03.1993	149.656	8,73/ 8,95	104.266	8,83	100	8,79	32.249	1.664.388
06.04.1993	130.274	8,30/ 8,41	44.134	8,34	100	8,33	34.311	1.630.808
13.04.1993	153.877	8,00/ 8,15	39.373	8,05	100	8,05	29.890	1.638.441
20.04.1993	259.942	7,98/ 8,12	122.413	8,03	47	8,02	25.025	1.620.505
27.04.1993	200.550	7,77/ 7,90	105.040	7,81	100	7,80	28.199	1.611.827
04.05.1993	241.297	7,40/ 7,51	120.641	7,45	100	7,44	30.201	1.658.544
11.05.1993	179.246	7,20/ 7,30	126.795	7,25	100	7,24	16.072	1.696.914
17.05.1993	217.753	7,21/ 7,33	90.635	7,26	52	7,25	27.583	1.705.710
25.05.1993	251.911	7,12/ 7,21	137.408	7,15	30	7,14	22.128	1.747.991
01.06.1993	165.120	7,05/ 7,15	142.770	7,11	100	7,09	8.025	1.706.274
08.06.1993	211.394	7,04/ 7,15	144.043	7,09	100	7,08	25.378	1.732.879
15.06.1993	271.385	7,05/ 7,14	102.011	7,09	38	7,08	30.150	1.689.834
22.06.1993	193.481	6,79/ 6,87	21.451	6,80	100	6,80	32.458	1.642.649
29.06.1993	216.094	6,66/ 6,78	91.516	6,70	21	6,68	31.633	1.629.283

¹ Deze tabel heeft enkel betrekking op de gedomaterialiseerde certificaten die sedert 29 januari 1991 zijn uitgegeven krachtens het Ministerieel Besluit van 24 januari 1991, hetzij bij tenderinschrijving, hetzij ingevolge niet-concurrerende inschrijvingen. Bij de tender wordt de zgn. « Amerikaanse methode » toegepast, waarbij de effecten worden toegewezen tegen de door de inschrijvers voorgestelde rentetarieven. Alle offertes tegen rentetarieven die lager zijn dan de hoogste door de Schatkist in aanmerking genomen rentevoet worden toegewezen voor het totale bedrag.

De offertes tegen de hoogste in aanmerking genomen rentevoet kunnen eventueel worden vermindert.

² Via deze niet-concurrerende inschrijvingen kunnen de primary dealers binnen bepaalde grenzen op schatkistcertificaten inschrijven tegen de gemiddelde rentevoet van de toewijzing.

³ Op de betalingsdatum.

XVIII - 6b. — UITGIFTE VAN ZES- EN TWAALFMAANDS SCHATKISTCERTIFICATEN¹

Toewijzingsdatum	Tenderinschrijvingen						Niet-concurrerende inschrijvingen ² (miljoenen franken)	Uitstaand bedrag van de sedert 29 jan. 1991 uitgegeven gedematerialiseerde certificaten ³ (miljoenen franken)
	Aangeboden bedrag (miljoenen franken)	Laagste en hoogste geboden rente	Toegewezen bedrag (miljoenen franken)	Hoogste in aanmerking genomen rentevoet	Toewijzingspercentage op de offertes ingediend tegen de hoogste in aanmerking genomen rentevoet	Gewogen gemiddelde rentevoet van de toewijzing		
(1)	(2)	(3)	(4)	(5)	(6)	(7)	(8)	(9)
1. — Zesmaands schatkistcertificaten								
11.06.1991	89.610	9,06/ 9,25	44.105	9,12	100	9,11	2.620	46.725
09.07.1991	66.900	9,29/ 9,50	37.200	9,38	100	9,36	3.020	86.945
06.08.1991	76.030	9,54/ 9,69	27.985	9,57	100	9,56	7.920	122.850
03.09.1991	82.215	9,27/ 9,43	35.700	9,32	63	9,30	7.165	165.715
01.10.1991	57.930	9,30/ 9,45	21.165	9,35	100	9,34	4.360	191.240
29.10.1991	47.080	9,38/ 9,55	41.880	9,45	100	9,41	0	233.120
26.11.1991	84.560	9,45/ 9,58	39.870	9,50	100	9,49	6.520	279.510
24.12.1991	39.330	9,75/ 9,95	6.630	9,79	100	9,77	5.700	245.115
14.01.1992	70.590	9,33/ 9,49	31.040	9,36	100	9,35	4.753	240.688
11.02.1992	56.278	9,41/ 9,58	46.578	9,45	100	9,44	1.975	253.336
10.03.1992	69.876	9,40/ 9,52	15.808	9,42	78	9,41	4.935	231.214
07.04.1992	61.206	9,58/ 9,70	13.261	9,61	100	9,60	6.734	225.684
05.05.1992	61.101	9,55/ 9,66	27.551	9,57	100	9,57	2.634	213.989
02.06.1992	56.670	9,50/ 9,63	28.795	9,54	100	9,53	790	197.184
14.07.1992	43.768	9,50/ 9,63	8.293	9,53	100	9,53	6.510	163.864
11.08.1992	39.182	9,64/ 9,74	20.219	9,66	100	9,66	3.756	139.286
08.09.1992	38.335	9,62/ 9,77	13.025	9,65	100	9,65	903	132.471
06.10.1992	35.103	8,57/ 9,63	8.376	8,59	100	8,57	2.612	123.464
03.11.1992	40.971	8,24/ 8,35	33.021	8,28	100	8,26	3.260	129.560
01.12.1992	53.815	8,35/ 8,45	21.440	8,38	100	8,38	3.179	124.594
29.12.1992	29.412	7,90/ 8,03	10.155	7,96	100	7,95	210	134.959
12.01.1993	37.635	7,66/ 7,73	11.145	7,68	100	7,68	4.035	135.336
09.02.1993	19.950	8,00/ 8,30	17.600	8,10	100	8,05	0	128.961
09.03.1993	56.210	7,47/ 8,65	21.410	7,55	100	7,52	3.260	139.703
06.04.1993	32.770	7,77/ 8,82	9.495	7,81	100	7,80	4.804	143.014
04.05.1993	128.640	7,29/ 7,40	12.090	7,30	100	7,30	4.282	123.105
01.06.1993	28.480	6,67/ 6,78	14.280	6,70	100	6,69	715	113.481
29.06.1993	63.165	6,31/ 6,41	38.510	6,35	100	6,34	2.259	143.885
2. — Twalfmaands schatkistcertificaten								
25.06.1991	42.595	9,28/ 9,50	7.820	9,36	100	9,35	8.285	223.445
23.07.1991	59.315	9,33/ 9,48	46.665	9,40	100	9,38	3.000	273.110
20.08.1991	96.785	9,48/ 9,62	6.200	9,51	100	9,50	10.115	289.425
17.09.1991	66.145	9,29/ 9,43	43.265	9,35	100	9,33	670	333.360
15.10.1991	60.795	9,30/ 9,41	30.860	9,34	100	9,33	2.995	367.215
12.11.1991	55.400	9,38/ 9,52	25.745	9,43	100	9,41	4.555	397.515
10.12.1991	66.890	9,48/ 9,62	22.225	9,50	87	9,49	5.570	425.310
07.01.1992	89.085	9,38/ 9,53	13.425	9,39	100	9,39	8.194	446.929
04.02.1992	49.700	9,25/ 9,38	39.475	9,30	100	9,28	748	487.152
03.03.1992	59.706	9,35/ 9,50	39.776	9,39	100	9,37	1.803	528.731
31.03.1992	40.735	9,60/ 9,74	24.905	9,64	100	9,63	2.592	490.248
28.04.1992	85.598	9,51/ 9,65	14.065	9,52	100	9,52	8.526	420.279
26.05.1992	57.625	9,35/ 9,49	29.758	9,39	30	9,37	1.806	403.043
23.06.1992	37.488	9,47/ 9,59	15.138	9,49	100	9,48	3.216	405.292
20.07.1992	36.087	9,60/ 9,73	22.467	9,63	100	9,62	0	378.094
18.08.1992	33.870	9,70/ 9,79	5.579	9,71	29	9,70	6.125	373.483
15.09.1992	29.170	9,20/ 9,33	15.785	9,22	100	9,21	1.903	347.236
13.10.1992	41.710	8,29/ 8,40	22.500	8,32	100	8,31	1.292	337.173
10.11.1992	39.905	7,74/ 8,79	17.055	7,78	100	7,77	1.863	325.791
08.12.1992	31.075	7,66/ 7,80	13.075	7,72	100	7,71	1.629	312.700
05.01.1993	28.345	7,23/ 7,35	26.447	7,30	98	7,27	110	317.638
02.02.1993	23.920	7,25/ 7,35	10.630	7,29	100	7,28	710	288.755
02.03.1993	25.640	7,48/ 7,67	22.840	7,59	100	7,55	150	270.166
30.03.1993	30.945	7,48/ 7,65	13.665	7,53	100	7,50	4.951	261.285
27.04.1993	30.815	7,09/ 7,25	16.925	7,15	100	7,13	2.292	257.911
25.05.1993	44.880	6,54/ 6,65	28.375	6,59	100	6,57	843	255.565
22.06.1993	43.267	6,22/ 6,31	8.677	6,24	100	6,23	5.514	251.402

¹ Deze tabel heeft enkel betrekking op de gedematerialiseerde certificaten die sedert 29 januari 1991 zijn uitgegeven krachtens het Ministerieel Besluit van 24 januari 1991, hetzij bij tenderinschrijving, hetzij ingevolge niet-concurrerende inschrijvingen. Bij de tender wordt de zgn. « Amerikaanse methode » toegepast, waarbij de effecten worden toegewezen tegen de door de inschrijvers voorgestelde rentetarieven. Alle offertes tegen rentetarieven die lager zijn dan de hoogste door de Schatkist in aanmerking genomen rentevoet worden toegewezen voor het totale bedrag. De offertes tegen de hoogste in aanmerking genomen rentevoet kunnen eventueel worden vermindert.

² Via deze niet-concurrerende inschrijvingen kunnen de primary dealers binnen bepaalde grenzen op schatkistcertificaten inschrijven tegen de gemiddelde rentevoet van de toewijzing.

³ Op de betalingsdatum.

**XVIII - 7. — TRANSACTIES OP DE SECUNDAIRE MARKT VAN GEDEMATERIALISEERDE EFFECTEN
OPGETEKEND DOOR HET EFFECTENCLEARINGSTELSEL
VAN DE NATIONALE BANK VAN BELGIE¹**

Periodegemiddelde van dagelijke gegevens	Schatkistcertificaten		Lineaire obligaties ²		Thesauriebewijzen Depositobewijzen		Totaal	
	Aantal transacties	Bedragen (miljarden franken)	Aantal transacties	Bedragen (miljarden franken)	Aantal transacties	Bedragen (miljarden franken)	Aantal transacties	Bedragen (miljarden franken)
	(1)	(2)	(3)	(4)	(5)	(6)	(7) = (1) + (3) + (5)	(8) = (2) + (4) + (6)
1991 Februari	62	29,2	137	11,1	—	—	199	40,3
Maart	63	35,7	138	11,3	—	—	201	47,0
April	74	37,9	164	13,1	—	—	238	51,0
Mei	80	39,7	150	15,7	—	—	230	55,4
Juni	57	29,2	187	21,6	—	—	244	50,8
Juli	62	30,2	206	22,2	—	—	268	52,4
Augustus	61	29,3	155	18,1	—	—	216	47,4
September	59	27,9	169	16,5	—	—	228	44,4
Oktober	62	28,4	203	21,3	—	—	265	49,7
November	69	29,9	183	19,3	—	—	252	49,2
December	50	22,2	189	22,9	—	—	239	45,1
1992 Januari	65	31,6	205	25,1	—	—	270	56,7
Februari	63	26,6	189	21,7	—	—	252	48,3
Maart	60	27,9	225	21,9	—	—	285	49,8
April	85	38,7	197	21,5	—	—	282	60,2
Mei	68	35,3	178	22,2	—	—	246	57,5
Juni	58	28,9	221	33,7	—	—	279	62,6
Juli	69	39,3	213	32,0	0	0,1	282	71,3
Augustus	68	35,4	188	29,8	0	0,1	256	65,3
September	102	50,9	309	45,8	0	0,1	411	96,8
Oktober	108	52,1	395	56,1	1	0,1	504	108,3
November	103	53,6	323	53,3	1	0,2	427	107,1
December	80	42,7	270	46,9	1	0,2	351	89,8
1993 Januari	94	46,6	354	56,1	2	0,3	450	103,0
Februari	108	49,4	446	66,2	1	0,1	555	115,7
Maart	116	57,0	449	65,4	1	0,4	566	122,8
April	108	53,5	352	53,5	2	0,4	462	107,4
Mei	122	64,0	372	60,5	2	0,6	496	125,1

¹ Exclusief openmarkttransacties van de Nationale Bank.

² Sinds 19/10 m.i.v. de verrichtingen in « mantels » en « coupons » van gesplitste OLO's.

XVIII - 8. — HOUDERSCHAP VAN DE GEDEMATERIALISEERDE SCHATKISTCERTIFICATEN¹

(miljarden franken)

Einde periode	België					Luxemburg				Buiten de BLEU	Totaal
	Kredietinstellingen ²	Andere financiële instellingen ³	Openbare besturen	Overige	Totaal	Kredietinstellingen ²	Andere financiële instellingen ³	Overige	Totaal		
	(1)	(2)	(3)	(4)	(5) = (1) tot (4)	(6)	(7)	(8)	(9) = (6) tot (8)	(10)	(11) = (5) + (9) + (10)
1991 Maart	1.050,4	66,2	0,4	24,4	1.141,4	541,7	36,7	8,6	587,0	112,4	1.840,8
April	1.075,5	91,4	3,6	38,7	1.209,2	557,6	40,4	33,4	631,4	119,6	1.960,2
Mei	1.140,7	93,8	6,6	46,8	1.287,9	562,4	41,5	33,6	637,5	93,5	2.018,9
Juni	1.099,7	93,3	8,1	63,5	1.264,6	565,1	43,3	33,2	641,6	95,7	2.001,9
Juli	1.041,8	73,4	6,9	61,1	1.183,2	572,5	51,4	39,9	663,8	93,7	1.940,7
Augustus	1.003,2	74,2	3,6	67,1	1.148,1	569,7	57,5	47,4	674,6	81,6	1.904,3
September ...	1.043,9	68,0	2,2	64,8	1.178,9	563,3	100,1	16,1	679,5	60,5	1.918,9
Oktober	939,7	89,7	2,0	65,1	1.096,5	579,5	88,0	18,8	686,3	79,8	1.862,6
November ...	966,8	72,5	5,1	53,3	1.097,7	564,4	103,4	18,9	686,7	82,4	1.866,8
December ...	946,5	70,0	2,3	49,3	1.068,1	532,9	108,5	9,7	651,1	72,6	1.791,8
1992 Januari	955,0	52,9	3,3	55,6	1.066,8	533,3	114,4	14,8	662,5	72,2	1.801,5
Februari	1.002,1	56,3	7,1	59,0	1.124,5	529,2	107,0	18,1	654,3	85,8	1.864,6
Maart	1.045,4	62,7	8,7	58,1	1.174,9	533,1	115,8	20,2	669,1	94,4	1.938,4
April	1.017,8	64,9	4,2	53,1	1.140,0	491,3	118,9	18,2	628,4	96,6	1.865,0
Mei	1.032,9	72,4	2,5	51,2	1.159,0	522,3	130,3	7,6	660,2	109,7	1.928,9
Juni	1.045,3	88,3	3,5	55,8	1.192,9	505,6	137,0	8,6	651,2	105,4	1.949,5
Juli	1.016,3	86,5	3,8	56,7	1.163,3	500,4	143,8	17,6	661,8	101,5	1.926,6
Augustus	995,9	71,7	5,5	60,7	1.133,8	535,3	151,9	18,9	706,1	94,4	1.934,3
September ...	1.073,2	80,2	7,1	64,4	1.224,9	523,0	149,4	16,0	688,4	84,7	1.998,0
Oktober	1.069,2	74,7	6,4	61,1	1.211,4	503,3	136,7	14,2	654,2	90,0	1.955,6
November ...	979,2	66,4	10,7	48,3	1.104,6	520,2	125,1	13,4	658,7	98,2	1.861,5
December ...	831,7	97,6	57,7	38,2	1.025,2	487,3	134,0	12,5	633,8	83,1	1.742,1
1993 Januari	911,7	92,8	21,2	54,3	1.080,0	520,8	129,3	14,6	664,7	89,7	1.834,4
Februari	954,6	62,6	40,7	60,8	1.118,7	492,8	136,1	12,5	641,4	77,8	1.837,9
Maart	1.072,0	97,5	49,2	66,8	1.285,5	517,1	124,4	14,3	655,8	95,3	2.036,6
April	1.082,1	81,3	82,7	67,5	1.313,6	471,8	126,7	13,7	612,2	86,9	2.012,7

¹ Op basis van de verplichte rapportering door de instellingen die een vergunning verkregen voor het bijhouden van rekeningen voor gedematerialiseerde effecten van de Staatsschuld (art. 49 van het K.B. van 23 januari 1991).

² Banken, spaarbanken en OKI's.

³ Verzekeringsondernemingen en instellingen voor collectieve belegging.

XIX. — RENTETARIEVEN

(procenten per jaar)

1. — RENTETARIEVEN VAN DE NATIONALE BANK VAN BELGIË EN VAN HET HERDISCONTERING- EN WAARBORGINSTITUUT¹

Data van de wijzigingen	Discontovoet	Rente op de voorschotten in rekening-courant		Centraal tarief van de Bank ²	Rente op de via toewijzingen verstrekte kredieten ³	HWI-tarief voor de einddagoverschotten	
		Binnen de kredietlijnen	Buiten de kredietlijnen			Gewone tranche	Overschrijdings-tranche ⁴
p.m. 1992 1 januari	8,50	9,80	11,50	9,30	9,30	8,80	7,30
1992 21 januari	"	9,90	"	9,40	—	8,90	7,40
22 januari	"	"	"	"	9,40	"	"
24 februari	"	9,80	"	9,30	9,30	8,80	7,30
17 juli	"	9,95	"	9,45	9,45	8,95	7,45
14 augustus	"	"	"	"	9,60	"	"
18 augustus	"	10,10	"	9,60	—	9,10	7,60
31 augustus	"	10,20	"	9,70	9,70	9,20	7,70
14 september	"	9,95	11,00	9,45	—	8,95	7,45
15 september	8,25	9,80	"	9,30	9,30	8,80	7,30
16 september	"	"	10,75	"	"	"	"
17 september	8,00	"	"	"	—	"	"
22 september	"	9,70	"	9,20	—	8,70	7,20
23 september	"	9,60	"	9,10	9,10	8,60	7,10
25 september	"	9,50	"	9,00	—	8,50	7,00
28 september	"	"	"	"	9,00	"	"
7 oktober	"	9,40	"	8,90	8,90	8,40	6,90
21 oktober	"	9,25	10,50	8,75	8,75	8,25	6,75
22 oktober	7,75	"	"	"	—	"	"
19 november	"	9,20	"	8,70	—	8,20	6,70
30 november	"	"	"	"	8,70	"	"
11 december	"	9,10	10,25	8,60	—	8,10	6,60
14 december	"	"	"	"	8,60	"	"
1993 8 januari	7,50	9,00	10,00	8,50	—	8,00	6,50
11 januari	"	"	"	"	8,50	"	"
20 januari	"	8,90	"	8,40	—	7,90	6,40
25 januari	"	"	"	"	8,40	"	"
5 februari	"	8,80	9,75	8,30	—	7,80	6,30
8 februari	"	"	"	"	8,30	"	"
10 februari	"	9,30	"	"	—	7,30	"
11 maart	7,25	9,10	"	8,10	—	7,10	6,10
15 maart	"	"	"	"	8,10	"	"
19 maart	7,00	9,00	"	8,00	—	7,00	6,00
22 maart	"	"	"	"	8,00	"	"
24 maart	"	10,00	12,50	8,50	—	"	"
29 maart	"	"	"	"	8,50	"	"
31 maart	"	9,20	10,00	8,20	—	"	"
2 april	"	9,00	"	8,00	—	"	"
5 april	"	"	"	"	8,00	"	"
8 april	"	8,90	"	7,90	—	6,90	5,90
9 april	"	"	"	"	7,90	"	"
23 april	"	8,70	9,50	7,70	—	6,70	5,70
26 april	"	"	"	"	7,70	"	"
29 april	6,75	8,50	9,25	7,50	—	6,50	5,50
3 mei	"	"	"	"	7,50	"	"
10 mei	"	8,40	"	7,40	7,40	6,40	5,40
13 mei	6,50	8,30	9,00	7,30	—	6,30	5,30
17 mei	"	"	"	"	7,30	"	"
24 mei	"	8,20	"	7,20	7,20	6,20	5,20
28 mei	6,25	8,00	8,75	7,00	7,00	6,00	5,00
22 juni	"	7,90	"	6,90	—	5,90	4,90
28 juni	"	"	"	"	6,90	"	"

¹ De op 29 januari 1991 in werking getreden hervorming van de geldmarkt en van de monetaire-beleidsinstrumenten leidde tot een fundamentele aanpassing van de officiële tarieven van de Bank. Deze zijn derhalve niet langer vergelijkbaar met de voordien toegepaste tarieven. De statistische implicaties van die breuk in de reeks worden uiteengezet in het *Tijdschrift* van de NBB, LXVI^e jaargang, deel I, n^o 5, mei 1991, terwijl de hervorming uitvoerig werd toegelicht in het jaarverslag 1990 van de Bank.

² Dit tarief geldt binnen de individuele lijnen waarvan het totale bedrag voor alle primary dealers samen beperkt is tot een bedrag van 5,6 miljard op het einde van 1992.

³ Het betreft vooraf door de Bank bekendgemaakte tarieven voor de hoeveelheidstenders en de door de Bank in aanmerking genomen onderste limietrentes voor de toewijzingen tegen meervoudige rentetarieven. De in de tabel vermelde data stemmen overeen met de data van de toewijzingen (of transactiedata) en niet met de data van de afwikkeling in de verrekenkamer (of valutadata), behalve bij uitzondering, die twee dagen na de toewijzingsdata vallen. Als er geen gegevens vermeld zijn, heeft er geen toewijzing plaatsgevonden.

⁴ Dit tarief is van toepassing op de overschotten die meer bedragen dan 5 pct. van de individueel aan de financiële instellingen toegekende kredietlijnen.

Bibliografische referentie : *Tijdschrift* van de NBB, LXVI^e jaargang, n^o 5, mei 1991, LXVI^e jaargang, n^o 6, juni 1991.

XIX - 2. — REFERENTIETARIEVEN VAN DE SECUNDAIRE MARKT VOOR SCHATKISTCERTIFICATEN

Daggemiddelden	1 maand	2 maanden	3 maanden	6 maanden	9 maanden	12 maanden
1992	9,36	9,36	9,36	9,17	—	9,01
1991 Juli	8,96	9,07	9,18	9,33	—	9,39
Augustus	9,06	9,19	9,30	9,42	—	9,48
September	9,12	9,16	9,21	9,30	—	9,33
Oktober	9,20	9,22	9,28	9,32	—	9,34
November	9,24	9,39	9,44	9,44	—	9,41
December	9,63	9,65	9,66	9,59	—	9,48
1992 Januari	9,46	9,46	9,46	9,35	—	9,19
Februari	9,55	9,55	9,55	9,43	—	9,28
Maart	9,61	9,61	9,61	9,52	—	9,43
April	9,49	9,53	9,56	9,52	—	9,46
Mei	9,49	9,53	9,56	9,51	—	9,41
Juni	9,52	9,54	9,56	9,52	—	9,43
Juli	9,56	9,58	9,59	9,53	—	9,51
Augustus	9,71	9,73	9,76	9,70	—	9,65
September	9,49	9,49	9,50	9,29	—	9,19
Oktober	8,82	8,79	8,75	8,32	—	8,16
November	8,76	8,74	8,69	8,21	—	7,74
December	8,81	8,76	8,69	8,15	—	7,65
1993 Januari	8,37	8,31	8,23	7,68	—	7,25
Februari	9,14	8,98	8,84	8,07	—	7,65
Maart	8,54	8,39	8,30	7,59	—	7,19
April	8,05	8,02	7,99	7,56	—	7,16
Mei	7,29	7,26	7,20	6,90	—	6,67
Juni	6,99	6,97	6,92	6,52	—	6,39

Bibliografische referentie : *Tijdschrift* van de NBB, LXVI^e jaargang, n^o 5, mei 1991.

XIX - 3. — RENTETARIEVEN OP DE INTERBANKENMARKT¹

Daggemiddelden	Overnight	1 week	2 weken	3 weken	1 maand	2 maanden	3 maanden	6 maanden	12 maanden
1986	n.	8,17	8,20	n.	8,10	8,10	8,11	7,95	7,84
1987	n.	7,04	7,07	n.	7,02	7,04	7,10	7,23	7,38
1988	n.	6,65	6,69	n.	6,66	6,71	6,77	6,91	7,03
1989	n.	8,45	8,49	n.	8,56	8,66	8,73	8,72	8,73
1990	n.	9,68	9,70	n.	9,73	9,78	9,82	9,92	10,01
1991	n.	9,20	9,22	n.	9,27	9,34	9,39	9,44	9,46
1992	9,31	9,39	9,39	9,39	9,39	9,40	9,39	9,25	9,11
1991 Juli	8,79	8,93	8,95	8,97	8,99	9,09	9,20	9,38	9,45
Augustus	8,87	9,00	9,03	9,07	9,10	9,22	9,33	9,48	9,54
September	9,04	9,12	9,12	9,13	9,14	9,20	9,25	9,38	9,41
Oktober	9,17	9,22	9,23	9,23	9,23	9,26	9,32	9,39	9,41
November	9,14	9,25	9,26	9,27	9,28	9,45	9,48	9,48	9,48
December	9,34	9,57	9,60	9,66	9,71	9,71	9,70	9,65	9,60
1992 Januari	9,41	9,48	9,48	9,48	9,49	9,48	9,48	9,40	9,29
Februari	9,49	9,56	9,56	9,56	9,58	9,58	9,58	9,48	9,35
Maart	9,55	9,65	9,65	9,65	9,65	9,65	9,65	9,61	9,53
April	9,32	9,41	9,45	9,50	9,53	9,57	9,57	9,57	9,54
Mei	9,43	9,46	9,47	9,49	9,52	9,58	9,58	9,58	9,55
Juni	9,37	9,52	9,54	9,55	9,55	9,56	9,57	9,56	9,54
Juli	9,47	9,56	9,57	9,58	9,59	9,61	9,61	9,62	9,61
Augustus	9,67	9,73	9,74	9,75	9,75	9,78	9,78	9,78	9,77
September	9,47	9,58	9,57	9,56	9,53	9,53	9,53	9,38	9,29
Oktober	8,93	8,96	8,93	8,90	8,85	8,83	8,80	8,44	8,27
November	8,79	8,89	8,85	8,82	8,79	8,79	8,73	8,30	7,88
December	8,76	8,84	8,86	8,87	8,89	8,82	8,74	8,28	7,75
1993 Januari	8,53	8,57	8,54	8,48	8,42	8,35	8,28	7,82	7,32
Februari	8,86	9,17	9,17	9,15	9,20	9,02	8,92	8,35	7,79
Maart	8,56	8,79	8,73	8,64	8,61	8,43	8,34	7,78	7,31
April	8,02	8,11	8,11	8,09	8,07	8,04	8,02	7,71	7,25
Mei	7,43	7,46	7,43	7,37	7,33	7,28	7,22	6,99	6,78
Juni	7,08	7,09	7,07	7,04	7,02	6,99	6,95	6,64	6,48

¹ Vanaf februari 1991 betreft het gemiddelden van tussen 14u en 14u30 bij verscheidene marktparticipanten opgetekende bied- en laattarieven. Doorgaans liggen die bied- en laattarieven zowat 1/8 procentpunt onder en boven het hier berekende gemiddelde tarief. Vóór februari 1991 gaat het om gemiddelden van de minimum- en maximumtarieven die 's morgens door de zgn. « collectieve » van vier grootbanken worden vastgesteld. Dit gemiddelde wijkt evenwel systematisch ietwat af van de gemiddelde marktrentetarieven : als vuistregel mag ervan worden uitgegaan dat deze laatste ongeveer 1/8 procentpunt lager liggen dan het gemiddelde van de « collectieve » richttarieven.

Bibliografische referentie : *Tijdschrift* van de NBB, LXVI^e jaargang, n^o 5, mei 1991.

XIX - 4. — DEBETRENTETARIEVEN VAN DE BELGISCHE FINANCIËLE INSTELLINGEN

Daggemiddelden	Kortlopende kredieten				Langlopende kredieten	
	Gewone discontokredieten ¹	Acceptkredieten ¹	Kaskredieten ¹	Voorschotten met vaste termijn op 3 maand ²	Investeringskredieten ³	Hypothecaire leningen ⁴
1986	9,07	9,07	10,47	8,21	8,92	8,79
1987	8,21	8,21	9,34	7,20	8,73	8,24
1988	8,11	8,11	8,86	6,87	8,53	8,05
1989	10,23	10,23	10,98	8,83	8,98	8,52
1990	12,24	12,24	12,99	9,92	10,98	10,99
1991	12,11	12,11	12,86	9,48	10,74	11,50
1992	13,05	9,46	10,10	10,87
1991 Juli	12,00	12,00	12,75	9,26	10,70	11,50
Augustus	12,00	12,00	12,75	9,39	10,70	11,50
September	12,00	12,00	12,75	9,32	10,70	11,50
Oktober	12,00	12,00	12,75	9,37	10,70	11,50
November	12,00	12,00	12,75	9,55	10,70	11,50
December	12,08	12,08	12,83	9,77	10,70	11,50
1992 Januari	12,50	12,50	13,25	9,55	10,45	11,26
Februari	12,50	12,50	13,25	9,65	10,30	11,00
Maart	12,50	12,50	13,25	9,69	10,30	11,00
April	12,50	12,50	13,25	9,63	10,30	11,00
Mei	12,50	12,50	13,25	9,63	10,30	11,00
Juni	12,50	12,50	13,25	9,66	10,30	11,00 ⁴
Juli	12,50	12,50	13,25	9,69	10,30	11,00
Augustus	12,50	12,50	13,25	9,84	10,30	11,00
September	12,50	12,50	13,25	9,63	10,41	11,00
Oktober	11,85	11,85	12,90	8,92	9,81	10,70
November	11,00	11,00	12,25	8,78	9,20	10,25
December	11,00	11,00	12,25	8,81	9,20	10,25
1993 Januari	10,71	10,71	11,96	8,35	9,04	10,23
Februari	10,96	10,96	12,21	9,02	8,90	10,15
Maart	10,94	10,94	12,19	8,44	8,75	10,15
April	10,72	10,72	11,97	8,12	8,60	10,15
Mei	9,92	9,92	11,17	7,32	8,47	10,15
Juni	9,73	9,73	10,98	7,05	8,30	10,15

¹ Lijsttarieven meegedeeld door de Belgische Vereniging van Banken.

² Indicatieve tarieven die zijn berekend door bij het gemiddelde tarief voor interbancaire transacties, een veranderlijke marge te tellen die als representatief mag worden beschouwd voor kredieten verstrekt aan eersterangsdebiteuren.

³ Tot 30 april 1991 : tarieven aangerekend door de NMKN, ongeacht de looptijd van het investeringskrediet. Sedert 1 mei 1991, rente voor kredieten met een looptijd van 4 jaar of meer en vatbaar voor vijfjaarlijkse renteherzieningen.

⁴ Door de ASLK verstrekte gewone hypothecaire leningen met semi-vast rentetarief, een schuldaldoverzekering en een looptijd van meer dan 15 jaar. Het betreft het rentetarief aangerekend aan « nieuwe » cliënten dat geen rekening houdt met de kortingen die aan « goede » of « zeer goede » cliënten worden toegestaan.

Bibliografische referentie : Tijdschrift van de NBB, LXVI^e jaargang, n^o 5, mei 1991.

XIX - 5. — CREDITRENTETARIEVEN VAN DE BELGISCHE FINANCIËLE INSTELLINGEN

Daggemiddelden	Spaardeposito's			Termijndeposito's op 3 maanden ³			Kasbons ⁴			
	Basisrente	Getrouwheidspremie ¹	Fictieve brutorente ²	Gewone	Van 1 tot 3 miljoen	Van 3 tot 5 miljoen	Van 5 tot 20 miljoen	Op 1 jaar	Op 3 jaar	Op 5 jaar
1986	4,29	0,69	6,64	5,36	6,31	6,86	7,48	7,11	7,47	7,72
1987	4,00	0,65	6,20	5,00	5,70	6,07	6,47	6,50	7,24	7,59
1988	3,78	0,74	6,03	4,56	5,29	5,66	6,14	6,23	7,03	7,33
1989	3,75	0,75	6,00	5,09	6,38	7,03	8,10	6,90	7,47	7,73
1990	3,94	1,25	5,94	6,10	7,45	8,16	9,19	8,30	8,76	8,97
1991	4,00	1,25	5,83	6,25	—	—	8,80	8,28	8,57	8,69
1992	4,00	1,25	5,83	6,25	—	—	8,80	8,09	8,10	8,09
1991 Juli	4,00	1,25	5,83	6,25	—	—	8,60	8,25	8,50	8,60
Augustus	4,00	1,25	5,83	6,25	—	—	8,73	8,25	8,50	8,60
September	4,00	1,25	5,83	6,25	—	—	8,65	8,25	8,50	8,60
Oktober	4,00	1,25	5,83	6,25	—	—	8,70	8,25	8,50	8,60
November	4,00	1,25	5,83	6,25	—	—	8,89	8,25	8,55	8,60
December	4,00	1,25	5,83	6,25	—	—	9,10	8,25	8,60	8,60
1992 Januari	4,00	1,25	5,83	6,25	—	—	8,89	8,27	8,45	8,45
Februari	4,00	1,25	5,83	6,25	—	—	8,98	8,30	8,30	8,30
Maart	4,00	1,25	5,83	6,25	—	—	9,03	8,30	8,30	8,30
April	4,00	1,25	5,83	6,25	—	—	8,97	8,30	8,30	8,30
Mei	4,00	1,25	5,83	6,25	—	—	8,97	8,30	8,30	8,30
Juni	4,00	1,25	5,83	6,25	—	—	9,00	8,30	8,30	8,30
Juli	4,00	1,25	5,83	6,25	—	—	9,03	8,30	8,30	8,30
Augustus	4,00	1,25	5,83	6,25	—	—	9,18	8,30	8,30	8,30
September	4,00	1,25	5,83	6,25	—	—	8,97	8,49	8,46	8,36
Oktober	4,00	1,25	5,83	6,25	—	—	8,27	7,83	7,83	7,83
November	4,00	1,25	5,83	6,25	—	—	8,12	7,20	7,20	7,20
December	4,00	1,25	5,83	6,25	—	—	8,15	7,20	7,14	7,14
1993 Januari	4,00	1,25	5,83	6,25	—	—	7,68	7,09	7,00	7,00
Februari	4,00	1,25	5,83	6,25	—	—	8,31	7,16	7,00	7,00
Maart	4,00	1,25	5,83	6,25	—	—	7,72	7,01	6,87	6,87
April	4,00	0,75	5,28	6,25	—	—	7,45	6,75	6,75	6,75
Mei	4,00	0,75	5,28	6,25	—	—	6,63	6,45	6,56	6,65
Juni	4,00	0,75	5,28	6,25	—	—	6,38	6,20	6,30	6,50

¹ Vanaf 16 januari 1982 wordt de getrouwheidspremie toegekend op het minimumsaldo dat gedurende 12 maanden wordt aangehouden. Zij wordt evenwel pas gekapitaliseerd op het einde van het betrokken kalenderjaar.

² Op inkomsten uit gewone spaardeposito's is binnen bepaalde grenzen geen roerende voorheffing van toepassing. De fictieve brutorente stemt overeen met de rentevoet die na de aftrek van een fictieve roerende voorheffing (20 pct. tot 1983, 25 pct. vanaf 1984 en 10 pct. vanaf maart 1990) een nettorente zou opleveren gelijk aan het effectieve rentetarief (basisrente + getrouwheidspremie). Die fictieve brutorente maakt de vergelijking mogelijk met de rentetarieven van spaarvormen waarop de roerende voorheffing wel van toepassing is.

³ De veranderingen die de rente op gewone termijndeposito's ondergaat, zijn het voorwerp van een akkoord, na overleg, tussen de NBB en de Belgische Vereniging van Banken. Voor de overige termijndeposito's betreft het indicatieve rentetarieven vastgesteld door de Belgische Vereniging van Banken.

⁴ Rente op kasbons uitgegeven door de OKI's.

Bibliografische referentie: *Tijdschrift* van de NBB, LXVI^e jaargang, n^o 5, mei 1991.

XIX - 6. — RENDEMENTSPERCENTAGES OP LANGE TERMIJN OP DE SECUNDAIRE MARKT VAN OBLIGATIES VAN DE OVERHEIDSSECTOR¹

Bron : Rentenfonds.

Daggemiddelden ²	Klassieke leningen						Gemiddeld nettorendement ³	Lineaire obligaties
	Gemiddeld brutorendement per vervaldag							Brutorendement van de referentielening ⁴
	1 jaar	2 jaar	3 jaar	4 jaar	5 jaar	6 jaar en meer		
1988	7,00	7,46	7,75	7,80	7,94	8,01	5,91	n.
1989	8,76	8,77	8,73	8,67	8,63	8,59	6,57	n.
1990	10,12	10,14	10,17	10,14	10,10	10,06	8,70	10,01
1991	9,53	9,47	9,46	9,43	9,39	9,31	8,36	9,29
1992	9,28	9,02	8,89	8,78	8,73	8,66	7,85	8,65
1991 Juli	9,57	9,56	9,54	9,59	9,51	9,46	8,38	9,47
Augustus	9,56	9,56	9,54	9,54	9,50	9,41	8,41	9,41
September	9,43	9,39	9,43	9,41	9,33	9,24	8,27	9,22
Oktober	9,46	9,35	9,38	9,27	9,28	9,13	8,21	9,13
November	9,56	9,43	9,43	9,33	9,32	9,15	8,22	9,15
December	9,64	9,50	9,49	9,38	9,37	9,15	8,31	9,13
1992 Januari	9,36	9,10	9,03	8,91	8,92	8,75	8,01	8,72
Februari	9,49	9,13	9,06	8,90	8,89	8,73	7,92	8,72
Maart	9,65	9,31	9,18	9,04	8,99	8,81	7,96	8,81
April	9,73	9,33	9,20	9,06	9,04	8,84	8,01	8,86
Mei	9,75	9,32	9,20	9,02	8,97	8,84	8,05	8,83
Juni	9,83	9,41	9,32	9,10	9,06	8,92	8,13	8,92
Juli	9,84	9,45	9,29	9,08	9,03	8,92	8,11	8,91
Augustus	9,87	9,55	9,41	9,22	9,20	9,07	8,27	9,03
September	9,40	9,28	9,08	8,94	8,90	8,81	8,03	8,77
Oktober	8,42	8,36	8,20	8,24	8,18	8,28	7,41	8,28
November	8,05	8,01	7,89	7,95	7,86	8,02	7,18	8,04
December	7,95	7,93	7,79	7,84	7,72	7,91	7,07	7,95
1993 Januari	7,53	7,54	7,38	7,50	7,28	7,52	6,68	7,57
Februari	7,89	7,79	7,57	7,63	7,44	7,65	6,82	7,65
Maart	7,43	7,42	7,24	7,33	7,09	7,38	6,53	7,37
April	7,46	7,42	7,24	7,32	7,13	7,43	6,51	7,44
Mei	7,01	6,98	6,82	6,96	6,93	7,38	6,37	7,43
Juni	6,76	6,62	6,40	6,52	6,66	7,19	6,19	7,23

¹ De voor het opstellen van die statistiek in aanmerking genomen leningen zijn de uitgaven van de overheidssector in Belgische franken voor meer dan een jaar die het voorwerp van een besluit in het *Belgisch Staatsblad* hebben uitgemaakt.

² De jaarcijfers stemmen overeen met het gemiddelde van de maandgegevens.

³ Rendement na roerende voorheffing van de leningen van 6 jaar en meer.

⁴ « Benchmark »-lening : van 1-6-89 tot 5-8-90 — OLO 8,25 % 1989/99
 vanaf 6-8-90 — OLO 10 % 1990/00.
 vanaf 27-7-92 — OLO 8,75 % 1992/02.
 vanaf 23-3-93 — OLO 9 % 1991/03.

⁵ Vanaf deze maand wordt alleen nog rekening gehouden met de leningen die op de particulieren zijn afgestemd en waarop een roerende voorheffing van 10 pct. van toepassing is.

Bibliografische referentie : *Tijdschrift* van de NBB, LXVI* jaargang, n° 5, mei 1991.

XIX - 7. — RENTE OP DRIEMAANDS EURO-DEPOSITO'S¹

Daggemiddelden	Belgische frank	Duitse mark	Nederlandse gulden	Franse frank	Deense kroon	Iers punt	Italiaanse lire	Spaanse peseta	Pond sterling	ECU	Dollar van de Verenigde Staten	Japanse yen
1986	8,08	4,59	5,63	9,36	9,26	n.	n.	n.	10,95	8,05	6,78	5,10
1987	7,08	4,02	5,31	8,56	10,37	n.	n.	n.	9,72	7,20	7,14	4,22
1988	6,75	4,28	4,76	8,02	8,71	n.	n.	n.	10,34	6,98	7,92	4,47
1989	8,70	7,04	7,33	9,32	9,57	n.	n.	n.	13,89	9,39	9,22	5,42
1990	9,77	8,47	8,65	10,27	10,94	n.	n.	n.	14,77	10,43	8,22	7,74
1991	9,33	9,17	9,21	9,50	9,69	10,34	12,01	13,17	11,48	9,85	5,90	7,31
1992	9,32	9,38	9,28	10,23	10,78	11,85	13,80	13,30	9,56	10,53	3,72	4,37
1991 Juli	9,14	9,09	9,11	9,50	9,31	9,99	11,46	12,77	11,03	9,91	6,05	7,48
Augustus	9,28	9,22	9,27	9,47	9,53	10,05	11,85	12,70	10,86	9,83	5,67	7,28
September	9,20	9,15	9,23	9,29	9,65	9,87	11,66	12,36	10,24	9,75	5,52	6,68
Oktober	9,25	9,30	9,27	9,21	9,51	10,14	11,43	12,57	10,38	9,86	5,38	6,41
November	9,42	9,36	9,36	9,44	9,30	10,13	11,64	12,70	10,45	9,92	4,97	6,17
December	9,63	9,52	9,65	9,94	9,68	10,43	12,62	12,88	10,72	10,49	4,51	5,97
1992 Januari	9,43	9,42	9,48	9,86	9,97	10,44	11,83	12,88	10,59	10,28	4,07	5,18
Februari	9,52	9,51	9,56	9,94	10,01	10,42	12,17	12,75	10,34	10,17	4,08	5,17
Maart	9,58	9,61	9,55	9,99	10,04	10,52	12,23	12,56	10,56	10,10	4,29	4,93
April	9,51	9,64	9,44	9,93	10,03	10,48	12,38	12,54	10,55	10,02	4,06	4,67
Mei	9,51	9,69	9,46	9,84	10,01	10,08	12,37	12,48	9,99	10,07	3,84	4,68
Juni	9,50	9,65	9,46	9,98	10,32	9,97	13,33	12,60	9,93	10,38	3,89	4,54
Juli	9,55	9,68	9,51	10,10	10,32	10,18	15,41	12,88	10,05	10,69	3,40	4,29
Augustus	9,72	9,77	9,74	10,27	10,81	10,58	15,24	13,44	10,32	10,96	3,35	3,88
September	9,45	9,17	9,23	10,82	11,26	12,08	17,32	13,86	9,95	11,38	3,17	3,91
Oktober	8,78	8,77	8,66	10,97	11,65	15,29	15,40	14,29	8,24	11,01	3,30	3,81
November	8,66	8,83	8,70	9,76	11,00	14,92	14,18	14,12	7,10	10,27	3,71	3,71
December	8,69	8,85	8,60	11,05	13,67	17,28	13,79	15,09	7,10	10,82	3,54	3,69
1993 Januari	8,22	8,37	7,98	11,84	12,41	18,88	12,46	14,49	6,86	10,00	3,24	3,61
Februari	8,84	8,24	7,99	11,91	15,18	13,93	11,33	13,65	6,09	9,48	3,12	3,23
Maart	8,29	7,86	7,50	11,03	13,53	10,85	11,08	14,71	5,90	9,07	3,11	3,23
April	7,97	7,78	7,42	8,80	10,68	8,45	11,19	13,85	5,91	8,77	3,10	3,18
Mei	7,17	7,38	6,98	7,50	8,95	7,67	10,64	13,18	5,93	7,82	3,13	3,20
Juni	6,89	7,47	6,64	7,20	7,93	6,97	10,05	11,11	5,82	7,35	3,24	3,18

¹ Tot en met 1990, gemiddelde van de bied- en laattarieven; vanaf 1991 biedtarieven.

Bibliografische referentie : *Tijdschrift van de NBB*, LXVI^e jaargang, n^o 5, mei 1991.

**XIX - 8. — BRUTORENDEMENTEN OP LANGE TERMIJN OP DE SECUNDAIRE MARKT :
INTERNATIONALE VERGELIJKING**

	Nationale markten ¹							Internationale markt ²	
	België ³	Frankrijk ⁴	Nederland ⁵	Duitsland ⁶	Verenigd Koninkrijk ⁷	Verenigde Staten ⁸	Japan ⁹	VS-Dollar ¹⁰	Ecu ¹¹
1988	8,01	9,05	6,10	6,51	9,67	8,85	4,28	9,39	8,17
1989	8,59	8,78	7,21	7,00	10,19	8,50	5,05	9,29	8,76
1990	10,06	9,93	8,99	8,79	11,81	8,55	7,36	9,36	10,37
1991	9,31	9,03	8,79	8,47	10,11	7,86	6,53	8,65	9,15
1992	8,66	8,57	8,12	7,91	9,06	7,01	4,94	7,50	9,03
1991 Juli	9,46	9,16	8,88	8,63	10,28	8,27	6,80	9,07	9,21
Augustus	9,41	9,09	8,90	8,58	10,03	7,90	6,55	8,75	9,18
September	9,24	8,86	8,81	8,46	9,64	7,65	6,11	8,53	8,97
Oktober	9,13	8,77	8,77	8,36	9,72	7,53	6,02	8,26	8,87
November	9,15	8,82	8,79	8,36	9,77	7,42	5,93	8,18	8,95
December	9,15	8,82	8,76	8,30	9,67	7,09	5,53	7,92	8,90
1992 Januari	8,75	8,45	8,41	8,00	9,47	7,03	5,53	7,65	8,53
Februari	8,73	8,51	8,30	7,96	9,30	7,32	5,41	7,83	8,50
Maart	8,81	8,67	8,34	8,02	9,68	7,54	5,33	7,93	8,59
April	8,84	8,71	8,39	8,06	9,43	7,48	5,48	8,02	8,78
Mei	8,84	8,58	8,39	8,11	9,02	7,39	5,41	7,91	8,78
Juni	8,92	8,72	8,40	8,11	9,12	7,26	5,14	7,79	9,04
Juli	8,92	8,88	8,43	8,17	9,04	6,84	4,74	7,37	9,27
Augustus	9,07	9,04	8,48	8,19	9,35	6,59	4,62	6,98	9,66
September	8,81	8,74	8,14	7,86	9,19	6,42	4,49	6,84	9,75
Oktober	8,28	8,36	7,55	7,52	8,65	6,59	4,41	7,02	9,45
November	8,02	8,08	7,37	7,45	8,19	6,87	4,40	7,27	8,98
December	7,91	8,14	7,27	7,41	8,32	6,77	4,37	7,34	8,97
1993 Januari	7,52	7,84	6,98	7,15	8,29	6,60	4,31	7,38	8,62
Februari	7,65	7,69	6,75	6,98	7,95	6,26	3,76	6,88	8,27
Maart	7,38	7,29	6,44	6,68	7,72	5,97	4,17	6,88	7,85
April	7,43	7,08	6,49	6,73	7,89	5,97	4,40	6,78	7,79
Mei	7,38	7,11	6,52	6,86	8,15	6,04	4,58	6,76	7,76
Juni	7,19	6,90	6,48	6,84	7,96	5,96			

¹ Daggemiddelden, behalve voor Japan : gegevens per einde maand of gemiddelden ervan.

² Wekelijkse gemiddelden.

³ Bron : Rentenfonds : Leningen van de overheidssector voor 6 jaar en meer.

⁴ Bron : Crédit Lyonnais : Staatsleningen tegen vaste rente voor meer dan 7 jaar.

⁵ Bron : Centraal Bureau voor de Statistiek : Staatsleningen van 5 tot 8 jaar.

⁶ Bron : OESO : Leningen van de overheidssector van 7 tot 15 jaar.

⁷ Bron : OESO : Overheidspapier op 10 jaar.

⁸ Bron : OESO : Treasury bills and bonds op 10 jaar.

⁹ Bron : OESO : Leningen van de centrale regering op 10 jaar.

¹⁰ Bron : OESO : Obligaties van de overheidssector van 7 tot 15 jaar.

¹¹ Bron : OESO : Leningen van 7 tot 15 jaar.

Bibliografische referentie : *Tijdschrift* van de NBB, LXVI^e jaargang, n^o 5, mei 1991.

XX. — BUITENLANDSE CIRCULATIEBANKEN

1. — OFFICIEEL TARIEF OF INTERVENTIETARIEF OP DE GELDMARKT¹

(Procenten per jaar)

Maand van de wijziging	Verenigde Staten ²		Duitsland ³		Frankrijk		Italië		Nederland ³		Zwitserland ³		Japan ³	
	Disconto		Disconto		Interventietarief		Disconto		Voorschotten in rekening-courant		Disconto		Disconto	
	Datum	Tarief	Datum	Tarief	Datum	Tarief	Datum	Tarief	Datum	Tarief	Datum	Tarief	Datum	Tarief
Tarief van kracht op 31-12-1989 ...		7,00		6,00		10,00		13,50		7,75		6,00		4,25
1990 Maart													20	5,25
April					2	9,75								
April					26	9,50								
Mei							21	12,50						
Augustus													30	6,00
Oktober					31	9,25								
November									2	8,00				
December	19	6,50												
1991 Februari	1	6,00	1	6,50					1	8,50				
Maart					18	9,00								
April	30	5,50												
Mei							13	11,50						
Juni													1	5,50
Augustus			16	7,50					16	8,75	16	7,00		
September	13	5,00												
Oktober					17	8,75								
November	6	4,50			19	9,25							15	5,00
December	20	3,50	20	8,00	23	9,60	23	12,00	20	9,25			30	4,50
1992 April													1	3,75
Juli	2	3,00					6	13,00						
Juli			16	8,75			16	13,75					27	3,25
Augustus							4	13,25						
September			15	8,25			4	15,00	15	9,00	15	6,50		
September									17	8,75	25	6,00		
Oktober							23	14,00	22	8,50				
November					2	9,35								
November					13	9,10	13	13,00						
December							23	12,00						
1993 Januari									11	8,25				
Februari			5	8,00			4	11,50	8	8,00	8	5,50	4	2,50
Maart									11	7,75	19	5,00		
April					19	8,75								
April			23	7,25	23	8,50	23	11,00						
April					29	8,25			29	7,25				
Mei					6	8,00	21	10,50	13	7,00				
Mei					13	7,75								
Mei					25	7,50			28	6,75				
Juni					14	7,25	14	10,00						
Juni					21	7,00								
Juli			2	6,75			6	9,00	2	6,50	2	4,50		

Einde periode	Verenigd Koninkrijk		Canada ³		Einde maand	Verenigd Koninkrijk		Canada ³	
	Interventietarief	Disconto	Interventietarief	Disconto		Interventietarief	Disconto	Interventietarief	Disconto
1988	12,81		11,19		1992 Juni	9,88		5,85	
1989	14,75		12,47		Juli	9,88		5,42	
1990	13,75		11,72		Augustus	9,88		5,07	
1991	10,38		7,67		September	8,88		5,69	
1992	6,88		7,36		Oktober	7,88		6,30	
1991 1 ^e kwartaal	12,25		9,92		November	6,88		8,82	
2 ^e kwartaal	11,31		8,90		December	6,88		7,36	
3 ^e kwartaal	10,38		8,59		1993 Januari	5,88		6,81	
4 ^e kwartaal	10,38		7,67		Februari	5,88		6,09	
1992 1 ^e kwartaal	10,38		7,49		Maart	5,88		5,36	
2 ^e kwartaal	9,88		5,85		April	5,88		5,60	
3 ^e kwartaal	8,88		5,69		Mei	5,88		5,10	
4 ^e kwartaal	6,88		7,36		Juni	5,88			
1993 1 ^e kwartaal	5,88		5,36						
2 ^e kwartaal	5,88								

¹ Het betreft het meest relevante officiële tarief —discontovoet of voorschottenrente — van de centrale bank, of de rente die het meest representatief wordt geacht voor de kostprijs van de bijstand van de centrale bank aan de financiële instellingen of aan de geldmarkt. Er zij aangestipt dat de in aanmerking genomen tarieven niet alle onderling volledig vergelijkbaar zijn, vooral omdat sommige tarieven (bv. de discontovoet in de Duitse Bondsrepubliek) op discontobasis worden toegepast, terwijl andere (bv. de voorschottenrente in Nederland) na vervallen-termijn worden berekend. Voor

meer details zie *Tijdschrift van de Nationale Bank van België* : LX^e jaargang, deel II, n^o 5, november 1985 : « Ontwikkeling van de operationele waarde van de officiële tarieven in drie vreemde landen » en *ibidem* « Wijziging in hoofdstuk XX « Buitenlandse circulatiebanken » van het statistische gedeelte van het Tijdschrift ».

² Federal Reserve Bank of New York.

³ Van toepassing op het papier dat wordt gemobiliseerd binnen de door de centrale bank vastgestelde grenzen.

ECONOMISCHE WETGEVING

APRIL 1993

De verstrekte inlichtingen betreffen de bepalingen die van bijzonder belang zijn voor de algemene economie van het land en, in principe, in het Belgisch Staatsblad of het Publikatieblad van de Europese Gemeenschappen werden bekendgemaakt tijdens de aangeduide periode.

Met het oog op het vergemakkelijken van het onderzoekswerk worden de teksten als volgt samengebracht :

- 1. Algemeenheden ;**
- 2. Economische en financiële reglementering ;**
- 3. Fiscale reglementering ;**
- 4. Begrotingen, schulden en rekeningen van de overheid ;**
 - 4.1. Europese Gemeenschappen ;
 - 4.2. Belgische Staat ;
 - 4.3. Gemeenschappen en Gewesten ;
 - 4.4. Lokale overheden ;
- 5. Sociale reglementering ;**
 - 5.1. Arbeid ;
 - 5.2. Sociale zekerheid en bijstand ;
- 6. Buitenlandse economische en financiële betrekkingen ;**
- 7. Diversen.**

De teksten worden voorafgegaan door alfabetisch geklasseerde sub-rubrieken ; binnen deze sub-rubrieken wordt chronologisch gerangschikt.

De belangrijkste teksten worden integraal overgenomen. De andere worden enkel vermeld, eventueel gevolgd door een cursief gedrukte verklarende nota.

De volgende afkortingen worden gebruikt :

BLEU voor Belgisch-Luxemburgse Economische Unie, BLWI voor Belgisch-Luxemburgs Wisselinstituut, BTW voor belasting over de toegevoegde waarde ; EG voor Europese Gemeenschappen ; EEG voor Europese Economische Gemeenschap ; EGKS voor Europese Gemeenschap voor Kolen en Staal ; Euratom voor Europese Gemeenschap voor Atoomenergie, K.B. voor Koninklijk Besluit.

2. — ECONOMISCHE EN FINANCIËLE REGLEMENTERING

BEURS.

Ministerieel besluit van 23 maart 1993 tot goedkeuring van de wijziging van het marktreglement van de Belgische Future- en Optiebeurs, *Staatsblad*, 3 april 1993, blz. 7202.

Dit ministerieel besluit keurt de beslissing van de raad van bestuur van Belfox c.v. van 28 januari 1993 goed die de bijdragen voor de verhandelings- en compensatiekosten, per contract, voor de optiecontracten op aandelen en index wijzigt.

Effecten.

Ministerieel besluit van 22 maart 1993 betreffende de opneming van effecten van de Belgische openbare sector in de eerste markt van een Effectenbeurs, *Staatsblad*, 7 april 1993, blz. 7458.

Koninklijk besluit van 28 februari 1993 betreffende de opneming van effecten in de eerste markt van een Effectenbeurs, *Staatsblad*, 8 april 1993, blz. 7392.

Beursvennootschappen.

Koninklijk besluit van 2 april 1993 tot wijziging van het koninklijk besluit van 2 januari 1991 houdende het Algemeen Reglement van het Interventiefonds van de beursvennootschappen, *Staatsblad*, 30 april 1993, blz. 9756.

Uittreksel.

Overwegende, enerzijds, dat de financiële toestand van het Interventiefonds dat het hoofd heeft moeten bieden aan verscheidene belangrijke faillissementen, veilig dient te worden gesteld, ten einde het Fonds in staat te stellen zijn opdracht te vervullen binnen de limieten die door zijn algemeen reglement worden bepaald; dat bijgevolg onverwijld bepaalde regels inzake tegemoetkomingen dienen te worden gewijzigd inzonderheid door toevoeging van bepaalde verrichtingen die geen tegemoetkoming van het Fonds kunnen genieten en, anderzijds, dat in het belang van de beleggers, de objectieve criteria van tegemoetkoming van het Fonds dienen te worden bepaald in geval van gelddeposito's bij beursvennootschappen; dat de bepalingen dienaangaande onverwijld dienen te worden vervolledigd; (...).

CONCURRENTIE.

Koninklijk besluit van 15 maart 1993 betreffende de procedures inzake bescherming van de economische mededinging, *Staatsblad*, 1 april 1993, blz. 6988.

Koninklijk besluit van 15 maart 1993 houdende uitvoering van artikel 86 van het Verdrag tot oprichting van de Europese Gemeenschap voor Kolen en Staal met betrekking tot afspraken en concentraties, *Staatsblad*, 1 april 1993, blz. 6991.

E.E.G.-Verdrag — Uitvaring.

Koninklijk besluit van 1 april 1993 tot wijziging van het koninklijk besluit van 19 augustus 1991 tot aanwijzing van de overheidsdiensten die betrokken worden bij de uitvoering van de maatregelen welke door de E.E.G.-overheid in toepassing van artikel 87 van het Verdrag tot oprichting van de Europese Economische Gemeenschap zijn vastgesteld, *Staatsblad*, 15 april 1993, blz. 8202.

Voortaan zal de Dienst voor de mededinging, ingesteld door de wet van 5 augustus 1991 tot bescherming van de economische mededinging, belast zijn met de inwerkingstelling van de communautaire regels die van toepassing zijn op de onderneming.

CONSUMENTENBESCHERMING.

Richtlijn 93/13/EEG van de Raad van 5 april 1993 betreffende oneerlijke bedingen in consumentenovereenkomsten, *Publikatieblad* nr. L 95 van 21 april 1993, blz. 29.

Samenvatting.

Deze richtlijn strekt tot de onderlinge aanpassing van de wettelijke en bestuursrechtelijke bepalingen van de Lid-Statens betreffende oneerlijke bedingen in overeenkomsten tussen een verkoper en een consument.

Ze heeft dus als doel de consument beter te beschermen tegen misbruik van de machtspositie van de verkoper, respectievelijk de dienstverrichter, in het bijzonder tegen toetredingsovereenkomsten en de oneerlijke uitsluiting van rechten in overeenkomsten.

Met dit doel worden de criteria voor de beoordeling van het oneerlijk karakter van contractuele bedingen op algemene wijze vastgesteld, alsmede de desbetreffende sancties.

Bovendien verplicht de richtlijn de Lid-Statens de nodige maatregelen te treffen om een eind te maken aan het gebruik van dergelijke bedingen.

KREDIETINSTELLINGEN.

Wet van 22 maart 1993 op het statuut van en het toezicht op de kredietinstellingen, *Staatsblad*, 19 april 1993, blz. 8650.

Samenvatting.

Deze wet maakt in onze wetgeving twee Europese richtlijnen van toepassing, namelijk, de richtlijn van de Raad nr. 89/646/EEG van 15 december 1989 tot coördinatie van de wettelijke en bestuursrechtelijke bepalingen betreffende de toegang tot en de uitoefening van de werkzaamheden van kredietinstellingen, en de richtlijn van de Raad nr. 92/30/EEG van 6 april 1992, inzake toezicht op de kredietinstellingen op geconsolideerde basis.

Daarenboven voorziet ze in de hervorming van de gehele Belgische wetgeving inzake kredietinstellingen, die in hoofdzaak teruggaat tot 1935.

Voortaan zullen alle categorieën van instellingen aan dezelfde regels inzake statuut en toezicht onderworpen worden. Zo vervangt de wet de verscheidene wetgevingen die respectievelijk van toepassing waren op banken, privé-spaarbanken, bedrijven in de zin van de wet van 10 juni 1964 en op openbare kredietinstellingen, door één tekst die één enkel statuut van kredietinstelling invoert.

Door deze wet wordt eveneens in het Belgisch recht het systeem van wederzijdse erkenning van de statuten en vergunningen in het land van herkomst van de kredietinstellingen van toepassing. Volgens dit systeem zijn het de autoriteiten van het land van herkomst die belast zijn met het toezicht op de bijkantoren en dienstverrichtingen in om het even welke andere Lid-Staat van de Gemeenschap. Bepaalde bevoegdheden worden nochtans aan de autoriteiten van het gastland toegekend, hoofdzakelijk inzake het toezicht op de liquiditeit.

Wat de Commissie voor het Bank en Financiewezen betreft wordt haar bevoegdheid voor het toezicht uitgebreid. De Commissie moet erover waken dat elke kredietinstelling enkel die activiteiten uitvoert of die verrichtingen doet waarvoor ze bevoegd is.

Het systeem inzake het revisorale toezicht op de kredietinstellingen was het voorwerp van een grondige hervorming met de bedoeling, onder andere, om de samenwerking van de commissarissen-revisoren bij het toezicht voor de Commissie voor het Bank- en Financiewezen te verstevigen.

Een andere belangrijke nieuwigheid is dat de kredietinstellingen deelnemingen in industriële en commerciële ondernemingen ten belope van 35 pct. van het eigen vermogen van de instelling zullen kunnen bezitten.

Uiteindelijk bevat de nieuwe wet een reeks bepalingen die wijzigingen aan de organieke wet van de Nationale Bank van België aanbrengen, met de bedoeling haar een volledige autonomie ten opzichte van de regering te bezorgen, dit overeenkomstig bepaalde beschikkingen van het Verdrag betreffende de Europese Unie, gesloten te Maastricht op 7 februari 1992.

Twee belangrijke bepalingen waarborgen de onafhankelijkheid van de Bank.

De eerste voorziet in het verbod tot « monetaire financiering » van de publieke budgettaire tekorten door het verlenen van voorschotten in rekeningcourant of tot het verstrekken van andere krediet-faciliteiten aan de overheden. Dit verbod is geldig vanaf het begin van de tweede fase van de totstandkoming van de Economische en Monetaire Unie, zijnde, op 1/1/1994.

De tweede ontnemt de mogelijkheid aan de Minister van Financiën en aan de Regeringscommissaris om zich tegen de uitvoering van genomen beslissingen van de Bank, binnen het kader van de uitvoering van de taken die bij het Verdrag en de Statuten van het Europese Stelsel van Centrale Banken aan haar zijn opgedragen, te verzetten.

Ten slotte, wordt onder bepaalde voorwaarden, de conventionele verrekening tussen kredietinstellingen toegelaten.

Deposito- en Consignatiekas.

Ministerieel besluit van 1 april 1993 tot wijziging van het ministerieel besluit van 26 januari 1993 tot vaststelling van de rentevoet van de in 1993 uit te keren intresten voor de bij de Deposito- en Consignatiekas in bewaring gegeven consignaties, vrijwillige deposito's en borgtochten, *Staatsblad*, 27 april 1993, blz. 9373.

NATIONALE BANK VAN BELGIE.

Verbruikerskredietcentrale. Kosten van raadpleging der gegevens.

Ministerieel besluit van 4 maart 1993 tot goedkeuring van het besluit van de Nationale Bank van België van 12 februari 1993 betreffende de kosten van raadpleging van de door de Bank geregistreerde gegevens betreffende wanbetalingen inzake consumentenkrediet en hypothecair krediet, *Staatsblad*, 2 april 1993, blz. 7103.

PRIJZEN.

Ministerieel besluit van 20 april 1993 houdende bijzondere bepalingen inzake prijzen, *Staatsblad*, 28 april 1993, blz. 9500.

Samenvatting.

Dit ministerieel besluit heeft op 1 mei een einde gesteld aan de prijsreglementering in voege sedert 1945.

Voortaan worden de prijzen door de markt en de concurrentie bepaald. Twaalf sectoren blijven nochtans onder de controle van de Minister van Economische Zaken, hetzij, omdat ze « levensnoodzakelijke produkten » betreffen (waterdistributie, brood, geneesmiddelen, gas en electriciteit, verplichte verzekeringen) of behoren tot sectoren waar weinig concurrentie is (voertuigen, afvalverwerking, teledistributie, aardolieprodukten, taxi's), hetzij, wegens sociale redenen (instellingen voor bejaardenopvang).

Nochtans worden twee belangrijke beperkingen in het nieuwe stelsel voorzien : enerzijds, zijn de ondernemingen waarvan de jaaromzet hoger ligt dan 300 miljoen frank verplicht elke prijsverhoging mee te delen en anderzijds, behoudt de Minister van Economische Zaken alle noodzakelijke instrumenten om in geval van ontsporing van de concurrentie in te grijpen.

STATISTIEKEN EN INFORMATIEVERWERKING.

Verordening (EEG) nr. 761/93 van de Commissie van 24 maart 1993 tot wijziging van Verordening (EEG) nr. 3037/90 van de Raad betreffende de statistische nomenclatuur van de economische activiteiten in de Europese Gemeenschap, *Publikatieblad* nr. L 83 van 3 april 1993, blz. 1.

3. — FISCALE REGLEMENTERING

BELASTING OVER DE TOEGEVOEGDE WAARDE.

In het Belgisch Staatsblad van 20 april 1993 worden een reeks van vier ministeriële besluiten gepubliceerd met betrekking tot de toepassing van de belasting op de toegevoegde waarde en in het bijzonder van sommige aangiften, terugbetalingen en bepaalde betalingstermijnen die door de reglementering werden voorzien.

In het Belgisch Staatsblad van 30 april 1993 worden een reeks van acht koninklijke besluiten gepubliceerd die de wetgeving met betrekking tot de belasting op de toegevoegde waarde aanpast aan de wijzigingen die er door de besluiten van 28 en 29 december 1992 worden aan aangebracht, met het oog op de opening, op 1 januari 1993, van de interne fiscale grenzen.

4. — BEGROTINGEN, SCHULDEN EN REKENINGEN VAN DE OVERHEID

4.2. BELGISCHE STAAT.

STAATSSCHULD.

Lineaire obligaties.

Ministerieel besluit van 1 april 1993 betreffende de aanbesteding van omruiling op 6 april 1993 van klassieke binnenlandse leningen tegen lineaire obligaties, *Staatsblad*, 6 april 1993, blz. 7336.

Koninklijk besluit van 20 april 1993 betreffende de uitgifte door de Belgische Staat van een lening genaamd « Lineaire obligaties 6,75 pct. — 25 mei 1997 », *Staatsblad*, 22 april 1993, blz. 9012.

Koninklijk besluit van 20 april 1993 betreffende de uitgifte door de Belgische Staat van een lening genaamd « Lineaire obligaties 7 pct. — 29 april 1999 », *Staatsblad*, 22 april 1993, blz. 9013.

Koninklijk besluit van 20 april 1993 betreffende de uitgifte door de Belgische Staat van een lening genaamd « Lineaire obligaties 7,25 pct. — 29 april 2004 », *Staatsblad*, 22 april 1993, blz. 9014.

Ministerieel besluit van 21 april 1993 betreffende de aanbesteding van 22 april 1993 van de leningen genaamd « Lineaire obligaties », *Staatsblad*, 22 april 1993, blz. 9014.

4.3. GEMEENSCHAPPEN EN GEWESTEN.

FRANSE GEMEENSCHAP.

Begroting van de uitgaven.

Decreet van 21 december 1992 houdende de algemene uitgavenbegroting van de Franse Gemeenschap voor het begrotingsjaar 1993, *Staatsblad*, 10 april 1993, blz. 7984.

Middelenbegroting.

Decreet van 21 december 1992 houdende de middelenbegroting van de Franse Gemeenschap voor het begrotingsjaar 1993, *Staatsblad*, 9 april 1993, blz. 7879.

VLAAMSE GEMEENSCHAP.

Begroting van uitgaven.

Decreet van 18 december 1992 houdende de algemene uitgavenbegroting van de Vlaamse Gemeenschap voor het begrotingsjaar 1993, *Staatsblad*, 8 april 1993, blz. 7616.

Middelenbegroting.

Decreet van 18 december 1992 houdende de middelenbegroting van de Vlaamse Gemeenschap voor het begrotingsjaar 1993, *Staatsblad*, 1 april 1993, blz. 7007.

5. — SOCIALE REGLEMENTERING

5.2. SOCIALE ZEKERHEID EN BIJSTAND.

5.2.1. ALGEMEENHEDEN.

Koninklijk besluit van 22 maart 1993 betreffende de bewijskracht, ter zake van de sociale zekerheid, van de door instellingen van sociale zekerheid opgeslagen, bewaarde of weergegeven informatiegegevens, *Staatsblad*, 1 april 1993, blz. 6992.

SOCIALE BIJDRAGEN.

Bijdragen voor zelfstandigen.

Koninklijk besluit van 15 maart 1993 tot uitvoering van hoofdstuk II van titel III van de wet van 30 december 1992 houdende sociale en diverse bepalingen, met betrekking tot de invoering van een jaarlijkse bijdrage ten laste van de vennootschappen bestemd voor het sociaal statuut der zelfstandigen, *Staatsblad*, 3 april 1993, blz. 7197.

6. — BUITENLANDSE ECONOMISCHE EN FINANCIËLE BETREKKINGEN

ASSOCIATIEOVEREENKOMSTEN.

Ordonnantie van 18 februari 1993 houdende goedkeuring van volgende internationale akten :

E.E.G. — Polen.

Europese Overeenkomst waarbij een associatie wordt tot stand gebracht tussen de Europese Gemeenschappen en hun Lid-Statens, enerzijds, en de Republiek Polen, anderzijds, en Bijlagen I, II, III, IV, V, VI, VII, VIII, IX, X, XI, XII en XIII, Protocollen 1, 2, 3, 4, 5, 6 en 7 en Slotakte

met vijftien Gemeenschappelijke Verklaringen, twee Akkoorden onder vorm van wisseling van brieven, twee Verklaringen van de Gemeenschap, twee Verklaringen van Polen en een Brief van de Regering van Polen, gedaan te Brussel op 16 december 1991.

E.E.G. — Hongarije.

Europese Overeenkomst waarbij een associatie wordt tot stand gebracht tussen de Europese Gemeenschappen en hun Lid-Staten, enerzijds, en de Republiek Hongarije, anderzijds, en Bijlagen I, II, III, IV, V, VI, VII, VIII, IX, X, XI, XII en XIII, Protocolen 1, 2, 3, 4, 5, 6 en 7 en Slotakte met veertien Gemeenschappelijke Verklaringen, twee Akkoorden onder vorm van wisseling van brieven en twee Briefwisselingen, twee Verklaringen van de Gemeenschap, vier Verklaringen van Hongarije en een Brief van de Regering van Hongarije, gedaan te Brussel op 16 december 1991, *Staatsblad*, 14 april 1993, blz. 8063.

COHESIE-FINANCIERINGSINSTRUMENT.

Verordening (EEG) nr. 792/93 van de Raad van 30 maart 1993 tot instelling van een cohesie-financieringsinstrument, *Publikatieblad* nr. L 79 van 1 april 1993, blz. 74.

Uittreksel.

Artikel 1. — Hierbij wordt een cohesie-financieringsinstrument, hierna « het financieringsinstrument » genoemd, ingesteld waarmee de Gemeenschap financiële bijdragen verleent voor projecten op het gebied van het milieu en van de transeuropese vervoersinfrastructuurnetwerken in de Lid-Staten waar het BNP per hoofd van de bevolking, gemeten naar koopkrachtpariteiten, minder dan 90 pct. van het gemiddelde voor de Gemeenschap bedraagt, te weten Griekenland, Spanje, Ierland en Portugal, welke landen elk over een door de Raad onderzocht convergentieprogramma dienen te beschikken waarmee buitensporige overheidstekorten worden vermeden.

INVOER - UITVOER - DOORVOER.

Economische sancties.

Verordening (EEG) nr. 990/93 van de Raad van 26 april 1993 betreffende de handel tussen de Europese Economische Gemeenschap en de Federatieve Republiek Joegoslavië (Servië en Montenegro), *Publikatieblad* nr. L 102 van 28 april 1993, blz. 14.

Besluit van de Vertegenwoordigers van de Regeringen van de Lid-Staten, in het kader van de Raad bijeen, van 26 april 1993 betreffende de handel tussen de Europese Gemeenschap voor Kolen en Staal en de Federatieve Republiek Joegoslavië (Servië en Montenegro) *Publikatieblad* nr. L 102 van 28 april 1993, blz. 17.

LIJST VAN REEDS VERSCHENEN « STUDIENOTA'S »

De *Studienota's* bevatten analyse- en onderzoekswerk dat niet in het *Tijdschrift* wordt gepubliceerd. Om een exemplaar te verkrijgen of om zich te laten inschrijven op de lijst van geadresseerden, richt men zich tot de Dienst Documentatie van de Nationale Bank van België (de Berlaimontlaan 14, 1000 Brussel). Belangstellenden dienen aan te duiden of ze de Nederlandse of de Franse versie wensen.

- Studienota nr. 1 :** Raming van de budgettaire weerslag van een vermindering van de roerende voorheffing van 25 tot 10 pct., door E. Jacobs en Th. Timmermans.
- Studienota nr. 2 :** Evolutie van de resultaten en de financiële structuur van de ondernemingen, door M. Asseau en Ph. Quintin.
- Studienota nr. 3 :** Bijzondere wet van 16 januari 1989 betreffende de financiering van de Gemeenschappen en Gewesten, door J. Claeys en H. Famerée.
- Studienota nr. 4 :** Het « sneeuwbaaleffect » van de rentelasten op de overheids-schuld, door J. Claeys en H. Famerée.
- Studienota nr. 5 :** Verloop van de resultaten en van de financiële structuur van de ondernemingen in 1988, door M. Asseau en Ph. Quintin.
- Studienota nr. 6 :** Omvang en structuur van de valutamarkten in België en in het buitenland, door P. Demarsin.
- Studienota nr. 7 :** Marktaandeelen van de producenten van de BLEU op de binnen- en buitenlandse markten, door A. Nyssens en Gh. Pouillet.
- Studienota nr. 8 :** Verloop van de resultaten en van de financiële structuur van de ondernemingen in 1989, door Ph. Quintin en P. Tellier.
- Studienota nr. 9 :** Weerslag van de verlaging van het tarief van de roerende voorheffing op de financiële markten en de overheidsfinanciën, door J. Claeys, M. Druant, D. Gosset, A. Mulkay, C. Rigo, Th. Timmermans.
- Studienota nr. 10 :** Verloop van de resultaten en van de financiële structuur van de ondernemingen in 1991, door Ph. Quintin en P. Van Overwaelle.
- Studienota nr. 11 :** Omvang en structuur van de valutamarkt in België, door G. Van Craenenbroeck en N. Vandecan.

LITERATUUR IN VERBAND MET DE ECONOMISCHE EN FINANCIËLE AANGELEGENHEDEN DIE VAN BELANG ZIJN VOOR BELGIE

Onderstaande literatuurlijst sluit aan bij die welke in het voorafgaande Tijdschrift is gepubliceerd. De voorstelling werd enigszins gewijzigd vanaf het nummer van januari 1993. De in aanmerking genomen werken en artikels zijn in alfabetische volgorde van de belangrijkste trefwoorden gerangschikt. Voor de meeste boeken en tijdschriften werden respectievelijk de ISBN- en de ISSN-nummers bijgevoegd. Elk boek draagt een signatuur waarvan het numerieke deel overeenstemt met de verkorte decimale classificatie die bij de Nationale Bank in gebruik is. De artikels dragen de signatuur van het tijdschrift waarin zij zijn opgenomen. Een verkorte versie van de decimale classificatie werd in het januari-nummer 1974 gepubliceerd en kan op aanvraag worden verkregen bij de Documentatiedienst van de Nationale Bank van België, de Berlaimontlaan 14, 1000 Brussel. De volledige classificatie, evenals de vermelde werken en artikels, kunnen worden geraadpleegd in de Wetenschappelijke Bibliotheek van de Bank.

Er zij aan herinnerd dat deze literatuurlijst de jaarverslagen van instellingen noch de statistische bronnen overneemt.

*
**

BANK OF ENGLAND - QUARTERLY BULLETIN

Tradable and non-tradable prices in the United Kingdom and the European Community. 1993. - N° 1, February 1993, p. 80-91.

(*BANK OF ENGLAND - QUARTERLY BULLETIN, ISSN 0005-5166; 33*)

BULLETIN VAN DE GENERALE BANK

De uitbreiding van de rol van de overheid in België sedert de onafhankelijkheid. 1993. - N° 336, februari 1993, p. 1-9.

(*BULLETIN VAN DE GENERALE BANK; 1993*)

BANQUE DE FRANCE - BULLETIN MENSUEL

Les agrégats monétaires. 1993. - N° 38, février 1993, p. 57-65.

(*BANQUE DE FRANCE - BULLETIN MENSUEL, ISSN 1145-5535; 1993*)

BULLETIN VAN DE GENERALE BANK

Praktische aspecten van de management buy-out in België. 1993. - N° 336, februari 1993, p. 10-16.

(*BULLETIN VAN DE GENERALE BANK; 1993*)

BLOM, F.W.C.

Naar een Europees rating instituut? / BLOM, F.W.C. 1993. - N° 1, januari/februari 1993, p. 42-44.

(*TIJDSCHRIFT FINANCIËEL MANAGEMENT; 13*)

BULLETIN VBO

Voltooiing interne markt : een eerste balans. 1993. - N° 2, februari 1993, p. 60-62.

(*BULLETIN VBO, ISSN 0771-2936; 21*)

BOFILL ABEILHE, P.

Verslag van de Commissie economische en monetaire zaken en industriebeleid over het betalingsstelsel in het kader van de Economische en Monetaire Unie / BOFILL ABEILHE, P. 1993. - N° 29, 28 januari 1993, 29 p.

(*EUROPEES PARLEMENT - ZITTINGSDOCUMENTEN; 1993*)

ISBN BIBLID EEC 4N

BURINK, Franke

Nederlandse lange rente duurzaam onder de Duitse? / BURINK, Franke; VAN DER KROFT, Mark. 1993. - N° 3900, 3 maart 1993, p. 206-207.

(*ECONOMISCH STATISTISCHE BERICHTEN, ISSN 0013-0583; 78*)

COURTHEOUX, Jean-Paul

Le salaire minimum, étalon de valeur / COURTHEOUX, Jean-Paul. 1993. - N° 2315, 3 mars 1993, p. 8-15.
(*PROBLEMES ECONOMIQUES*, ISSN 0032-9304; 1993)

DUMAS, Gérard

Développement et ratio cooke : une problématique pour les banques / DUMAS, Gérard; LE MOULLAC, Denis. 1993. - N° 535, février 1993, p. 16-19.
(*BANQUE*, ISSN 0005-5581; 1993)

NL 34

FR 10Z

CREMER, Helmuth

Tax evasion and optimal commodity taxation / CREMER, Helmuth; GAHVARI, Firouz. 1993. - N° 2, February 1993, p. 261-275.
(*JOURNAL OF PUBLIC ECONOMICS*, ISSN 0047-2727; 50)

ECONOMIE & PREVISION

Développements récents de la macro-économie. 1992. - N° 106, 1992, 137 p.
(*ECONOMIE & PREVISION*, ISSN 0249-4744; 1992)

US 30G

FR 33A

CULLISON, William E.

Saving measures as economic growth indicators / CULLISON, William E. 1993. - N° 1, January 1993, p. 1-8.
(*CONTEMPORARY POLICY ISSUES*, ISSN 0735-0007; 11)

ECONOMIE ET STATISTIQUE - INSEE

L'économie de l'environnement. 1992. - N° 258-259, octobre-novembre 1992, 147 p.
(*ECONOMIE ET STATISTIQUE - INSEE*, ISSN 0336-1451; 1992)

US 13

LU 9

DRAGONETTE, Joseph E.

Productivity in United States manufacturing industries, 1958-86 / DRAGONETTE, Joseph E. 1993. - N° 1, January 1993, p. 97-101.
(*BEST PAPERS PROCEEDINGS*, ISSN 1058-4110; 3)

FLAMMANG, Marc

Les choix stratégiques des banques luxembourgeoises / FLAMMANG, Marc; USELDINGER, Patrick. 1993. - N° 37, janvier/février 1993, p. 10-19.
(*NOTES FINANCIERES DE LA BANQUE GENERALE DU LUXEMBOURG*; 1993)

FOUARGE, Romain

Le vieillissement de la population : facteur de la croissance des dépenses de santé? / FOUARGE, Romain. 1993. - N° 5, 1993, p. 84-101.

(CAHIERS D'ECONOMIE; 1993)

GUERRA-BORGES, Alfredo

Repercusiones previsibles del mercado único europeo en América Latina y el Caribe / GUERRA-BORGES, Alfredo. 1992. - N° 8, agosto 1992, p. 735-745.

(COMERCIO EXTERIOR, ISSN 0185-0601; 42)

DE 35

LU 11

FRÖHLINGS, Johannes

Sparkassen in der europäischen Kooperation / FRÖHLINGS, Johannes. 1993. - N° 1, 1 Januar 1993, p. 12-16.

(ZEITSCHRIFT FÜR DAS GESAMTE KREDITWESEN, ISSN 0341-4019; 46)

HAAS, John

Analyse empirique du commerce intra-industriel : le cas du Grand-Duché de Luxembourg / HAAS, John. 1993. - N° 5, 1993, p. 1-28.

(CAHIERS D'ECONOMIE; 1993)

FR 51A

US 30D

GERSTENBERGER, Wolfgang

La compétitivité de l'industrie allemande dans le domaine des technologies de pointe / GERSTENBERGER, Wolfgang. 1993. - N° 2316, 10 mars 1993, p. 24-30.

(PROBLEMES ECONOMIQUES, ISSN 0032-9304; 1993)

HASLAG, Joseph H.

A look at long-term developments in the distribution of income / HASLAG, Joseph H.; TAYLOR, Lori L. 1993. - First quarter 1993, p. 19-30.

(FEDERAL RESERVE BANK OF DALLAS - ECONOMIC REVIEW; 1993)

FR 51A

NL 3A

GINTIS, Herbert

Repenser la politique économique à l'aide de la théorie de l'agence / GINTIS, Herbert. 1993. - N° 2314, 24 février 1993, p. 8-13.

(PROBLEMES ECONOMIQUES, ISSN 0032-9304; 1993)

HEUVELMAN, J.R.

Risico's op internationale financiële markten / HEUVELMAN, J.R. 1993. - N° 3, maart 1993, p. 22-26.

(BANK- EN EFFECTENBEDRIJF; 42)

HITCHINS, John

The accounting treatment of securitisations / HITCHINS, John. 1993. - N° 2, February 1993, p. 45-47.

(*JOURNAL OF INTERNATIONAL BANKING LAW*, ISSN 0267-937X; 8)

LIPSCHITZ, Leslie

Real exchange rates and competitiveness : a clarification of concepts, and some measurements for Europe / LIPSCHITZ, Leslie; McDONALD, Donogh. 1992. - N° 1, 1992, p. 37-69.

(*EMPIRICA*, ISSN 0340-8744; 19)

BE 202F

FR 46A

INFORMATIONS EUROPEENNES

Le secteur public de l'assurance-crédit : la Commission européenne prépare une initiative. 1993. - N° 1, 15 janvier 1993, 4 p.

(*INFORMATIONS EUROPEENNES*; 1993)

MILEWSKI, Françoise

Le commerce extérieur en 1992 : le prix des bons résultats / MILEWSKI, Françoise. 1993. - N° 111, 20 janvier 1993, p. 1-5.

(*OBSERVATIONS ET DIAGNOSTICS ECONOMIQUES - LETTRE DE L'OFCE*, ISSN 0751-6614; 1993)

NL 10

FR 60B

KOL, J.

Europa 1992 en de ACP-landen / KOL, J.; KUIJPERS, B.A.M.M. 1993. - N° 3899, 24 februari 1993, p. 172-175.

(*ECONOMISCH STATISTISCHE BERICHTEN*, ISSN 0013-0583; 78)

NOTE DE CONJONCTURE DE L'INSEE - SUPPLEMENT A TENDANCES DE LA CONJONCTURE

Consommation et épargne. 1993. - mars 1993, p. 56-60.

(*NOTE DE CONJONCTURE DE L'INSEE - SUPPLEMENT A TENDANCES DE LA CONJONCTURE*, ISSN 0766-6268; 1993)

BE 186

FR 60B

LESAGE, Alain

Taille des entreprises implantées en Wallonie / LESAGE, Alain. 1992. - N° 24, 1992, p. 3-9.

(*WALLONIE*; 19)

NOTE DE CONJONCTURE DE L'INSEE - SUPPLEMENT A TENDANCES DE LA CONJONCTURE

Politique monétaire et financement de l'économie. 1993. - mars 1993, p. 24-26.

(*NOTE DE CONJONCTURE DE L'INSEE - SUPPLEMENT A TENDANCES DE LA CONJONCTURE*, ISSN 0766-6268; 1993)

NOTE DE CONJONCTURE INTERNATIONALE

Un nouveau pas vers la désinflation. 1993. - mars 1993, p. 13-15.

(NOTE DE CONJONCTURE INTERNATIONALE, ISSN 0990-9435; 1993)

PRUD'HOMME, Rémy

Analyse économique de l'effet de serre / PRUD'HOMME, Rémy. 1993. - N° 91, janvier 1993, p. 5-9.

(ANALYSES DE LA SEDEIS, ISSN 0399-1245; 1993)

LU 9

LU 11

NOTES FINANCIERES DE LA BANQUE GENERALE DU LUXEMBOURG

Le marché des capitaux luxembourgeois en 1992. 1993. - N° 37, janvier/février 1993, p. 28-32.

(NOTES FINANCIERES DE LA BANQUE GENERALE DU LUXEMBOURG; 1993)

QUADEN, Guy

Le secteur bancaire belge face au grand marché / QUADEN, Guy. 1993. - N° 5, 1993, p. 66-83.

(CAHIERS D'ECONOMIE; 1993)

BE 114

BE 131A

PONS, Jean-François

Historique de la création et du développement de l'écu / PONS, Jean-François. 1992. - N° 18, 1992, p. 4-8.

(ECU; 1992)

REFLETS ET PERSPECTIVES DE LA VIE ECONOMIQUE

Epargne et vieillissement. 1993. - N° 1, février 1993, p. 3-97.

(REFLETS ET PERSPECTIVES DE LA VIE ECONOMIQUE, ISSN 0034-2971; 32)

IT 16

FR 12

PRIVATIZZAZIONI

Le privatizzazioni in Italia. 1992. - N° 10, ottobre 1992, p. 3-6.

(BANCARIA - MENSILE DELL'ASSOCIAZIONE BANCARIA ITALIANA, ISSN 0005-4623; 48)

RICARTE, Philippe

Banques italiennes : la réforme maîtrisée / RICARTE, Philippe. 1992. - Octobre 1992, p. 5-8.

(LETTRE DE CONJONCTURE - BANQUE NATIONALE DE PARIS; 1992)

SHARIF, Mohammed

Working poor unemployment and wage rigidity evidence of economic distress / SHARIF, Mohammed. 1993. - N° 1, 1993, p. 47-63.

(*KYKLOS*, ISSN 0023-5962; 46)

STIRATI, Antonella

Unemployment, institutions and the living standard in the classical theory of wages / STIRATI, Antonella. 1992. - p. 41-66.

(*CONTRIBUTIONS TO POLITICAL ECONOMY*, ISSN 0277-5921; 11)

GB 24A

NL 34

SMITH, Stephen

Taxation and the environment : a survey / SMITH, Stephen. 1992. - N° 4, November 1992, p. 21-57.

(*FISCAL STUDIES*, ISSN 0143-5671; 13)

TANZI, Vito

Time constraints in consumption and savings behavior / TANZI, Vito; ZEE, Howell H. 1993. - N° 2, February 1993, p. 253-259.

(*JOURNAL OF PUBLIC ECONOMICS*, ISSN 0047-2727; 50)

NL 10

US 31/I

SOETE, L.

De technologische positie van de Nederlandse industrie / SOETE, L.; VERSPAGEN, B. 1993. - N° 3900, 3 maart 1993, p. 196-200.

(*ECONOMISCH STATISTISCHE BERICHTEN*, ISSN 0013-0583; 78)

THOMSON, James B.

The cost of buying time : lessons from the thrift debacle / THOMSON, James B. 1993. - January 1, 1993, 4 p.

(*FEDERAL RESERVE BANK OF CLEVELAND - ECONOMIC COMMENTARY*, ISSN 0428-1276; 1993)

US 30C

FR 850

STEVENS, E.J.

Comparing central banks' rulebooks / STEVENS, E.J. 1992. - N° 3, 1992, p. 2-15.

(*FEDERAL RESERVE BANK OF CLEVELAND - ECONOMIC REVIEW*, ISSN 0013-0281; 28)

TOUSCOZ, Jean

Le marché unique et l'assurance crédit export / TOUSCOZ, Jean. 1993. - N° 1, 1993, p. 5-13.

(*REVUE DES AFFAIRES EUROPEENNES*, ISSN 1152-9172; 1993)

VEGA CROISSIER, Juan Luis

The role of credit in the monetary transmission mechanism / VEGA CROISSIER, Juan Luis. 1992. - July 1992, p. 55-66.

(BANCO DE ESPANA - ECONOMIC BULLETIN, ISSN 1130-4987; 1992)

WEINER, Stuart E.

The changing role of reserve requirements in monetary policy / WEINER, Stuart E. 1992. - N° 4, fourth quarter 1992, p. 45-63.

(FEDERAL RESERVE BANK OF KANSAS CITY - ECONOMIC REVIEW, ISSN 0161-2387; 77).

BE 134

GB 43

VERVAET, Alain

De leasingmarkt in België (1989-1991): de ontnuchtering / VERVAET, Alain; BOON, Rudy. 1993. - N° 2, februari 1993, p. 53-68.

(REVUE DE LA BANQUE - BANK- EN FINANCIWEZEN, ISSN 90-67-16176-4; 57)

XU, Chenggang

Risk aversion, rural-urban wage differentiation and migration / XU, Chenggang. 1992. - N° 2, December 1992, 54 p.

(CENTRE FOR ECONOMIC PERFORMANCE - DISCUSSION PAPER; 1992)

BE 18

BE 3B

WEEKBERICHTEN - KREDIETBANK

Het Verdrag van Maastricht - Europa op weg naar een monetaire unie. 1993. - N° 5, 5 februari 1993, p. 1-6.

(WEEKBERICHTEN - KREDIETBANK, ISSN 0772-3318; 48)

ZECH, Xavier

Variabilité des taux: une révolution en matière de prêts hypothécaires / ZECH, Xavier. 1993. - janvier 1993, p. 107-108.

(L'ANNEE ECONOMIQUE ET FINANCIERE; 1993)

BE 18

WEEKBERICHTEN - KREDIETBANK

Koers-winstverhoudingen meer dan algebra? 1993. - N° 9, 5 maart 1993, p. 1-6.

(WEEKBERICHTEN - KREDIETBANK, ISSN 0772-3318; 48)

Tijdschrift

van de

Nationale Bank van België

VERSCHIJNT MAANDELIJKS

INHOUD

LXVIII^e Jaargang — April-juni 1993

*Nummer van
het Tijdschrift*

De « Studienota's » van de Nationale Bank 5

STATISTIEKEN

Voornaamste gebruikte afkortingen.

Conventionele tekens.

I. — Nationale rekeningen en conjunctuurtests.

1. Verdeling van het nationaal produkt over de produktiefactoren	I - 1
2. Bruto toegevoegde waarde, tegen marktprijzen, per activiteitsklasse	I - 2
3. Besteding van het nationaal produkt :	
a) Ramingen in werkelijke prijzen	I - 3a
b) Ramingen in prijzen van 1985	I - 3b
4. Conjunctuurtests :	
a) Getalwaarde van de synthetische curven	I - 4a
b) Verwerkende nijverheid :	
— getalwaarde van de synthetische curve en van haar componenten	I - 4b.1
— brutoresultaten per sector	I - 4b.2
— getalwaarde van de regionale synthetische curven en van hun componenten	I - 4b.3
— brutoresultaten per gewest	I - 4b.4
c) Bouwnijverheid :	
— getalwaarde van de synthetische curve en van haar componenten	I - 4c.1
— brutoresultaten per sector	I - 4c.3
d) Handel :	
— getalwaarde van de synthetische curve en van haar componenten	I - 4d
5. Investerings in vaste kapitaalgoederen in de verwerkende nijverheid	I - 5

II. — Bevolking, werkgelegenheid, werkloosheid.

1. Bevolking, vraag naar en aanbod van arbeidsplaatsen	II - 1
2. Werkloosheid en openstaande betrekkingen	II - 2

III. — Landbouw en visserij.

1. Landbouw	III - 1
2. Zeevisserij	III - 2

IV. — Nijverheid.

1. Industriële produktie	IV - 1
2. Produktie van de verwerkende nijverheid — Indeling naar de bedrijfstak	IV - 2
3. Energie	IV - 3
4. Metaal	IV - 4
5. Bouwnijverheid	IV - 5
6. Industriële produktie der landen van de Europese Economische Gemeenschap	IV - 6

V. — Diensten.

1. Vervoer :	
a) Activiteit van de NMBS en de Sabena	V - 1a
b) Zeevaart	V - 1b
c) Binnenscheepvaart	V - 1c
2. Toerisme — Overnachtingen van toeristen in België	V - 2

3. Binnenlandse handel :	
a) Verkoop van de detailhandel	V - 3a
4. Verrekenkamers :	
a) Aantal verrichtingen	V - 4a
b) Bedrag van de verrichtingen	V - 4b
VI. — Inkomens.	
1. Bezoldigingen van de werknemers	VI - 1
2. Gemiddelde brutobezoldigingen van de werknemers in de nijverheid	VI - 2
VII. — Prijsindexcijfers.	
1. Grondstoffen	VII - 1
2. a) Indexcijfers der produktie- en invoerprijzen en zijn bestanddelen	VII - 2a
b) Indexcijfers der industriële produktieprijzen	VII - 2b
3. Consumptieprijzen in België :	
a) Indeling in 4 groepen	VII - 3a
b) Indeling volgens het Bureau voor de Statistiek der Europese Gemeenschappen	VII - 3b
VIII. — Buitenlandse handel van de BLEU.	
1. Algemene tabel	VIII - 1
2. Uitvoer naar de aard der produkten	VIII - 2
3. Invoer naar het gebruik der produkten	VIII - 3
4. a) Indexcijfers van de gemiddelde waarden per eenheid	VIII - 4a
b) Indexcijfers van het volume	VIII - 4b
5. Geografische spreiding	VIII - 5
IX. — Betalingsbalans van de BLEU.	
1-2-3. Balans op transactiebasis :	
Jaarcijfers	IX - 1
Saldi per kwartaal	IX - 2
Ontvangsten en uitgaven per kwartaal	IX - 3
4. Balans op kasbasis	IX - 4
5. Verrichtingen met het buitenland, verrichtingen in buitenlandse valuta's van de ingezetenen met de Belgische en Luxemburgse kredietinstellingen en deviezenverrichtingen op termijn	IX - 5
6. Voor de betaling van in- en uitvoer gebruikte valuta's	IX - 6
X. — Valutamarkt.	
1. Indicatieve valutakoersen :	
a) EEG-landen	X - 1a
b) Andere dan EEG-landen	X - 1b
2. Europees Monetair Stelsel :	
a) Spilkoersen van de Ecu, bilaterale spilkoersen en koersen waarop interventie verplicht is gesteld	X - 2a
b) Agio of disagio van de verschillende munten t.o.v. de Belgische frank	X - 2b
c) Afwijkingsindicatoren	X - 2c
d) Samenstelling en relatieve gewichten van de Ecu; afwijkingsintervallen	X - 2d
3. Effectieve wisselkoersen	X - 3

XI. — Overheidsfinanciën.

1. Officiële stand van de Rijksschuld	XI - 1
2. Nominale veranderingen van de officiële Rijksschuld en totaal netto te financieren saldo van de Schatkist	XI - 2
3. Samenstelling van het totaal netto te financieren saldo van de Schatkist	XI - 3
4. Indeling van de ontvangsten van de Schatkist	XI - 4
5. Netto financieel tekort of overschot van de diverse subsectoren van de overheid	XI - 5
6. a) Nieuwe verplichtingen en vorming van financiële activa door de overheid	XI - 6a
b) Financiële activa in het bezit van de overheid	XI - 6b
7. Uitstaande bedragen van de schulden en financiële activa van de overheid ...	XI - 7
8. Direct en indirect beroep (in Belgische franken) van de Schatkist op de Nationale Bank van België	XI - 8

XII. — Globalisaties van de jaarrekeningen van de niet-financiële ondernemingen.

1. Geheel van de niet-financiële ondernemingen :	
a) Globalisatie van de balansen na winstverdeling	XII - 1a
b) Globalisatie van de resultatenstromen :	
1. Volledige en verkorte schema's	XII - 1b.1
2. Volledige schema's	XII - 1b.2
c) Globalisatie van de investeringsstromen	XII - 1c
d) Ratio's berekend op basis van de globalisaties van jaarrekeningen	XII - 1d
2. Verwerkende nijverheid :	
a) Globalisatie van de balansen na winstverdeling	XII - 2a
b) Globalisatie van de resultatenstromen :	
1. Volledige en verkorte schema's	XII - 2b.1
2. Volledige schema's	XII - 2b.2
c) Globalisatie van de investeringsstromen	XII - 2c
d) Ratio's berekend op basis van de globalisaties van jaarrekeningen	XII - 2d
3. Handel :	
a) Globalisatie van de balansen na winstverdeling	XII - 3a
b) Globalisatie van de resultatenstromen :	
1. Volledige en verkorte schema's	XII - 3b.1
2. Volledige schema's	XII - 3b.2
c) Globalisatie van de investeringsstromen	XII - 3c
d) Ratio's berekend op basis van de globalisaties van jaarrekeningen	XII - 3d
4. Particuliere niet-financiële diensten :	
a) Globalisatie van de balansen na winstverdeling	XII - 4a
b) Globalisatie van de resultatenstromen :	
1. Volledige en verkorte schema's	XII - 4b.1
2. Volledige schema's	XII - 4b.2
c) Globalisatie van de investeringsstromen	XII - 4c
d) Ratio's berekend op basis van de globalisaties van jaarrekeningen	XII - 4d

XIII. — Financiële rekeningen.

- | | |
|--|----------|
| 1. Middenstromen per sector | XIII - 1 |
| 2. Wijzigingen in de vorderingen en verplichtingen in 1991 — synthese | XIII - 2 |
| 3. Wijzigingen in 1991, in de vorderingen en verplichtingen binnen de Belgische economie | XIII - 3 |

XIV. — Financiële instellingen.

- | | |
|--|--------------|
| 1. a) Balansen van de Nationale Bank van België | XIV - 1a |
| b) Weekstaten van de Nationale Bank van België | XIV - 1b |
| 2. Netto goud- en deviezenreserves à contant van de Nationale Bank van België | XIV - 2 |
| 3. Algemene staat der banken | XIV - 3 |
| 4. Algemene staat der spaarbanken en der ondernemingen onderworpen aan hoofdstuk I van de wet van 10 juni 1964 | XIV - 4a,b,c |
| 5. a) Algemene Spaar- en Lijfrentekas-Bank | XIV - 5a |
| b) Algemene Spaar- en Lijfrentekas-Verzekeringen | XIV - 5b |
| 6. Nationale Maatschappij voor Krediet aan de Nijverheid | XIV - 6 |
| 7. Gemeentekrediet van België | XIV - 7 |
| 8. Verrichtingen in postrekening | XIV - 8 |
| 9. Rentenfonds | XIV - 9 |
| 10. Levensverzekeringsmaatschappijen | XIV - 10 |
| 11. Gezamenlijke betalingen door middel van direct opeisbare bankdeposito's in Belgische franken en van tegoeden in postrekening | XIV - 11 |

XV. — Financiële activa.

- | | |
|--|---------|
| 1. Monetaire aggregaten | XV - 1 |
| 2. Opsplitsing van M1 | XV - 2 |
| 3. Financiële activa in het bezit van de vennootschappen en particulieren | XV - 3 |
| 4. Financiële activa in het bezit van de vennootschappen en particulieren. Niet-monetaire activa voor ten hoogste een jaar : | |
| a) Veranderingen | XV - 4a |
| b) Uitstaande bedragen bij de nationale financiële instellingen | XV - 4b |
| 5. Financiële activa in het bezit van de vennootschappen en particulieren. Activa voor meer dan een jaar | XV - 5 |
| 6. Financiële activa in het bezit van de vennootschappen en particulieren. Activa in Belgische franken en buitenlandse valuta's bij de nationale financiële instellingen : | |
| a) Veranderingen | XV - 6a |
| b) Uitstaande bedragen | XV - 6b |

XVI. — Verplichtingen van de particulieren, de vennootschappen en de eenmanszaken.

- | | |
|--|----------|
| 1. Verplichtingen van de particulieren, de vennootschappen en de eenmanszaken | XVI - 1 |
| 2. Verplichtingen van de particulieren, de vennootschappen en de eenmanszaken bij de nationale financiële instellingen : | |
| a) Veranderingen in miljarden franken | XVI - 2a |
| b) Uitstaande bedragen in miljarden franken | XVI - 2b |
| 3. Verplichtingen overwegend door de particulieren aangegaan — Indeling naar crediteur : | |
| a) Veranderingen in miljarden franken | XVI - 3a |
| b) Uitstaande bedragen in miljarden franken | XVI - 3b |

4. Verkopen op afbetaling, persoonlijke leningen, bank- en kredietkaarten :	
1) Algemene resultaten	XVI - 4.1
2) Achterstallige contracten	XVI - 4.2
5. Hypothecaire-kredietaanvragen en hypotheekinschrijvingen :	
1) Aanvragen van hypothecair krediet voor de financiering van de huisvesting, ingediend bij de belangrijkste Belgische financiële instellingen	XVI - 5.1
2) Hypotheekinschrijvingen	XVI - 5.2
6. Verplichtingen van de vennootschappen en de eenmanszaken bij de nationale financiële instellingen :	
a) Veranderingen in miljarden franken	XVI - 6a
b) Uitstaande bedragen in miljarden franken	XVI - 6b
7. Verplichtingen van de vennootschappen en de eenmanszaken bij de banken :	
a) Veranderingen in miljarden franken	XVI - 7a
b) Uitstaande bedragen in miljarden franken	XVI - 7b
8. Verplichtingen van de vennootschappen en de eenmanszaken bij de spaarbanken en de ondernemingen waarop hoofdstuk I van de wet van 10 juni 1964 van toepassing is :	
a) Veranderingen in miljarden franken	XVI - 8a
b) Uitstaande bedragen in miljarden franken	XVI - 8b
9. Verplichtingen van de vennootschappen en de eenmanszaken bij de kredietinstellingen van de overheidssector :	
a) Veranderingen in miljarden franken	XVI - 9a
b) Uitstaande bedragen in miljarden franken	XVI - 9b
10. Verplichtingen van de vennootschappen tegenover het buitenland	XVI - 10
11. Disconto-, voorschotten- en acceptkredieten bij hun oorsprong verleend door de banken, de Algemene Spaar- en Lijfrentekas, de Nationale Maatschappij voor Krediet aan de Nijverheid en de Nationale Kas voor Beroepskrediet aan de bedrijven en de particulieren en aan het buitenland :	
1) Kredieten van een miljoen frank of meer waarvan de begunstigde een Belgische ingezetene is	XVI - 11.1
2) Kredieten van een miljoen frank of meer waarvan de begunstigde een niet-ingezetene is	XVI - 11.2

XVII. — Kapitaalmarkt.

1. Obligaties in Belgische franken voor meer dan een jaar, uitgegeven door de overheid	XVII - 1
2. Obligaties en kasbons in Belgische franken voor meer dan een jaar per emissiesector	XVII - 2
3. Obligaties en kasbons in Belgische franken voor meer dan een jaar : netto-uitgiften en -verwervingen door de particulieren en de vennootschappen ...	XVII - 3
4. Obligaties en kasbons in Belgische franken voor meer dan een jaar : indeling naar emissie- en houdersectoren	XVII - 4
5. Houderschap van de gedematerialiseerde lineaire obligaties	XVII - 5
6. Openbare uitgiften, door de overheidssector, van in Belgische franken luidende obligaties voor meer dan een jaar	XVII - 6
7. Aanbestedingen van lineaire obligaties	XVII - 7
8. Uitgiften van aandelen	XVII - 8
9. Beursactiviteit	XVII - 9

- | | |
|---|------------------|
| 10. Openbare uitgiften, in België, van deelbewijzen of aandelen van instellingen voor collectieve belegging | XVII - 10 |
| 11. Aantal en inventariswaarde van de instellingen voor collectieve belegging naar Belgisch recht | XVII - 11 |

XVIII. — Geldmarkt.

- | | |
|--|-------------------|
| 1. Uitwerking van de geldmarkttransacties van de Nationale Bank van België .. | XVIII - 1 |
| 2. Geldmarktbeleid van de Nationale Bank van België | XVIII - 2 |
| 3. Individuele kredietlijnen van de financiële instellingen bij de Nationale Bank van België ter dekking van hun einddagtekorten | XVIII - 3 |
| 4. Plafonds voor de mobilisering van handelspapier door de kredietinstellingen bij de Nationale Bank van België | XVIII - 4 |
| 5. Aanbestedingen van kredieten door de Nationale Bank van België | XVIII - 5 |
| 6. a) Uitgifte van driemaands schatkistcertificaten | XVIII - 6a |
| b) Uitgifte van zes- en twaalfmaands schatkistcertificaten | XVIII - 6b |
| 7. Transacties op de secundaire markt van gedematerialiseerde effecten opgetekend door het effectenclearingstelsel van de Nationale Bank van België | XVIII - 7 |
| 8. Houderschap van de gedematerialiseerde schatkistcertificaten | XVIII - 8 |

XIX. — Rentetarieven.

- | | |
|--|----------------|
| 1. Rentetarieven van de Nationale Bank van België en van het Herdiscontering- en Waarborginstituut | XIX - 1 |
| 2. Referentietarieven van de secundaire markt voor schatkistcertificaten | XIX - 2 |
| 3. Rentetarieven op de interbankenmarkt | XIX - 3 |
| 4. Debetrentetarieven van de Belgische financiële instellingen | XIX - 4 |
| 5. Creditrentetarieven van de Belgische financiële instellingen | XIX - 5 |
| 6. Rendementspercentages op lange termijn op de secundaire markt van obligaties van de overheidssector | XIX - 6 |
| 7. Rente op driemaands Euro-deposito's | XIX - 7 |
| 8. Brutorendementen op lange termijn op de secundaire markt : internationale vergelijking | XIX - 8 |

XX. — Buitenlandse circulatiebanken.

- | | |
|-----------------------|---------------|
| 1. Discontovoet | XX - 1 |
|-----------------------|---------------|

Grafieken.

- | | |
|---|-----------------|
| BNP berekend door ontleding van de bestedingen | I - 3 |
| Conjunctuurtests | I - 4 |
| Synthetische curven bouwnijverheid | I - 4c.2 |
| Industriële productie | IV - 1 |
| Industriële productie der EEG-landen | IV - 6 |
| Bezoldigingen van de werknemers — Gemiddeld brutoloon per gewerkt uur | VI - 1 |
| Gezamenlijke betalingen door middel van direct opeisbare bankdeposito's in Belgische franken en van de tegoeden in postrekening | XIV - 11 |

ECONOMISCHE WETGEVING

1. Algemeenheden.
2. Economische en financiële reglementering.
3. Fiscale reglementering.
4. Begrotingen, schulden en rekeningen van de overheid.
5. Sociale reglementering.
6. Buitenlandse economische en financiële betrekkingen.
7. Diversen.

LIJST VAN DE VERSCHENEN « STUDIENOTA'S »

LITERATUUR IN VERBAND MET DE ECONOMISCHE EN FINANCIËLE AANGELEGENHEDEN DIE VAN BELANG ZIJN VOOR BELGIE