



BULLETIN

DE LA

BANQUE NATIONALE DE BELGIQUE

Publication mensuelle

LXVIII^e année, n° 11
Novembre 1993

SOMMAIRE

Statistiques	1
Législation économique	197
Liste des « Cahiers » parus	201
Bibliographie relative aux questions économiques et financières intéressant la Belgique	203

Les articles signés traduisent les opinions de l'auteur et n'engagent pas la Banque.

Les opinions exprimées dans les articles non signés ont l'accord du Comité de Direction de la Banque.

La reproduction d'extraits de ce *Bulletin* est autorisée, à condition que la source soit indiquée.

STATISTIQUES

LEGISLATION ECONOMIQUE

LISTE DES « CAHIERS » PARUS

BIBLIOGRAPHIE RELATIVE AUX QUESTIONS
ECONOMIQUES ET FINANCIERES
INTERESSANT LA BELGIQUE

STATISTIQUES

TABLE DES MATIERES

	Numéros des tableaux		Numéros des tableaux
I. — Comptes nationaux et enquêtes sur la conjoncture.			
1. Répartition du produit national entre les facteurs de production	I - 1	3. Importations de l'UEBL : répartition par sections de la classification type pour le commerce international :	
2. Valeur ajoutée brute, aux prix du marché, par branche d'activité	I - 2	a) Milliards de francs	VIII - 3a
3. Affectation du produit national :		b) Indices des valeurs unitaires moyennes	VIII - 3b
a) Estimations à prix courants	I - 3a	c) Indices des quantités	VIII - 3c
b) Estimations aux prix de 1985	I - 3b	4. Répartition selon l'usage des produits :	
4. Enquêtes sur la conjoncture :		a) Milliards de francs	VIII - 4a
a) Valeur chiffrée des courbes synthétiques	I - 4a	b) Indices des valeurs unitaires moyennes	VIII - 4b
b) Industrie manufacturière :		c) Indices des quantités	VIII - 4c
— valeur chiffrée de la courbe synthétique et de ses composantes	I - 4b.1	5. Importations et exportations par pays et groupes de pays	VIII - 5
— résultats bruts par secteur	I - 4b.2	IX. — Balance des paiements de l'UEBL.	
— valeur chiffrée des courbes synthétiques régionales et de leurs composantes	I - 4b.3	1-2-3. Balance sur base des transactions :	
— résultats bruts par région	I - 4b.4	— Chiffres annuels	IX - 1
c) Industrie de la construction :		— Soldes trimestriels	IX - 2
— valeur chiffrée de la courbe synthétique et de ses composantes	I - 4c.1	— Recettes et dépenses trimestrielles	IX - 3
— résultats bruts par secteur	I - 4c.3	4. Balance sur base de caisse	IX - 4
d) Commerce :		5. Opérations avec l'étranger, opérations en monnaies étrangères des résidents avec les établissements de crédit belges et luxembourgeois et opérations de change à terme	IX - 5
— valeur chiffrée de la courbe synthétique et de ses composantes	I - 4d	6. Monnaies utilisées pour les règlements d'importations et d'exportations	IX - 6
5. Investissements en biens de capital fixe dans l'industrie manufacturière	I - 5	X. — Marché des changes.	
II. — Population, emploi, chômage.			
1. Population, demande et offre d'emplois	II - 1	1. Cours de change indicatifs :	
2. Chômage et emplois vacants	II - 2	a) Pays CEE	X - 1a
III. — Agriculture et pêche.			
1. Agriculture	III - 1	b) Pays autres que la CEE	X - 1b
2. Pêche maritime	III - 2	2. Système Monétaire Européen :	
IV. — Industrie.			
1. Production industrielle	IV - 1	a) Cours-pivots de l'Ecu, cours-pivots bilatéraux et cours d'intervention obligatoire	X - 2a
2. Production manufacturière - Ventilation par secteur	IV - 2	b) Prime ou décote des diverses monnaies vis-à-vis du franc belge	X - 2b
3. Energie	IV - 3	c) Indicateurs de divergence	X - 2c
4. Métallurgie	IV - 4	d) Composition et poids relatifs de l'Ecu; écarts de divergence	X - 2d
5. Construction	IV - 5	3. Cours de change effectifs	X - 3
6. Production industrielle des pays de la CEE	IV - 6	XI. — Finances publiques.	
V. — Services.			
1. Transports :		1. Dette officielle du Trésor	XI - 1
a) Activités de la SNCB et de la Sabena	V - 1a	2. Variation nominale de la dette officielle et solde net à financer du Trésor	XI - 2
b) Navigation maritime	V - 1b	3. Composition du solde net à financer total du Trésor	XI - 3
c) Navigation intérieure	V - 1c	4. Détail des recettes du pouvoir national, des communautés et des régions	XI - 4
2. Tourisme — Nuits passées par les touristes en Belgique	V - 2	5. Déficit ou excédent financier net des sous-secteurs et de l'ensemble des pouvoirs publics	XI - 5
3. Commerce intérieur :		6. Nouveaux engagements et formation d'actifs financiers des pouvoirs publics	XI - 6
a) Ventes du commerce de détail	V - 3a	7. Actifs financiers détenus par les pouvoirs publics	XI - 7
4. Chambres de compensation :		8. Encours des dettes et actifs financiers des pouvoirs publics	XI - 8
a) Nombre d'opérations	V - 4a	XII. — Globalisations des comptes annuels des entreprises non financières.	
b) Montant des opérations	V - 4b	1. Ensemble des entreprises non financières	
VI. — Revenus.			
1. Rémunérations des travailleurs	VI - 1	a) Globalisation des bilans après répartition	XII - 1a
2. Rémunérations moyennes brutes des travailleurs dans l'industrie	VI - 2	b) Globalisation des flux de résultats	
VII. — Indices de prix.			
1. Matières premières	VII - 1	1. Schémas complets et abrégés	XII - 1b.1
2. a) Indice des prix à la production et à l'importation et ses composantes	VII - 2a	2. Schémas complets	XII - 1b.2
b) Indice des prix à la production industrielle	VII - 2b	c) Globalisation des flux d'investissements	XII - 1c
3. Prix à la consommation en Belgique :		d) Ratios calculés sur la base des globalisations de comptes annuels	XII - 1d
a) Ventilation en 4 groupes	VII - 3a	2. Industrie manufacturière	
b) Ventilation d'après le classement de l'Office Statistique des Communautés européennes	VII - 3b	a) Globalisation des bilans après répartition	XII - 2a
VIII. — Commerce extérieur de l'UEBL.			
1. Tableau général	VIII - 1	b) Globalisation des flux de résultats	
2. Exportations de l'UEBL : répartition par sections de la classification type pour le commerce international :		1. Schémas complets et abrégés	XII - 2b.1
a) Milliards de francs	VIII - 2a	2. Schémas complets	XII - 2b.2
b) Indices des valeurs unitaires moyennes	VIII - 2b	c) Globalisation des flux d'investissements	XII - 2c
c) Indices des quantités	VIII - 2c	d) Ratios calculés sur la base des globalisations de comptes annuels	XII - 2d
		3. Commerce	
		a) Globalisation des bilans après répartition	XII - 3a
		b) Globalisation des flux de résultats	
		1. Schémas complets et abrégés	XII - 3b.1
		2. Schémas complets	XII - 3b.2
		c) Globalisation des flux d'investissements	XII - 3c
		d) Ratios calculés sur la base des globalisations de comptes annuels	XII - 3d

4. Services non financiers privés					
a) Globalisation des bilans après répartition	XII - 4a				
b) Globalisation des flux de résultats					
1. Schémas complets et abrégés	XII - 4b.1				
2. Schémas complets	XII - 4b.2				
c) Globalisation des flux d'investissements	XII - 4c				
d) Ratios calculés sur la base des globalisations de comptes annuels	XII - 4d				
XIII. — Comptes financiers.					
1. Flux de fonds par secteur	XIII - 1				
2. Mouvements des créances et des engagements en 1991 - synthèse	XIII - 2				
3. Mouvements des créances et des engagements dans l'économie belge en 1991	XIII - 3				
XIV. — Intermédiaires financiers.					
1. a) Bilans de la Banque Nationale de Belgique	XIV - 1a				
b) Situations hebdomadaires de la Banque Nationale de Belgique	XIV - 1b				
2. Réserves de change nettes au comptant de la Banque Nationale de Belgique	XIV - 2				
3. Situation globale des Banques	XIV - 3				
4. Situation globale des Banques d'épargne et des entreprises régies par le chapitre 1 ^{er} de la loi du 10 juin 1964	XIV - 4a,b,c				
5. a) Caisse Générale d'Epargne et de Retraite-Banque ..	XIV - 5a				
b) Caisse Générale d'Epargne et de Retraite-Assurance	XIV - 5b				
6. Société Nationale de Crédit à l'Industrie	XIV - 6				
7. Crédit Communal de Belgique	XIV - 7				
8. Comptes de chèques postaux	XIV - 8				
9. Fonds des Rentes	XIV - 9				
10. Compagnies d'assurances sur la vie	XIV - 10				
11. Montants globaux des paiements effectués au moyen des dépôts bancaires à vue en franc belge et des avoirs en comptes de chèques postaux	XIV - 11				
XV. — Actifs financiers.					
1. Agrégats monétaires	XV - 1				
2. Ventilation de M1	XV - 2				
3. Actifs financiers détenus par les sociétés et particuliers	XV - 3				
4. Actifs financiers détenus par les sociétés et particuliers. — Actifs non monétaires à un an au plus :					
a) Variations	XV - 4a				
b) Encours auprès des intermédiaires financiers nationaux	XV - 4b				
5. Actifs financiers détenus par les sociétés et particuliers. Actifs à plus d'un an	XV - 5				
6. Actifs financiers détenus par les sociétés et particuliers. Actifs en franc belge et monnaies étrangères auprès des intermédiaires financiers nationaux :					
a) Variations	XV - 6a				
b) Encours	XV - 6b				
XVI. — Engagements des particuliers, des sociétés et des entreprises individuelles.					
1. Engagements des particuliers, des sociétés et des entreprises individuelles	XVI - 1				
2. Engagements contractés par les particuliers, les sociétés et les entreprises individuelles auprès des intermédiaires financiers belges :					
a) Variations en milliards de francs	XVI - 2a				
b) Encours en milliards de francs	XVI - 2b				
3. Engagements contractés principalement par les particuliers — ventilation par créancier :					
a) Variations en milliards de francs	XVI - 3a				
b) Encours en milliards de francs	XVI - 3b				
4. Ventes à tempérament, prêts personnels, cartes de banque et cartes de crédit :					
1) Résultats généraux	XVI - 4.1				
2) Contrats non honorés	XVI - 4.2				
5. Demandes de crédits hypothécaires et inscriptions hypothécaires :					
1) Demandes de crédits hypothécaires, pour le financement du logement introduites auprès des principaux intermédiaires financiers nationaux	XVI - 5.1				
2) Inscriptions hypothécaires	XVI - 5.2				
6. Engagements contractés par les sociétés et les entreprises individuelles auprès des intermédiaires financiers belges :					
a) Variations en milliards de francs	XVI - 6a				
b) Encours en milliards de francs	XVI - 6b				
7. Engagements contractés par les sociétés et les entreprises individuelles auprès des banques :					
a) Variations en milliards de francs	XVI - 7a				
b) Encours en milliards de francs	XVI - 7b				
8. Engagements contractés par les sociétés et les entreprises individuelles auprès des banques d'épargne et des entreprises régies par le chapitre 1 ^{er} de la loi du 10 juin 1964 :					
a) Variations en milliards de francs	XVI - 8a				
b) Encours en milliards de francs	XVI - 8b				
9. Engagements contractés par les sociétés et les entreprises individuelles auprès des établissements de crédit du secteur public :					
a) Variations en milliards de francs	XVI - 9a				
b) Encours en milliards de francs	XVI - 9b				
10. Engagements des sociétés à l'égard de l'étranger ...	XVI - 10				
11. Crédits d'escompte, d'avances et d'acceptation accordés à leur origine par les banques de dépôts, la Caisse Générale d'Epargne et de Retraite, la Société Nationale de Crédit à l'Industrie et la Caisse Nationale de Crédit Professionnel aux entreprises et particuliers et à l'étranger :					
1) Crédits d'un million de francs ou plus dont le bénéficiaire est un résident belge	XVI - 11.1				
2) Crédits d'un million de francs ou plus dont le bénéficiaire est un non-résident	XVI - 11.1				
XVII. — Marché des capitaux.					
1. Obligations en franc belge à plus d'un an émises par les pouvoirs publics	XVII - 1				
2. Obligations et bons de caisse en franc belge à plus d'un an par secteur émetteur	XVII - 2				
3. Obligations et bons de caisse en franc belge à plus d'un an : émissions nettes et acquisitions nettes par les particuliers et les sociétés	XVII - 3				
4. Obligations et bons de caisse en franc belge à plus d'un an : Ventilation par secteur émetteur et par secteur détenteur	XVII - 4				
5. Localisation des obligations linéaires dématérialisées	XVII - 5				
6. Emissions publiques d'obligations en franc belge à plus d'un an par le secteur public	XVII - 6				
7. Adjudications d'obligations linéaires	XVII - 7				
8. Emissions d'actions	XVII - 8				
9. Activité boursière	XVII - 9				
10. Emissions publiques en Belgique de parts ou d'actions d'organismes de placement collectif	XVII - 10				
11. Nombre et valeur d'inventaire des organismes de placement collectif de droit belge	XVII - 11				
XVIII. — Marché monétaire.					
1. Incidence des opérations de la Banque Nationale de Belgique sur le marché monétaire	XVIII - 1				
2. Régulation du marché monétaire par la Banque Nationale de Belgique	XVIII - 2				
3. Lignes de crédit individuelles des intermédiaires financiers auprès de la Banque Nationale de Belgique pour couvrir les déficits de fin de journée	XVIII - 3				
4. Plafonds pour les mobilisations d'effets de commerce par les établissements de crédit auprès de la Banque Nationale de Belgique	XVIII - 4				
5. Adjudications de crédits par la Banque Nationale de Belgique	XVIII - 5				
6. a) Emission de certificats de trésorerie à trois mois	XVIII - 6a				
b) Emission de certificats de trésorerie à six mois	XVIII - 6b				
c) Emission de certificats de trésorerie à douze mois	XVIII - 6c				
7. Transactions sur le marché secondaire des titres dématérialisés enregistrées par le système de clearing de la Banque Nationale de Belgique	XVIII - 7				
8. Localisation des certificats de trésorerie dématérialisés	XVIII - 8				

XIX. — Taux d'intérêt.

1. Taux de la Banque Nationale de Belgique et de l'Institut de Réescompte et de Garantie	XIX - 1
2. Taux de référence des certificats de trésorerie sur le marché secondaire	XIX - 2
3. Taux d'intérêt sur le marché interbancaire	XIX - 3
4. Taux d'intérêt débiteurs des intermédiaires financiers belges	XIX - 4
5. Taux d'intérêt créditeurs des intermédiaires financiers belges	XIX - 5
6. Taux de rendement à long terme sur le marché secondaire des obligations du secteur public	XIX - 6
7. Taux d'intérêt des dépôts en euro-devises à trois mois	XIX - 7
8. Taux de rendement bruts à long terme sur le marché secondaire : comparaison internationale	XIX - 8

XX. — Banques d'émission étrangères.

1. Taux d'escompte	XX - 1
--------------------------	---------------

GRAPHIQUES.

PNB calculé par l'analyse des dépenses	I - 3
Enquêtes sur la conjoncture	I - 4
Courbes synthétiques de l'industrie de la construction	I - 4c.2
Production industrielle	IV - 1
Production industrielle des pays de la Communauté Economique Européenne	IV - 6
Rémunérations des travailleurs — Gain moyen brut par heure prestée	VI - 1
Montants globaux des paiements effectués au moyen des dépôts bancaires a vue en franc belge et des avoirs en comptes de PC = chèques postaux	XIV - 11

PRINCIPALES ABREVIATIONS UTILISEES

CEE	BNB	Banque Nationale de Belgique.
	CGER	Communauté Economique Européenne.
	CNCP	Caisse Générale d'Epargne et de Retraite.
FECOM		Caisse Nationale de Crédit Professionnel.
FMI		Fonds Européen de Coopération Monétaire.
	INCA	Fonds Monétaire International.
	INS	Institut National de Crédit Agricole.
	IRES	Institut National de Statistique.
	IRG	Université Catholique de Louvain — Institut de Recherches Economiques.
	MAE	Institut de Réescompte et de Garantie.
	OCCH	Ministère des Affaires Economiques.
OCDE	OCP	Office Central de Crédit Hypothécaire.
		Office des Chèques Postaux.
	ONEM	Organisation de Coopération et de Développement Economiques.
ONU		Office National de l'Emploi.
	RTT	Organisation des Nations Unies.
	SABENA	Régie des Télégraphes et des Téléphones.
	SNCB	Société Anonyme Belge d'Exploitation de la Navigation Aérienne.
	SNCI	Société Nationale des Chemins de fer belges.
	SNL	Société Nationale de Crédit à l'Industrie.
	TVA	Société Nationale du Logement.
UEBL		Taxe sur la Valeur Ajoutée.
		Union Economique Belgo-Luxembourgeoise.

SIGNES CONVENTIONNELS

—	la donnée n'existe pas ou ne s'applique pas.	
.	donnée non disponible.	
%	pour cent.	
*	provisoire ou estimation.	
!	rectifié.	
... 0 0,0	} néant ou inférieur à la moitié de la dernière unité retenue.	
p.m.		pour mémoire.

REMARQUE GENERALE

Les totaux indiqués peuvent différer de la somme des rubriques, et ce en raison des arrondis.

COMMUNICATION RAPIDE DES DONNEES

Les abonnés qui le désirent, peuvent obtenir la communication des données figurant aux tableaux VI-1, X-1 et 3, XV-1 à 6 et XIX-1, dès qu'elles sont établies. Les demandes sont à adresser à la Banque Nationale de Belgique, Service de Documentation, boulevard de Berlaimont 5, B - 1000 Bruxelles. Ces demandes préciseront quels sont, parmi les tableaux énumérés ci-dessus, ceux que l'abonné désire recevoir.

STATISTIQUES ECONOMIQUES BELGES

La Banque a publié des recueils de séries statistiques afférentes à l'économie belge pour les périodes 1919 à 1928, 1929 à 1940, 1941 à 1950, 1950 à 1960, 1960 à 1970 et 1970 à 1980. Par ces publications, elle a voulu venir en aide à tous ceux qui portent un intérêt aux études économiques à moyen et long terme. Elle s'est efforcée de publier des séries statistiques comparables sur une longue période. Des notices à caractère technique précisent la portée des chiffres.

Les recueils peuvent s'obtenir par virement ou versement au compte 100-0123913-78 - « VAP - Fournitures à facturer - Publications du Service de Documentation » du montant indiqué ci-dessous (à majorer éventuellement de 6 p.c. de TVA pour la Belgique) en indiquant le recueil désiré.

	Belgique et Grand-Duché de Luxembourg	Etranger (voie normale)
1919-1928 (disponible en français seulement)	FB 100	FB 100
1929-1940	FB 250	FB 250
1941-1950	FB 400	FB 450
1950-1960	FB 500	FB 600
1960-1970	FB 1.000	FB 1.100
1970-1980	FB 2.000	FB 2.600*

* Voie aérienne FB 3.000.

Les demandes de renseignements peuvent être adressées à la Banque Nationale de Belgique, Service de Documentation, boulevard de Berlaimont 5, B - 1000 Bruxelles.

I. — COMPTES NATIONAUX ET ENQUETES SUR LA CONJONCTURE

1. — REPARTITION DU PRODUIT NATIONAL ENTRE LES FACTEURS DE PRODUCTION

Estimations à prix courants

(milliards de francs)

Source : INS.

	1984	1985	1986	1987	1988	1989	1990	1991
A. Rémunération des salariés¹ :								
1. Salaires et traitements des travailleurs assujettis à la sécurité sociale	1.330,1	1.372,9	1.380,8	1.404,2	1.459,3	1.571,5	1.706,9	1.829,8
2. Rémunération des travailleurs assujettis à certaines dispositions spéciales en matière de sécurité sociale	63,2	66,2	68,7	70,0	71,5	72,9	76,2	78,7
3. Contribution des employeurs à la sécurité sociale	368,0	422,8	441,9	478,3	497,4	536,2	575,0	619,7
4. Rémunération des travailleurs non assujettis à la sécurité sociale	650,3	684,2	741,9	741,1	744,5	790,4	838,6	891,2
5. Corrections et compléments	128,1	137,6	163,5	186,2	200,3	197,2	201,9	207,7
Ajustement statistique	5,6	- 10,2	22,8	- 2,3	19,3	- 21,0	21,3	9,0
Total ...	2.545,3	2.673,5	2.819,7	2.877,3	2.992,3	3.147,0	3.419,9	3.636,0
B. Revenu des entrepreneurs individuels et des sociétés de personnes :								
1. Agriculture, horticulture et sylviculture ¹	72,5	69,8	68,9	62,0	66,9	92,3	81,2	76,3
2. Professions libérales ¹	138,7	155,6	169,4	186,6	205,3	233,7	253,1	275,5
3. Commerçants et artisans indépendants ¹	256,6	266,8	284,5	299,2	317,1	335,5	351,4	358,1
4. Revenu des sociétés de personnes ²	25,5	31,8	41,6	46,2	52,5	65,8	60,3	54,8
Ajustement statistique	1,1	- 2,0	4,6	- 0,5	4,2	- 4,8	4,7	1,9
Total ...	494,4	522,0	569,0	593,5	645,9	722,4	750,7	766,6
C. Revenu de la propriété échéant aux particuliers¹ :								
1. Intérêts	463,4	500,9	517,5	514,9	523,4	548,9	606,9	670,6
2. Loyers (réellement perçus ou imputés)	144,8	159,3	173,8	190,0	203,3	214,0	223,7	235,8
3. Dividendes, tantièmes, dons	145,2	178,9	189,3	211,4	250,4	344,1	380,0	429,2
Total ...	753,4	839,2	880,6	916,3	977,1	1.106,9	1.210,6	1.335,5
D. Bénéfices non distribués des sociétés²	88,5	139,3	212,9	228,7	264,0	341,1	268,0	198,2
E. Impôts directs des sociétés de toutes formes juridiques	132,7	148,4	156,6	164,3	177,6	182,0	187,6	185,3
F. Revenu de la propriété et de l'entreprise échéant à l'Etat :								
1. Loyers imputés	33,2	36,0	39,3	43,9	49,7	56,7	58,4	63,0
2. Intérêts, dividendes, bénéfices	- 9,4	- 4,5	- 15,5	- 13,9	- 21,4	- 11,2	- 4,0	5,2
Total ...	23,8	31,5	23,9	30,0	28,3	45,5	54,4	68,2
G. Intérêts de la dette publique	-441,6	-510,5	-569,5	-560,1	-571,9	-639,4	-703,6	-710,3
Revenu national net au coût des facteurs	3.596,5	3.843,4	4.093,1	4.250,1	4.513,4	4.905,5	5.187,7	5.479,6
H. Amortissements	423,3	455,8	471,5	497,0	553,4	598,0	622,8	667,4
Revenu national brut au coût des facteurs	4.019,8	4.299,2	4.564,6	4.747,0	5.066,9	5.503,5	5.810,5	6.147,0
I. Impôts indirects	535,4	560,8	578,1	618,2	659,8	725,7	762,8	792,6
J. Subventions	- 61,8	- 64,7	- 68,0	- 55,9	- 64,0	- 63,7	- 63,8	- 84,2
Produit national brut aux prix du marché	4.493,4	4.795,4	5.074,8	5.309,3	5.662,7	6.165,5	6.509,6	6.855,4

¹ Avant taxation.

² Après taxation.

I - 2. — VALEUR AJOUTÉE BRUTE, AUX PRIX DU MARCHÉ, PAR BRANCHE D'ACTIVITÉ

Estimations à prix courants

(milliards de francs)

Source : INS.

	1984	1985	1986	1987	1988	1989	1990	1991
1. Agriculture, sylviculture et pêche	112,3	112,2	114,2	108,3	113,3	139,9	125,5	130,8
2. Industries extractives	22,4	22,2	17,4	15,6	14,8	15,9	16,0	17,2
3. Industries manufacturières :								
a) Denrées alimentaires, boissons et tabac	208,6	221,3	228,6	228,7	225,1	240,2	252,9	267,2
b) Textiles	47,4	51,2	59,5	59,7	50,5	50,4	52,7	48,6
c) Vêtements et chaussures	24,7	26,2	27,1	27,6	26,3	28,8	33,7	35,9
d) Bois et meubles	41,6	45,0	47,4	49,9	53,0	63,9	65,5	71,1
e) Papier, impression, édition	54,6	59,5	65,1	67,9	77,6	83,4	89,7	88,5
f) Industrie chimique et activités connexes	145,3	159,1	182,0	158,8	180,5	193,1	192,7	193,3
g) Terre cuite, céramique, verre et ciment	40,8	39,9	44,4	48,0	53,7	59,3	61,6	58,0
h) Fer, acier et métaux non ferreux	68,4	73,4	76,5	71,3	100,9	125,9	113,6	86,9
i) Fabrications métalliques et constructions navales	252,1	294,5	291,0	301,6	337,2	358,2	374,2	338,1
j) Industries non dénommées ailleurs	158,5	168,2	177,2	184,5	203,9	229,7	260,0	275,0
<i>Total de la rubrique 3 ...</i>	<i>1.041,9</i>	<i>1.138,4</i>	<i>1.198,9</i>	<i>1.198,1</i>	<i>1.308,6</i>	<i>1.433,0</i>	<i>1.496,6</i>	<i>1.462,5</i>
4. Construction	241,5	252,3	261,9	272,6	312,4	353,4	387,8	409,3
5. Electricité, gaz et eau	160,9	176,4	167,6	175,7	181,0	181,7	191,3	203,8
6. Commerce, banques, assurances, immeu- bles d'habitation :								
a) Commerce	870,9	955,0	1.049,4	1.126,3	1.181,1	1.249,4	1.376,7	1.439,8
b) Services financiers et assurances	256,1	279,6	325,2	355,0	358,6	368,5	345,9	377,1
c) Immeubles d'habitation	257,9	277,8	294,7	314,9	335,6	357,1	377,8	401,0
<i>Total de la rubrique 6 ...</i>	<i>1.384,9</i>	<i>1.512,4</i>	<i>1.669,3</i>	<i>1.796,1</i>	<i>1.875,3</i>	<i>1.975,1</i>	<i>2.100,3</i>	<i>2.217,9</i>
7. Transports et communications	359,4	390,5	385,6	411,4	457,1	489,3	523,9	562,9
8. Services	1.339,8	1.419,4	1.508,0	1.568,5	1.657,5	1.820,3	1.946,8	2.067,0
9. Correction pour investissements par moyens propres	6,1	6,8	7,1	7,6	9,3	10,2	11,7	11,6
10. Consommation intermédiaire d'intérêts im- putés correspondant aux services gratuits rendus par les intermédiaires financiers	- 72,9	- 79,1	- 92,3	- 92,3	- 88,9	- 87,0	- 82,4	- 87,6
11. TVA déductible sur la formation de capital	- 77,6	- 85,5	- 94,2	- 102,6	- 115,3	- 129,5	- 143,4	- 148,3
Ajustement statistique	23,3	- 7,7	- 19,5	- 10,1	- 17,9	- 4,9	- 6,6	29,8
Produit intérieur brut aux prix du marché	4.541,9	4.858,4	5.124,0	5.348,9	5.707,2	6.197,5	6.567,5	6.877,0
12. Paiements nets de revenus aux facteurs de production dus par le reste du monde	- 48,5	- 63,0	- 49,2	- 39,6	- 44,5	- 32,0	- 57,9	- 21,6
Produit national brut aux prix du marché	4.493,4	4.795,4	5.074,8	5.309,3	5.662,7	6.165,5	6.509,6	6.855,4

I - 3. — PNB CALCULE PAR L'ANALYSE DES DEPENSES

(milliards de francs)

Source : INS.

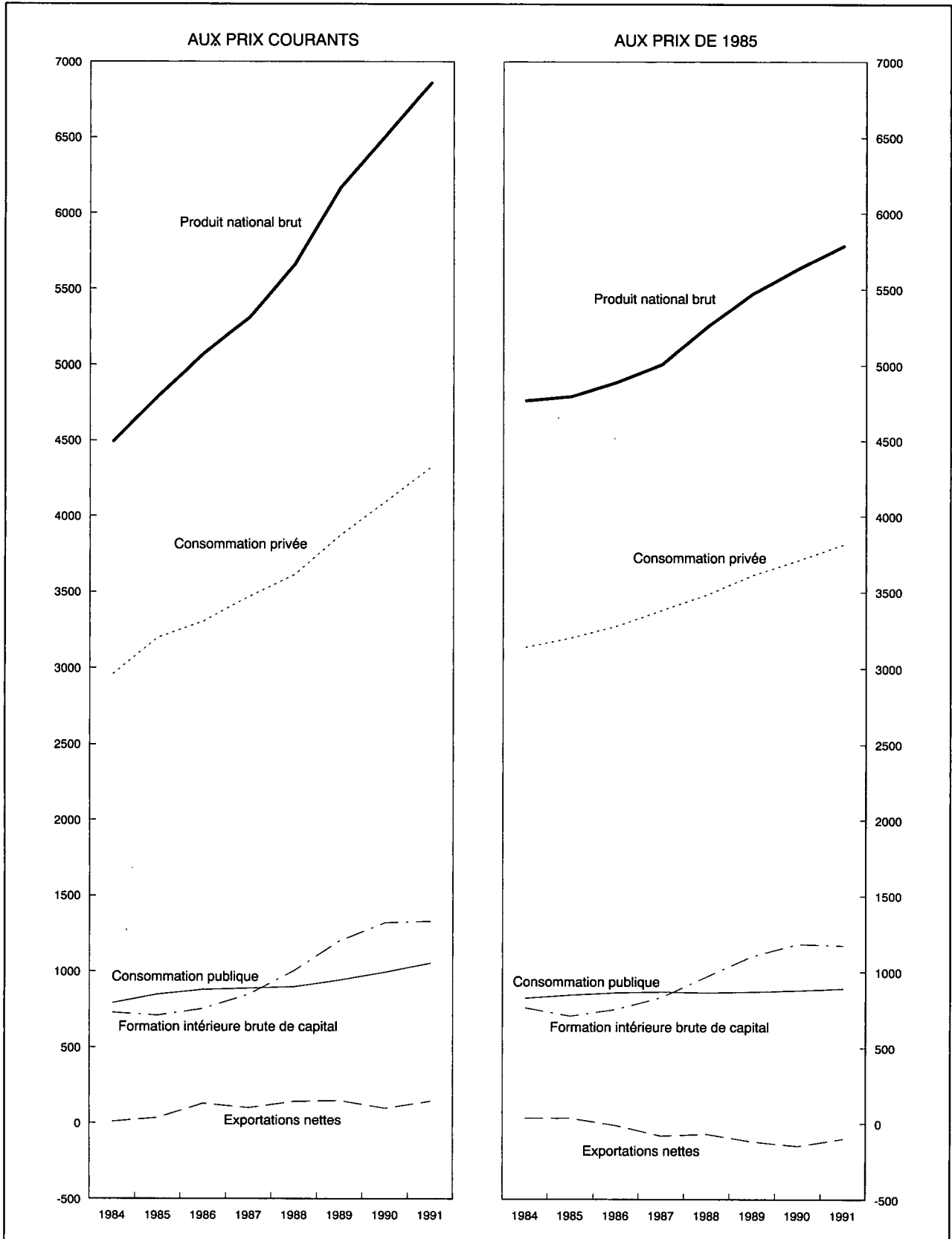

I - 3a. — AFFECTATION DU PRODUIT NATIONAL

Estimations à prix courants

(milliards de francs)

Source : INS.

	1984	1985	1986	1987	1988	1989	1990	1991
A. Consommation privée :								
1. Produits alimentaires	560,2	593,3	607,2	614,3	625,6	651,7	679,2	706,6
2. Boissons	123,8	128,6	132,7	138,3	142,6	149,2	167,5	171,7
3. Tabac	53,4	54,4	55,6	54,6	55,7	57,2	58,2	60,8
4. Vêtements et effets personnels	224,2	237,7	250,9	263,7	278,6	291,2	319,3	340,0
5. Loyers, taxes, eau	340,9	364,9	386,5	410,8	434,9	461,1	486,1	516,9
6. Chauffage et éclairage	202,9	220,5	183,0	167,5	155,0	161,6	171,9	184,9
7. Articles ménagers durables	242,8	258,5	292,4	314,2	337,5	365,3	394,5	417,9
8. Entretien de la maison	120,0	125,6	132,1	135,3	136,9	142,6	148,7	155,1
9. Soins personnels et hygiène	324,8	347,2	368,2	387,2	410,1	437,6	465,6	501,8
10. Transports	351,6	372,5	374,9	394,3	425,7	466,2	511,6	539,5
11. Communications : PTT	26,2	28,4	30,3	33,2	35,1	37,0	39,5	41,2
12. Loisirs	272,7	291,3	306,4	326,8	356,6	384,0	417,5	444,8
13. Enseignement et recherches	6,6	7,1	7,5	7,9	8,3	8,7	9,1	9,4
14. Services financiers	137,5	148,8	172,9	190,6	193,2	201,3	200,1	212,4
15. Services divers	25,2	28,0	30,1	34,7	37,2	44,3	47,1	52,0
16. Dépenses personnelles à l'étranger	93,3	100,7	107,1	121,0	138,8	139,7	148,5	155,9
17. Moins : dépenses des non-résidents en Belgique	-121,0	-124,8	-124,5	-137,2	-152,6	-149,8	-153,2	-154,8
Ajustement statistique	- 24,0	16,3	- 6,5	10,3	- 4,3	23,4	- 14,7	- 31,1
<i>Total ...</i>	2.961,3	3.199,1	3.306,8	3.467,6	3.614,8	3.872,4	4.096,6	4.324,9
B. Consommation publique :								
1. Rémunérations et pensions	582,4	620,0	642,9	640,3	645,2	680,8	723,2	768,1
2. Achats courants de biens et services ..	158,1	172,7	178,2	183,0	178,4	176,8	183,2	193,7
3. Intérêt imputé des bâtiments administratifs et des établissements d'enseignement des pouvoirs publics	33,2	36,0	39,3	43,9	49,7	56,7	58,4	63,0
4. Loyer payé	5,8	6,7	7,3	7,5	8,1	8,1	8,9	9,4
5. Amortissement des bâtiments administratifs et des établissements d'enseignement des pouvoirs publics	8,6	9,3	10,1	11,3	12,7	14,5	14,9	16,1
6. Amortissement mobilier et matériel ...	4,2	4,4	4,7	5,0	4,9	5,2	5,2	5,2
<i>Total ...</i>	792,4	849,1	882,5	890,9	898,9	942,1	993,8	1055,5
C. Formation intérieure brute de capital :								
1. Agriculture, sylviculture et pêche	17,4	18,0	19,6	21,2	20,3	20,1	23,1	20,6
2. Industries extractives	5,0	4,0	3,6	1,4	3,3	6,5	8,0	8,1
3. Industries manufacturières	140,3	157,5	178,4	191,5	237,7	299,5	349,6	344,9
4. Construction	11,3	12,6	15,1	15,2	22,9	25,0	28,3	27,9
5. Electricité, gaz et eau	45,5	47,8	41,0	37,8	37,9	46,3	45,8	49,2
6. Commerce, banques, assurances	101,7	113,7	129,2	147,2	174,0	197,9	213,0	220,4
7. Immeubles d'habitation	138,3	152,2	163,8	183,6	230,4	288,4	322,4	325,8
8. Transports et communications	102,7	93,0	87,9	89,5	84,9	93,8	101,8	109,9
9. Pouvoirs publics et enseignement	103,1	95,9	89,5	84,9	91,5	89,0	94,0	105,7
10. Autres services	43,5	46,3	55,5	62,8	80,5	100,7	112,3	118,4
11. Variations de stocks	25,7	- 34,7	- 27,4	10,1	23,4	27,1	25,4	8,0
Ajustement statistique	- 5,9	3,6	- 1,5	2,5	- 1,2	7,3	- 4,7	- 9,6
<i>Total ...</i>	728,6	710,0	754,7	847,7	1.005,7	1.201,4	1.318,9	1.329,3
D. Exportations nettes de biens et services :								
1. Revenus des facteurs reçus du reste du monde	596,3	710,7	635,2	611,5	728,9	1.088,1	1.212,4	1.427,9
2. Exportations de biens et services	3.336,6	3.479,1	3.366,9	3.476,7	3.907,2	4.513,1	4.638,8	4.763,0
Exportations totales ...	3.932,9	4.189,8	4.002,1	4.088,2	4.636,1	5.601,2	5.851,2	6.190,9
3. Revenus des facteurs versés au reste du monde	644,8	773,7	684,4	651,1	773,4	1.120,1	1.270,3	1.449,5
4. Importations de biens et services	3.276,9	3.379,0	3.186,9	3.334,1	3.719,4	4.331,5	4.480,6	4.595,7
Importations totales ...	3.921,7	4.152,7	3.871,3	3.985,2	4.492,8	5.451,6	5.750,9	6.045,2
Exportations nettes ...	11,2	37,1	130,8	103,0	143,3	149,6	100,3	145,7
Produit national brut aux prix du marché ...	4.493,4	4.795,4	5.074,8	5.309,3	5.662,7	6.165,5	6.509,6	6.855,4

I - 3b. — AFFECTATION DU PRODUIT NATIONAL

Estimations aux prix de 1985 — Indices 1985 = 100

Source : INS.

	1984	1985	1986	1987	1988	1989	1990	1991
A. Consommation privée :								
1. Produits alimentaires	98	100	101	103	104	106	107	110
2. Boissons	100	100	100	104	106	108	115	113
3. Tabac	107	100	96	90	91	86	83	84
4. Vêtements et effets personnels	101	100	99	99	100	102	109	113
5. Loyers, taxes, eau	98	100	102	104	107	110	112	115
6. Chauffage et éclairage	96	100	98	100	95	94	97	103
7. Articles ménagers durables	98	100	109	115	122	130	138	143
8. Entretien de la maison	101	100	101	101	101	103	105	106
9. Soins personnels et hygiène	98	100	101	103	108	112	114	115
10. Transports	99	100	104	107	113	118	125	127
11. Communications : PTT	96	100	103	112	119	126	130	137
12. Loisirs	100	100	101	104	112	117	122	124
13. Enseignement et recherches	98	100	102	104	106	108	109	111
14. Services financiers	98	100	112	127	134	142	143	149
15. Services divers	95	100	102	114	120	140	144	153
16. Dépenses personnelles à l'étranger	99	100	101	112	125	121	122	120
17. Moins : dépenses des non-résidents en Belgique	103	100	95	102	111	105	101	97
<i>Total ...</i>	<i>98</i>	<i>100</i>	<i>103</i>	<i>106</i>	<i>109</i>	<i>113</i>	<i>116</i>	<i>119</i>
B. Consommation publique :								
1. Rémunérations et pensions	98	100	101	101	101	102	103	104
2. Achats courants de biens et services ..	95	100	103	105	101	97	97	100
3. Intérêt imputé et amortissement des bâtiments administratifs et des établissements d'enseignement des pouvoirs publics ; loyer payé ; amortissement sur mobilier et matériel du pouvoir central	96	100	105	111	119	129	129	135
<i>Total ...</i>	<i>98</i>	<i>100</i>	<i>102</i>	<i>102</i>	<i>102</i>	<i>103</i>	<i>104</i>	<i>105</i>
C. Formation intérieure brute de capital :								
1. Agriculture, sylviculture et pêche	100	100	107	116	109	104	116	101
2. Industries extractives	127	100	88	35	81	151	181	180
3. Industries manufacturières	91	100	112	120	147	179	204	197
4. Construction	93	100	117	118	175	181	198	189
5. Electricité, gaz et eau	99	100	86	79	78	91	88	92
6. Commerce, banques, assurances	93	100	113	128	149	162	169	170
7. Immeubles d'habitation	96	100	105	113	138	164	178	176
8. Transports et communications	114	100	94	96	89	94	100	104
9. Pouvoirs publics (à l'exclusion de l'enseignement)	112	100	102	107	122	114	112	129
10. Enseignement	111	100	83	67	57	52	60	61
11. Autres services	98	100	119	135	169	202	219	226
<i>Total ...</i>	<i>108</i>	<i>100</i>	<i>106</i>	<i>118</i>	<i>137</i>	<i>156</i>	<i>167</i>	<i>166</i>
D. Exportations nettes de biens et services :								
1. Revenus des facteurs reçus du reste du monde	89	100	86	81	96	137	148	169
2. Exportations de biens et services	99	100	105	113	123	133	139	144
Exportations totales ...	97	100	102	108	119	134	141	148
3. Revenus des facteurs versés au reste du monde	89	100	85	80	93	129	142	157
4. Importations de biens et services	99	100	107	118	128	140	146	150
Importations totales ...	97	100	103	111	121	138	146	152
Produit national brut aux prix du marché ...	99	100	102	104	110	114	118	121

I - 4. — ENQUETES SUR LA CONJONCTURE

Courbes synthétiques

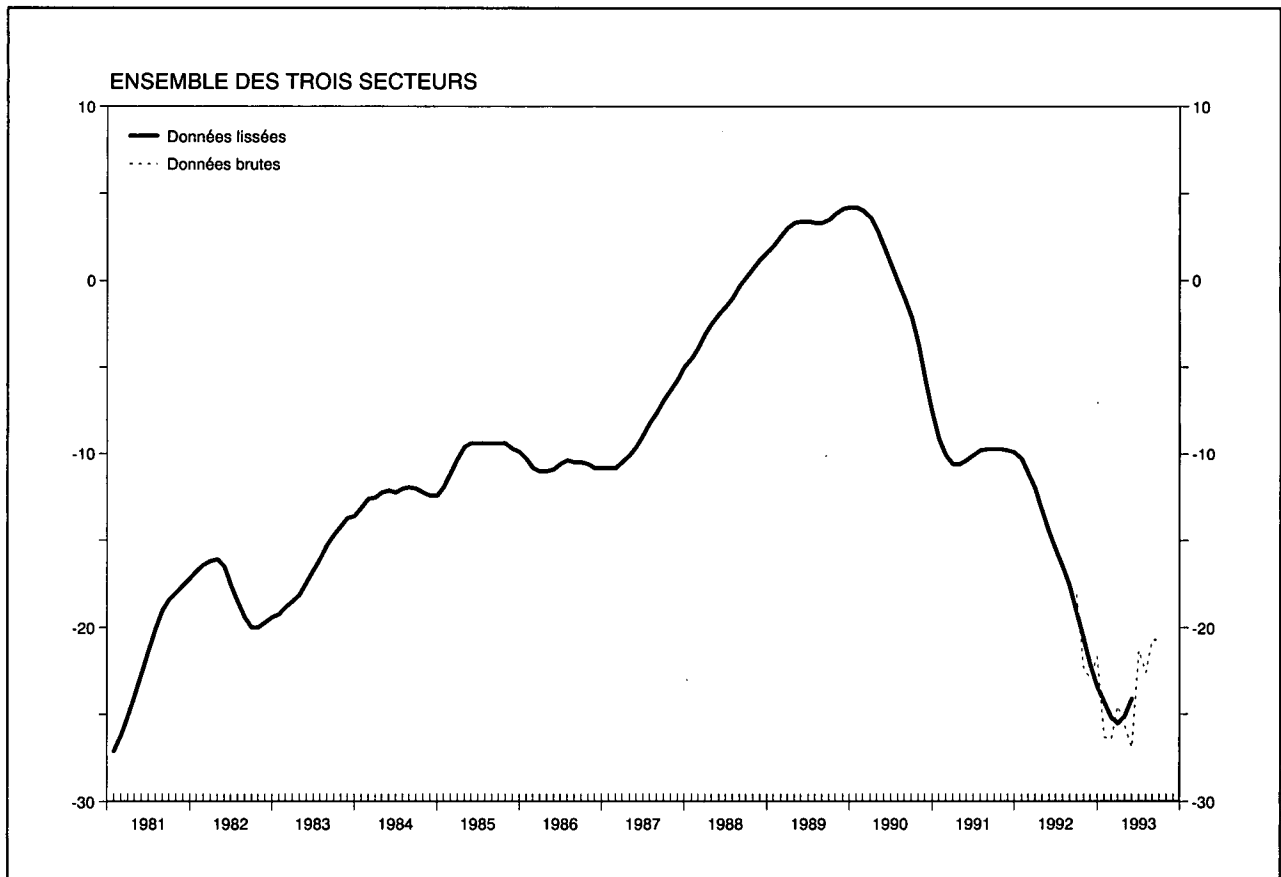

Résultats du mois de septembre

En septembre, l'indicateur synthétique brut de la Banque Nationale, qui reflète le climat conjoncturel général, est resté au même niveau que le mois précédent. Cette stabilisation apparaît dans chacune des trois branches d'activité couvertes par les enquêtes sur la conjoncture, à savoir l'industrie, la construction et le commerce. Cette évolution confirme la tendance à la hausse de l'indicateur synthétique brut depuis le milieu de l'année.

Cette hausse de l'indicateur synthétique brut se reflète maintenant également dans une amélioration de l'indicateur synthétique lissé, qui indique l'évolution conjoncturelle fondamentale. Le point le plus bas a été atteint dans le commerce et une reprise conjoncturelle semble avoir été amorcée dans l'industrie. Les dernières données concernant l'évolution du taux d'utilisation des capacités de production dans l'industrie manufacturière vont également dans ce sens ; en données dessaisonnalisées, ce taux est passé de 74,5 p.c. au premier et au deuxième trimestre à 75 p.c. au troisième trimestre de 1993. Par contre, dans la construction, l'indicateur lissé s'est stabilisé à un bas niveau.

I - 4. — ENQUETES SUR LA CONJONCTURE (suite 1)

Courbes synthétiques

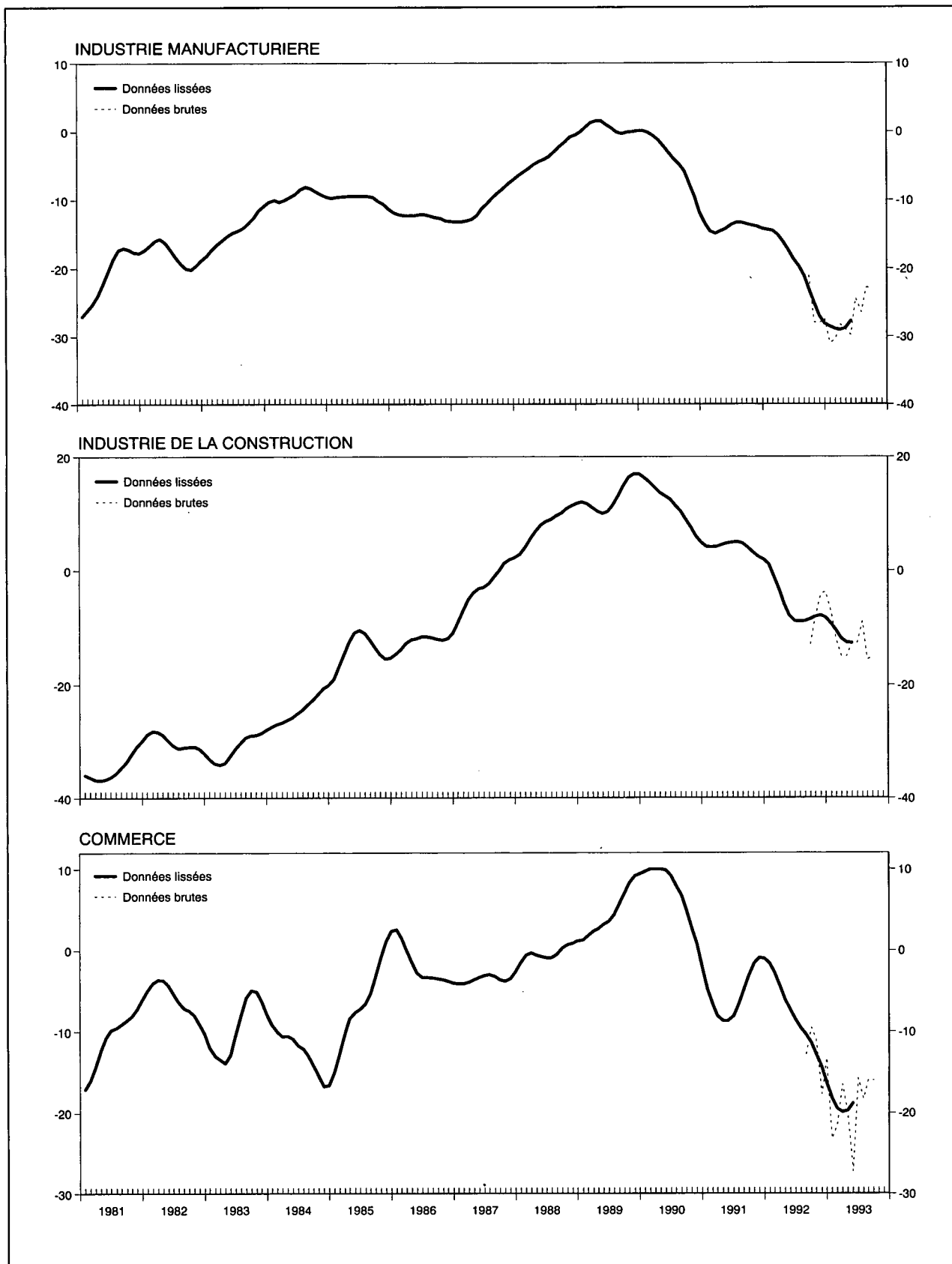

I - 4a. — ENQUETES SUR LA CONJONCTURE

Valeur chiffrée des courbes synthétiques

	Industrie manufacturière		Industrie de la construction à l'exclusion du génie civil et des travaux routiers		Commerce		Courbe globale		Industrie de la construction y compris le génie civil et les travaux routiers ¹	
	Série lissée ²	Série brute dessaisonnalisée	Série lissée ²	Série brute dessaisonnalisée	Série lissée ²	Série brute dessaisonnalisée	Série lissée ²	Série brute dessaisonnalisée	Série lissée ²	Série brute dessaisonnalisée
1990 Septembre	- 5,8	- 5,4	+ 9,2	+ 6,0	+ 5,0	+ 9,2	- 2,1	- 1,5	+ 4,4	+ 1,9
Octobre	- 7,5	- 6,0	+ 7,6	+10,9	+ 2,8	- 0,8	- 3,7	- 2,7	+ 3,0	+ 6,8
Novembre	- 9,6	-10,0	+ 6,1	+ 8,1	+ 0,8	- 1,8	- 5,6	- 6,1	+ 1,5	+ 3,1
Décembre	-11,8	-12,4	+ 5,0	+ 1,0	- 2,1	+ 6,5	- 7,6	- 7,6	+ 0,6	- 3,8
1991 Janvier	-13,5	-14,5	+ 4,3	+ 4,0	- 4,8	- 4,0	- 9,1	-10,2	- 0,2	- 0,5
Février	-14,6	-17,0	+ 4,2	+ 2,3	- 6,6	-12,8	-10,1	-13,5	- 0,4	- 3,8
Mars	-14,9	-15,6	+ 4,3	+ 9,0	- 8,1	- 8,7	-10,6	-10,9	- 0,2	+ 6,0
Avril	-14,6	-12,9	+ 4,6	+ 5,3	- 8,7	- 8,5	-10,6	- 9,5	0,0	+ 3,9
Mai	-14,2	-15,4	+ 4,8	+ 4,4	- 8,7	- 8,7	-10,4	-11,4	+ 0,2	- 0,2
Juin	-13,6	-13,9	+ 5,0	+ 2,6	- 8,1	- 9,2	-10,1	-10,7	+ 0,4	- 0,2
Juillet	-13,3	-11,6	+ 5,1	+ 5,1	- 6,7	- 1,7	- 9,8	- 7,6	+ 0,5	+ 0,5
Août	-13,3	-13,0	+ 4,8	+ 6,3	- 4,9	- 4,3	- 9,7	- 8,8	+ 0,3	+ 3,8
Septembre	-13,5	-13,3	+ 4,1	+ 5,9	- 3,1	- 9,0	- 9,7	- 9,8	- 0,1	+ 2,1
Octobre	-13,7	-13,9	+ 3,3	+ 2,3	- 1,6	- 1,3	- 9,7	- 9,6	- 0,4	- 1,1
Novembre	-13,9	-18,3	+ 2,5	+ 2,0	- 0,9	+ 0,3	- 9,8	-12,5	- 0,8	- 1,0
Décembre	-14,2	-14,9	+ 2,0	+ 1,4	- 1,0	0,0	- 9,9	-10,2	- 1,0	- 1,3
1992 Janvier	-14,3	-11,9	+ 1,1	+ 2,3	- 1,7	- 3,8	-10,3	- 8,6	- 1,3	+ 1,3
Février	-14,5	-12,6	- 0,9	+ 1,7	- 2,8	+ 3,3	-11,1	- 8,1	- 2,4	+ 0,7
Mars	-15,1	-14,6	- 3,4	- 3,4	- 4,4	-13,0	-12,0	-12,7	- 4,0	- 3,0
Avril	-16,1	-14,8	- 5,9	- 8,3	- 6,1	- 8,7	-13,3	-12,9	- 5,7	- 7,3
Mai	-17,3	-19,8	- 8,0	-10,7	- 7,3	- 4,8	-14,5	-16,2	- 7,4	- 9,3
Juin	-18,6	-17,8	- 8,9	- 8,9	- 8,6	- 4,8	-15,5	-14,5	- 8,4	- 7,9
Juillet	-19,6	-19,4	- 9,0	- 6,7	- 9,6	-10,5	-16,5	-16,2	- 8,7	- 8,1
Août	-21,0	-19,9	- 8,9	- 9,9	-10,4	-12,8	-17,6	-17,3	- 9,0	-10,9
Septembre	-23,0	-21,0	- 8,6	-12,9	-11,4	- 9,5	-19,1	-18,1	- 8,8	-13,4
Octobre	-25,0	-27,9	- 8,1	- 8,3	-12,8	-11,0	-20,6	-22,4	- 8,1	- 9,0
Novembre	-27,0	-28,0	- 7,9	- 4,1	-14,5	-17,7	-22,1	-22,9	- 7,6	- 4,8
Décembre	-28,1	-27,3	- 8,3	- 3,7	-16,3	-13,3	-23,4	-21,7	- 7,4	- 4,6
1993 Janvier	-28,5	-31,0	- 9,4	- 7,6	-18,2	-23,3	-24,3	-26,3	- 8,1	- 6,7
Février	-28,9	-30,5	-10,6	-12,1	-19,5	-21,5	-25,2	-26,4	- 9,0	-10,3
Mars	-29,0	-28,3	-11,9	-15,0	-19,9	-16,5	-25,5	-24,5	-10,0	-14,1
Avril	-28,7	-29,0	-12,6	-15,0	-19,7	-20,0	-25,1	-25,6	-10,5	-12,1
Mai	-27,7	-29,8	-12,7	-12,7	-18,8	-27,3	-24,1	-26,9	-10,5	-10,5
Juin	-24,3	.	-12,7	.	-15,8	.	-21,3	.	- 9,4
Juillet	-26,4	.	- 9,0	.	-18,3	.	-22,6	.	- 7,9
Août	-22,8	.	-15,6	.	-16,0	.	-20,7	.	-13,4
Septembre	-22,8	.	-15,3	.	-16,0	.	-20,7	.	-15,6

¹ Moyenne pondérée de la courbe du gros œuvre de bâtiments (70 p.c.) et de la courbe des travaux de génie civil et des travaux routiers (30 p.c.). Bien que le secteur des travaux de génie civil et des travaux routiers ne soit pas pris en considération pour le calcul de la courbe synthétique globale, son évolution n'étant pas normalement parallèle à celle de la conjoncture, il a été jugé opportun

de calculer une courbe synthétique pour la construction l'incorporant, ceci afin de disposer d'un indicateur qui s'étend à l'ensemble de l'industrie de la construction par analogie à la plupart des statistiques.

² Le lissage est effectué sur les données brutes dessaisonnalisées.

I - 4b.1 — INDUSTRIE MANUFACTURIERE

Valeur chiffrée de la courbe synthétique et de ses composantes

	Evolution						Appréciation						Prévisions				Courbe synthétique		p.m. Prix de vente ¹				
	rythme de production		commandes du marché intérieur		commandes à l'exportation		carnet de commandes total		carnet de commandes à l'exportation		stocks de produits finis		emploi		demande				évolution		prévisions		
	Série lissée ²	Série brute dessaisonnalisée	Série lissée ²	Série brute dessaisonnalisée	Série lissée ²	Série brute dessaisonnalisée	Série lissée ²	Série brute dessaisonnalisée	Série lissée ²	Série brute dessaisonnalisée	Série lissée ²	Série brute dessaisonnalisée	Série lissée ²	Série brute dessaisonnalisée	Série lissée ²	Série brute dessaisonnalisée	Série lissée ²	Série brute dessaisonnalisée	Série lissée ²	Série brute dessaisonnalisée	Série lissée ²	Série brute dessaisonnalisée	
1991	Septembre	- 6,3	- 3	-10,3	- 7	- 8,8	-19	-27,0	-25	-30,9	-29	+ 8,0	+ 5	- 6,9	- 7	-10,0	-11	-13,5	-13,3	- 4,9	-12	+ 0,1	- 2
	Octobre	- 5,4	- 7	-10,1	- 9	- 8,3	- 7	-27,5	-28	-31,6	-32	+ 8,9	+ 7	- 7,1	-10	- 9,8	-11	-13,7	-13,9	- 5,0	0	+ 1,3	+ 3
	Novembre	- 4,1	- 9	-10,9	-20	- 7,8	-22	-27,9	-31	-31,9	-38	+ 9,6	+10	- 7,5	- 6	- 9,3	-10	-13,9	-18,3	- 5,1	- 4	+ 2,3	+ 3
	Décembre	- 2,9	- 2	-11,8	-15	- 7,1	- 7	-28,0	-30	-31,6	-38	+10,0	+11	- 8,5	- 8	- 8,8	- 8	-14,2	-14,9	- 5,0	- 7	+ 2,8	+ 2
1992	Janvier	- 2,5	0	-12,5	-10	- 6,6	- 3	-28,0	-27	-31,4	-31	+10,0	+11	- 9,9	- 8	- 8,6	- 5	-14,3	-11,9	- 4,8	- 5	+ 2,6	+ 7
	Février	- 3,1	+ 2	-13,6	- 7	- 6,5	- 6	-28,0	-28	-31,1	-31	+10,0	+10	-11,3	-13	- 9,4	- 8	-14,5	-12,6	- 5,0	- 4	+ 2,0	+ 5
	Mars	- 3,9	- 6	-14,5	-14	- 7,3	- 7	-28,3	-28	-31,3	-29	+10,0	+ 9	-13,0	-13	-10,8	-11	-15,1	-14,6	- 5,4	- 5	+ 1,0	+ 2
	Avril	- 4,6	- 5	-15,3	-15	- 8,9	- 5	-28,8	-26	-32,1	-30	+10,1	+10	-14,4	-14	-12,6	-13	-16,1	-14,8	- 5,6	- 6	- 0,3	- 6
	Mai	- 5,0	- 5	-16,3	-18	-10,8	-26	-29,5	-30	-33,5	-37	+10,8	+11	-15,3	-17	-14,8	-14	-17,3	-19,8	- 5,9	- 9	- 1,8	- 4
	Juin	- 5,3	- 3	-17,1	-16	-12,6	-13	-30,6	-32	-35,0	-36	+11,9	+ 9	-16,1	-16	-16,8	-17	-18,6	-17,8	- 6,0	- 6	- 3,6	- 1
	Juillet	- 5,9	- 5	-18,0	-20	-13,8	-15	-31,9	-30	-36,4	-33	+13,3	+14	-16,8	-17	-19,0	-21	-19,6	-19,4	- 7,3	- 4	- 6,6	- 1
	Août	- 7,3	- 7	-18,8	-18	-14,1	-13	-34,1	-33	-37,9	-38	+14,6	+15	-17,5	-16	-21,6	-19	-21,0	-19,9	-10,0	- 6	-10,0	-10
	Septembre	- 9,4	- 8	-20,0	-16	-15,6	-14	-37,1	-35	-39,9	-37	+15,6	+16	-18,5	-18	-24,1	-24	-23,0	-21,0	-13,0	-20	-13,0	-19
	Octobre	-11,6	-14	-22,1	-33	-18,4	-25	-40,4	-43	-42,4	-43	+16,3	+16	-19,6	-21	-26,1	-28	-25,0	-27,9	-16,0	-16	-14,9	-16
	Novembre	-13,8	-16	-24,0	-26	-21,0	-25	-43,9	-43	-45,3	-48	+16,6	+17	-21,0	-20	-27,6	-29	-27,0	-28,0	-17,9	-19	-14,9	-19
	Décembre	-15,1	-13	-25,4	-20	-23,3	-14	-46,3	-49	-47,8	-50	+16,8	+21	-22,4	-22	-28,3	-29	-28,1	-27,3	-18,3	-18	-13,8	-13
1993	Janvier	-15,8	-20	-25,9	-34	-24,4	-26	-47,6	-48	-49,4	-46	+16,5	+21	-23,5	-25	-28,3	-28	-28,5	-31,0	-17,9	-15	-11,9	- 6
	Février	-16,0	-18	-25,4	-27	-24,1	-33	-48,3	-49	-50,4	-51	+15,6	+16	-24,4	-25	-28,5	-25	-28,9	-30,5	-17,0	-19	-10,0	-10
	Mars	-15,3	-10	-24,8	-24	-23,3	-21	-48,3	-48	-50,9	-52	+14,4	+15	-24,9	-24	-29,0	-32	-29,0	-28,3	-15,6	-20	- 8,1	-13
	Avril	-13,6	-16	-24,1	-25	-22,3	-22	-47,8	-50	-50,9	-55	+13,1	+11	-25,0	-27	-29,5	-26	-28,7	-29,0	-13,9	-14	- 6,0	- 7
	Mai	-11,6	-16	-23,4	-24	-20,0	-30	-46,9	-48	-50,5	-51	+12,0	+11	-24,8	-25	-30,0	-33	-27,7	-29,8	-12,3	-12	- 4,4	- 2
	Juin	.	- 7	.	-18	.	-12	.	-42	.	-48	.	+12	.	-25	.	-30	.	-24,3	.	-11	.	- 4
	Juillet	.	- 9	.	-22	.	-18	.	-45	.	-50	.	+14	.	-22	.	-31	.	-26,4	.	- 8	.	0
	Août	.	- 3	.	-15	.	-12	.	-41	.	-49	.	+10	.	-23	.	-29	.	-22,8	.	- 9	.	0
	Septembre	.	- 6	.	-24	.	- 3	.	-45	.	-47	.	+11	.	-19	.	-27	.	-22,8	.	- 6	.	- 2

¹ Les indicateurs de prix ne sont pas pris en considération pour le calcul de la courbe synthétique parce qu'ils ne présentent pas de profil conjoncturel. Etant donné qu'ils fournissent néanmoins une information tant rapide que fiable les indicateurs de prix sont repris p.m.

² Le lissage est effectué sur les données brutes dessaisonnées.

I - 4b.2 — INDUSTRIE MANUFACTURIERE : RESULTATS BRUTS PAR SECTEUR

	A. Appréciation du carnet de commandes total ¹					B. Appréciation du carnet de commandes à l'exportation ¹					C. Appréciation du niveau des stocks de produits finis ¹				
	1992	1993			1992	1993			1992	1993					
	Septembre	1 ^{er} trim.	2 ^e trim.	3 ^e trim.	Septembre	Septembre	1 ^{er} trim.	2 ^e trim.	3 ^e trim.	Septembre	Septembre	1 ^{er} trim.	2 ^e trim.	3 ^e trim.	Septembre
Ensemble des industries	- 40	- 49	- 49	- 45	- 48	- 40	- 49	- 50	- 49	- 48	+ 14	+ 17	+ 13	+ 10	+ 9
I. Biens de consommation	- 36	- 41	- 52	- 45	- 41	- 34	- 34	- 51	- 45	- 42	+ 14	+ 21	+ 22	+ 16	+ 12
II. Biens d'investissement	- 36	- 45	- 44	- 37	- 39	- 35	- 52	- 48	- 38	- 34	+ 18	+ 13	+ 10	+ 12	+ 12
III. Biens intermédiaires	- 48	- 62	- 56	- 55	- 59	- 47	- 57	- 57	- 59	- 61	+ 12	+ 14	+ 13	+ 9	+ 6
Industrie textile	- 50	- 53	- 55	- 43	- 40	- 48	- 54	- 60	- 38	- 35	+ 24	+ 29	+ 31	+ 21	+ 17
dont : Laine	- 68	- 93	- 92	- 92	- 92	- 64	- 88	- 95	- 89	- 90	+ 17	+ 42	+ 43	+ 36	+ 27
Coton	- 52	- 47	- 46	- 39	- 35	- 51	- 59	- 59	- 48	- 44	+ 37	+ 28	+ 23	+ 16	+ 15
Bonneterie	- 38	- 34	- 41	- 53	- 44	- 52	- 33	- 39	- 54	- 45	+ 3	+ 5	+ 16	+ 19	+ 23
Industrie des chaussures et de l'habillement	- 37	- 52	- 60	- 46	- 35	- 17	- 44	- 57	- 53	- 44	- 1	+ 12	+ 17	+ 16	0
dont : Chaussures	+ 3	- 37	- 66	- 45	- 26	- 71	- 55	- 58	- 42	- 25	+ 16	+ 7	+ 19	+ 36	+ 10
Habillement	- 46	- 55	- 58	- 46	- 36	- 11	- 44	- 56	- 53	- 45	- 5	+ 12	+ 17	+ 11	- 3
Industrie du bois et du meuble en bois	- 52	- 52	- 56	- 34	- 36	- 51	- 49	- 59	- 32	- 35	+ 31	+ 29	+ 35	+ 17	+ 24
dont : Bois	- 57	- 50	- 59	- 38	- 37	- 78	- 67	- 67	- 35	- 41	+ 23	+ 20	+ 33	+ 4	+ 7
Meubles en bois	- 50	- 53	- 54	- 31	- 35	- 36	- 38	- 53	- 30	- 32	+ 37	+ 34	+ 36	+ 28	+ 37
Papiers et cartons	- 27	- 58	- 53	- 57	- 77	- 25	- 35	+ 10	- 38	- 79	+ 23	+ 23	+ 20	+ 14	+ 3
dont : Production de papier et carton	- 4	- 46	- 49	- 60	- 93	- 13	- 26	+ 31	- 38	- 93	+ 23	+ 32	+ 37	+ 28	+ 38
Transformation de papier et carton	- 43	- 67	- 56	- 55	- 64	- 54	- 57	- 42	- 39	- 47	+ 22	+ 16	+ 7	+ 3	- 22
Industrie du cuir	- 14	- 87	- 96	- 55	- 95	- 5	- 96	- 79	- 45	- 97	+ 14	+ 14	- 28	+ 21	+ 14
Transformation de matières plastiques	- 4	- 86	- 27	- 49	- 53	- 56	- 98	- 27	- 55	- 57	+ 3	+ 14	+ 37	+ 37	+ 35
Raffinage de pétrole	0	- 72	0	+ 13	0	0	- 55	- 13	0	0	0	+ 23	0	- 13	0
Production et première transformation des métaux	- 69	- 69	- 75	- 73	- 77	- 57	- 60	- 75	- 75	- 74	+ 8	+ 3	+ 6	+ 3	+ 1
dont : Métaux ferreux	- 69	- 66	- 75	- 72	- 76	- 59	- 54	- 74	- 74	- 73	+ 7	- 3	+ 1	+ 1	0
Métaux non ferreux	- 69	- 86	- 79	- 78	- 82	- 47	- 88	- 79	- 78	- 78	+ 9	+ 21	+ 24	+ 15	+ 9
Industrie des produits minéraux non métalliques	- 11	- 28	- 21	- 23	- 29	- 17	- 24	- 21	- 7	- 4	+ 18	+ 6	0	+ 11	+ 12
dont : Matériaux de construction, céramique pour le bâtiment et l'industrie, verre plat	- 10	- 33	- 25	- 26	- 32	- 20	- 45	- 37	- 16	- 11	+ 16	+ 6	- 1	+ 12	+ 12
Industrie chimique	- 13	- 21	- 15	- 17	- 29	- 7	- 15	- 10	- 12	- 19	- 3	+ 1	- 1	0	- 2
Production de fibres artificielles et synthétiques	- 100	- 72	- 67	- 72	- 16	- 76	- 75	- 76	- 72	- 17	+ 38	+ 85	+ 41	+ 41	- 23
Fabrication d'ouvrages en métaux	- 57	- 61	- 60	- 54	- 55	- 41	- 50	- 53	- 46	- 39	+ 23	+ 28	+ 1	- 10	0
Construction de machines et de matériel mécanique	- 64	- 67	- 63	- 64	- 61	- 66	- 72	- 77	- 77	- 73	+ 23	+ 32	+ 27	+ 19	+ 15
dont : Machines et tracteurs agricoles	- 87	- 93	- 76	- 94	- 96	- 89	- 94	- 91	- 95	- 97	+ 90	+ 93	+ 87	+ 93	+ 98
Machines-outils	- 90	- 82	- 76	- 79	- 74	- 90	- 62	- 79	- 87	- 76	+ 10	+ 21	+ 15	+ 15	+ 14
Machines textiles	- 83	- 89	- 94	- 98	- 98	- 83	- 89	- 94	- 95	- 97	-	-	-	-	-
Moteurs, compresseurs, pompes	- 48	- 44	- 41	- 46	- 47	- 41	- 55	- 57	- 68	- 61	- 10	+ 9	- 3	- 22	- 33
Construction électrique et électronique	- 33	- 44	- 55	- 57	- 62	- 34	- 57	- 59	- 65	- 63	+ 12	+ 15	+ 7	+ 15	+ 17
dont : Construction électrique d'équipement	- 27	- 47	- 46	- 44	- 51	- 27	- 59	- 49	- 49	- 44	+ 13	+ 7	+ 7	+ 16	+ 17
Appareils électroménagers, radio, télévision	- 50	- 43	- 79	- 91	- 96	- 50	- 56	- 78	- 93	- 98	+ 5	+ 33	+ 2	+ 25	+ 63
Construction d'automobiles et pièces détachées	- 16	- 36	- 58	- 63	- 53	- 46	- 32	- 60	- 68	- 68	0	0	0	0	0
Construction d'autre matériel de transport	- 37	- 23	- 22	+ 19	+ 24	- 40	- 40	+ 3	+ 19	+ 19	0	+ 22	+ 21	+ 24	+ 4
dont : Construction navale	- 83	- 63	- 69	+ 16	+ 28	- 98	- 98	- 33	- 1	- 1	-	-	-	-	-
Construction de cycles et motocycles	- 100	- 75	- 70	- 100	- 100	- 100	- 100	- 33	- 100	- 100	0	+ 22	+ 21	+ 24	+ 4

¹ Solde net des pourcentages des réponses « supérieur à la normale » et « inférieur à la normale ».

I - 4b.2 — INDUSTRIE MANUFACTURIERE : RESULTATS BRUTS PAR SECTEUR (suite 1)

	D. Entraves à la production ¹																			
	Aucune entrave					Production entravée par insuffisance de														
						demande					main-d'œuvre					équipement				
	1992		1993			1992		1993			1992		1993			1992		1993		
	Sept.	Déc.	Mars	Juin	Sept.	Sept.	Déc.	Mars	Juin	Sept.	Sept.	Déc.	Mars	Juin	Sept.	Sept.	Déc.	Mars	Juin	Sept.
Ensemble des industries	20	14	13	10	11	70	77	80	85	84	4	3	2	1	2	2	2	0	1	1
I. Biens de consommation	19	16	17	10	19	74	77	72	85	78	5	5	4	3	3	2	2	1	1	1
II. Biens d'investissement	28	18	17	10	16	55	68	76	82	76	7	6	2	2	2	5	5	0	1	1
III. Biens intermédiaires	18	12	12	14	6	76	82	84	84	91	3	1	2	1	1	1	1	0	1	1
Industrie textile	17	13	10	18	20	74	79	78	77	72	10	9	9	2	3	1	0	2	1	2
dont : Laine	11	15	7	1	16	86	85	93	99	84	0	0	0	0	0	3	0	0	0	0
Coton	9	11	3	16	15	85	87	81	81	79	9	10	12	1	1	0	0	0	0	3
Bonneterie	5	0	12	15	17	59	70	69	69	65	37	27	16	7	10	2	0	11	3	7
Industrie des chaussures et de l'habillement	18	13	23	13	17	74	74	73	78	79	4	6	4	4	5	0	7	0	1	0
dont : Chaussures	25	26	60	27	49	75	40	40	73	51	0	0	0	0	0	0	34	0	0	0
Habillement	17	10	15	10	11	74	82	80	79	85	4	8	5	5	7	0	2	0	1	1
Industrie du bois et du meuble en bois	5	6	7	9	12	85	85	82	88	81	6	6	5	5	4	2	2	0	0	2
dont : Bois	5	1	12	16	11	81	81	75	80	76	7	4	3	3	4	1	4	0	0	1
Meubles en bois	6	11	5	5	11	87	87	86	93	85	6	8	6	7	3	3	0	0	0	2
Papiers et cartons	17	21	3	24	11	77	71	96	73	86	14	0	4	2	2	2	2	1	1	1
dont : Production de papier et carton	30	24	0	29	0	61	76	100	71	100	0	0	0	0	0	0	0	0	0	0
Transformation de papier et carton	7	19	4	21	19	89	67	94	75	76	25	1	7	3	3	4	4	1	3	2
Industrie du cuir	0	0	5	0	0	100	100	95	95	100	0	0	0	0	0	14	14	14	14	14
Transformation de matières plastiques	56	9	0	32	0	11	60	100	68	99	0	0	0	0	1	0	0	0	0	0
Raffinage de pétrole	—	—	—	—	—	—	—	—	—	—	—	—	—	—	—	—	—	—	—	—
Production et première transformation des métaux	21	16	22	13	0	76	78	77	86	100	0	0	0	0	0	0	0	0	1	0
dont : Métaux ferreux	26	19	26	15	0	71	74	73	84	100	0	0	0	0	0	0	0	0	1	0
Métaux non ferreux	9	8	1	3	0	91	92	99	97	100	0	0	0	0	0	0	0	0	0	0
Industrie des produits minéraux non métalliques	64	28	36	27	52	35	69	60	63	43	0	0	1	1	2	0	2	0	1	0
dont : Matériaux de construction, céramique pour le bâtiment et l'industrie, verre plat	67	29	37	27	56	32	70	59	67	40	1	1	1	1	0	1	0	1	1	1
Industrie chimique	0	0	0	0	0	98	99	98	98	98	0	0	0	0	0	1	1	1	0	0
Production de fibres artificielles et synthétiques	47	0	47	47	46	53	100	53	53	54	0	0	0	0	0	0	0	0	0	0
Fabrication d'ouvrages en métaux	21	17	13	3	6	71	80	83	92	86	2	1	2	2	5	3	0	0	2	2
Construction de machines et de matériel mécanique	15	10	13	6	5	69	82	80	88	90	8	4	2	2	2	4	1	0	0	1
dont : Machines et tracteurs agricoles	4	3	3	0	4	91	97	97	100	96	4	0	0	0	0	0	0	0	0	0
Machines-outils	9	0	12	0	9	91	90	80	100	81	0	10	0	0	0	0	0	0	0	0
Machines textiles	0	0	0	0	0	100	100	99	100	99	1	2	2	0	0	0	0	0	0	1
Moteurs, compresseurs, pompes	30	24	23	14	5	55	73	74	83	85	0	0	0	0	0	12	0	0	0	0
Construction électrique et électronique	12	13	6	2	3	65	69	90	93	91	14	14	1	0	1	13	14	1	1	1
dont : Construction électrique d'équipement	11	16	5	4	4	55	59	89	89	87	21	20	2	0	1	20	20	1	2	1
Appareils électroménagers, radio, télévision	3	0	0	0	0	97	100	100	100	100	0	0	0	0	0	0	0	0	0	0
Construction d'automobiles et pièces détachées	56	56	39	14	47	44	44	32	86	53	0	0	0	0	0	0	0	0	0	0
Construction d'autre matériel de transport	0	0	6	1	0	55	47	66	66	72	3	4	5	6	0	0	0	0	0	0
dont : Construction navale	0	0	0	1	0	68	53	100	92	89	1	0	0	0	0	0	0	0	0	0
Construction de cycles et motocycles	0	0	36	0	0	100	100	64	100	100	0	0	0	0	0	0	0	0	0	0

¹ En pourcentage du total des entreprises.

I - 4b.2 — INDUSTRIE MANUFACTURIERE : RESULTATS BRUTS PAR SECTEUR (suite 2)

	E. Appréciation de la capacité de production installée ¹					F. Degré d'utilisation de la capacité de production installée (%)					G. Durée moyenne de production assurée (en mois)				
	1992		1993			1992		1993			1992	1993			
	Septembre	Décembre	Mars	Juin	Septembre	Septembre	Décembre	Mars	Juin	Septembre	Septembre	1 ^{er} trim.	2 ^e trim.	3 ^e trim.	Septembre
Ensemble des industries	+ 39	+ 50	+ 53	+ 50	+ 51	76,7	74,7	74,5	75,4	75,4	3,4	3,1	3,0	2,9	2,8
I. Biens de consommation	+ 45	+ 52	+ 46	+ 49	+ 50	76,5	74,3	76,6	77,3	77,6	2,0	2,1	2,2	2,1	2,2
II. Biens d'investissement	+ 30	+ 40	+ 51	+ 47	+ 50	79,3	77,9	74,7	75,6	75,4	5,3	4,7	4,5	4,3	4,2
III. Biens intermédiaires	+ 44	+ 57	+ 61	+ 58	+ 56	73,9	71,4	71,9	72,8	72,9	2,0	1,8	1,8	1,8	1,7
Industrie textile	+ 48	+ 52	+ 53	+ 49	+ 45	69,7	70,0	69,8	71,1	73,4	1,8	1,8	1,8	1,8	1,8
dont : Laine	+ 64	+ 73	+ 78	+ 91	+ 76	67,2	68,2	63,2	60,8	62,1	1,5	1,4	1,1	1,0	1,0
Coton	+ 42	+ 46	+ 43	+ 50	+ 43	69,7	67,2	68,0	71,0	73,1	2,3	2,2	2,3	2,4	2,5
Bonneterie	+ 17	+ 49	+ 39	+ 30	+ 40	70,9	69,7	67,1	71,8	71,7	1,9	1,9	2,0	1,6	1,6
Industrie des chaussures et de l'habillement	+ 52	+ 69	+ 58	+ 56	+ 58	79,8	71,9	70,2	72,1	72,8	1,8	1,5	1,8	1,8	1,9
dont : Chaussures	+ 23	+ 40	+ 29	+ 33	+ 26	80,4	73,7	75,3	76,6	82,3	1,5	1,6	2,3	2,0	2,5
Habillement	+ 58	+ 74	+ 65	+ 62	+ 65	79,7	71,5	69,0	71,1	70,7	1,8	1,5	1,7	1,7	1,8
Industrie du bois et du meuble en bois	+ 46	+ 50	+ 47	+ 52	+ 50	79,9	78,4	76,3	77,0	78,7	1,5	1,4	1,3	1,4	1,4
dont : Bois	+ 54	+ 58	+ 47	+ 53	+ 38	78,2	74,9	74,5	76,8	78,6	1,7	1,6	1,5	1,6	1,6
Meubles en bois	+ 40	+ 44	+ 46	+ 51	+ 59	81,2	80,9	77,7	77,2	78,7	1,3	1,3	1,2	1,3	1,3
Papiers et cartons	+ 46	+ 62	+ 79	+ 60	+ 80	85,1	78,7	74,9	78,5	78,6	1,0	0,9	0,9	0,9	0,9
dont : Production de papier et carton	+ 59	+ 76	+ 95	+ 69	+ 98	91,5	81,9	78,1	83,2	84,3	0,8	0,7	0,8	0,7	0,7
Transformation de papier et carton	+ 34	+ 50	+ 66	+ 54	+ 67	80,1	76,3	72,5	74,9	74,3	1,1	1,1	1,0	1,0	1,0
Industrie du cuir	+ 49	+ 9	+ 64	+ 85	+ 85	79,1	79,4	73,3	64,5	67,7	2,7	1,7	1,7	1,7	1,6
Transformation de matières plastiques	- 62	+ 46	+ 57	+ 20	- 23	83,9	79,3	75,2	78,0	77,4	3,1	2,2	2,4	2,6	2,5
Production et première transformation des métaux	+ 67	+ 64	+ 70	+ 71	+ 74	68,6	67,8	70,9	70,2	69,5	1,9	1,8	1,7	1,7	1,6
dont : Métaux ferreux	+ 66	+ 61	+ 70	+ 70	+ 72	64,1	65,8	69,5	68,7	68,3	1,9	1,8	1,6	1,7	1,6
Métaux non ferreux	+ 71	+ 75	+ 72	+ 75	+ 83	85,2	75,9	77,2	77,1	75,8	1,8	1,9	2,1	2,0	1,9
Industrie des produits minéraux non métalliques	+ 8	+ 28	+ 20	+ 20	+ 31	86,2	84,2	83,8	83,9	83,5	2,1	2,1	2,0	2,1	2,0
dont : Matériaux de construction, céramique pour le bâtiment et l'industrie, verre plat	+ 9	+ 31	+ 24	+ 24	+ 38	85,7	83,5	82,8	82,6	82,6	2,1	2,0	2,0	2,0	2,0
Industrie chimique	+ 23	+ 42	+ 30	+ 30	+ 35	78,3	73,9	76,5	76,2	74,4	—	—	—	—	—
Production de fibres artificielles et synthétiques	+ 85	+ 38	+ 85	+ 100	+ 54	89,1	87,4	90,3	90,0	89,9	1,9	2,0	1,8	1,8	1,8
Fabrication d'ouvrages en métaux	+ 43	+ 58	+ 71	+ 65	+ 65	75,5	71,0	68,8	70,0	71,3	4,8	3,8	3,5	3,5	3,3
Construction de machines et de matériel mécanique	+ 50	+ 50	+ 62	+ 64	+ 63	73,8	71,7	67,8	69,4	70,5	4,1	3,6	3,5	3,5	3,5
dont : Machines et tracteurs agricoles	+ 90	+ 96	+ 96	+ 99	+ 99	56,7	51,3	50,7	56,2	55,3	6,7	6,7	6,7	6,7	6,7
Machines-outils	+ 73	+ 30	+ 80	+ 78	+ 88	73,4	82,3	74,3	73,1	73,6	3,3	3,1	3,2	3,4	3,3
Machines textiles	+ 97	+ 97	+ 83	+ 98	+ 100	78,8	80,6	67,8	75,7	77,7	4,0	3,5	3,7	3,7	4,0
Moteurs, compresseurs, pompes	+ 32	+ 30	+ 52	+ 47	+ 64	76,9	75,2	73,4	74,5	72,5	5,5	4,6	4,1	3,9	3,8
Construction électrique et électronique	+ 29	+ 44	+ 64	+ 69	+ 68	77,9	78,4	73,8	76,7	75,8	4,6	4,4	4,4	4,2	4,0
dont : Construction électrique d'équipement	+ 11	+ 34	+ 55	+ 61	+ 59	81,8	82,2	77,0	78,1	78,5	5,8	5,5	5,5	5,3	5,0
Appareils électroménagers, radio, télévision	+ 74	+ 74	+ 91	+ 92	+ 94	66,3	68,7	65,1	72,7	70,6	1,6	1,7	1,6	1,7	1,7
Construction d'automobiles et pièces détachées	+ 30	+ 30	0	+ 29	+ 28	79,1	80,1	90,7	90,9	92,2	3,9	4,0	4,1	4,0	4,0
Construction d'autre matériel de transport	+ 61	+ 68	+ 65	+ 25	+ 22	68,0	71,4	74,9	76,2	68,7	14,3	13,1	11,6	10,2	9,9
dont : Construction navale	+ 89	+ 89	+ 92	+ 12	+ 10	56,8	68,0	77,0	75,3	72,8	11,5	5,4	3,7	4,0	3,6
Construction de cycles et motocycles	+ 64	+ 100	+ 64	+ 100	+ 64	60,2	46,5	65,7	51,5	43,4	0,9	1,3	2,1	1,7	1,7

¹ Solde net des pourcentages des réponses indiquant une capacité « plus que suffisante » ou « insuffisante ».

I - 4b.2 — INDUSTRIE MANUFACTURIERE : RESULTATS BRUTS PAR SECTEUR (suite 3)

	H. Prévision de la demande au cours des trois prochains mois ¹					I. Prévision de l'emploi au cours des trois prochains mois ²					J. Prévision des prix de vente au cours des trois prochains mois ²					
	1992	1993			1992	1993			1992	1993			1992	1993		
	Septembre	1 ^{er} trim.	2 ^e trim.	3 ^e trim.	Septembre	Septembre	1 ^{er} trim.	2 ^e trim.	3 ^e trim.	Septembre	Septembre	1 ^{er} trim.	2 ^e trim.	3 ^e trim.	Septembre	
Ensemble des industries	- 28	- 29	- 31	- 30	- 30	- 21	- 26	- 25	- 20	- 20	- 19	- 9	- 7	- 3	- 3	
I. Biens de consommation	- 21	- 26	- 34	- 26	- 29	- 22	- 28	- 33	- 25	- 21	0	+ 1	- 3	- 2	- 2	
II. Biens d'investissement	- 26	- 31	- 29	- 26	- 29	- 25	- 34	- 31	- 28	- 35	- 10	- 9	- 13	- 11	- 17	
III. Biens intermédiaires	- 37	- 32	- 37	- 37	- 35	- 21	- 21	- 16	- 11	- 8	- 39	- 11	+ 4	+ 14	+ 17	
Industrie textile	- 25	- 32	- 29	- 10	- 5	- 28	- 28	- 25	- 6	- 1	- 17	- 15	- 17	- 6	- 2	
dont : Laine	- 44	- 52	- 55	- 29	- 26	- 41	- 59	- 55	- 40	- 31	- 46	- 46	- 55	- 45	- 41	
Coton	- 22	- 36	- 23	+ 4	+ 17	- 24	- 28	- 22	+ 7	+ 16	- 16	- 26	- 20	- 3	+ 4	
Bonneterie	- 37	- 29	- 42	- 34	- 28	- 18	- 16	- 16	- 21	- 22	+ 2	+ 9	- 6	- 9	- 8	
Industrie des chaussures et de l'habillement	- 40	- 29	- 41	- 23	- 31	- 36	- 40	- 35	- 40	- 37	0	+ 5	- 4	+ 3	- 6	
dont : Chaussures	- 7	+ 16	- 19	- 21	0	- 3	- 4	- 25	- 22	- 3	+ 5	+ 14	+ 2	- 2	- 11	
Habillement	- 47	- 40	- 45	- 24	- 37	- 43	- 48	- 38	- 45	- 44	- 1	+ 3	- 6	+ 4	- 5	
Industrie du bois et du meuble en bois	- 48	- 42	- 48	- 27	- 25	- 32	- 33	- 32	- 16	- 17	+ 9	+ 3	+ 1	+ 11	+ 13	
dont : Bois	- 53	- 43	- 60	- 39	- 35	- 42	- 35	- 40	- 22	- 17	0	+ 1	- 1	+ 21	+ 21	
Meubles en bois	- 43	- 42	- 40	- 19	- 18	- 25	- 32	- 27	- 12	- 18	+ 16	+ 5	+ 2	+ 5	+ 8	
Papiers et cartons	- 24	- 38	- 24	- 32	- 30	- 32	- 36	- 26	- 35	- 35	- 32	- 47	- 36	- 43	- 41	
dont : Production de papier et carton	- 18	- 33	- 21	- 26	- 36	- 30	- 40	- 24	- 32	- 38	- 31	- 48	- 42	- 53	- 47	
Transformation de papier et carton	- 28	- 42	- 27	- 37	- 27	- 34	- 34	- 27	- 37	- 32	- 34	- 47	- 32	- 35	- 36	
Industrie du cuir	+ 6	- 37	- 81	- 25	- 20	+ 6	- 64	- 61	- 33	- 70	- 8	- 13	- 38	- 10	- 10	
Transformation de matières plastiques	- 50	- 36	- 16	- 38	- 40	- 43	- 11	- 19	- 11	- 1	- 3	- 8	- 12	+ 5	+ 5	
Raffinage de pétrole	0	+ 33	0	0	0	-	-	-	-	-	-	-	-	-	-	
Production et première transformation des métaux	- 56	- 42	- 55	- 58	- 58	- 12	- 14	- 9	- 8	- 6	- 71	+ 5	+ 43	+ 53	+ 53	
dont : Métaux ferreux	- 68	- 45	- 59	- 64	- 68	- 13	- 11	- 7	- 8	- 4	- 66	+ 15	+ 58	+ 57	+ 60	
Métaux non ferreux	- 13	- 26	- 35	- 24	- 5	- 6	- 25	- 19	- 5	- 14	- 90	- 40	- 25	+ 35	+ 19	
Industrie des produits minéraux non métalliques	- 17	- 26	- 20	- 21	- 22	- 28	- 32	- 37	- 30	- 28	- 16	0	- 7	- 7	- 13	
dont : Matériaux de construction, céramique pour le bâtiment et l'industrie, verre plat	- 19	- 33	- 25	- 24	- 27	- 28	- 32	- 36	- 30	- 30	- 14	+ 4	- 3	- 6	- 15	
Industrie chimique	- 11	+ 3	- 9	- 18	- 11	- 2	- 1	- 1	- 1	- 2	- 22	- 17	- 20	- 21	- 12	
Production de fibres artificielles et synthétiques	+ 38	- 5	- 2	- 16	- 54	0	- 5	- 2	- 15	- 46	0	+ 8	- 49	0	+ 23	
Fabrication d'ouvrages en métaux	- 34	- 50	- 38	- 37	- 37	- 41	- 46	- 31	- 28	- 27	- 28	- 34	- 24	- 27	- 32	
Construction de machines et de matériel mécanique	- 48	- 46	- 50	- 31	- 29	- 40	- 36	- 41	- 33	- 33	- 3	- 13	- 15	- 16	- 21	
dont : Machines et tracteurs agricoles	- 89	- 46	- 66	- 34	- 5	- 43	- 46	- 91	- 45	- 47	+ 39	- 1	- 6	- 8	- 55	
Machines-outils	- 35	- 78	- 63	- 30	- 22	- 44	- 49	- 57	- 54	- 60	+ 1	- 1	- 7	- 13	- 15	
Machines textiles	- 72	- 75	- 81	- 34	- 12	- 41	- 13	- 31	- 43	- 48	- 51	- 17	0	- 14	+ 1	
Moteurs, compresseurs, pompes	- 49	- 45	- 52	- 30	- 46	- 44	- 31	- 35	- 28	- 27	+ 5	- 18	- 16	- 16	- 18	
Construction électrique et électronique	- 10	- 28	- 26	- 35	- 56	- 19	- 44	- 33	- 45	- 54	- 1	- 2	- 15	- 3	- 7	
dont : Construction électrique d'équipement	- 7	- 10	- 10	- 27	- 48	- 14	- 26	- 16	- 38	- 63	+ 10	- 3	- 15	+ 8	+ 3	
Appareils électroménagers, radio, télévision	- 20	- 74	- 68	- 57	- 80	- 31	- 89	- 77	- 65	- 37	- 27	- 5	- 15	- 29	- 29	
Construction d'automobiles et pièces détachées	+ 14	- 5	- 20	- 25	+ 6	- 5	- 40	- 20	- 25	+ 14	0	+ 5	+ 5	+ 5	+ 14	
Construction d'autre matériel de transport	- 23	- 12	- 14	- 11	+ 7	+ 16	- 24	- 20	+ 2	+ 4	- 28	+ 5	- 1	- 10	- 22	
dont : Construction navale	- 17	- 25	- 15	- 5	- 5	+ 10	- 25	- 9	+ 20	+ 12	- 5	+ 7	- 4	- 2	- 2	
Construction de cycles et motocycles	- 81	- 39	- 35	- 90	- 70	- 66	+ 7	- 30	- 49	- 15	- 2	+ 5	+ 10	- 11	+ 9	

¹ Solde net des pourcentages des réponses « plus ferme » et « plus faible ».

² Solde net des pourcentages des réponses « en augmentation » et « en diminution ».

I - 4b.3 — INDUSTRIE MANUFACTURIERE

Valeur chiffrée des courbes synthétiques régionales et de leurs composantes

Région flamande

	Evolution						Appréciation						Prévisions				Courbe synthétique		p.m. Prix de vente ¹				
	rythme de production		commandes du marché intérieur		commandes à l'exportation		carnet de commandes total		carnet de commandes à l'exportation		stocks de produits finis		emploi		demande				évolution		prévisions		
	Série lissée ²	Série brute dessaisonnalisée	Série lissée ²	Série brute dessaisonnalisée	Série lissée ²	Série brute dessaisonnalisée	Série lissée ²	Série brute dessaisonnalisée	Série lissée ²	Série brute dessaisonnalisée	Série lissée ²	Série brute dessaisonnalisée	Série lissée ²	Série brute dessaisonnalisée	Série lissée ²	Série brute dessaisonnalisée	Série lissée ²	Série brute dessaisonnalisée	Série lissée ²	Série brute dessaisonnalisée	Série lissée ²	Série brute dessaisonnalisée	
1991	Septembre	- 7,5	- 6	- 6,5	- 9	-12,0	-13	-30,6	-26	-29,8	-30	+12,6	+14	- 7,9	- 8	- 3,9	- 4	-14,0	-13,8	- 2,5	- 7	+ 7,5	+10
	Octobre	- 8,0	-10	- 7,4	0	-11,0	- 7	-30,0	-22	-29,8	-29	+11,8	+10	- 8,5	-14	- 3,5	- 7	-13,8	-12,4	- 2,5	- 1	+ 6,5	+ 5
	Novembre	- 8,1	- 9	- 9,4	-15	-10,0	-20	-29,3	-33	-29,6	-30	+11,0	+12	- 9,4	- 6	- 3,0	0	-13,4	-15,6	- 2,6	+ 1	+ 5,6	+ 2
	Décembre	- 8,0	- 8	-11,0	-17	- 9,0	- 9	-27,8	-33	-29,4	-36	+10,5	+11	-10,0	-13	- 2,6	- 3	-13,0	-16,3	- 2,9	- 8	+ 5,4	+ 2
1992	Janvier	- 7,4	- 3	-12,0	+ 7	- 8,5	- 4	-26,6	-27	-29,0	-29	+10,1	+ 6	-10,4	- 9	- 2,6	- 2	-12,6	- 9,1	- 3,0	- 3	+ 5,6	+ 6
	Février	- 6,8	+ 3	-12,8	-11	- 9,3	- 3	-25,9	-24	-28,6	-25	+10,3	+10	-10,5	-12	- 4,3	- 2	-12,7	-10,5	- 2,9	- 3	+ 6,1	+ 8
	Mars	- 6,8	- 8	-13,0	-13	-10,6	- 9	-25,6	-24	-28,4	-25	+10,8	+ 7	-10,6	-10	- 7,4	- 4	-13,6	-12,5	- 2,6	+ 1	+ 6,8	+ 8
	Avril	- 7,0	-13	-13,6	-34	-11,9	-13	-25,9	-29	-28,3	-34	+11,5	+20	-11,0	- 8	-10,5	-16	-14,9	-20,9	- 2,5	+ 3	+ 6,9	+ 4
	Mai	- 8,1	+ 1	-14,6	-13	-13,1	-14	-26,5	-23	-28,4	-28	+12,5	+12	-11,8	-12	-13,4	-15	-16,1	-14,5	- 2,6	- 4	+ 6,6	+ 5
	Juin	- 9,4	- 8	-15,6	-11	-14,5	-23	-27,5	-28	-28,6	-29	+13,5	+12	-12,8	-14	-15,0	-14	-17,2	-17,4	- 3,0	- 2	+ 5,4	+ 8
	Juillet	-10,4	-10	-17,0	-18	-15,9	-19	-28,8	-28	-29,4	-24	+14,8	+14	-14,0	-11	-15,6	-16	-17,8	-17,5	- 4,3	- 3	+ 2,1	+ 8
	Août	-11,6	-11	-18,0	-19	-17,4	- 8	-31,4	-27	-31,6	-29	+16,1	+18	-15,4	-16	-16,8	-15	-19,0	-17,9	- 6,3	- 4	- 1,8	- 1
	Septembre	-13,1	-13	-18,8	-16	-19,3	- 3	-35,5	-34	-34,9	-33	+17,8	+16	-16,4	-19	-18,3	-21	-21,1	-19,4	- 8,4	-10	- 5,3	-11
	Octobre	-14,9	-21	-19,6	-20	-20,6	-21	-40,4	-43	-38,4	-42	+19,5	+19	-16,9	-17	-19,3	-18	-23,4	-25,1	-10,9	-11	- 7,5	- 9
	Novembre	-16,3	-15	-20,9	-20	-21,4	-28	-44,9	-46	-41,6	-42	+20,8	+22	-17,0	-18	-20,0	-23	-25,5	-26,8	-12,9	-15	- 7,5	-10
	Décembre	-17,0	-17	-22,8	-33	-21,9	-26	-48,0	-53	-43,8	-49	+20,6	+25	-17,0	-17	-20,1	-25	-26,6	-30,6	-14,0	-15	- 6,5	- 5
1993	Janvier	-16,3	-21	-24,8	-21	-21,6	-22	-49,6	-49	-44,8	-44	+18,9	+27	-17,3	-14	-19,4	-18	-26,8	-27,0	-14,8	-13	- 5,5	- 4
	Février	-14,1	-18	-26,6	-31	-20,8	-18	-49,8	-54	-45,0	-49	+16,6	+13	-18,0	-16	-19,4	-11	-26,5	-26,3	-15,0	-19	- 5,0	- 5
	Mars	-11,9	0	-27,8	-26	-19,8	- 9	-49,3	-47	-45,0	-44	+14,5	+12	-19,0	-19	-19,8	-22	-26,2	-22,4	-14,5	-21	- 4,8	-10
	Avril	- 9,6	- 4	-28,0	-28	-18,8	-32	-48,1	-54	-44,5	-48	+13,5	+14	-20,0	-24	-20,1	-16	-25,8	-27,5	-13,4	-15	- 4,3	- 5
	Mai	- 8,5	- 9	-27,5	-30	-18,0	-19	-46,8	-47	-43,9	-42	+13,5	+11	-20,6	-23	-20,9	-21	-25,4	-25,3	-11,8	-11	- 3,8	0
	Juin	.	-10	.	-24	.	-17	.	-46	.	-42	.	+16	.	-21	.	-23	.	-24,9	.	- 7	.	- 2
	Juillet	.	- 8	.	-31	.	-18	.	-45	.	-44	.	+16	.	-17	.	-24	.	-25,4	.	- 7	.	- 3
	Août	.	- 8	.	-24	.	-15	.	-45	.	-46	.	+13	.	-20	.	-20	.	-23,9	.	-10	.	- 4
	Septembre	.	-14	.	-20	.	- 5	.	-42	.	-43	.	+13	.	-16	.	-17	.	-21,3	.	- 4	.	- 3

¹ Les indicateurs de prix ne sont pas pris en considération pour le calcul de la courbe synthétique parce qu'ils ne présentent pas de profil conjoncturel. Etant donné qu'ils fournissent néanmoins une information tant rapide que fiable les indicateurs de prix sont repris p.m.

² Le lissage est effectué sur les données brutes dessaisonnalisées.

I - 4b.3 — INDUSTRIE MANUFACTURIERE

Valeur chiffrée des courbes synthétiques régionales et de leurs composantes (suite 1)

Région wallonne

	Evolution						Appréciation						Prévisions				Courbe synthétique		p.m. Prix de vente ¹				
	rythme de production		commandes du marché intérieur		commandes à l'exportation		carnet de commandes total		carnet de commandes à l'exportation		stocks de produits finis		emploi		demande				évolution		prévisions		
	Série lissée ²	Série brute dessaisonnalisée	Série lissée ²	Série brute dessaisonnalisée	Série lissée ²	Série brute dessaisonnalisée	Série lissée ²	Série brute dessaisonnalisée	Série lissée ²	Série brute dessaisonnalisée	Série lissée ²	Série brute dessaisonnalisée	Série lissée ²	Série brute dessaisonnalisée	Série lissée ²	Série brute dessaisonnalisée	Série lissée ²	Série brute dessaisonnalisée	Série lissée ²	Série brute dessaisonnalisée	Série lissée ²	Série brute dessaisonnalisée	
1991	Septembre	- 2,3	+ 6	-18,5	-27	-18,0	-19	-37,6	-35	-38,4	-38	+ 2,5	- 2	-11,1	-11	-31,3	-32	-19,2	-19,3	-14,8	-19	-13,8	-19
	Octobre	- 2,3	- 9	-18,0	-12	-17,6	-25	-37,9	-38	-38,6	-39	+ 2,3	- 1	-11,0	- 8	-29,6	-23	-19,2	-19,1	-13,6	-16	- 8,1	- 2
	Novembre	- 2,0	- 2	-17,8	-19	-14,8	-24	-38,0	-41	-38,6	-42	+ 2,6	+ 2	-11,5	- 8	-27,8	-31	-19,2	-21,1	-11,9	+ 3	- 3,0	+12
	Décembre	- 1,6	+ 1	-17,4	-23	-10,4	0	-37,8	-39	-38,0	-42	+ 3,4	+11	-12,6	-11	-26,0	-28	-18,6	-19,1	-10,3	-13	- 0,5	- 2
1992	Janvier	- 1,3	- 2	-16,9	+ 2	- 6,0	+ 4	-37,3	-35	-37,0	-35	+ 3,9	+ 9	-13,9	-15	-24,4	-20	-17,5	-13,8	- 9,0	+ 1	- 0,8	+ 4
	Février	- 1,1	+ 6	-17,5	- 1	- 3,1	-10	-37,0	-38	-36,3	-37	+ 4,0	+ 3	-15,1	-17	-24,1	-20	-17,0	-15,0	- 9,4	- 8	- 2,6	+ 1
	Mars	- 1,1	- 3	-18,1	-29	- 2,3	- 3	-37,6	-36	-37,0	-34	+ 4,0	+ 5	-15,9	-16	-25,6	-26	-17,3	-19,0	-11,1	-21	- 6,5	- 4
	Avril	- 2,0	+ 5	-18,0	-18	- 4,8	+ 2	-39,1	-32	-39,4	-26	+ 4,0	-13	-16,5	-16	-28,9	-23	-19,0	-11,9	-12,4	- 9	-10,9	-12
	Mai	- 3,3	- 6	-18,1	-23	-10,3	-43	-41,5	-43	-42,1	-45	+ 4,5	+ 3	-17,5	-15	-33,6	-40	-22,0	-27,3	-13,5	-15	-15,4	-17
	Juin	- 4,8	- 1	-18,4	-15	-15,8	- 1	-44,4	-48	-44,9	-46	+ 5,6	+ 5	-18,9	-20	-38,6	-35	-24,8	-21,4	-14,6	-18	-19,4	-25
	Juillet	- 7,4	- 5	-18,9	-17	-21,3	-27	-47,0	-43	-47,4	-46	+ 7,1	+ 7	-21,3	-23	-42,6	-44	-27,6	-26,5	-15,8	- 7	-23,1	-19
	Août	-10,4	- 9	-19,6	-21	-24,6	-20	-49,8	-49	-49,6	-55	+ 8,9	+ 8	-23,8	-20	-45,3	-48	-30,0	-28,8	-19,1	-12	-27,1	-23
	Septembre	-13,4	-20	-20,6	-19	-25,4	-33	-52,6	-53	-51,8	-54	+10,4	+14	-26,0	-28	-46,4	-52	-31,8	-34,1	-24,0	-21	-30,4	-36
	Octobre	-15,9	-19	-22,4	-40	-26,6	-23	-55,3	-55	-53,6	-48	+11,4	+12	-28,1	-28	-46,3	-45	-33,2	-33,8	-28,1	-36	-32,6	-34
	Novembre	-16,8	-16	-23,9	-28	-28,0	-30	-57,3	-59	-54,6	-55	+11,1	+14	-29,3	-31	-45,4	-49	-33,8	-35,3	-31,4	-34	-31,6	-37
	Décembre	-16,8	-16	-24,5	+12	-29,5	+ 1	-58,8	-61	-54,8	-57	+ 9,9	+11	-29,4	-30	-43,5	-43	-33,4	-25,6	-31,0	-33	-27,3	-32
1993	Janvier	-16,4	-22	-24,8	-24	-31,0	-35	-59,3	-61	-54,9	-54	+ 8,6	+ 7	-28,8	-31	-41,4	-38	-33,0	-34,0	-27,1	-32	-21,9	-11
	Février	-14,6	- 3	-24,1	-30	-31,6	-35	-58,8	-56	-55,0	-55	+ 7,5	+ 4	-27,8	-25	-41,4	-35	-32,5	-30,4	-22,3	-19	-14,9	-19
	Mars	-12,9	-19	-23,4	-23	-30,3	-31	-58,3	-57	-54,9	-55	+ 7,1	+ 7	-26,8	-26	-43,1	-50	-31,9	-33,5	-16,9	-16	- 8,0	-14
	Avril	-11,1	-16	-23,3	-23	-26,8	-19	-57,3	-62	-54,4	-57	+ 7,4	+ 4	-26,1	-27	-45,5	-38	-31,6	-30,8	-13,0	0	- 2,5	+ 1
	Mai	- 8,0	- 5	-22,6	-35	-21,6	-34	-56,1	-55	-53,6	-52	+ 7,6	+ 9	-25,6	-26	-48,5	-54	-30,9	-33,8	-10,9	- 9	+ 2,6	+ 3
	Juin	.	+ 1	.	-18	.	- 9	.	-57	.	-54	.	+ 9	.	-27	.	-50	.	-27,9	.	-11	.	+ 9
	Juillet	.	-13	.	-29	.	-15	.	-54	.	-52	.	+ 8	.	-22	.	-56	.	-31,1	.	-17	.	+ 8
	Août	.	- 1	.	-19	.	- 2	.	-51	.	-48	.	+ 8	.	-23	.	-42	.	-24,3	.	- 8	.	+ 9
	Septembre	.	- 2	.	-12	.	+19	.	-52	.	-43	.	+ 8	.	-23	.	-44	.	-20,6	.	- 4	.	+ 8

¹ Les indicateurs de prix ne sont pas pris en considération pour le calcul de la courbe synthétique parce qu'ils ne présentent pas de profil conjoncturel. Etant donné qu'ils fournissent néanmoins une information tant rapide que fiable les indicateurs de prix sont repris p.m.

² Le lissage est effectué sur les données brutes dessaisonnalisées.

I - 4b.4 — INDUSTRIE MANUFACTURIERE : RESULTATS BRUTS PAR REGION

	A. Appréciation du carnet de commandes total ¹					B. Appréciation du niveau des stocks de produits finis ¹				
	1992	1993				1992	1993			
	Septembre	1 ^{er} trimestre	2 ^e trimestre	3 ^e trimestre	Septembre	Septembre	1 ^{er} trimestre	2 ^e trimestre	3 ^e trimestre	Septembre
REGION FLAMANDE										
Ensemble des industries	- 38	- 49	- 47	- 42	- 42	+ 16	+ 18	+ 16	+ 14	+ 12
I. Biens de consommation	- 40	- 39	- 52	- 45	- 41	+ 9	+ 19	+ 25	+ 16	+ 8
II. Biens d'investissement	- 55	- 66	- 64	- 49	- 46	+ 26	+ 17	+ 12	+ 14	+ 14
III. Biens intermédiaires	- 24	- 45	- 32	- 38	- 45	+ 6	+ 16	+ 12	+ 10	+ 10
dont :										
Industrie textile (y compris la confection et la bonneterie)	- 46	- 48	- 49	- 39	- 30	+ 15	+ 24	+ 25	+ 16	+ 4
Industrie de la transformation du bois	- 51	- 52	- 55	- 36	- 38	+ 31	+ 30	+ 35	+ 24	+ 33
Industrie du papier et carton (fabrication et transformation)	- 2	- 51	- 38	- 35	- 55	+ 1	+ 7	+ 12	+ 5	+ 7
Industries de la chimie, de la transformation de matières plastiques et du raffinage de pétrole	- 11	- 30	- 12	- 19	- 28	- 5	+ 5	+ 7	+ 5	+ 3
Industrie des produits minéraux non métalliques	- 35	- 42	- 40	- 34	- 36	+ 2	- 12	- 12	- 10	- 2
Industrie des fabrications métalliques	- 51	- 60	- 65	- 60	- 56	+ 28	+ 24	+ 16	+ 20	+ 19
REGION WALLONNE										
Ensemble des industries	- 55	- 56	- 56	- 52	- 54	+ 11	+ 8	+ 8	+ 6	+ 6
I. Biens de consommation	- 32	- 35	- 55	- 50	- 53	+ 26	+ 10	+ 23	+ 22	+ 22
II. Biens d'investissement	- 23	- 33	- 34	- 31	- 30	+ 8	+ 11	+ 9	+ 12	+ 17
III. Biens intermédiaires	- 77	- 72	- 68	- 64	- 70	+ 10	+ 10	+ 4	0	- 5
dont :										
Industrie textile (y compris la confection et la bonneterie)	- 94	- 94	- 89	- 61	- 78	+ 68	+ 32	+ 24	+ 19	+ 18
Industrie de la transformation du bois	- 9	- 58	- 74	- 54	- 47	+ 1	+ 9	- 3	- 21	- 17
Industrie du papier et carton (fabrication et transformation)	- 72	- 66	- 35	- 49	- 67	+ 62	+ 59	+ 45	+ 31	+ 10
Industries de la chimie, de la transformation de matières plastiques et du raffinage de pétrole	- 37	- 41	- 36	- 31	- 44	+ 3	+ 14	+ 2	+ 1	0
Industrie des produits minéraux non métalliques	- 22	- 25	- 43	- 34	- 31	+ 27	+ 15	+ 19	+ 27	+ 27
Industrie des fabrications métalliques	- 41	- 46	- 44	- 44	- 41	+ 4	+ 4	+ 10	+ 7	+ 15

¹ Solde net des pourcentages des réponses « supérieur à la normale » et « inférieur à la normale ».

I - 4b.4 — INDUSTRIE MANUFACTURIERE : RESULTATS BRUTS PAR REGION (suite 1)

	C. Appréciation de la capacité de production installée ¹					D. Degré d'utilisation de la capacité de production installée (%)					E. Durée moyenne de production assurée (mois)				
	1992		1993			1992		1993			1992	1993			
	Septembre	Décembre	Mars	Juin	Septembre	Septembre	Décembre	Mars	Juin	Septembre	Septembre	1 ^{er} trim.	2 ^e trim.	3 ^e trim.	Septembre
REGION FLAMANDE															
Ensemble des industries ²	+ 38	+ 48	+ 49	+ 48	+ 47	77,6	75,5	76,6	77,2	77,5	3,0	2,7	2,6	2,6	2,6
I. Biens de consommation	+ 25	+ 39	+ 28	+ 37	+ 41	76,5	74,4	80,0	80,3	80,8	1,5	1,6	1,7	1,6	1,7
II. Biens d'investissement	+ 58	+ 59	+ 68	+ 56	+ 58	76,4	75,3	73,4	74,2	73,9	5,3	4,6	4,4	4,3	4,2
III. Biens intermédiaires	+ 20	+ 44	+ 41	+ 42	+ 37	80,7	76,1	76,2	77,1	77,0	2,4	2,0	2,0	1,9	1,9
dont :															
Industrie textile (y compris la confection et la bonneterie)	+ 50	+ 52	+ 53	+ 49	+ 45	74,4	73,4	73,7	74,6	75,8	2,0	1,9	2,0	2,0	2,1
Industrie de la transformation du bois	+ 41	+ 45	+ 46	+ 53	+ 57	80,0	79,5	77,1	77,8	78,9	1,6	1,5	1,4	1,5	1,5
Industrie du papier et carton (fabrication et transformation)	+ 52	+ 62	+ 62	+ 51	+ 63	82,0	76,1	72,3	74,4	75,8	1,2	1,1	1,1	1,2	1,2
Industrie des produits minéraux non métalliques	+ 48	+ 32	+ 35	+ 41	+ 58	83,1	79,6	81,4	81,7	80,6	2,6	2,5	2,6	2,6	2,5
Industrie des fabrications métalliques	+ 39	+ 52	+ 50	+ 51	+ 50	75,2	73,2	76,3	77,2	77,4	4,0	3,5	3,4	3,3	3,2
RÉGION WALLONNE															
Ensemble des industries ²	+ 58	+ 59	+ 63	+ 63	+ 61	69,6	67,7	68,2	67,7	70,0	3,2	2,8	2,7	2,7	2,8
I. Biens de consommation	+ 37	+ 63	+ 51	+ 68	+ 37	79,3	68,3	65,7	65,3	71,6	1,6	1,5	1,6	1,9	1,8
II. Biens d'investissement	+ 35	+ 41	+ 44	+ 48	+ 47	78,6	76,3	74,7	74,0	75,7	5,3	4,5	4,3	4,4	4,3
III. Biens intermédiaires	+ 64	+ 71	+ 73	+ 61	+ 71	64,9	63,2	64,4	67,4	66,9	1,4	1,5	1,4	1,4	1,4
dont :															
Industrie textile (y compris la bonneterie)	+ 95	+ 72	+100	+100	+ 80	65,4	63,9	53,9	48,2	61,7	0,9	0,9	0,8	1,0	1,0
Industrie de la transformation du bois	+ 19	+ 77	+ 80	+ 74	+ 72	80,0	55,4	36,9	36,8	60,2	1,2	1,3	1,3	1,7	1,7
Industrie du papier et carton (fabrication et transformation)	+ 33	+ 32	+ 67	+ 58	+ 78	84,6	81,3	81,0	84,3	80,7	1,2	1,2	1,6	1,2	1,1
Industrie des produits minéraux non métalliques	- 8	+ 24	+ 12	+ 28	- 2	84,8	82,2	80,9	82,6	82,2	1,6	1,5	1,5	1,6	1,6
Industrie des fabrications métalliques	+ 50	+ 51	+ 61	+ 60	+ 61	74,8	72,1	71,4	70,8	74,1	5,4	4,7	4,5	4,5	4,6

¹ Solde net des pourcentages des réponses indiquant une capacité « plus que suffisante » ou « insuffisante ».

² A l'exclusion des industries de la chimie et du raffinage de pétrole.

I - 4b.4 — INDUSTRIE MANUFACTURIERE : RESULTATS BRUTS PAR REGION (suite 2)

	F. Prévision de la demande au cours des trois prochains mois ¹					G. Prévision de l'emploi au cours des trois prochains mois ¹					H. Prévision des prix de vente au cours des trois prochains mois ²				
	1992	1993			Septembre	1992	1993			Septembre	1992	1993			Septembre
	Septembre	1 ^{er} trim.	2 ^e trim.	3 ^e trim.		Septembre	1 ^{er} trim.	2 ^e trim.	3 ^e trim.		Septembre	1 ^{er} trim.	2 ^e trim.	3 ^e trim.	
REGION FLAMANDE															
Ensemble des industries	- 24	- 15	- 20	- 19	- 19	- 21	- 16	- 21	- 16	- 19	- 7	- 6	- 5	- 3	+ 1
I. Biens de consommation	- 10	- 5	- 15	- 12	- 13	- 14	- 3	- 32	- 18	- 20	+ 8	0	+ 1	+ 1	+ 7
II. Biens d'investissement	- 43	- 21	- 24	- 20	- 20	- 29	- 28	- 20	- 20	- 35	+ 2	+ 1	- 4	- 6	- 5
III. Biens intermédiaires	- 20	- 19	- 22	- 24	- 23	- 18	- 19	- 15	- 13	- 8	- 25	- 15	- 11	- 3	+ 1
dont :															
Industrie textile (y compris la confection et la bonneterie)	- 22	- 28	- 26	- 10	- 14	- 33	- 28	- 24	- 13	- 11	- 12	- 10	- 11	0	+ 2
Industrie de la transformation du bois	- 47	- 41	- 47	- 28	- 29	- 31	- 31	- 31	- 16	- 20	+ 16	+ 4	+ 3	+ 8	+ 11
Industrie du papier et carton (fabrication et transformation)	- 33	- 31	- 35	- 41	- 34	- 33	- 36	- 19	- 40	- 45	- 42	- 37	- 25	- 32	- 41
Industries de la chimie, de la transformation de matières plastiques et du raffinage de pétrole	- 13	+ 1	- 7	- 18	- 14	- 9	- 2	- 4	- 3	- 2	- 22	- 13	- 21	- 18	- 9
Industrie des produits minéraux non métalliques	- 43	- 31	- 40	- 34	- 47	- 27	- 11	- 19	- 31	- 45	- 11	- 1	- 7	- 10	- 8
Industrie des fabrications métalliques	- 25	- 11	- 16	- 17	- 18	- 20	- 16	- 28	- 24	- 33	+ 5	- 2	- 2	- 2	+ 1
REGION WALLONNE															
Ensemble des industries	- 52	- 38	- 46	- 47	- 47	- 30	- 24	- 24	- 22	- 25	- 39	- 6	+ 4	+ 1	+ 1
I. Biens de consommation	- 32	- 21	- 51	- 42	- 42	- 34	- 25	- 34	- 23	- 16	- 3	+ 9	+ 2	- 17	- 20
II. Biens d'investissement	- 34	- 28	- 35	- 32	- 35	- 39	- 38	- 38	- 33	- 37	- 18	- 16	- 17	- 20	- 23
III. Biens intermédiaires	- 58	- 44	- 45	- 53	- 49	- 19	- 15	- 12	- 11	- 16	- 57	- 6	+ 14	+ 11	+ 18
dont :															
Industrie textile (y compris la bonneterie)	- 76	- 55	- 64	- 36	- 34	- 47	- 35	- 34	- 23	- 5	- 39	- 16	- 29	- 29	- 33
Industrie de la transformation du bois	- 55	- 28	- 62	- 24	- 11	- 61	- 43	- 39	- 20	0	+ 22	+ 30	- 4	- 4	+ 1
Industrie du papier et carton (fabrication et transformation)	+ 5	- 8	+ 19	- 12	- 15	- 21	- 8	- 14	- 20	- 31	- 35	- 56	- 35	- 56	- 53
Industries de la chimie, de la transformation de matières plastiques et du raffinage de pétrole	- 26	- 13	- 10	- 35	- 26	- 10	- 15	- 7	- 12	- 18	- 16	- 20	- 17	- 13	+ 9
Industrie des produits minéraux non métalliques	- 7	- 25	- 41	- 29	- 30	- 32	- 37	- 63	- 36	- 29	- 4	- 5	- 8	- 30	- 40
Industrie des fabrications métalliques	- 42	- 38	- 41	- 44	- 42	- 38	- 37	- 31	- 28	- 33	- 26	- 23	- 17	- 21	- 21

¹ Solde net des pourcentages des réponses « plus ferme » et « plus faible ».

² Solde net des pourcentages des réponses « en augmentation » et « en diminution ».

I - 4c.1 — INDUSTRIE DE LA CONSTRUCTION

Valeur chiffrée de la courbe synthétique et de ses composantes

Gros œuvre de bâtiments

	Evolution								Appréciation du carnet d'ordres		Prévisions				Courbe synthétique		p.m. Prix ¹				
	activité de construction		carnet de commandes		emploi		matériel				emploi		demande				évolution		prévisions		
	Série lissée ²	Série brute dessaisonnalisée	Série lissée ²	Série brute dessaisonnalisée	Série lissée ²	Série brute dessaisonnalisée	Série lissée ²	Série brute dessaisonnalisée	Série lissée ²	Série brute dessaisonnalisée	Série lissée ²	Série brute dessaisonnalisée	Série lissée ²	Série brute dessaisonnalisée	Série lissée ²	Série brute dessaisonnalisée	Série lissée ²	Série brute dessaisonnalisée	Série lissée ²	Série brute dessaisonnalisée	
1991	Septembre ...	- 0,9	+ 7	+ 2,0	+ 9	+ 3,6	+ 5	+12,5	+13	+ 3,8	+ 2	+ 6,9	+ 3	- 0,1	+ 2	+ 4,1	+ 5,9	+ 8,6	+ 7	+19,9	+21
	Octobre	- 1,1	+ 3	0	0	+ 4,9	+ 1	+12,1	+10	+ 1,4	+ 3	+ 6,3	+ 5	- 0,5	- 6	+ 3,3	+ 2,3	+ 7,4	+ 7	+19,0	+18
	Novembre ...	- 2,1	- 6	- 2,4	- 4	+ 6,0	+ 8	+11,8	+13	- 0,9	- 4	+ 6,0	+ 6	- 0,8	+ 1	+ 2,5	+ 2,0	+ 6,3	+ 7	+17,8	+20
	Décembre ...	- 3,4	- 3	- 4,8	- 7	+ 6,6	+ 7	+11,3	+11	- 2,9	- 4	+ 6,1	+10	- 1,4	- 4	+ 2,0	+ 1,4	+ 5,1	+ 3	+15,8	+16
1992	Janvier	- 5,1	- 5	- 6,6	- 4	+ 6,3	+ 9	+10,8	+11	- 5,8	- 1	+ 6,3	+ 7	- 2,1	- 1	+ 1,1	+ 2,3	+ 3,8	+ 6	+13,4	+14
	Février	- 7,4	+ 2	- 9,0	- 8	+ 5,0	+ 6	+ 9,8	+14	- 9,4	- 7	+ 6,1	+ 5	- 2,9	0	- 0,9	+ 1,7	+ 2,3	+ 2	+10,9	+ 9
	Mars	- 9,4	-12	-11,6	-11	+ 3,0	+ 3	+ 8,3	+ 9	-13,3	-15	+ 5,4	+ 6	- 4,3	- 4	- 3,4	- 3,4	+ 1,1	0	+ 8,0	+ 5
	Avril	-11,3	-25	-13,8	-16	+ 0,4	+ 1	+ 6,8	- 1	-16,9	-20	+ 3,6	+ 7	- 6,1	- 4	- 5,9	- 8,3	0	+ 1	+ 5,3	+10
	Mai	-12,4	-13	-15,6	-27	- 2,0	- 3	+ 5,8	+ 5	-19,0	-21	+ 1,5	- 2	- 8,3	-14	- 8,0	-10,7	- 1,4	- 4	+ 2,8	- 1
	Juin	-12,0	- 8	-16,8	-23	- 4,0	- 7	+ 5,8	+ 5	-19,5	-19	- 0,5	+ 1	-10,6	-11	- 8,9	- 8,9	- 3,3	- 4	+ 0,6	+ 2
	Juillet	-10,9	- 7	-16,9	-12	- 5,3	- 5	+ 6,3	+ 9	-19,1	-21	- 2,3	- 2	-12,3	- 9	- 9,0	- 6,7	- 5,8	0	- 0,8	0
	Août	- 9,3	-15	-16,6	-15	- 5,5	- 5	+ 6,8	+ 9	-18,3	-19	- 3,5	- 5	-13,0	-19	- 8,9	- 9,9	- 7,8	-11	- 1,6	- 2
	Septembre ...	- 6,8	-16	-15,9	-18	- 5,8	-12	+ 6,9	+ 7	-17,4	-17	- 4,6	-10	-13,0	-24	- 8,6	-12,9	- 9,3	-10	- 2,8	- 2
	Octobre	- 4,4	- 5	-14,6	-20	- 6,0	- 8	+ 6,6	+ 7	-16,6	-16	- 5,8	- 3	-12,6	-13	- 8,1	- 8,3	-10,1	-10	- 4,8	- 3
	Novembre ...	- 2,8	- 1	-13,8	-11	- 6,3	+ 5	+ 6,4	+ 6	-16,1	-16	- 7,0	- 6	-12,3	- 6	- 7,9	- 4,1	-10,6	- 9	- 7,5	- 7
	Décembre ...	- 2,0	+ 1	-14,1	- 1	- 6,9	+ 4	+ 6,0	+ 5	-16,6	-16	-10,1	- 7	-11,9	-12	- 8,3	- 3,7	-11,6	-11	-10,4	-12
1993	Janvier	- 2,6	0	-15,9	-13	- 7,4	- 7	+ 5,5	+ 6	-18,0	-16	-14,8	-11	-11,6	-12	- 9,4	- 7,6	-12,9	-13	-12,6	-15
	Février	- 4,1	- 5	-18,1	-20	- 8,0	-11	+ 4,8	+ 7	-19,8	-21	-19,3	-25	-11,3	-10	-10,6	-12,1	-14,0	-16	-13,4	-14
	Mars	- 5,9	-10	-20,4	-22	- 8,6	-11	+ 3,8	+ 2	-21,9	-22	-23,3	-31	-10,6	-11	-11,9	-15,0	-14,3	-15	-12,9	-14
	Avril	- 7,1	- 6	-21,8	-24	- 8,8	- 8	+ 3,0	0	-23,5	-24	-25,0	-30	- 9,8	-13	-12,6	-15,0	-13,5	-19	-12,0	-11
	Mai	- 7,8	- 8	-22,0	-22	- 9,1	- 5	+ 2,6	+ 4	-24,5	-25	-24,3	-25	- 8,6	- 8	-12,7	-12,7	-12,5	-11	-11,0	- 7
	Juin	- 8	.	-20	.	-11	.	+ 1	.	-26	.	-19	.	- 6	.	-12,7	.	-10	.	- 6
	Juillet	- 3	.	-23	.	- 4	.	+11	.	-25	.	-11	.	- 8	.	- 9,0	.	- 8	.	-11
	Août	-20	.	-18	.	-14	.	+ 3	.	-32	.	-25	.	- 3	.	-15,6	.	-15	.	-10
	Septembre	-14	.	-29	.	-13	.	+ 1	.	-28	.	-18	.	- 6	.	-15,3	.	-18	.	-20

¹ Les indicateurs de prix ne sont pas pris en considération pour le calcul de la courbe synthétique parce qu'ils ne présentent pas de profil conjoncturel. Etant donné qu'ils fournissent néanmoins une information tant rapide que fiable les indicateurs de prix sont repris p.m.

² Le lissage est effectué sur les données brutes dessaisonnalisées.

I - 4c.1 — INDUSTRIE DE LA CONSTRUCTION

Valeur chiffrée de la courbe synthétique et de ses composantes (suite 1)

Travaux de génie civil et travaux routiers

	Evolution								Appréciation du carnet d'ordres		Prévisions				Courbe synthétique		p.m. Prix ¹			
	activité de construction		nombre de soumissions et devis		montant des travaux à exécuter		nombre de contrats conclus				emploi		demande				évolution		prévisions	
	Série lissée ²	Série brute dessaisonnalisée	Série lissée ²	Série brute dessaisonnalisée	Série lissée ²	Série brute dessaisonnalisée	Série lissée ²	Série brute dessaisonnalisée	Série lissée ²	Série brute dessaisonnalisée	Série lissée ²	Série brute dessaisonnalisée	Série lissée ²	Série brute dessaisonnalisée	Série lissée ²	Série brute dessaisonnalisée	Série lissée ²	Série brute dessaisonnalisée	Série lissée ²	Série brute dessaisonnalisée
1991. Septembre ...	- 3,5	0	+ 1,5	-18	-15,3	- 8	- 0,1	+ 1	-37,9	-41	+ 4,0	+ 8	+ 6,6	+11	- 7,3	- 6,7	+ 0,1	0	+ 6,9	+ 9
Octobre	- 3,0	- 3	+ 2,5	+ 3	-15,8	-18	- 0,3	- 2	-38,5	-41	+ 2,6	+ 6	+ 6,6	- 7	- 7,6	- 8,9	+ 0,4	+ 1	+ 6,0	+ 7
Novembre ...	- 1,5	- 4	+ 4,0	- 1	-15,4	-16	+ 0,1	- 1	-38,8	-37	+ 0,4	- 3	+ 6,5	+ 7	- 6,9	- 7,9	+ 0,5	+ 4	+ 4,5	+ 6
Décembre ...	+ 1,5	- 6	+ 5,5	+18	-14,1	-18	+ 0,8	0	-38,3	-39	- 1,9	- 3	+ 6,6	- 5	- 5,5	- 7,6	+ 0,4	0	+ 3,0	0
1992 Janvier	+ 4,5	+12	+ 5,6	+17	-12,9	-10	+ 1,3	+13	-37,1	-40	- 2,5	- 7	+ 7,1	+ 8	- 4,0	- 1,0	- 0,5	+ 1	+ 1,6	+ 1
Février	+ 6,9	+20	+ 4,1	+ 7	-11,6	-11	+ 1,8	+ 4	-36,0	-34	- 1,5	- 3	+ 8,1	+ 5	- 3,0	- 1,7	- 2,0	- 1	+ 1,0	+ 1
Mars	+ 6,6	+ 9	+ 1,9	- 4	-11,0	- 6	+ 1,5	+ 2	-35,5	-32	- 0,5	+ 1	+ 9,1	+17	- 3,1	- 1,9	- 3,4	- 5	+ 0,8	- 3
Avril	+ 3,9	0	- 0,4	0	-11,5	-15	+ 0,5	+ 2	-35,9	-35	0	+ 3	+ 9,5	+10	- 4,1	- 5,0	- 4,6	- 5	+ 0,3	+ 2
Mai	+ 0,6	- 4	- 2,3	- 6	-13,3	-11	- 1,0	- 6	-36,8	-38	- 0,8	+ 7	+ 9,1	+15	- 5,8	- 6,1	- 5,4	- 6	- 0,3	+ 1
Juin	- 2,5	+ 4	- 3,0	- 2	-15,8	- 1	- 2,5	- 2	-37,8	-39	- 2,5	- 7	+ 8,4	+ 8	- 7,8	- 5,6	- 5,6	- 9	- 0,8	- 1
Juillet	- 5,8	- 4	- 3,6	- 2	-18,3	-26	- 2,9	-14	-38,3	-37	- 4,3	- 3	+ 7,6	+ 7	- 9,3	-11,3	- 5,8	- 5	- 1,1	- 1
Août	- 8,8	-14	- 4,9	- 7	-19,1	-26	- 2,6	- 1	-38,4	-43	- 5,3	- 8	+ 6,9	+ 7	-10,6	-13,1	- 5,6	- 7	- 1,5	- 3
Septembre ...	-10,9	- 8	- 5,0	-12	-17,6	-21	- 1,9	- 9	-38,1	-39	- 5,3	- 5	+ 6,1	- 7	-10,5	-14,4	- 5,1	- 6	- 1,9	- 2
Octobre	-12,1	-14	- 4,3	- 2	-15,4	- 8	- 1,1	- 1	-37,4	-36	- 4,5	- 8	+ 5,5	- 5	- 9,3	-10,6	- 4,4	- 1	- 2,3	+ 2
Novembre ...	-11,6	-15	- 3,1	-10	-13,9	- 9	- 1,3	+ 8	-37,0	-36	- 3,8	- 3	+ 5,0	+21	- 8,1	- 6,3	- 4,0	- 5	- 2,6	- 3
Décembre ...	- 9,9	-11	- 1,1	0	-14,3	-12	- 1,8	+15	-36,8	-40	- 3,3	- 3	+ 4,8	+ 5	- 6,9	- 6,6	- 5,1	- 3	- 2,8	- 3
1993 Janvier	- 8,5	+17	+ 1,1	+ 2	-15,9	-20	- 2,3	- 3	-36,3	-34	- 3,4	+ 2	+ 4,9	+ 4	- 6,2	- 4,6	- 7,6	- 2	- 2,6	+ 3
Février	- 7,5	+ 1	+ 3,6	+ 7	-17,5	-18	- 1,8	- 3	-35,6	-40	- 4,1	- 1	+ 5,0	+12	- 5,9	- 6,0	-10,4	-16	- 2,5	- 3
Mars	- 7,0	- 7	+ 6,5	- 2	-18,0	-27	+ 0,4	- 6	-34,5	-37	- 4,9	-11	+ 4,8	+ 5	- 5,7	-12,1	-12,6	-14	- 2,6	0
Avril	- 7,0	- 7	+ 9,3	+11	-17,5	-16	+ 3,1	+ 5	-32,5	-33	- 5,4	- 6	+ 4,3	+ 8	- 5,5	- 5,4	-12,8	-14	- 2,9	- 4
Mai	- 7,9	- 7	+11,1	+16	-17,3	-19	+ 5,9	+11	-30,4	-31	- 5,3	-10	+ 3,6	+ 2	- 5,4	- 5,4	-11,3	-12	- 3,4	- 1
Juin	- 6	.	+20	.	-16	.	+18	.	-27	.	- 4	.	+ 3	.	- 1,7	.	- 8	.	- 4
Juillet	-14	.	+12	.	-13	.	+ 8	.	-23	.	- 3	.	- 5	.	- 5,4	.	- 8	.	- 6
Août	-16	.	+12	.	-24	.	- 1	.	-27	.	- 4	.	+ 3	.	- 8,1	.	- 7	.	- 3
Septembre	-21	.	+10	.	-32	.	-12	.	-38	.	-17	.	- 5	.	-16,4	.	- 7	.	- 7

¹ Les indicateurs de prix ne sont pas pris en considération pour le calcul de la courbe synthétique parce qu'ils ne présentent pas de profil conjoncturel. Etant donné qu'ils fournissent néanmoins une information tant rapide que fiable les indicateurs de prix sont repris p.m.

² Le lissage est effectué sur les données brutes dessaisonnalisées.

I - 4c.2 — INDUSTRIE DE LA CONSTRUCTION

Courbes synthétiques

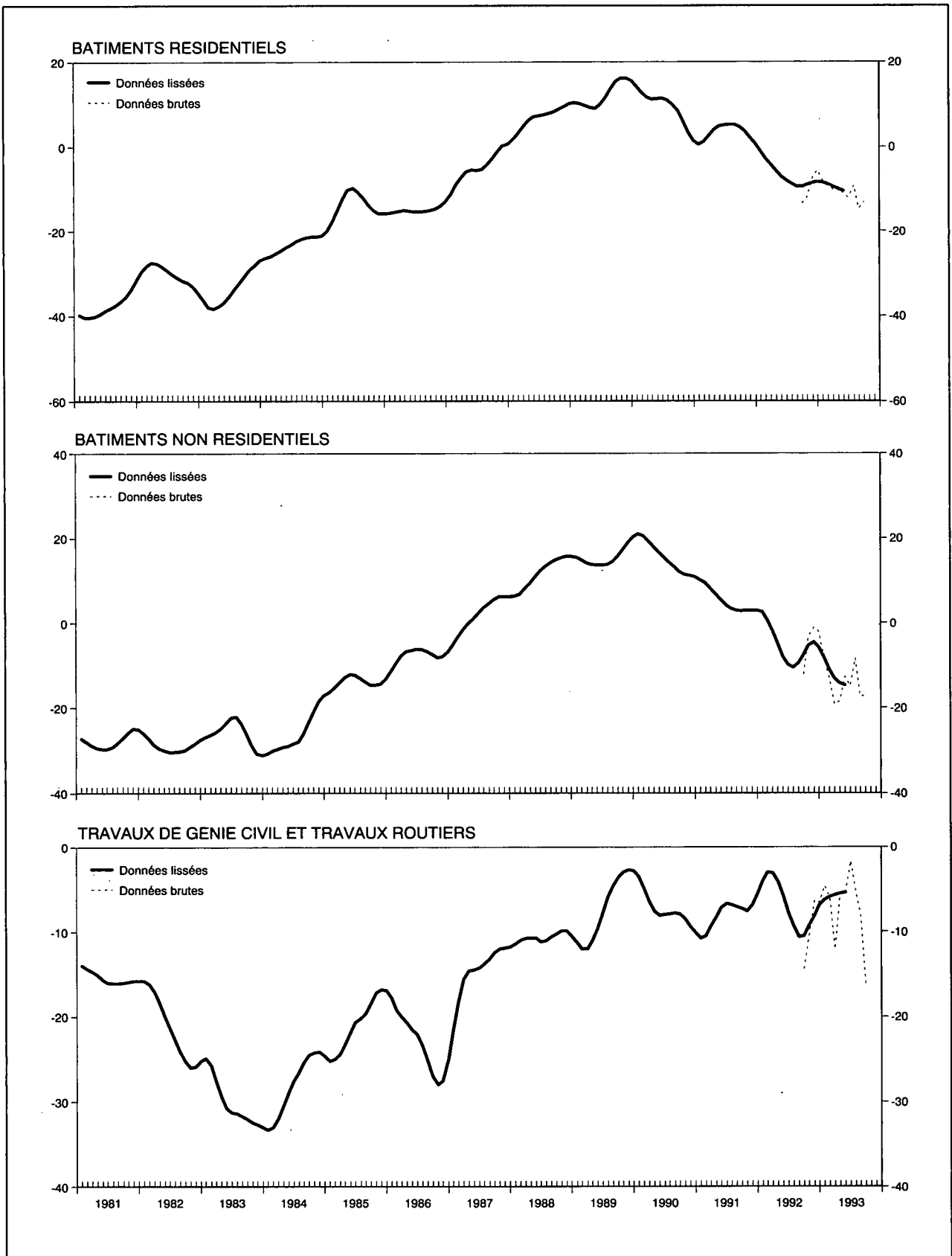

I - 4c.3 — INDUSTRIE DE LA CONSTRUCTION

Résultats bruts par secteur

	1992	1993			
	Septembre	1 ^{er} trimestre	2 ^e trimestre	3 ^e trimestre	Septembre
A. Evolution de l'activité de construction¹					
Gros œuvre de bâtiments	- 2	- 23	- 21	- 24	- 6
dont :					
Bâtiments résidentiels	0	- 20	- 14	- 22	- 2
Bâtiments non-résidentiels	- 4	- 27	- 28	- 26	- 11
Génie civil et travaux routiers	+ 10	- 37	- 27	- 30	- 5
B. Appréciation du carnet d'ordres²					
Gros œuvre de bâtiments	- 14	- 24	- 22	- 25	- 25
dont :					
Bâtiments résidentiels	- 10	- 21	- 14	- 23	- 20
Bâtiments non-résidentiels	- 19	- 28	- 29	- 27	- 30
Génie civil et travaux routiers	- 37	- 38	- 28	- 31	- 38
C. Prévisions de l'emploi au cours des trois prochains mois³					
Gros œuvre de bâtiments	- 12	- 19	- 21	- 18	- 21
dont :					
Bâtiments résidentiels	- 14	- 9	- 17	- 12	- 11
Bâtiments non-résidentiels	- 10	- 29	- 25	- 23	- 29
Génie civil et travaux routiers	- 5	+ 2	- 4	- 9	- 18
D. Prévisions des prix au cours des trois prochains mois⁴					
Gros œuvre de bâtiments	- 2	- 13	- 8	- 14	- 19
dont :					
Bâtiments résidentiels	0	- 6	+ 1	- 9	- 14
Bâtiments non-résidentiels	- 4	- 19	- 16	- 19	- 25
Génie civil et travaux routiers	- 4	+ 2	- 4	- 7	- 9

¹ Solde net des pourcentages des réponses « a augmenté » et « a diminué ».

² Solde net des pourcentages des réponses « plus que suffisant » et « insuffisant ».

³ Solde net des pourcentages des réponses « accru » et « réduit ».

⁴ Solde net des pourcentages des réponses « augmenter » et « diminuer ».

I - 4d. — COMMERCE

Valeur chiffrée de la courbe synthétique et de ses composantes

	Evolution		Appréciation				Prévisions						Courbe synthétique		p.m. Prix de vente ¹			
	ventes		ventes		stocks		commandes aux fournisseurs belges		commandes aux fournisseurs étrangers		demande				évolution		prévisions	
	Série lissée ²	Série brute dessaisonnalisée	Série lissée ²	Série brute dessaisonnalisée	Série lissée ²	Série brute dessaisonnalisée	Série lissée ²	Série brute dessaisonnalisée	Série lissée ²	Série brute dessaisonnalisée	Série lissée ²	Série brute dessaisonnalisée	Série lissée ²	Série brute dessaisonnalisée	Série lissée ²	Série brute dessaisonnalisée	Série lissée ²	Série brute dessaisonnalisée
1991																		
Septembre	+ 3,5	- 6	- 9,8	-14	+18,0	+16	- 5,9	-14	- 3,3	- 4	+ 1,0	0	- 3,1	- 9,0	+ 3,9	+ 1	+12,0	+12
Octobre	+ 4,4	+18	- 8,9	+ 1	+16,8	+20	- 1,9	- 6	- 3,5	- 1	+ 2,4	0	- 1,6	- 1,3	+ 3,3	+ 1	+12,0	+13
Novembre	+ 4,4	+ 5	- 8,9	- 7	+16,8	+12	+ 2,4	+12	- 4,0	- 6	+ 4,6	+10	- 0,9	+ 0,3	+ 3,0	+ 3	+11,9	+11
Décembre	+ 4,3	+ 2	- 9,5	-10	+17,5	+16	+ 5,8	+10	- 4,9	+ 3	+ 6,4	+11	- 1,0	0,0	+ 2,8	+ 3	+11,6	+18
1992																		
Janvier	+ 4,6	+ 4	-10,0	-12	+19,1	+18	+ 5,5	+ 4	- 5,9	- 6	+ 7,0	+ 5	- 1,7	- 3,8	+ 2,3	+ 5	+11,4	+12
Février	+ 5,3	+27	-10,1	- 4	+21,1	+20	+ 1,8	+15	- 6,4	- 7	+ 6,4	+ 9	- 2,8	+ 3,3	+ 1,8	0	+11,1	+11
Mars	+ 5,9	-11	-10,3	-27	+22,9	+32	- 2,9	- 9	- 7,0	- 3	+ 5,1	+ 4	- 4,4	-13,0	+ 1,3	- 1	+10,9	+ 6
Avril	+ 6,6	+ 7	-10,5	-17	+23,8	+25	- 7,0	- 8	- 8,0	-13	+ 3,5	+ 4	- 6,1	- 8,7	+ 1,0	+ 1	+10,6	+10
Mai	+ 6,4	+ 7	-10,5	+ 2	+22,9	+25	- 9,1	- 8	- 8,9	-10	+ 1,3	+ 5	- 7,3	- 4,8	+ 1,0	+ 1	+10,1	+15
Juin	+ 4,8	+12	-11,3	- 6	+21,1	+18	- 9,9	-11	- 9,6	- 3	- 1,1	- 3	- 8,6	- 4,8	+ 1,0	+ 2	+ 9,4	+11
Juillet	+ 2,3	- 5	-12,6	-12	+19,4	+20	-10,9	-10	-10,4	-10	- 3,5	- 6	- 9,6	-10,5	+ 0,9	+ 3	+ 8,6	+ 8
Août	- 0,9	- 1	-13,9	-17	+18,3	+18	-12,0	-23	-11,1	-13	- 5,1	- 5	-10,4	-12,8	+ 0,6	0	+ 7,9	+ 7
Septembre	- 4,0	+ 2	-15,1	-12	+18,5	+15	-12,9	-11	-12,3	-13	- 5,8	- 8	-11,4	- 9,5	0,0	+ 1	+ 6,9	+ 1
Octobre	- 7,5	-10	-17,1	-17	+19,8	+15	-13,6	-14	-14,1	- 8	- 6,3	- 2	-12,8	-11,0	- 1,0	0	+ 5,6	+ 8
Novembre	-11,0	-17	-20,6	-23	+21,3	+25	-14,0	-14	-16,0	-20	- 6,6	- 7	-14,5	-17,7	- 2,5	- 3	+ 3,8	+ 7
Décembre	-14,8	- 6	-24,9	-13	+22,6	+22	-14,4	-17	-17,1	-16	- 6,9	- 6	-16,3	-13,3	- 5,4	- 3	+ 1,0	+ 3
1993																		
Janvier	-18,8	-24	-29,3	-35	+23,5	+32	-15,3	-23	-17,9	-19	- 7,6	- 7	-18,2	-23,3	- 8,8	- 8	- 1,5	- 7
Février	-21,4	-24	-32,9	-35	+23,8	+24	-16,0	-13	-17,8	-20	- 8,9	-13	-19,5	-21,5	-11,8	-15	- 3,5	-11
Mars	-22,1	-16	-32,9	-34	+23,8	+23	-16,5	-12	-16,8	-10	-10,1	- 4	-19,9	-16,5	-14,3	-15	- 4,5	- 3
Avril	-20,8	-30	-29,8	-23	+23,9	+21	-16,9	-18	-16,5	-15	-11,4	-13	-19,7	-20,0	-15,4	-20	- 4,4	- 5
Mai	-17,8	-39	-26,0	-36	+24,0	+24	-17,5	-28	-16,6	-25	-11,9	-12	-18,8	-27,3	-15,6	-15	- 4,1	- 5
Juin	.	-10	.	-20	.	+26	.	-16	.	-12	.	-11	.	-15,8	.	-16	.	- 1
Juillet	.	-14	.	-17	.	+24	.	-16	.	-22	.	-17	.	-18,3	.	-16	.	- 2
Août	.	- 4	.	-17	.	+28	.	-22	.	-18	.	- 7	.	-16,0	.	-16	.	- 4
Septembre	.	+ 4	.	-19	.	+23	.	-31	.	-17	.	-10	.	-16,0	.	-17	.	- 4

¹ Les indicateurs de prix ne sont pas pris en considération pour le calcul de la courbe synthétique parce qu'ils ne présentent pas de profil conjoncturel. Etant donné qu'ils fournissent néanmoins une information tant rapide que fiable les indicateurs de prix sont repris p.m.

² Le lissage est effectué sur les données brutes dessaisonnalisées.

Références bibliographiques : *Bulletin d'Information et de Documentation*, XLIV^e année, tome II, n° 4, octobre 1969, p. 348-363 ; *Bulletin de la Banque Nationale de Belgique*, LXV^e année, tome II, n° 2-3, août-septembre 1990, p. 53-64.

I - 5 — INVESTISSEMENTS EN BIENS DE CAPITAL FIXE DANS L'INDUSTRIE MANUFACTURIERE

(Pourcentages de variation par rapport à l'année précédente des données à prix courants)

	Prévisions successives de l'enquête-investissements de la BNB			Réalizations		
	A l'automne de l'année précédente	Au printemps de l'année en cours	A l'automne de l'année en cours	Enquête-investissements de la BNB ¹	Statistique établie à partir des données provenant des déclarations à la taxe sur la valeur ajoutée ²	Statistique annuelle des investissements industriels ²
1982	- 5,8	+ 4,5	+ 9,1	+ 18,1	+ 18,1	+ 16,8
1983	- 6,9	- 7,2	+ 1,0	+ 3,8	0	+ 5,3
1984	+ 1,9	+ 11,5	+ 10,4	+ 10,6	+ 17,5	+ 7,3
1985	+ 2,8	+ 12,3	+ 5,0	+ 13,0	+ 8,0	+ 14,9
1986	+ 11,9	+ 21,7	+ 12,2	+ 13,0	+ 11,5	+ 11,9
1987	+ 13,9	+ 11,2	+ 4,7	+ 6,6	+ 10,9	+ 6,4
1988	+ 9,0	+ 16,7	+ 13,8	+ 19,8	+ 24,6	+ 28,3
1989	+ 19,9	+ 22,3	+ 13,6	+ 13,0	+ 15,4	+ 8,9
1990	+ 17,9	+ 23,0	+ 12,8	+ 14,5	+ 14,5	
1991	+ 4,1	+ 6,0	- 1,6	0	+ 0,5	
1992	+ 5,8	+ 3,6	+ 1,5	- 4,0		
1993	- 17,0	- 19,3				

¹ Résultats de l'enquête du printemps de l'année suivante.

² Source : INS.

Référence bibliographique : *Bulletin de la Banque Nationale de Belgique*, LXI^e année, tome I, n° 6, juin 1986 : « Formation brute de capital fixe dans l'industrie manufacturière en Belgique : tour d'horizon des sources statistiques disponibles et apport spécifique de l'enquête semestrielle de la Banque Nationale de Belgique ».

II. — POPULATION, EMPLOI, CHOMAGE

1. — POPULATION, DEMANDE ET OFFRE D'EMPLOIS

Sources : Ministère de l'Emploi et du Travail, INS, ONSS, ONEM.

	1981	1982	1983	1984	1985	1986	1987	1988*
<i>Population (milliers d'unités) :</i>								
population totale ¹	9.855	9.858	9.853	9.858	9.859	9.865	9.876	9.890
population active ²	4.094	4.120	4.138	4.132	4.112	4.108	4.115	4.126
<i>Emploi et chômage (variations en milliers d'unités)³ :</i>								
1. Demande d'emplois (population active) :								
Total	+ 24	+ 26	+ 18	- 6	+ 20	- 3	+ 6	+ 12
Hommes	- 6	- 4	- 9	- 22	- 34	- 24	- 18	- 13
Femmes	+ 30	+ 30	+ 27	+ 17	+ 15	+ 20	+ 25	+ 25
Variations suite à des modifications :								
1.1 de la population en âge de travailler ⁴ :								
Total	+ 14	+ 30	+ 24	+ 16	+ 14	+ 10	+ 6	+ 2
Hommes	+ 17	+ 28	+ 25	+ 17	+ 12	+ 6	+ 3	+ 1
Femmes	- 3	+ 2	0	- 1	+ 3	+ 4	+ 2	+ 1
1.2 du taux d'activité :								
Total	+ 10	- 4	- 6	- 22	- 34	- 13	0	+ 10
Hommes	- 23	- 32	- 34	- 39	- 46	- 30	- 21	- 14
Femmes	+ 33	+ 28	+ 27	+ 18	+ 12	+ 16	+ 22	+ 24
2. Offre d'emplois (emploi)								
par :	- 69	- 49	- 37	- 6	+ 20	+ 25	+ 18	+ 53
2.1 les entreprises								
— agriculture, sylviculture et pêche ...	- 72	- 50	- 31	- 13	+ 13	+ 5	+ 31	+ 51
— industrie ⁵	- 3	- 2	0	- 1	- 1	- 2	- 3	- 2
— construction	- 48	- 32	- 20	- 10	- 15	- 15	- 21	- 13
— services	- 29	- 22	- 19	- 14	- 1	+ 1	0	+ 8
— services	+ 8	+ 5	+ 8	+ 11	+ 29	+ 20	+ 53	+ 58
2.2 les services non-marchands ⁶								
	+ 3	+ 2	- 6	+ 7	+ 8	+ 18	- 14	+ 3
2.3 l'étranger ⁷								
	0	0	0	- 1	0	+ 2	+ 2	0
3. Chômage (1 - 2) ⁸ :								
Total	+ 93	+ 74	+ 55	+ 1	- 40	- 28	- 12	- 42
Hommes	+ 60	+ 44	+ 31	- 3	- 31	- 21	- 7	- 21
Femmes	+ 33	+ 31	+ 24	+ 4	- 8	- 7	- 5	- 21

¹ A la fin de l'année.

² Estimations à fin juin. Y compris les forces armées.

³ Variation, au 30 juin de chaque année, par rapport à la même date de l'année précédente. Du fait que les montants ont été arrondis, les totaux ne sont pas nécessairement égaux à la somme des parties composantes.

⁴ Hommes de 15 à 64 ans; femmes de 15 à 59 ans.

⁵ Industries extractive et manufacturière; électricité, gaz et eau.

⁶ Administration, enseignement, forces armées, troisième circuit de travail, cadre spécial temporaire et chômeurs occupés par les pouvoirs publics.

⁷ Emplois offerts à l'étranger à des personnes résidant en Belgique, diminués des emplois offerts en Belgique à des non-résidents.

⁸ Chômeurs complets indemnisés, demandeurs d'emploi libres inoccupés, autres chômeurs inscrits obligatoirement, à l'exclusion des chômeurs occupés dans un atelier protégé et des chômeurs qui ont accepté un emploi à temps réduit en vue d'échapper au chômage.

II - 2. — CHOMAGE ET EMPLOIS VACANTS

Source : ONEM.

	Chômeurs demandeurs d'emploi ¹						Taux de chômage ⁵	Pour mémoire : chômeurs complets indemnisés, non demandeurs d'emploi ²	Emplois vacants notifiés à l'ONEM ³			
	Chômeurs complets indemnisés			Autres chômeurs inscrits obligatoirement ⁴	Demandeurs d'emploi libres inoccupés	Total			(f) = (a) à (e)	(h)	(i)	Emplois encore vacants ¹
	à aptitude normale		à aptitude partielle ou très réduite									
	ayant moins de 25 ans	ayant 25 ans ou plus										
	milliers d'unités								milliers d'unités			
(a)	(b)	(c)	(d)	(e)	(f) = (a) à (e)	(g)	(h)	(i)	(j)			
1985 Janvier-Mars	137,1	325,0	50,8	59,4	21,4	598,5	14,6	—	13,0	18,4		
Avril-Décembre		292,0	36,5			544,8	13,2	42,1				
1986	124,2	285,4	32,8	57,1	17,3	516,8	12,6	58,6	13,8	17,7		
1987	114,9	288,3	31,6	52,9	13,2	500,9	12,2	66,0	14,8	14,7		
1988	93,5	272,8	31,6	50,9	10,6	459,4	11,1	70,9	16,0	21,6		
1989	78,1	254,2	31,6	45,9	9,5	419,3	10,2	72,9	15,6	23,4		
1990	70,4	246,2	31,1	45,5	9,3	402,5	9,8	72,4	13,4	18,7		
1991	78,0	258,9	31,8	49,5	11,3	429,5	10,3	74,0	12,0	16,2		
1992	87,0	291,7	33,0	50,0	12,3	474,0	.	74,2	11,8	16,8		
1991 3 ^e trimestre	78,8	262,7	32,1	68,0	11,6	453,2	10,3	74,2	11,4	17,4		
4 ^e trimestre	75,7	268,2	32,3	67,6	12,1	455,9	10,6	74,4	11,1	16,3		
1992 1 ^{er} trimestre	88,5	278,1	32,8	40,4	12,0	451,8	.	73,8	14,4	16,9		
2 ^e trimestre	83,9	278,5	32,6	28,2	11,8	435,0	.	74,2	12,8	17,7		
3 ^e trimestre	88,9	299,2	33,2	65,7	11,8	498,8	.	74,2	10,7	19,2		
4 ^e trimestre	86,9	306,8	33,2	65,8	13,2	505,9	.	74,4	9,8	13,2		
1993 1 ^{er} trimestre	101,5	324,9	34,0	42,7	14,3	517,4	.	74,1	12,4	13,7		
2 ^e trimestre	97,7	329,1	34,5	32,4	14,7	508,4	.	74,3	11,6	15,6		
3 ^e trimestre	103,1	353,8	35,3	76,0	17,0	585,2	.	74,3	.	.		
1992 Octobre	84,9	301,1	33,1	68,8	13,0	500,9	.	74,4	12,6	14,3		
Novembre	86,6	303,0	33,1	65,3	13,4	501,4	.	74,7	9,4	13,0		
Décembre	89,3	316,3	33,4	63,2	13,3	515,5	.	74,2	7,5	12,4		
1993 Janvier	97,9	323,2	33,7	52,3	13,8	520,9	.	74,2	10,9	12,7		
Février	102,7	326,4	33,9	42,0	14,5	519,5	.	74,2	10,8	13,2		
Mars	103,8	325,0	34,6	33,8	14,6	511,8	.	74,0	15,4	15,1		
Avril	100,8	327,6	34,5	31,5	14,2	508,6	.	74,0	11,7	15,6		
Mai	97,1	328,5	34,4	31,0	14,3	505,3	.	74,3	10,8	15,8		
Juin	95,1	331,3	34,8	34,7	15,5	511,4	.	74,7	12,4	15,4		
Juillet	102,9	349,0	35,2	66,3	16,8	570,2	.	74,4	8,2	14,9		
Août	104,8	356,8	35,6	77,9	16,6	591,7	.	74,3	9,4	16,3		
Septembre	101,6	355,6	35,2	83,7	17,5	593,6	.	74,3	12,0	15,3		
Octobre	97,1	353,1	34,9	83,2	18,0	586,3	.	74,4	12,9	14,3		

¹ Données annuelles ou trimestrielles : moyenne des données à fin de mois ; données mensuelles : fin de mois.

² Chômeurs indemnisés qui, en vertu de l'Arrêté Royal du 29 décembre 1984, ont opté pour le statut de non-demandeur d'emploi. Jusqu'en mars 1985 inclus, ces chômeurs, qui continuent à bénéficier des allocations de chômage, étaient inclus dans les colonnes (b) et (c) et donc dans le total (f) ; leur élimination des demandeurs d'emploi a donc pour effet de rompre la continuité des séries statistiques. Cette continuité peut être rétablie en ce qui concerne la colonne (f) en ajoutant aux chiffres de celle-ci ceux de la colonne (h). De même, les données du tableau permettent de calculer, à partir d'avril 1985, un taux de chômage (dessaïsonnés) qui, jusqu'à un certain point, soit comparable à celui des périodes précédentes : il suffit de recalculer le taux de chômage pour le mois d'avril 1985 et chacun des mois ultérieurs suivant la formule :

$$\frac{\text{colonne (f) + colonne (h)}}{\text{colonne (f)}} = \text{taux de chômage}$$

³ Y compris les emplois vacants parmi les stages des jeunes et dans le cadre spécial temporaire et, ceux relatifs au troisième circuit de travail.

⁴ A l'exclusion des chômeurs occupés dans un atelier protégé, des chômeurs qui ont accepté un emploi à temps réduit en vue d'échapper au chômage et, à partir de janvier 1985, des demandeurs d'emploi occupés à temps réduit pendant la période d'attente.

⁵ Total des demandeurs d'emploi [colonne (f)] en pourcentage de la population active (chiffres dessaïsonnés).

⁶ Données annuelles ou trimestrielles : moyennes par an ou par trimestre des données mensuelles.

Référence bibliographique : Bulletin de la Banque Nationale de Belgique, LX^e année, tome II, n^{os} 1-2, juillet-août 1985, p. 29.

III. — AGRICULTURE ET PECHE

1. — AGRICULTURE

Sources : INS : Statistiques agricoles, et Institut Economique Agricole.

	1985	1986	1987	1988	1989	1990	1991	1992
Superficie agricole utilisée¹ (milliers d'hectares)								
Froment	180	181	185	186	203	205	200	201
Autres céréales panifiables	16	17	20	18	18	19	19	17
Céréales non panifiables	149	152	146	145	129	111	96	92
Betteraves sucrières	118	113	106	109	106	108	103	101
Autres plantes industrielles	16	13	16	16	17	19	20	19
Pommes de terre	41	40	45	41	42	48	51	58
Autres plantes et racines tuberculifères	15	14	14	12	12	12	12	11
Prés et prairies	669	661	652	647	638	633	630	617
Cultures maraîchères	27	23	27	29	29	27	29	28
Cultures fruitières	11	11	11	12	12	13	14	14
Divers	148	158	155	154	156	162	176	187
Total ...	1.390	1.383	1.377	1.369	1.362	1.357	1.350	1.345
Production végétale² (milliers de tonnes)								
Froment	1.150	1.257	1.047	1.252	1.402	1.266	1.361	1.329
Avoine	94	59	60	70	45	34	36	36
Orge	685	793	678	738	647	534	495	450
Autres céréales	137	148	136	148	148	152	176	181
Betteraves sucrières	5.952	5.886	5.425	6.109	6.061	6.418	5.676	5.957
Pommes de terre	1.522	1.401	1.620	1.614	1.443	1.665	1.823	2.429
Animaux¹ (milliers)								
Vaches laitières	973	947	922	892	872	846	784	756
Autres bovidés	2.119	2.113	2.157	2.179	2.255	2.403	2.480	2.466
Porcs	5.365	5.585	5.861	6.278	6.474	6.700	6.550	6.823
Production animale								
Livraisons de lait aux laiteries (millions de litres)	3.037	3.197	3.043	2.960	3.033	2.952	2.955	2.851
Abattages (poids net de la viande - milliers de tonnes)	1.033	1.053	1.094	1.111	1.116	1.094	1.281	1.295

¹ Recensement au 15 mai.

² Estimations sur base des rendements à l'hectare.

III - 2. — PECHE MARITIME

Poissons débarqués dans les ports belges — Pêche belge

(milliers de tonnes)

Source : Ministère de l'Agriculture : Revue de l'agriculture.

	1983	1984	1985	1986	1987	1988	1989	1990
Poissons de fond	27,8	27,7	28,0	27,7	29,1	29,3	26,6	27,9
Poissons pélagiques	5,4	4,1	3,1	0,5	0,1	0,0	0,4	0,2
Crustacés et mollusques	2,9	2,7	2,6	2,3	2,2	2,1	2,3	2,1
Total ...	36,1	34,5	33,7	30,5	31,4	31,4	29,4	30,2

IV — INDUSTRIE

IV - 1. — PRODUCTION INDUSTRIELLE

(indices 1985 = 100)

Source : INS : Statistiques industrielles

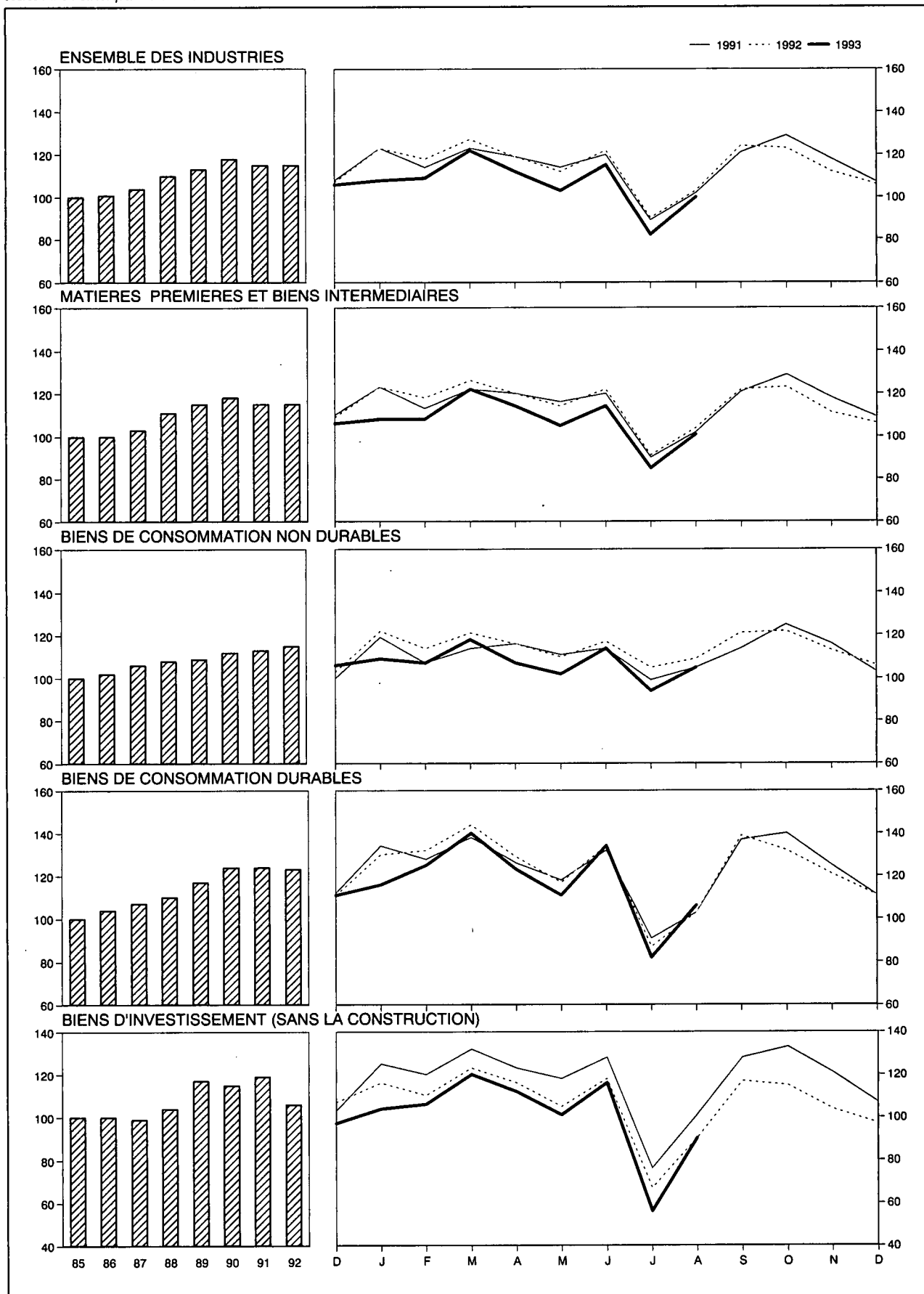

IV - 1. — PRODUCTION INDUSTRIELLE

(indices 1985 = 100)

Source : INS : Statistiques industrielles

Moyennes mensuelles ou mois	Indice général non compris la construction	Dont :		Dont :				Indice général y compris la construction	Construction
		Industries manufacturières	Industries extractives	Matières premières et biens intermédiaires	Biens de consommation non durables	Biens de consommation durables	Biens d'investissement		
Pondération par rapport à l'ensemble de la production industrielle à partir de 1988	100,0	97,7	2,3	56,9	19,4	12,5	11,2	—	—
1985	100	100	100	100	100	100	100	100	100
1986	101	101	89	100	102	104	100	101	101
1987	104	104	77	103	106	107	99	103	100
1988	110	111	67	111	108	110	104	110	111
1989	113	115	54	115	109	117	117	114	118
1990	118	120	38	118	112	124	115	122	143
1991	115	118	27	115	113	124	119	117	124
1992	115	119	18	115	115	123	106	121	147
1991 2 ^e trimestre	118	122	30	119	116	126	124	122	139
3 ^e trimestre	105	108	26	105	108	112	104	107	117
4 ^e trimestre	117	120	28	118	114	127	122	119	127
1992 1 ^{er} trimestre	122	125	23	122	119	134	114	127	147
2 ^e trimestre	118	123	21	118	116	126	112	127	166
3 ^e trimestre	106	110	15	106	113	110	92	112	137
4 ^e trimestre	113	117	14	113	114	121	105	118	140
1993 1 ^{er} trimestre	113	117	8	112	111	127	110	115	122
2 ^e trimestre	110	115	10	111	108	123	109	116	139
1992 Août	104	107	16	104	110	103	90	113	155
Septembre	124	130	19	122	122	139	117	134	181
Octobre	123	127	16	123	122	131	113	132	177
Novembre	112	116	15	111	113	121	104	116	134
Décembre	105	107	11	106	105	111	97	107	109
1993 Janvier	108	110	7	108	109	116	104	107	103
Février	109	113	8	108	107	125	106	110	117
Mars	122	128	10	122	118	140	120	127	146
Avril	112	118	10	114	107	123	112	118	140
Mai	103	107	9	105	102	111	101	106	122
Juin	115	122	11	114	114	134	116	123	155
Juillet	82	83	5	85	94	82	56	78	63
Août	100	104	10	101	105	106	90	107	139

IV - 2 — PRODUCTION MANUFACTURIERE

Ventilation par secteur industriel

(indices 1985 = 100)

Source : INS : Statistiques industrielles.

Moyennes mensuelles ou mois	Industrie des fabrications métalliques	Industrie chimique et industrie du caoutchouc	Métallurgie de base			Industries alimentaires et fabrication des boissons	Electricité	Industrie des produits minéraux non métalliques	Industrie textile	Industrie du bois	Fabrication d'articles d'habillement et de chaussures	Industrie du papier et du carton	Distribution d'eau	Raffineries de pétrole
			Sidérurgie	Acieries de moulage, fonderies, tréfileries, étirage et laminage	Métaux non ferreux									
Pondération par rapport à l'ensemble des industries manufacturières à partir de 1988 ¹	28,4	17,9	6,1	2,0	2,4	10,1	9,4	4,8	5,3	4,4	2,6	2,5	2,2	0,8
1985	100	100	100	100	100	100	100	100	100	100	100	100	100	100
1986	101	103	92	94	98	102	102	102	101	104	105	102	98	143
1987	100	111	93	89	101	105	111	107	101	115	98	112	100	146
1988	108	120	106	95	111	108	114	120	102	120	94	123	100	156
1989	114	125	103	94	118	113	118	130	106	135	111	124	104	167
1990	121	128	108	91	122	118	124	130	112	135	118	130	101	156
1991	116	130	107	87	112	119	126	121	104	144	124	127	104	175
1992	111	144	98	78	110	120	126	126	107	135	125	132	106	181
1991 2 ^e trimestre	121	135	113	96	116	121	119	126	108	155	112	130	104	179
3 ^e trimestre	102	120	97	71	102	122	112	114	86	124	121	119	109	167
4 ^e trimestre	119	130	108	83	107	121	135	129	109	154	120	126	101	174
1992 1 ^{er} trimestre	120	151	103	85	119	116	141	129	120	147	142	133	107	180
2 ^e trimestre	118	148	97	85	117	121	119	133	109	142	119	138	107	203
3 ^e trimestre	97	137	103	64	99	123	113	117	92	116	123	129	107	156
4 ^e trimestre	111	141	89	76	103	121	132	124	105	136	116	128	104	186
1993 1 ^{er} trimestre	111	141	100	78	103	113	135	128	107	135	140	126	106	141
2 ^e trimestre	108	140	97	77	112	111	114	132	101	138	127	131	109	167
1992 Août	93	133	104	67	93	120	112	120	85	108	116	132	108	181
Septembre	123	152	104	83	125	131	119	136	129	152	146	149	107	106
Octobre	119	151	107	89	111	131	134	138	116	147	125	143	105	195
Novembre	110	140	85	74	107	120	127	121	105	133	118	129	101	184
Décembre	104	131	76	64	90	111	136	112	94	127	104	112	106	179
1993 Janvier	103	138	92	75	90	110	143	118	97	116	128	121	108	173
Février	107	134	99	74	100	110	131	121	106	133	141	122	97	107
Mars	123	152	109	85	119	119	132	144	119	157	150	135	113	144
Avril	112	142	108	81	116	111	119	135	103	140	114	126	105	167
Mai	98	136	91	70	94	104	113	122	90	122	115	121	110	167
Juin	114	143	91	80	126	120	111	138	110	151	153	146	113	167
Juillet	60	121	91	29	85	102	102	91	60	85	110	98	106	167
Août	88	129	91	.	110	115	110	126	87	117	122	118	91	167

¹ L'industrie du tabac, les cokeries et l'industrie du cuir dont les indices de production ne sont pas repris dans le tableau, interviennent respectivement pour 0,8%, 0,2% et 0,1% dans l'ensemble de la production manufacturière industrielle.

IV - 3. — ENERGIE

Sources : coke et houille : MAE, Administration des Mines ; autres données : INS.

Moyennes mensuelles ou mois	Pétrole (milliers de tonnes)					Gaz (millions de m ³)	Coke (milliers de tonnes)		Houille (milliers de tonnes)		Electricité (millions kWh)
	Mise en œuvre de pétrole brut	Consommation intérieure				Importations de gaz naturel en UEBL	Production	Consommation intérieure	Production	Consommation intérieure	Production nette
		Total ¹	Dont :								
		Essence autos	Gas-oil et fuel-oil léger	Fuel-oil résiduel							
1985	1.356	1.197	208	637	186	779	497	478	518	1.192	4.515
1986	1.935	1.326	227	714	229	695	428	421	466	1.046	4.626
1987	2.004	1.284	236	698	182	776	436	406	363	1.034	5.000
1988	1.974	1.307	245	701	195	.	462	455	207	1.142	5.159
1989	2.048	1.274	240	695	172	.	455	436	158	1.150	5.326
1990	2.103	1.252	227	700	146	.	452	439	86	1.261	5.572
1991	2.388	1.359	228	749	196	.	*408	*418	* 53	*1.183	5.677
1992	2.407	1.412	242	763	208	5.698
1991 1 ^{er} trimestre	2.504	1.468	205	881	208	.	*419	*433	* 62	*1.055	6.206
2 ^e trimestre	2.449	1.215	221	631	179	.	*408	*427	* 60	*1.328	5.369
3 ^e trimestre	2.287	1.202	239	647	127	.	*402	*410	* 44	*1.045	5.035
4 ^e trimestre	2.312	1.548	247	837	271	.	*402	*400	* 47	*1.306	6.099
1992 1 ^{er} trimestre	2.407	1.643	231	957	241	6.367
2 ^e trimestre	2.408	1.238	250	587	179	5.362
3 ^e trimestre	2.333	1.286	238	702	169	5.088
4 ^e trimestre	2.478	1.482	249	806	243	5.977
1993 1 ^{er} trimestre	1.957	1.400	215	847	181	6.104
1992 Avril	2.515	1.366	244	668	218	5.563
Mai	2.467	1.232	264	583	178	5.281
Juin	2.242	1.115	243	509	141	5.242
Juillet	2.371	1.093	248	551	156	4.813
Août	2.406	1.370	254	737	171	5.055
Septembre	2.222	1.396	210	817	180	5.395
Octobre	2.584	1.431	247	742	236	6.042
Novembre	2.490	1.366	222	741	233	5.738
Décembre	2.359	1.648	277	936	259	6.150
1993 Janvier	2.409	1.441	224	863	203	6.435
Février	1.512	1.327	187	862	138	5.913
Mars	1.949	1.432	236	815	202	5.963
Avril	2.363	1.251	234	650	182	5.377

¹ Essence autos, gas-oil, fuel-oil résiduel, essences aviation et carburacteur (type essence), essences spéciales et white spirit, pétrole et carburacteur (type pétrole),

huiles de graissage et autres produits lubrifiants, brai de pétrole résiduel, bitumes asphaltiques, gaz de pétrole énergétiques et chimiques.

IV - 4. — METALLURGIE

Source : Sidérurgie : Eurostat ; Fabrications métalliques : INS : Statistiques industrielles.

Moyennes mensuelles ou mois	Sidérurgie (milliers de tonnes)		Fabrications métalliques (milliards de francs)			Expéditions
	Production d'acier brut	Production d'acier fini	Commandes inscrites			
			pour le marché intérieur	pour les exportations	Total	
1985	890	666	21,7	58,3	80,1	80,1
1986	809	614	22,2	61,7	83,9	84,6
1987	815	618	21,7	64,8	86,5	86,8
1988	935	731	24,5	71,1	95,5	94,4
1989	914	718	29,8	79,2	109,0	105,4
1990	955	761	32,1	82,7	114,8	112,7
1991	946	749	30,1	78,1	108,2	107,5
1992*	861	.	31,7	78,3	110,0	110,2
1991 1 ^{er} trimestre	988	830	30,8	85,7	116,5	112,1
2 ^e trimestre	1.002	803	31,5	81,5	112,9	113,4
3 ^e trimestre	845	671	26,8	63,3	90,1	92,2
4 ^e trimestre	948	691	31,5	81,7	113,2	112,3
1992 1 ^{er} trimestre*	910	.	32,2	87,4	119,6	116,7
2 ^e trimestre*	850	.	30,5	85,6	116,2	120,4
3 ^e trimestre*	887	.	26,8	64,5	91,3	92,1
4 ^e trimestre*	796	.	37,2	75,8	112,9	111,7
1993 1 ^{er} trimestre*	887	.	29,0	81,8	110,8	108,1
1992 Avril*	830	.	30,5	89,7	120,2	126,3
Mai*	809	.	28,4	79,9	108,4	110,5
Juin*	912	.	32,7	87,3	120,0	124,5
Juillet*	860	.	19,9	54,5	74,4	75,6
Août*	895	.	27,8	57,9	85,7	82,9
Septembre*	907	.	32,7	81,1	113,7	118,0
Octobre*	946	.	31,5	81,3	112,9	120,3
Novembre*	760	.	28,6	74,3	102,9	108,5
Décembre*	683	.	51,3	71,7	123,0	106,3
1993 Janvier*	816	.	27,5	68,6	96,1	92,5
Février*	878	.	27,9	86,8	114,7	106,6
Mars*	968	.	31,7	90,0	121,7	125,3
Avril*	957	.	29,8	86,6	116,4	115,6

IV - 5. — CONSTRUCTION

Sources : avis favorables : Ministère des Travaux Publics, Administration de l'Urbanisme (par région); autres données : INS : Statistiques industrielles.

Moyennes mensuelles ou mois	Logements					Autres bâtiments					Production Indice 1985 = 100 ¹
	Avis favorables	Autorisations de bâtir		Bâtiments commencés		Avis favorables	Autorisations de bâtir		Bâtiments commencés		
	Nombre	Nombre	Volume	Nombre	Volume	Nombre	Nombre	Volume	Nombre	Volume	
	(milliers)	(milliers)	(milliers de m ³)	(milliers)	(milliers de m ³)	(milliers)	(milliers)	(milliers de m ³)	(milliers)	(milliers de m ³)	
1985	2,2	2,5	1.571	2,4	1.481	0,4	0,6	2.168	0,5	1.859	101
1986	1,9	2,5	1.536	2,0	1.275	0,4	0,6	2.115	0,5	1.673	102
1987	3,1	1.904	2,4	1.517	.	0,7	2.789	0,5	1.910	100
1988	3,8	2.292	3,0	1.817	.	0,7	3.383	0,6	2.818	111
1989	4,2	2.568	3,6	2.233	.	0,8	3.958	0,7	3.126	117
1990	4,3	2.646	3,4	2.154	.	0,8	4.338	0,7	3.058	143
1991	3,9	2.421	3,7	2.324	.	0,7	4.504	0,7	4.021	124
1992	4,2	2.610	3,9	2.465	.	0,7	3.803	0,7	3.584	148
1991 1 ^{er} trimestre	3,7	2.343	3,3	1.957	.	0,7	4.517	0,6	3.410	—
2 ^e trimestre	4,1	2.506	4,3	2.756	.	0,7	3.998	0,7	4.807	—
3 ^e trimestre	3,6	2.292	3,5	2.222	.	0,7	4.235	0,7	3.502	—
4 ^e trimestre	4,1	2.542	3,7	2.359	.	0,8	5.264	0,8	4.366	—
1992 1 ^{er} trimestre	4,4	2.759	3,6	2.256	.	0,7	3.655	0,6	3.531	—
2 ^e trimestre	4,1	2.524	4,7	3.041	.	0,7	3.706	0,8	4.129	—
3 ^e trimestre	4,1	2.648	3,2	2.057	.	0,8	3.769	0,6	2.500	—
4 ^e trimestre	4,1	2.507	4,1	2.504	.	0,7	4.082	0,8	4.174	—
1993 1 ^{er} trimestre	4,2	2.616	3,4	2.098	.	0,6	3.113	0,5	2.534	—
1992 Mai	3,4	2.118	4,1	2.822	.	0,6	2.763	0,7	4.665	* 138
Juin	4,5	2.775	4,2	2.731	.	0,9	4.299	0,8	3.315	* 140
Juillet	4,1	2.742	2,5	1.627	.	0,8	3.467	0,5	1.869	* 141
Août	4,2	2.713	3,3	2.241	.	0,7	4.330	0,6	3.084	* 143
Septembre	3,9	2.488	3,7	2.302	.	0,8	3.511	0,6	2.547	* 145
Octobre	4,2	2.341	4,9	3.034	.	0,7	4.759	1,1	4.499	* 146
Novembre	3,8	2.519	4,8	2.920	.	0,7	3.759	0,9	4.953	* 147
Décembre	4,3	2.662	2,6	1.558	.	0,7	3.727	0,5	3.069	* 148
1993 Janvier	3,4	2.328	2,6	1.553	.	0,6	2.798	0,4	1.971	* 146
Février	3,8	2.433	3,2	2.029	.	0,6	2.704	0,6	2.703	* 144
Mars	5,5	3.088	4,4	2.711	.	0,7	3.837	0,5	2.928	* 142
Avril	4,0	2.525	5,2	3.257	.	0,6	2.629	0,9	6.229	* 139
Mai	3,8	2.347	3,7	2.484	.	0,6	3.646	0,6	3.099	* 137

¹ Travaux publics et privés. *Indices mensuels* : moyennes mobiles des douze derniers mois de l'indice de la production non désaisonné corrigé pour la composition inégale des mois. *Indices annuels* : moyenne de l'indice de la production non des-

saisonné, corrigé pour la composition inégale des mois, des douze mois de l'année et non la moyenne des indices mensuels.

IV - 6. — PRODUCTION INDUSTRIELLE DES PAYS DE LA COMMUNAUTE ECONOMIQUE EUROPEENNE

Pourcentage de variation par rapport à l'indice de l'année précédente, ou le trimestre correspondant de l'année précédente.

Source : OCDE : Principaux indicateurs économiques.

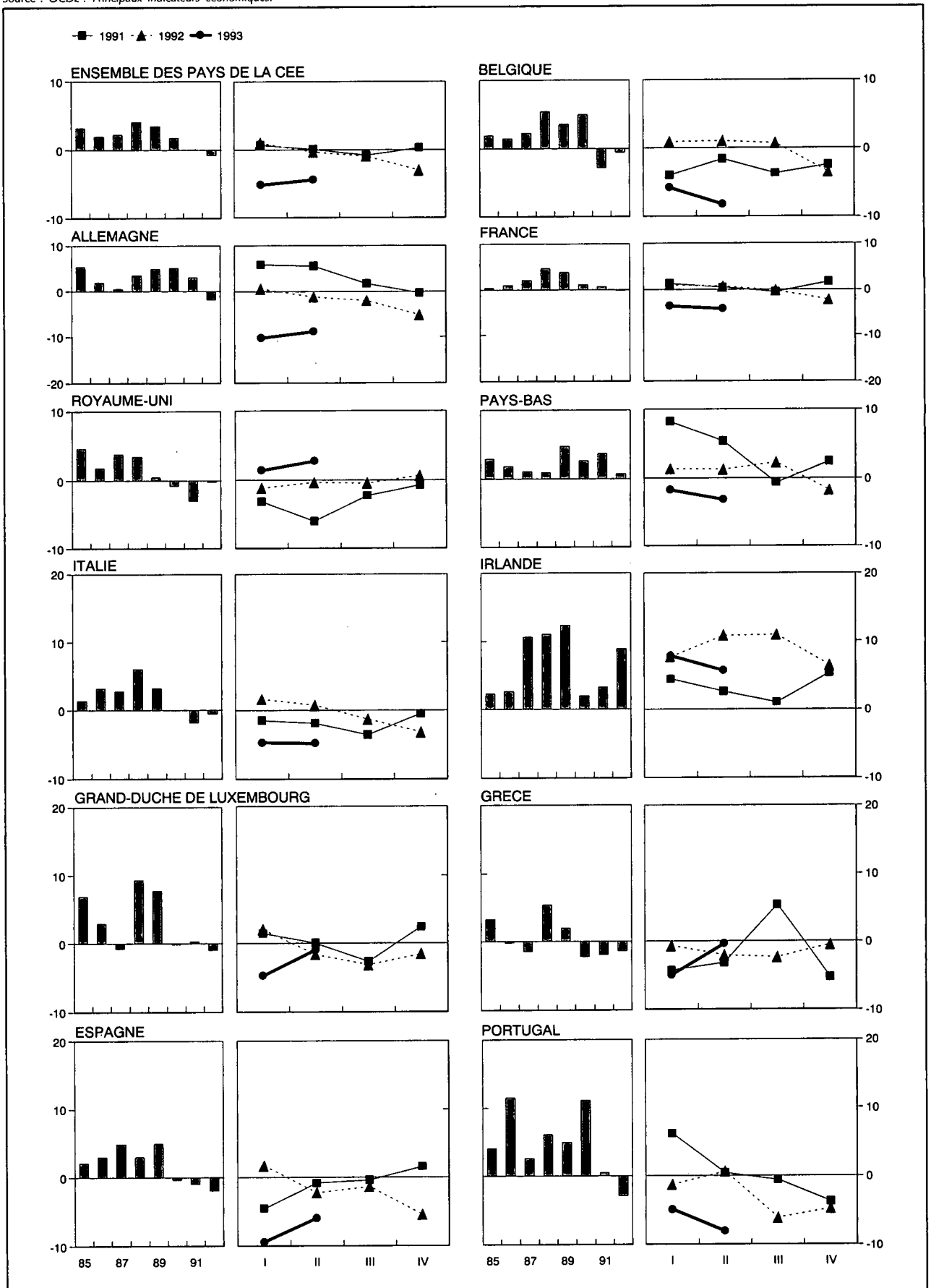

IV - 6. — PRODUCTION INDUSTRIELLE DES PAYS DE LA COMMUNAUTE ECONOMIQUE EUROPEENNE

(indices 1985 = 100)

(ajustés pour variations saisonnières)

Source : OCDE : Principaux indicateurs économiques.

	Ensemble des pays CEE (11 pays ¹)	Belgique	Alle- magne	France	Royaume- Uni	Pays-Bas	Italie	Irlande	Grand- Duché de Luxem- bourg	Grèce	Espagne	Portugal
1985	100	100	100	100	100	100	100	100	100	100	100	100
1986	102	101	102	101	102	100	104	103	102	100	103	106
1987	104	103	103	103	106	101	107	111	101	98	108	112
1988	109	110	106	108	110	101	114	123	110	103	111	116
1989	113	113	112	112	110	107	119	138	119	104	116	124
1990	115	118	117	114	109	109	118	144	118	102	116	135
1991	115	115	121	114	106	113	115	149	119	101	115	135
1992	114	115	118	113	106	113	114	162	117	99	113	132
1991 1 ^{er} trimestre	115	116	121	113	107	113	117	147	118	101	113	137
2 ^e trimestre	115	116	122	114	105	114	115	145	121	100	115	134
3 ^e trimestre	115	114	121	115	106	113	114	149	118	103	115	137
4 ^e trimestre	115	116	119	114	106	113	116	153	118	99	118	134
1992 1 ^{er} trimestre	116	116	122	114	105	115	119	159	120	99	115	135
2 ^e trimestre	115	117	120	114	105	115	116	160	118	98	113	135
3 ^e trimestre	114	114	119	114	106	114	113	166	114	100	113	128
4 ^e trimestre	111	112	113	111	107	111	112	164	116	98	107	128
1993 1 ^{er} trimestre	*110	110	110	109	107	113	113	172	115	94	104	129
2 ^e trimestre	*109	107	110	.	108	111	110	169	.	98	106	124
1992 Août	113	113	118	114	106	112	111	164	113	101	114	122
Septembre	114	114	118	114	106	112	111	168	118	99	111	130
Octobre	114	114	116	115	107	116	114	171	121	99	110	130
Novembre	112	114	113	110	107	110	115	168	119	95	105	131
Décembre	109	110	110	108	107	107	108	155	109	101	107	123
1993 Janvier	109	108	110	108	106	111	113	171	110	91	99	129
Février	111	112	108	111	108	114	114	171	117	97	105	127
Mars	110	110	110	110	107	112	112	173	117	95	107	129
Avril	109	110	109	109	107	111	108	175	114	97	104	124
Mai	110	108	110	109	109	112	112	171	121	96	106	127
Juin	109	103	110	109	108	111	110	161	.	101	108	122
Juillet	110	104	109	111	.	112	112	.	.	98	109	.
Août	111	111	.	111	110	.	.	.	111	.

¹ Le Danemark n'établit pas d'indice de la production industrielle.

V. — SERVICES

1. — TRANSPORTS

a. — Activités de la SNCB et de la SABENA

Sources : SNCB et INS.

Moyennes mensuelles ou mois	SNCB					SABENA	
	Trafic voyageurs	Trafic marchandises (wagons complets)			Trafic payant aérien régulier		
	Voyageurs-km	Tonnes-km productives ¹	Tonnage total	dont :		Passagers-km	Tonnes-km
				combustibles et huiles minérales ²	minerais ²		
(millions)			(milliers de tonnes)		(millions)		
1985	548	688	6.035	1.600	1.084	472	91
1986	506	618	5.260	1.399	980	463	91
1987	524	597	5.332	1.336	1.014	498	91
1988	529	641	5.482	1.218	1.081	544	105
1989	533	671	5.490	1.185	1.158	564	108
1990	545	696	5.594	1.254	1.075	631	114
1991	564	679	5.375	1.097	1.063	519	89
1992	565	680	5.234	1.045	969	517	80
1991 2 ^e trimestre	571	699	5.407	1.067	1.108	499	91
3 ^e trimestre	557	661	5.203	1.000	1.011	630	95
4 ^e trimestre	580	725	5.812	1.229	1.123	490	82
1992 1 ^{er} trimestre	560	696	5.386	1.072	995	450	75
2 ^e trimestre	587	715	5.613	995	1.108	509	80
3 ^e trimestre	549	645	5.004	1.082	961	628	88
4 ^e trimestre	564	662	4.935	1.032	812	481	78
1993 1 ^{er} trimestre	560	621	4.941	860	823	454	72
2 ^e trimestre	570	617	4.803	811	928	528	83
1992 Août	503	630	4.985	1.092	862	662	89
Septembre	598	664	5.137	1.065	1.021	578	87
Octobre	619	715	5.448	1.017	1.058	525	83
Novembre	557	626	4.835	846	823	436	73
Décembre	516	645	4.522	1.233	555	481	77
1993 Janvier	535	589	4.862	779	658	475	72
Février	557	523	3.990	823	776	418	68
Mars	587	752	5.970	977	1.036	470	77
Avril	565	561	4.017	783	577	509	80
Mai	576	648	5.140	700	1.262	520	84
Juin	570	643	5.252	950	945	554	86
Juillet	550	518	3.686	652	638	674	95
Août						686	96

¹ Les tonnes-km productives sont relatives aux transports commerciaux (à l'exclusion des transports en service) : c'est la somme des produits du poids de chaque expédition par le parcours pour lequel elle a été taxée.

² Nouvelle série à partir de janvier 1986.

V - 1b. — Navigation maritime

V - 1c. —
Navigation
intérieure

Sources : Stad Antwerpen - Havenbedrijf [col. (1)], INS (autres colonnes).

Source : INS.

Moyennes mensuelles ou mois	Port d'Anvers			Port de Gand			Ports de Bruges et Zeebrugge			Ensemble des trafics ¹	
	Capacité des navires entrés (milliers de tonnes de jauge brutes)	Marchandises (milliers de tonnes métriques)		Capacité des navires entrés (milliers de tonnes de jauge brutes)	Marchandises (milliers de tonnes métriques)		Capacité des navires entrés (milliers de tonnes de jauge brutes)	Marchandises (milliers de tonnes métriques)		(milliers de tonnes métriques)	(millions de tonnes-km)
		Entrées	Sorties		Entrées	Sorties		Entrées	Sorties		
	(1)	(2)	(3)	(4)	(5)	(6)	(7)	(8)	(9)	(1)	(2)
1985	9.969	3.851	3.188	1.883	1.786	583	3.583	380	252	7.803	422
1986	10.582	4.315	3.051	1.728	1.523	414	3.478	418	272	7.943	434
1987	10.849	4.465	2.962	1.697	1.609	417	3.866	604	322	7.865	427
1988	11.278	4.792	3.231	1.789	1.406	365	4.128	617	349	8.263	453
1989		4.093	3.134	1.803	1.267	399	5.031	908	422	8.105	444
1990		4.514	3.267	1.983	1.413	344	5.590	1.141	463	8.331	454
1991		2.948	1.857	2.025	1.138	250	5.549	840	144	7.903	435
1992		4.571	3.816	1.838	1.312	336	6.039	1.299	520	7.458	424
1990 4 ^e trimestre		4.299	3.102	2.033	1.819	411	5.728	1.285	496	7.972	447
1991 1 ^{er} trimestre		2.910	2.043	1.978	1.138	274	5.374	865	165	7.584	426
2 ^e trimestre		2.931	1.729	2.077	1.184	225	5.665	699	113	8.462	456
3 ^e trimestre		3.067	1.801	2.046	1.178	248	5.528	855	156	7.578	405
4 ^e trimestre		2.883	1.853	1.999	1.053	250	5.628	942	143	7.988	455
1992 1 ^{er} trimestre		5.158	4.124	1.921	1.567	314	5.849	1.710	560	7.606	428
2 ^e trimestre		4.324	3.579	1.828	1.093	317	6.218	1.337	628	7.540	423
3 ^e trimestre		3.965	3.429	1.798	1.166	371	6.104	1.159	435	7.295	409
4 ^e trimestre		4.839	4.130	1.922	1.423	340	5.985	992	455	7.391	435
1992 Janvier		4.714	3.501	1.772	1.230	297	5.619	1.219	540	7.456	423
Février		4.318	3.834	1.966	1.519	287	5.640	2.276	660	7.422	433
Mars		6.442	5.038	2.026	1.952	357	6.288	1.635	480	7.939	427
Avril		4.541	3.943	1.684	1.091	220	6.100	870	432	7.473	426
Mai		3.778	3.013	1.666	1.300	466	6.685	1.922	975	7.138	402
Juin		4.652	3.780	2.134	889	266	5.868	1.218	478	8.010	441
Juillet		3.628	3.074	1.611	878	203	6.176	1.420	495	6.906	372
Août		3.954	3.108	1.798	1.353	316	6.042	1.059	331	7.115	399
Septembre		4.313	4.106	1.984	1.266	595	6.093	997	478	7.864	455
Octobre		4.821	3.894	2.110	1.537	385	6.449	906	451	8.225	484
Novembre		5.112	3.855	1.803	1.328	372	5.951	1.419	485	7.228	427
Décembre		4.583	4.642	1.854	1.404	264	5.555	651	429	6.719	394
1993 Janvier				1.848			5.810				

¹ Trafic intérieur, importations, exportations et transit.

V - 2. — TOURISME

Nuits passées par les touristes en Belgique¹

(milliers)

Source : INS.

Moyennes mensuelles ou mois	Total	dont pays de résidence habituelle					
		Belgique	France	Pays-Bas	Royaume-Uni	Allemagne	Etats-Unis
1985	2.595	1.775	79	264	103	126	74
1986	2.637	1.819	81	277	96	126	67
1987	2.565	1.727	81	299	90	131	61
1988	2.706	1.825	84	339	81	141	48
1989	2.997	1.983	101	374	99	164	49
1990	3.070	1.996	105	400	113	162	53
1991	2.855	1.840	101	365	104	172	42
1992	2.302	1.229	109	352	126	189	52
1990 4 ^e trimestre	1.386	650	68	246	85	103	42
1991 1 ^{er} trimestre *	1.034	499	56	155	62	87	24
2 ^e trimestre *	2.433	1.529	91	278	112	162	47
3 ^e trimestre *	5.135	3.756	90	680	104	217	35
4 ^e trimestre *	1.246	496	79	229	85	128	41
1992 1 ^{er} trimestre *	1.103	466	82	167	83	104	36
2 ^e trimestre *	2.366	1.197	134	331	149	228	62
3 ^e trimestre *	4.177	1.489	136	664	171	274	66
4 ^e trimestre *	1.562	725	84	245	98	148	42
1991 Décembre *	1.184	495	65	283	57	116	26
1992 Janvier *	818	314	64	120	61	86	32
Février *	1.071	448	80	171	80	97	34
Mars *	1.421	635	102	211	109	128	43
Avril *	2.238	1.231	122	227	133	235	46
Mai *	2.447	1.204	150	389	163	199	71
Juin *	2.413	1.157	129	378	151	249	69
Juillet *	5.205	299	145	781	166	299	70
Août *	5.039	3.063	156	891	187	310	61
Septembre *	2.288	1.105	108	319	161	214	67
Octobre *	1.999	871	100	328	139	239	57
Novembre *	1.472	746	80	190	90	101	41
Décembre *	1.214	557	71	217	66	104	29

¹ Y compris les nuitées de camping.

V - 3. — COMMERCE INTERIEUR

a. — Ventes du commerce de détail

(indices 1980 = 100)

Source : INS : Statistiques du commerce.

Moyennes mensuelles ou mois	Par formes de distribution				Par catégories de produits				Ensemble	
	Petit commerce de détail ¹	Grands magasins et entreprises à succursales ²	Supermarchés ³	Coopératives de consommation	Alimentation ⁴	Textiles et habillement ⁵	Articles d'ameublement et de ménage	Autres articles	Valeur	Quantité ⁶
Coefficient de pondération en % de l'indice général depuis 1981	—	—	—	—	37,5	14,9	16,6	31,0	100,0	—
1985	136	136	125	50	138	140	135	138	138	97
1986	140	140	125	32	144	162	154	127	143	101
1987	145	145	123	22	146	162	163	128	146	102
1988	146	150	122	23	147	161	170	138	150	105
1989	159	159	127	24	155	180	190	148	162	110
1990	180	169	131	22	164	199	195	164	174	113
1991	* 172	178	132	21	* 170	* 197	* 201	* 161	* 176	* 111
1992	* 173	186	131	23	* 172	* 206	* 211	* 159	* 180	* 113
1991 2 ^e trimestre	* 174	174	130	21	* 169	* 193	* 204	* 165	* 177	* 113
3 ^e trimestre	* 166	169	135	22	* 169	* 180	* 198	* 154	* 171	* 108
4 ^e trimestre	* 185	198	136	21	* 180	* 231	* 226	* 168	* 191	* 121
1992 1 ^{er} trimestre	* 169	177	127	26	* 166	* 191	* 198	* 165	* 175	* 110
2 ^e trimestre	* 181	188	131	19	* 174	* 220	* 210	* 172	* 186	* 118
3 ^e trimestre	* 163	175	131	20	* 169	* 191	* 203	* 142	* 169	* 107
4 ^e trimestre	* 178	204	134	27	* 180	* 222	* 231	* 157	* 188	* 117
1993 1 ^{er} trimestre	* 161	176	120	20	* 164	* 182	* 194	* 152	* 168	* 104
2 ^e trimestre	* 172	184	125	19	* 175	* 211	* 204	* 153	* 179	* 111
1992 Juillet	* 159	183	135	17	* 170	* 195	* 193	* 141	* 168	* 106
Août	* 155	169	132	13	* 170	* 157	* 201	* 134	* 162	* 102
Septembre	* 175	174	126	30	* 167	* 221	* 215	* 152	* 178	* 112
Octobre	* 175	197	135	34	* 175	* 238	* 214	* 154	* 184	* 115
Novembre	* 156	181	122	21	* 163	* 180	* 200	* 142	* 165	* 103
Décembre	* 204	233	146	25	* 203	* 248	* 279	* 176	* 214	* 134
1993 Janvier	* 154	179	119	21	* 164	* 188	* 189	* 136	* 163	* 101
Février	* 155	168	114	17	* 157	* 151	* 188	* 157	* 162	* 100
Mars	* 174	181	126	23	* 171	* 206	* 204	* 164	* 179	* 111
Avril	* 174	191	127	27	* 175	* 233	* 195	* 157	* 181	* 113
Mai	* 165	177	123	17	* 171	* 207	* 196	* 143	* 172	* 107
Juin	* 178	183	126	13	* 180	* 194	* 222	* 160	* 183	* 114
Juillet	* 157	182	131	13	* 170	* 195	* 200	* 131	* 167	* 103

¹ Indices calculés sur base des données d'un sondage.

² Entreprises de commerce de détail à départements multiples (grands magasins) et entreprises de détail possédant au moins cinq établissements de commerce de détail.

³ Petites et moyennes entreprises de supermarchés, à libre service complet ou partiel.

⁴ Y compris le tabac, mais uniquement pour le petit commerce de détail.

⁵ Y compris les textiles d'ameublement.

⁶ Indice de valeur déflaté par l'indice général des prix à la consommation dont on a éliminé les services et les loyers.

V - 4. — CHAMBRE DE COMPENSATION

a) Nombre d'opérations

(milliers de pièces)

Moyennes mensuelles ou mois	Bruxelles									Province	Total général
	Argent au jour le jour	Assigna- tions et mandats postaux	Change	Chèques impayés	Domicilia- tions impayées	Autres opérations de débit	Virements	Autres opérations	Total	Toutes opérations	
1988	2	272	8	21.227			22.107	2	43.618	833	44.451
1989	2	265	7	23.494			24.051	3	47.822	786	48.608
1990	1	242	6	25.993			25.897	2	52.141	709	52.850
1991	0	222	3	42	31	27.695	27.533	1	55.527	584	56.111
1992	0	195	38	55	143	29.263	29.318	0	59.012	487	59.499
1991 3 ^e trimestre	0	232	3	38	30	28.277	26.213	2	54.795	575	55.370
4 ^e trimestre	0	199	2	44	35	29.284	29.313	0	58.877	507	59.384
1992 1 ^{er} trimestre	0	200	7	57	141	27.694	28.975	0	57.074	485	57.559
2 ^e trimestre	0	213	45	51	134	29.426	29.053	0	58.922	531	59.453
3 ^e trimestre	0	193	48	53	147	29.391	27.796	0	57.628	469	58.097
4 ^e trimestre	0	175	53	60	149	30.540	31.447	0	62.424	463	62.887
1993 1 ^{er} trimestre	0	184	54	57	165	28.996	30.787	0	60.243	448	60.691
2 ^e trimestre	0	197	74	56	156	31.721	31.214	0	63.418	472	63.890
3 ^e trimestre	0	187	89	54	163	30.849	29.288	0	60.630		
1992 Septembre	0	164	50	55	138	28.823	28.343	0	57.573	437	58.010
Octobre	0	186	52	61	165	30.190	30.123	0	60.777	476	61.253
Novembre	0	155	48	56	129	28.959	29.078	0	58.425	423	58.848
Décembre	0	185	58	63	152	32.472	35.139	0	68.069	491	68.560
1993 Janvier	0	195	49	58	166	27.693	29.887	0	58.048	431	58.479
Février	0	172	50	55	162	27.693	29.893	0	58.025	434	58.459
Mars	0	184	65	58	167	31.602	32.581	0	64.657	479	65.136
Avril	0	202	66	60	170	31.442	30.578	0	62.518	468	62.986
Mai	0	155	64	51	142	29.155	29.249	0	58.816	395	59.211
Juin	0	235	92	58	157	34.565	33.814	0	68.921	552	69.473
Juillet	0	249	89	55	163	30.855	30.129	0	61.540	462	62.002
Août	0	155	85	51	159	30.855	27.939	0	59.244		
Septembre	0	158	92	55	167	30.837	29.796	0	61.105		

Référence bibliographique : *Bulletin de la Banque Nationale de Belgique*, LX^e année, tome I, n° 3, mars 1985, p. 19.

V - 4. — CHAMBRE DE COMPENSATION

b) Montant des opérations

(milliards de francs)

Moyennes mensuelles ou mois	Bruxelles									Province	Total général
	Argent au jour le jour	Assigna- tions et mandats postaux	Change	Chèques impayés	Domicilia- tions impayées	Autres opérations de débit	Virements	Autres opérations	Total	Toutes opérations	
1988	238	5	1.272	965			7.575	1.082	1.137	744	11.881
1989	256	5	1.352	1.125			9.080	1.820	3.638	773	14.411
1990	221	3	1.170	1.886			10.310	1.517	15.107	795	15.902
1991	636	3	987	15	1	1.659	12.363	659	16.323	489	16.812
1992	461	183	2.037	15	1	1.551	13.373	83	17.704	554	18.258
1991 3 ^e trimestre	696	4	1.001	8	1	1.397	12.294	503	15.904	409	16.313
4 ^e trimestre	509	3	789	27	1	1.571	12.341	444	15.685	386	16.071
1992 1 ^{er} trimestre	429	67	285	18	1	1.607	14.043	331	16.781	391	17.172
2 ^e trimestre	393	231	2.243	9	1	1.639	12.261	0	16.777	577	17.354
3 ^e trimestre	457	212	2.645	23	1	1.519	12.894	0	17.751	594	18.345
4 ^e trimestre	564	222	2.976	9	1	1.438	14.296	0	19.506	655	20.161
1993 1 ^{er} trimestre	586	210	3.724	12	1	1.445	16.350	0	22.328	634	22.962
2 ^e trimestre	660	237	4.544	3	1	1.510	15.155	0	22.110	592	22.702
3 ^e trimestre	767	224	7.404	3	1	1.295	18.228	0	27.922		
1992 Septembre	524	179	2.977	10	1	1.535	14.599	0	19.825	593	20.418
Octobre	568	231	3.081	15	1	1.407	14.498	0	19.801	646	20.447
Novembre	535	189	2.724	5	1	1.468	13.769	0	18.691	609	19.300
Décembre	590	248	3.122	7	1	1.438	14.620	0	20.026	710	20.736
1993 Janvier	568	234	3.267	8	1	1.370	14.693	0	20.141	640	20.781
Février	551	160	3.469	4	1	1.366	16.641	0	22.192	622	22.814
Mars	639	237	4.436	25	1	1.598	17.715	0	24.651	639	25.290
Avril	643	274	4.336	4	1	1.316	15.193	0	21.767	587	22.354
Mai	623	173	4.250	3	1	1.595	13.800	0	20.445	521	20.966
Juin	714	263	5.045	3	1	1.618	16.474	0	24.118	667	24.785
Juillet	749	297	6.441	3	1	1.387	15.897	0	24.775	689	25.464
Août	737	196	7.614	3	1	1.202	17.787	0	27.540		
Septembre	815	179	8.155	3	1	1.297	21.001	0	31.451		

Référence bibliographique : *Bulletin de la Banque Nationale de Belgique*, LX^e année, tome I, n^o 3, mars 1985, p. 19.

VI. — REVENUS

1. — REMUNERATIONS DES TRAVAILLEURS (hommes et femmes)

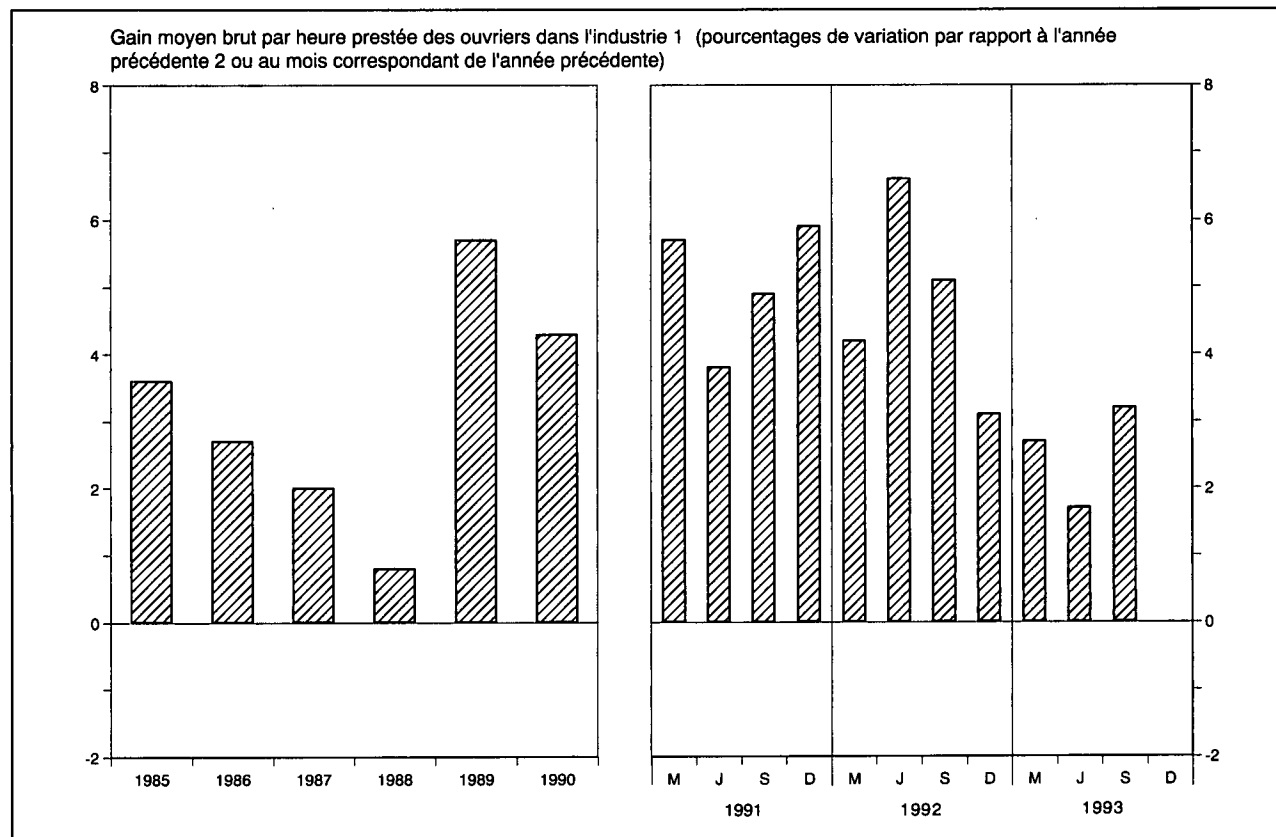

	Rémunérations des ouvriers dans l'industrie ^{1 2}				Salaires conventionnels ⁵			
	Gain moyen brut par heure prestée	Salaire horaire type ³		Salaire-coût horaire ⁴	Ouvriers		Employés	
		ouvrier qualifié	ouvrier non qualifié		Indice général	dont : Industries manufacturières	Indice général	dont : Industries manufacturières
Sources :	BNB			IRES	Ministère de l'Emploi et du Travail			
Indices 1975 = 100								
1985	203,0	197,0	202,0	213,0	205,7	202,0	191,5	187,6
1986	208,0	199,0	205,0	218,0	208,5	204,6	193,5	189,5
1987	212,0	201,0	207,0	226,0	210,4	206,5	194,9	191,5
Indices 1987 = 100								
1988	100,8	101,8	102,3	100,2	102,5	103,1	102,0	103,6
1989	106,5	105,5	106,6	106,0	106,7	107,4	106,9	107,5
1990	111,1	110,3	111,9	110,6	112,1	112,8	112,0	111,9
1991	116,8	116,1	117,8	116,3	118,2	118,8	117,0	116,6
1992	122,3	121,0	122,7	121,8	123,3	124,2	122,0	121,2
1991 Septembre	115,9	116,1	118,0	115,4	118,5	119,0	116,8	116,6
1991 Décembre	121,6	118,1	119,8	121,3	120,1	120,8	118,8	118,4
1992 Mars	119,1	119,6	121,3	118,7	121,9	122,7	120,3	119,7
1992 Juin	122,8	120,4	122,1	122,0	122,4	123,1	121,2	120,5
1992 Septembre	121,8	121,5	123,2	121,5	124,0	125,2	123,0	122,3
1992 Décembre	125,4	122,4	124,0	125,2	124,9	125,9	123,4	122,4
1993 Mars	* 122,3	* 123,4	* 125,4	* 121,8	125,5	126,4	124,8	123,3
1993 Juin	* 124,9	* 124,8	* 126,8	* 124,5	127,3	128,2	126,5	125,2
1993 Septembre	* 125,7	* 125,7	* 127,9	.	128,0	128,6	126,9	125,3

¹ Y compris les ouvriers du transport.

² Données annuelles : moyenne des mois de mars, juin, septembre et décembre.

³ Non compris les ouvriers du transport pour les indices 1975 = 100.

⁴ Cet indice, qui n'englobe pas les charbonnages, donne le salaire-coût horaire de la main-d'œuvre, y compris les charges sociales légales supportées par l'employeur et non pas le coût par unité produite.

⁵ Données trimestrielles : fin de période ; données annuelles : moyenne des données à fin de trimestre. Le salaire conventionnel des ouvriers est horaire et celui des employés est mensuel.

VI - 2. — REMUNERATIONS MOYENNES BRUTES DES TRAVAILLEURS DANS L'INDUSTRIE

(Hommes et femmes)

Source : INS.

Groupes et branches d'industrie	1990	1990	1991	1991	1992	1990	1990	1991	1991	1992
	avril	octobre	avril	octobre	avril	avril	octobre	avril	octobre	avril
	Gains horaires des ouvriers (francs)					Traitements mensuels des employés (milliers de francs)				
<i>Ensemble de l'industrie</i>	337	343	354	363	371	84,0	86,2	89,6	91,4	93,2
<i>Industrie extractive</i>	368	369	380	383	370	81,9	86,1	95,0	90,3	98,5
<i>Bâtiment et génie civil</i>	326	333	344	350	363	78,3	79,1	82,0	84,0	85,6
<i>Industrie manufacturière</i>	337	342	354	363	372	84,6	86,7	89,8	92,0	93,6
dont :										
Fabrication d'ouvrages en métaux (à l'exclusion des machines et du matériel de transport) ..	330	336	351	358	363	80,5	83,4	86,8	88,3	89,9
Construction de machines et de matériel mécanique	350	357	370	374	385	86,3	88,9	91,4	93,7	94,8
Construction électrique et électronique	336	342	355	363	372	87,9	90,2	93,6	96,2	97,3
Construction d'automobiles et pièces détachées	346	357	370	380	385	86,9	87,1	92,5	96,3	98,9
Construction d'autre matériel de transport	348	355	400	380	387	85,8	87,4	90,7	93,6	94,9
Fabrication d'instruments de précision, d'optique et similaires	330	337	349	361	360	81,3	85,0	87,2	89,2	91,8
Métallurgie de base	422	427	444	452	464	100,7	102,2	105,8	107,9	109,8
Industrie chimique	412	421	438	451	457	98,2	100,8	105,4	108,0	110,7
Industrie des produits alimentaires, des boissons et du tabac	319	325	334	346	353	78,8	80,7	84,2	86,9	87,6
Industrie textile	287	291	304	312	317	75,7	77,8	80,6	81,4	83,2
Industrie des produits minéraux non métalliques	351	359	373	376	387	85,2	87,3	90,6	92,8	94,9
Industrie du bois	299	302	314	319	330	66,7	68,8	72,0	73,7	75,4
Industrie des chaussures et de l'habillement ...	248	252	260	267	276	61,2	62,9	65,7	66,8	68,3
Industrie du papier, imprimerie et édition	370	376	385	397	408	81,8	83,5	85,9	88,2	89,9
Raffineries de pétrole	553	590	620	606	678	124,2	127,4	130,0	131,3	133,5
Production et distribution d'énergie électrique, de gaz, de vapeur et d'eau chaude	—	—	—	—	—	100,7	101,8	105,2	107,3	110,1

VII. — INDICES DE PRIX

1. — MATIERES PREMIERES¹

(indices 1975 = 100)

Source : Institut für Wirtschaftsforschung, Hamburg.

Moyennes journalières	Indice général	Indice général à l'exception des matières énergétiques	Matières alimentaires				Matières industrielles				Matières énergétiques		
			Total	Céréales	Graines oléagineuses, huile	Produits alimentaires et sucre	Total	Matières végétales	Métaux non-ferreux	Minerai de fer, ferraille	Total	Charbon	Pétrole brut
Coefficient de pondération ..	100,0	36,8	15,9	4,7	2,9	8,3	20,9	10,1	6,1	4,7	63,2	5,5	57,7
1985	197,3	112,5	106,9	89,6	103,2	117,8	116,8	112,4	131,5	107,0	246,7	120,2	258,8
1986	143,2	116,1	107,1	75,2	85,2	132,7	122,9	131,0	124,3	103,8	159,1	136,1	161,3
1987	149,2	123,8	91,2	67,2	91,6	104,5	148,6	167,1	150,3	106,4	164,0	152,8	165,1
1988	143,4	150,2	108,6	92,0	125,5	111,9	181,8	191,6	216,4	115,5	139,5	162,1	137,3
1989	158,0	150,7	104,3	98,2	110,6	105,5	186,0	191,3	223,5	125,5	162,3	158,2	162,7
1990	185,7	150,8	94,7	88,1	97,2	97,4	193,6	210,8	201,9	145,8	206,0	176,9	208,8
1991	161,8	136,4	89,0	84,4	98,4	88,2	172,5	182,0	174,5	149,5	176,6	173,3	176,9
1992	160,1	132,1	88,6	89,0	103,7	83,1	165,3	169,8	172,3	146,4	176,5	192,9	174,9
1991 3 ^e trimestre	160,6	131,4	88,3	84,0	98,3	87,2	164,3	168,0	169,8	149,0	177,6	165,9	178,7
4 ^e trimestre	164,4	133,5	90,9	89,9	100,5	88,0	165,9	168,4	169,1	156,4	182,5	179,2	182,8
1992 1 ^{er} trimestre	151,0	131,6	91,0	96,0	105,9	82,9	162,6	166,1	167,5	148,6	162,3	186,1	160,1
2 ^e trimestre	163,8	133,9	90,6	91,9	107,7	83,7	167,0	173,7	173,5	144,0	181,2	189,5	180,5
3 ^e trimestre	167,6	136,2	86,3	84,5	100,9	82,3	174,1	177,7	184,6	152,6	185,9	204,0	184,1
4 ^e trimestre	158,1	126,7	86,6	83,7	100,3	83,4	157,3	161,6	163,4	140,1	176,4	192,1	174,9
1993 1 ^{er} trimestre	151,0	122,9	88,3	85,7	103,0	84,6	149,2	148,2	159,9	137,2	167,5	183,8	165,9
2 ^e trimestre	150,7	119,3	88,9	83,1	104,4	86,7	142,4	142,7	145,2	138,3	169,0	186,9	167,3
3 ^e trimestre	140,7	118,7	91,9	84,2	113,7	88,5	139,1	136,6	143,0	139,2	153,5	186,1	150,4
1992 Octobre	165,5	130,3	84,7	82,1	97,9	81,6	165,0	170,4	167,7	149,8	186,1	199,0	184,9
Novembre	156,8	125,0	86,8	84,1	102,0	83,0	154,1	159,4	159,8	135,1	175,4	188,4	174,2
Décembre	151,9	124,9	88,3	85,0	101,0	85,6	152,9	154,9	162,8	135,5	167,7	189,0	165,7
1993 Janvier	148,1	124,2	88,2	86,1	103,5	84,0	151,6	151,1	163,9	136,4	162,1	185,9	159,8
Février	151,9	122,9	87,5	84,8	101,9	83,9	149,9	150,2	159,2	137,1	168,8	183,7	167,3
Mars	153,1	121,5	89,3	86,2	103,6	86,0	146,0	143,3	156,5	138,1	171,6	181,7	170,6
Avril	153,0	120,4	89,3	85,5	103,5	86,4	144,1	143,4	149,6	138,7	172,0	186,1	170,7
Mai	151,8	119,5	89,9	84,9	105,0	87,4	142,1	144,0	142,2	137,8	170,6	187,3	169,0
Juin	147,3	117,9	87,6	79,0	104,7	86,3	141,0	140,6	143,8	138,3	164,4	187,4	162,2
Juillet	141,1	119,3	92,1	83,4	117,8	87,8	140,1	137,5	145,7	138,1	153,8	182,1	151,1
Août	141,7	118,5	91,3	84,7	114,0	87,0	139,2	136,0	144,9	138,6	155,2	183,7	152,5
Septembre	139,2	118,3	92,4	84,5	109,4	90,8	138,0	136,4	138,3	140,9	151,4	192,6	147,5
Octobre	142,1	117,0	93,2	87,9	105,7	91,7	135,2	135,4	129,8	141,6	156,8	192,7	153,4

¹ Indices calculés sur base des prix exprimés en dollar des Etats-Unis.

VII - 2a. — INDICE DES PRIX A LA PRODUCTION ET A L'IMPORTATION ET SES COMPOSANTES

(indices 1980 = 100)

	Prix des produits agricoles et horticoles	Prix à la production industrielle	Valeur unitaire des produits importés	Prix à la production et à l'importation
1985	135,2	144,8	159,7	152,5
1986	125,1	131,6	138,3	135,0
1987	122,0	125,8	130,6	128,3
1988	121,3	127,4	133,4	130,4
1989	133,8	134,7	142,5	138,9
1990	127,1	135,5	140,0	137,5
1991	127,2	134,0	138,5	136,1
1992	123,9	134,3	134,4	133,8
1991 2 ^e trimestre	124,2	133,7	137,6	135,4
3 ^e trimestre	122,1	134,4	138,6	136,1
4 ^e trimestre	134,4	134,4	138,1	136,4
1992 1 ^{er} trimestre	132,0	133,7	136,4	135,1
2 ^e trimestre	125,9	135,2	135,6	135,0
3 ^e trimestre	117,3	134,4	133,5	133,1
4 ^e trimestre	120,5	133,7	131,9	132,0
1993 1 ^{er} trimestre	116,4	132,4	.	.
2 ^e trimestre	112,9	133,0	.	.
1992 Juillet	114,3	135,1	134,1	133,5
Août	113,5	133,6	133,3	132,4
Septembre	124,0	134,4	133,3	133,3
Octobre	121,9	134,3	132,2	132,5
Novembre	121,6	134,0	131,4	131,9
Décembre	117,9	132,8	132,1	131,6
1993 Janvier	117,6	132,3	.	.
Février	113,0	132,3	.	.
Mars	118,7	132,8	.	.
Avril	113,3	133,4	.	.
Mai	114,6	133,0	.	.
Juin	110,7	132,7	.	.
Juillet	108,6	133,1	.	.

Référence bibliographique : Bulletin de la Banque Nationale de Belgique, LXIV^e année, tome II, n^{os} 2-3, août-septembre 1989.

VII - 2b. — INDICE DES PRIX A LA PRODUCTION INDUSTRIELLE

(indices 1980 = 100)

Source : MAE.

	Prix à la production industrielle	Prix par type de produits				Prix selon l'utilisation des produits		
		Energie et eau	Produits minéraux et chimiques	Produits métalliques électro-technique, machines, matériel de transport	Autres produits manufacturés	Produits intermédiaires	Produits destinés à la consommation	Produits destinés à l'investissement
1985	144,8	159,6	149,6	135,7	135,7	150,3	137,6	135,2
1986	131,6	115,1	141,7	138,5	136,0	126,7	138,2	138,4
1987	125,8	103,4	134,5	138,4	132,9	118,5	135,0	138,9
1988	127,4	99,3	142,9	140,1	135,2	119,7	137,0	141,2
1989	134,7	106,0	157,1	145,5	140,6	128,2	142,9	146,2
1990	135,5	110,6	152,8	149,2	140,0	128,9	142,7	150,2
1991	134,0	106,0	143,7	152,9	142,1	124,4	144,8	154,6
1992	134,3	103,0	141,1	156,1	145,0	122,1	148,9	158,3
1991 3 ^e trimestre	134,4	107,6	143,5	153,5	142,1	125,1	144,6	155,3
4 ^e trimestre	134,4	105,9	141,1	154,0	144,1	123,8	147,1	156,0
1992 1 ^{er} trimestre	133,7	100,6	141,5	155,2	145,4	121,2	149,2	157,3
2 ^e trimestre	135,2	105,0	143,0	155,9	145,3	123,7	149,0	157,9
3 ^e trimestre	134,4	102,6	141,7	156,8	145,0	122,1	149,0	159,0
4 ^e trimestre	133,7	103,6	138,0	156,6	144,3	121,3	148,3	159,0
1993 1 ^{er} trimestre	132,4	103,4	135,2	156,7	142,6	119,7	147,3	159,1
2 ^e trimestre	133,0	104,3	136,5	156,5	142,9	120,9	146,8	159,1
3 ^e trimestre	132,9	103,6	137,8	156,6	142,7	120,7	146,9	159,0
1992 Septembre	134,4	102,8	141,1	157,3	145,0	122,0	149,1	159,5
Octobre	134,3	104,5	138,8	157,3	144,7	121,9	148,9	159,5
Novembre	134,0	104,6	137,7	156,3	144,7	121,6	148,8	158,8
Décembre	132,8	101,9	137,6	156,3	143,5	120,3	147,2	158,8
1993 Janvier	132,3	102,0	136,3	156,3	142,8	119,4	147,4	158,8
Février	132,3	103,5	134,7	156,9	142,3	119,6	146,8	159,2
Mars	132,8	104,6	134,5	156,9	142,8	120,0	147,6	159,2
Avril	133,4	105,3	136,6	156,9	142,9	121,4	146,9	159,2
Mai	133,0	104,5	136,5	156,3	142,9	120,9	146,8	159,0
Juin	132,7	103,1	136,3	156,3	143,0	120,3	146,8	159,0
Juillet	133,1	103,3	138,4	156,3	143,1	120,9	147,2	159,0
Août	133,1	104,4	137,6	156,8	142,5	121,0	146,8	159,7
Septembre	132,8	103,2	137,5	156,8	142,5	120,4	146,8	159,7

Référence bibliographique : voir tableau VII-2a.

VII - 3a. — PRIX A LA CONSOMMATION EN BELGIQUE

(Ventilation en 4 groupes)

Source : MAE.

Moyennes mensuelles ou mois	Indice général	Produits alimentaires	Produits non alimentaires	Services	Loyers
Indices 1981 = 100					
Coefficient de pondération en pour-cent de l'indice général	100,000	22,145	42,795	28,660	6,400
1986	131,56	134,44	129,00	132,38	134,96
1987	133,60	133,90	130,43	136,52	140,72
1988	135,15	133,88	131,91	138,59	145,85
1989	139,35	138,07	136,37	142,14	151,24
1990	144,16	143,18	141,17	146,69	156,08
Indices 1988 = 100¹					
Coefficient de pondération en pour-cent de l'indice général	100,000	18,985	39,675	34,165	7,175
1991	109,98	108,88	110,20	110,46	109,49
1992	112,66	108,75	111,86	115,07	115,93
1991 2 ^e trimestre	109,28	107,93	109,56	109,74	109,21
3 ^e trimestre	110,54	109,58	110,35	111,41	109,99
4 ^e trimestre	111,13	109,65	111,33	111,76	110,99
1992 1 ^{er} trimestre	111,61	109,67	110,73	113,22	113,99
2 ^e trimestre	112,26	108,30	111,44	114,72	115,61
3 ^e trimestre	113,10	108,71	111,98	116,10	116,66
4 ^e trimestre	113,65	108,31	113,28	116,23	117,47
1993 1 ^{er} trimestre	114,79	108,27	114,10	118,13	119,95
2 ^e trimestre	115,25	107,17	114,86	118,83	121,73
3 ^e trimestre	116,34	108,09	115,52	120,52	122,74
1992 Novembre	113,77	108,37	113,46	116,37	117,40
Décembre	113,76	108,21	113,29	116,54	117,75
1993 Janvier	114,53	108,99	113,66	117,66	119,07
Février	114,82	108,26	114,09	118,23	120,01
Mars	115,02	107,55	114,54	118,51	120,78
Avril	115,12	107,14	114,86	118,55	121,35
Mai	115,30	107,47	114,89	118,79	121,72
Juin	115,32	106,89	114,83	119,14	122,11
Juillet	116,08	108,19	114,90	120,51	122,40
Août	116,57	108,16	115,74	120,91	122,70
Septembre	116,36	107,91	115,93	120,13	123,13
Octobre	116,50	107,62	116,33	120,18	123,47
Novembre	116,65	107,86	116,43	120,30	123,71

¹ Pour passer de ces indices aux indices en base 1981 = 100 les coefficients de conversion ont été fixés comme suit : indice général à 1,3528 ; produits alimentaires à 1,3410 ; produits non alimentaires à 1,3180 ; services à 1,3866 ; loyers à 1,4684.

VII - 3b. — PRIX A LA CONSOMMATION EN BELGIQUE

(Ventilation d'après le classement de l'Office Statistique des Communautés européennes)

Source : MAE.

Moyennes mensuelles ou mois	Indice général	Produits alimentaires, boissons et tabac	Habillement et chaussures	Logement, chauffage et éclairage	Meubles, appareils, entretien	Dépenses de santé	Transports et communications	Culture et loisirs	Autres biens et services
Indices 1981 = 100									
Coefficient de pondération en pourcent de l'indice général	100,000	23,310	8,225	19,575	9,450	3,995	15,450	8,165	11,830
1986	131,56	135,49	136,30	123,99	132,13	132,46	124,64	136,48	137,88
1987	133,60	135,35	143,27	122,38	135,37	137,47	127,41	140,57	142,54
1988	135,15	135,42	148,80	122,71	137,31	139,68	128,44	142,61	146,11
1989	139,35	139,91	153,39	126,92	140,09	143,13	134,17	144,80	150,20
1990	144,16	145,47	157,96	131,79	142,79	148,57	139,88	148,10	154,88
Indices 1988 = 100¹									
Coefficient de pondération en pourcent de l'indice général	100,000	20,115	8,580	19,400	7,850	4,900	16,495	8,355	14,305
1991	109,98	109,38	110,43	110,77	106,65	112,27	110,80	106,49	111,64
1992	112,66	109,93	113,51	114,04	109,82	116,28	112,91	107,32	117,26
1991 3 ^e trimestre	110,54	110,04	110,61	111,19	107,06	112,63	111,29	106,46	113,04
4 ^e trimestre	111,13	110,22	111,92	111,88	107,91	113,20	112,08	107,45	113,05
1992 1 ^{er} trimestre	111,61	110,33	112,35	112,05	108,54	115,34	111,82	108,17	114,58
2 ^e trimestre	112,26	109,39	113,26	114,06	109,79	115,68	112,28	106,40	116,87
3 ^e trimestre	113,10	110,17	113,51	114,70	110,21	116,01	113,04	107,11	118,99
4 ^e trimestre	113,65	109,83	114,91	115,34	110,75	118,08	114,48	107,60	118,58
1993 1 ^{er} trimestre	114,79	109,96	115,18	117,45	111,45	121,37	115,37	108,51	120,30
2 ^e trimestre	115,25	109,25	115,84	118,59	112,15	121,90	116,60	108,56	120,55
3 ^e trimestre	116,34	110,15	116,11	120,00	112,31	122,70	118,22	109,09	122,29
1992 Novembre	113,77	109,89	115,01	115,47	110,76	118,02	114,69	107,51	118,95
Décembre	113,76	109,74	115,07	115,37	110,86	118,43	114,55	107,73	119,02
1993 Janvier	114,53	110,48	115,09	116,97	111,21	121,15	114,71	108,26	119,57
Février	114,82	109,89	115,13	117,45	111,51	121,48	115,43	108,78	120,38
Mars	115,02	109,52	115,31	117,94	111,64	121,49	115,97	108,50	120,94
Avril	115,12	109,21	115,63	118,49	111,88	121,58	116,33	108,74	120,45
Mai	115,30	109,53	115,92	118,65	112,20	121,93	116,50	108,57	120,49
Juin	115,32	109,01	115,97	118,64	112,37	122,19	116,97	108,38	120,71
Juillet	116,08	110,25	115,99	119,06	112,34	122,28	117,38	108,68	123,05
Août	116,57	110,22	115,99	120,37	112,32	122,59	118,61	109,06	122,99
Septembre	116,36	109,98	116,34	120,58	112,26	123,22	118,68	109,52	120,83
Octobre	116,50	109,71	116,96	121,18	112,36	123,83	118,66	109,49	120,79
Novembre	116,55	109,96	117,14	121,38	112,50	123,97	118,84	109,49	120,77

¹ Pour passer de ces indices aux indices en base 1981 = 100 les coefficients de conversion ont été fixés comme suit : indice général à 1,3528 ; produits alimentaires, boissons et tabac à 1,3565 ; habillement et chaussures à 1,4850 ; logement, chauffage

et éclairage à 1,2274 ; meubles, appareils, entretien à 1,3751 ; dépenses de santé à 1,3963 ; transports et communications à 1,2937 ; culture et loisirs à 1,4261 ; autres biens et services à 1,4579.

VIII. — COMMERCE EXTERIEUR DE L'UEBL

1. — TABLEAU GENERAL

Source : INS ; Calculs : BNB.

	Valeur (milliards de francs)			Indices base 1985 = 100					
	Importations	Exportations	Balance commerciale	Quantités ¹			Valeurs unitaires moyennes		
				Importations	Exportations	Termes de l'échange bruts ²	Importations	Exportations	Termes de l'échange nets ²
1983	2.820,9	2.651,3	-169,6	92,6	91,9	99,2	91,8	91,0	99,1
1984	3.195,8	2.992,1	-203,7	97,2	96,6	99,4	99,1	97,8	98,6
1985	3.317,8	3.167,7	-150,1	100,0	100,0	100,0	100,0	100,0	100,0
1986	3.065,2	3.070,3	5,1	106,0	104,5	98,6	87,2	92,8	106,4
1987	3.110,1	3.100,1	-10,0	113,7	110,9	97,5	82,4	88,3	107,2
1988	3.393,6	3.382,3	-11,3	121,1	116,6	96,3	84,5	91,6	108,4
1989	3.883,9	3.943,1	59,2	129,1	126,1	97,7	90,7	98,7	108,8
1990	4.011,6	3.944,5	-67,1	136,6	129,7	94,9	88,5	96,0	108,5
1991	4.116,3	4.023,4	-92,9	141,9	134,6	94,9	87,4	94,3	107,9
1992	4.023,7	3.967,9	-55,8	143,8	135,3	94,1	84,3	92,6	109,8
1990 Décembre	308,7	288,9	-19,8	122,3	115,9	94,8	91,3	94,5	103,5
1991 Janvier	374,1	365,7	-8,4	151,7	143,0	94,3	89,2	96,9	108,6
Février	327,1	320,1	-7,0	133,9	126,7	94,6	88,3	95,7	108,4
Mars	358,7	356,8	-1,9	148,9	142,4	95,6	87,1	94,9	109,0
Avril	352,4	352,3	-0,1	146,0	140,9	96,5	87,3	94,7	108,5
Mai	345,2	339,7	-5,5	141,8	134,2	94,6	88,0	95,9	109,0
Juin	347,2	344,0	-3,2	142,1	137,3	96,6	88,3	94,9	107,5
Juillet	332,8	331,7	-1,1	134,3	131,4	97,8	89,6	95,6	106,7
Août	294,0	243,9	-50,1	121,7	99,2	81,5	87,3	93,1	106,6
Septembre	354,3	347,3	-7,0	144,9	141,9	97,9	88,5	92,7	104,7
Octobre	371,3	384,1	12,8	153,6	154,3	100,5	87,4	94,3	107,9
Novembre	335,0	331,3	-3,7	137,5	130,7	95,1	88,1	96,0	109,0
Décembre	324,2	306,5	-17,7	133,2	122,1	91,7	88,0	95,1	108,1
1992 Janvier	345,8	337,0	-8,8	145,6	135,2	92,9	85,9	94,4	109,9
Février	344,1	323,2	-20,9	141,1	129,2	91,6	88,2	94,7	107,4
Mars	396,8	368,5	-28,3	163,1	146,4	89,8	88,0	95,4	108,4
Avril	356,4	347,6	-8,8	148,0	138,1	93,3	87,1	95,3	109,4
Mai	317,9	323,9	5,3	131,3	127,3	97,0	87,6	96,2	109,8
Juin	354,4	363,1	8,7	148,8	145,9	98,1	86,2	94,2	109,3
Juillet	307,0	316,0	9,0	133,0	130,7	98,3	83,4	91,6	109,8
Août	279,0	241,1	-37,9	121,3	99,3	81,9	83,2	91,9	110,5
Septembre	341,3	349,7	8,4	146,3	141,7	96,9	84,3	93,5	110,9
Octobre	331,2	355,2	24,0	143,7	147,3	102,5	83,4	91,3	109,5
Novembre	312,4	317,7	5,3	136,1	133,3	97,9	83,0	90,3	108,8
Décembre	332,1	310,0	-22,1	142,4	130,1	91,4	84,3	90,3	107,1

N.B. Les données de l'INS sur le commerce extérieur sont sujettes à des révisions mensuelles, et ce durant 12 mois.

¹ Indice de quantités = $\frac{\text{indice des valeurs}}{\text{indice des valeurs unitaires moyennes}} \times 100$.

² Termes de l'échange = $\frac{\text{indice à l'exportation}}{\text{indice à l'importation}} \times 100$.

VIII - 2a. — EXPORTATIONS DE L'UEBL : REPARTITION PAR SECTIONS DE LA CLASSIFICATION TYPE POUR LE COMMERCE INTERNATIONAL¹

Milliards de francs

Source : INS; Calculs : BNB.

	Total		Produits alimentaires, boissons et tabacs			Matières brutes non comestibles (à l'exception des carburants), huiles et graisses			Combustibles minéraux	Produits manufacturés						
	(CTCI 0 à 9)		(CTCI 0 + 1)			(CTCI 2 + 4)			(CTCI 3)	(CTCI 5 à 9)						
		p.m. Total sans le diamant	Total	Produits alimentaires et animaux vivants	Boissons et tabacs	Total	Matières brutes non comestibles	Huiles et graisses		Total	p.m. Produits manufacturés à l'exception du diamant	Produits chimiques	Articles manufacturés classés d'après la matière première	Machines et matériel de transport	Articles manufacturés divers	Articles et transactions non classés ailleurs
			(CTCI 0)	(CTCI 1)		(CTCI 2)	(CTCI 4)				(CTCI 5)	(CTCI 6)	(CTCI 7)	(CTCI 8)	(CTCI 9)	
1983	2.651,3	2.489,3	253,6	233,1	20,5	81,7	68,3	13,4	222,6	2.093,4	1.931,4	316,7	812,6	594,6	191,4	178,1
1984	2.992,1	2.808,9	299,6	277,7	21,9	109,9	87,4	22,5	237,2	2.345,4	2.162,4	376,3	932,0	629,7	216,3	191,2
1985	3.167,7	2.975,3	297,8	273,2	24,6	113,0	88,0	25,0	208,6	2.608,3	2.416,3	406,7	977,5	795,6	229,5	199,0
1986	3.070,3	2.981,0	296,7	272,5	24,2	91,9	76,5	15,4	152,6	2.529,2	2.350,2	382,9	915,1	792,3	239,6	199,2
1987	3.100,1	2.917,7	304,6	279,1	25,6	89,9	77,4	12,5	118,3	2.537,3	2.355,3	388,8	909,6	836,9	251,3	200,7
1988	3.382,3	3.155,1	308,4	283,9	24,5	109,0	94,2	14,8	117,1	2.847,8	2.620,6	475,7	1.083,1	870,0	261,9	157,2
1989	3.943,1	3.653,7	360,8	334,0	26,9	128,6	110,0	18,6	135,7	3.318,0	3.028,6	540,4	1.298,8	998,6	294,3	185,9
1990	3.944,5	3.688,0	354,6	328,4	26,2	114,1	97,9	16,2	137,5	3.338,2	3.081,7	549,2	1.224,0	1.076,2	323,4	165,4
1991	4.023,4	3.763,1	396,0	368,4	27,6	106,9	90,3	16,7	157,0	3.363,4	3.103,1	566,7	1.188,4	1.086,8	342,6	178,8
1992	3.967,9	3.719,4	412,6	384,4	28,1	105,4	89,8	15,6	137,2	3.312,7	3.064,2	582,3	1.122,1	1.072,5	359,8	176,0
1990 Décembre	288,9	272,2	28,2	26,3	1,8	7,8	6,6	1,1	9,5	243,5	226,8	41,6	81,2	86,2	23,4	11,1
1991 Janvier	365,7	349,0	33,1	31,0	2,1	9,7	8,1	1,6	21,4	301,5	284,8	54,2	101,5	100,8	29,7	15,3
Février	320,1	300,0	27,5	25,6	1,9	8,3	6,8	1,5	14,4	270,0	249,9	45,7	94,2	87,9	27,3	14,9
Mars	356,8	332,5	31,1	28,7	2,4	9,5	8,1	1,3	14,6	301,7	277,4	49,3	106,7	98,7	30,4	16,5
Avril	352,3	331,1	32,3	29,8	2,5	9,2	7,8	1,4	12,4	298,4	277,2	49,0	104,5	98,7	29,2	17,0
Mai	339,7	316,9	33,3	30,8	2,5	8,9	7,5	1,4	12,0	285,5	262,7	47,9	101,2	94,5	26,3	15,6
Juin	344,0	325,8	32,6	30,3	2,3	8,6	7,4	1,2	11,4	291,4	273,1	47,9	99,6	98,1	29,0	16,7
Juillet	331,7	303,1	32,4	29,6	2,8	8,2	7,0	1,2	12,8	278,3	249,8	46,4	105,4	86,8	27,2	12,6
Août	243,9	229,7	30,4	28,3	2,2	6,1	5,0	1,1	12,6	194,7	180,5	37,0	69,3	55,2	22,1	11,1
Septembre	347,3	323,7	34,6	32,2	2,4	9,9	8,1	1,8	10,1	292,8	269,2	48,0	104,9	92,9	31,7	15,3
Octobre	384,1	356,3	38,9	36,5	2,3	10,6	8,9	1,6	11,3	323,3	295,6	51,7	116,8	104,0	35,2	15,6
Novembre	331,3	307,6	34,1	32,0	2,1	9,6	8,2	1,4	13,1	274,5	250,8	46,7	98,8	85,8	28,7	14,6
Décembre	306,5	287,3	35,9	33,7	2,1	8,5	7,3	1,1	10,9	251,3	232,1	43,2	85,5	83,4	25,7	13,6
1992 Janvier	337,0	319,2	34,0	31,9	2,1	9,3	7,6	1,6	13,9	279,8	262,0	51,4	95,1	89,7	29,4	14,2
Février	323,2	302,4	31,2	29,0	2,2	9,8	8,4	1,4	8,3	273,9	253,1	47,3	95,3	87,4	30,6	13,4
Mars	368,5	345,2	35,2	33,0	2,3	10,3	9,0	1,3	10,0	313,0	289,7	53,7	105,0	101,2	33,4	19,7
Avril	347,6	327,8	35,2	33,0	2,3	8,9	7,7	1,1	13,0	290,4	270,7	50,7	97,1	97,7	30,1	14,8
Mai	323,2	302,6	33,1	30,8	2,3	8,8	7,4	1,4	10,2	271,0	250,4	46,1	93,1	91,1	26,6	14,2
Juin	363,1	340,8	36,7	33,8	2,9	8,8	7,7	1,2	12,4	305,2	282,8	56,6	102,9	98,3	30,7	16,7
Juillet	316,0	290,0	33,0	30,6	2,4	7,6	6,5	1,2	11,2	264,2	238,1	48,5	98,1	78,1	26,9	12,5
Août	241,1	230,5	31,3	28,9	2,3	6,4	5,3	1,1	11,4	192,0	181,4	39,5	61,5	53,6	23,8	13,5
Septembre	349,7	324,1	36,6	34,3	2,3	9,4	8,0	1,4	11,7	292,0	266,4	50,4	104,0	91,8	31,9	13,9
Octobre	355,2	336,2	35,6	33,2	2,4	8,9	7,8	1,2	9,3	301,3	282,3	50,9	98,3	101,6	35,7	14,9
Novembre	317,7	294,7	34,4	32,2	2,1	8,6	7,3	1,3	10,2	264,6	241,6	42,1	90,5	89,6	28,7	13,7
Décembre	310,0	290,3	35,0	32,6	2,4	8,3	7,0	1,3	14,6	252,1	232,4	43,6	79,6	86,6	28,9	13,4

N.B. : Les données de l'INS sur le commerce extérieur sont sujettes à des révisions mensuelles, et ce durant 12 mois.

¹ Classification type pour le commerce international, établie par l'Organisation des Nations Unies, troisième révision.

VIII - 2b. — EXPORTATIONS DE L'UEBL : REPARTITION PAR SECTIONS DE LA CLASSIFICATION TYPE POUR LE COMMERCE INTERNATIONAL¹

Indices des valeurs unitaires moyennes (base 1985 = 100)

Source : INS; Calculs : BNB.

	Total (CTCI 0 à 9)		Produits alimentaires, boissons et tabacs (CTCI 0 + 1)			Matières brutes non comestibles (à l'exception des carburants), huiles et graisses (CTCI 2 + 4)			Combustibles minéraux (CTCI 3)	Produits manufacturés (CTCI 5 à 9)						
		p.m. Total sans le diamant	Total	Produits alimentaires et animaux vivants (CTCI 0)	Boissons et tabacs (CTCI 1)	Total	Matières brutes non comestibles (CTCI 2)	Huiles et graisses (CTCI 4)		Total	p.m. Produits manu- facturés à l'exception du diamant	Produits chimiques (CTCI 5)	Articles ma- nufacturés classés d'après la matière première (CTCI 6)	Machines et matériel de transport (CTCI 7)	Articles ma- nufacturés divers (CTCI 8)	Articles et transactions non classés ailleurs (CTCI 9)
1983	91,0	90,2	94,3	94,9	86,9	82,4	85,6	70,0	91,9	91,0	89,9	90,6	92,9	87,5	91,5	98,6
1984	97,8	97,1	101,5	102,4	92,9	99,7	98,1	104,8	97,2	97,3	96,2	98,3	99,0	94,1	96,9	91,0
1985	100,0	100,0	100,0	100,0	100,0	100,0	100,0	100,0	100,0	100,0	100,0	100,0	100,0	100,0	100,0	100,0
1986	92,8	93,4	96,7	96,6	98,4	79,4	86,6	57,3	59,7	95,8	96,9	90,1	92,5	103,4	98,1	86,5
1987	88,3	89,0	92,7	92,2	98,4	71,3	80,8	42,5	46,4	92,3	93,6	85,2	87,1	102,8	95,7	86,2
1988	91,6	91,9	92,3	91,4	103,0	77,4	86,9	48,2	44,5	96,5	97,3	91,7	94,2	103,6	95,7	81,8
1989	98,7	98,0	99,6	98,6	112,1	84,5	94,8	52,9	46,3	104,1	103,6	95,9	105,9	109,4	99,1	79,4
1990	96,0	95,1	93,7	92,4	110,4	77,4	86,7	48,9	48,1	101,6	100,8	90,8	100,3	112,0	98,8	69,2
1991	94,3	94,2	91,8	90,6	108,6	72,0	79,9	47,5	50,7	99,7	99,9	89,6	94,2	114,5	98,6	68,1
1992	92,6	92,2	91,4	90,3	106,7	70,1	77,8	46,7	44,7	98,2	98,2	86,5	91,1	116,3	97,3	61,5
1990 Décembre	94,5	95,4	91,5	90,1	110,6	74,9	83,9	47,2	56,4	99,3	101,0	92,3	92,6	113,7	98,9	63,5
1991 Janvier	96,9	97,0	91,0	89,7	108,3	73,9	83,0	46,1	60,1	101,8	102,4	93,4	95,0	117,7	99,4	62,3
Février	95,7	95,5	90,3	89,0	107,8	71,4	79,7	45,9	57,2	101,0	101,1	93,8	95,3	114,5	99,1	65,5
Mars	94,9	94,9	91,3	89,8	111,7	73,5	82,3	46,3	51,6	100,3	100,8	92,3	93,8	114,7	100,1	64,0
Avril	94,7	94,3	91,3	89,7	112,5	71,5	79,7	46,4	47,0	100,6	100,6	91,6	95,7	113,9	99,5	67,3
Mai	95,9	94,9	92,1	90,9	108,8	73,6	82,0	47,8	47,3	101,8	101,1	91,7	98,0	115,5	97,9	66,9
Juin	94,9	94,6	93,3	92,3	105,2	72,0	79,8	48,0	46,7	100,6	100,7	89,2	95,6	115,7	98,9	71,3
Juillet	95,6	95,0	93,1	91,8	110,5	74,3	82,8	48,4	48,8	101,2	100,9	89,4	96,7	116,0	100,0	76,7
Août	93,1	94,5	91,6	90,7	103,7	72,0	79,8	47,9	48,2	98,4	100,6	90,1	90,1	115,2	100,1	74,2
Septembre	92,7	94,1	91,3	90,0	108,4	72,0	79,6	48,2	49,7	97,9	100,0	90,8	89,3	114,0	100,1	69,0
Octobre	94,3	94,0	92,6	91,3	111,5	73,5	81,5	49,0	48,7	99,6	99,7	87,1	93,9	116,1	99,7	70,4
Novembre	96,0	94,4	93,9	92,8	109,2	71,0	78,3	48,9	51,1	101,6	99,9	88,3	98,6	116,0	98,9	66,6
Décembre	95,1	94,9	94,9	93,9	108,0	72,3	79,9	49,1	49,0	100,4	100,6	90,1	93,5	117,2	99,0	66,8
1992 Janvier	94,4	93,3	93,6	92,5	107,5	72,3	80,5	47,5	46,8	99,9	98,9	86,0	95,4	116,5	98,8	66,4
Février	94,7	93,4	93,0	91,7	110,8	71,6	80,9	43,9	42,9	100,7	99,5	87,4	95,5	116,8	101,8	64,0
Mars	95,4	93,9	94,0	92,8	108,9	72,4	80,9	46,6	43,4	101,3	99,9	89,9	96,0	116,4	101,1	69,6
Avril	95,3	93,8	93,9	92,7	109,7	70,8	78,6	46,9	45,4	101,2	99,8	85,1	96,6	119,7	98,8	69,8
Mai	96,2	93,3	94,8	93,8	107,8	72,4	80,5	47,5	43,2	102,3	99,1	87,4	100,7	117,0	96,9	66,3
Juin	94,2	93,7	92,4	91,8	100,9	72,8	80,2	49,8	44,9	100,0	99,8	91,4	92,7	116,6	97,7	63,3
Juillet	91,6	92,8	91,1	90,0	106,0	71,7	79,1	48,5	45,8	96,7	98,8	86,0	87,1	118,0	97,3	61,5
Août	91,9	92,1	90,5	89,2	109,1	69,6	77,2	46,1	44,1	97,6	98,3	86,0	89,3	117,8	97,3	59,5
Septembre	93,5	92,5	92,5	91,3	107,3	70,1	78,0	45,9	44,4	99,2	98,4	86,8	92,3	117,3	99,3	55,5
Octobre	91,3	91,6	91,6	90,3	108,4	67,6	74,8	45,6	43,7	96,7	97,5	83,9	88,1	117,2	97,3	59,8
Novembre	90,3	90,8	89,2	87,9	108,2	67,0	74,6	43,7	45,5	95,5	96,8	83,4	86,3	116,2	96,5	62,4
Décembre	90,3	90,7	88,7	87,4	107,7	67,7	74,6	46,4	45,1	95,7	96,8	83,1	86,1	116,0	99,4	59,9

N.B. : Les données de l'INS sur le commerce extérieur sont sujettes à des révisions mensuelles, et ce durant 12 mois.

¹ Classification type pour le commerce international, établie par l'Organisation des Nations Unies, troisième révision.

VIII - 2c. — EXPORTATIONS DE L'UEBL : REPARTITION PAR SECTIONS DE LA CLASSIFICATION TYPE POUR LE COMMERCE INTERNATIONAL¹

Indices des quantités (base 1985 = 100)

Source : INS; Calculs : BNB.

	Total		Produits alimentaires, boissons et tabacs			Matières brutes non comestibles (à l'exception des carburants), huiles et graisses			Combustibles minéraux	Produits manufacturés						
	(CTCI 0 à 9)		(CTCI 0 + 1)			(CTCI 2 + 4)			(CTCI 3)	(CTCI 5 à 9)						
		p.m. Total sans le diamant	Total	Produits alimentaires et animaux vivants	Boissons et tabacs	Total	Matières brutes non comestibles	Huiles et graisses		Total	p.m. Produits manufacturés à l'exception du diamant	Produits chimiques	Articles manufacturés classés d'après la matière première	Machines et matériel de transport	Articles manufacturés divers	Articles et transactions non classés ailleurs
			(CTCI 0)	(CTCI 1)		(CTCI 2)	(CTCI 4)				(CTCI 5)	(CTCI 6)	(CTCI 7)	(CTCI 8)	(CTCI 9)	
1983	91,9	92,7	90,3	89,9	96,0	88,2	91,1	79,3	116,0	90,3	91,1	86,6	89,3	92,5	91,2	122,0
1984	96,6	97,3	98,8	99,0	96,0	97,6	101,1	86,8	117,0	94,6	95,3	93,9	96,2	91,2	97,3	119,8
1985	100,0	100,0	100,0	100,0	100,0	100,0	100,0	100,0	100,0	100,0	100,0	100,0	100,0	100,0	100,0	100,0
1986	104,5	104,0	103,3	103,6	100,2	101,6	99,8	108,3	122,5	103,6	103,0	105,8	101,1	106,5	103,1	73,9
1987	110,9	110,2	110,8	111,2	105,8	111,1	108,9	119,7	121,9	110,1	109,2	113,3	106,6	113,5	109,0	77,9
1988	116,6	115,4	113,1	115,1	92,2	109,1	106,3	121,9	126,8	116,4	114,9	94,7	133,4	116,6	89,7	95,7
1989	126,1	125,3	122,3	124,7	97,7	128,8	126,7	136,6	140,9	125,3	124,2	125,4	124,5	127,7	120,9	121,7
1990	129,7	130,4	127,9	130,8	96,8	124,7	123,4	127,8	137,7	129,2	130,0	133,7	123,8	134,0	131,5	76,8
1991	134,6	134,3	145,4	149,5	103,4	126,5	124,4	134,5	148,9	132,6	132,0	140,8	127,9	132,0	142,7	88,3
1992	135,3	135,5	152,0	156,3	107,3	129,9	127,1	142,0	147,6	132,5	132,6	148,8	125,0	128,4	151,5	88,5
1990 Décembre	115,9	115,0	124,2	128,5	81,6	105,0	104,1	106,9	96,9	115,7	114,7	119,3	106,8	124,8	114,3	97,2
1991 Janvier	143,0	145,1	147,7	152,8	95,9	133,5	128,8	157,0	205,0	139,6	141,9	153,7	130,2	142,9	146,3	62,3
Février	126,7	126,8	123,5	127,0	87,2	118,3	112,5	147,2	145,1	126,1	126,1	130,3	120,5	129,1	133,7	85,9
Mars	142,4	141,3	138,1	141,4	103,9	130,6	129,8	131,9	163,2	142,0	140,5	143,3	138,7	144,5	149,7	63,6
Avril	140,9	141,6	143,6	147,0	108,3	130,8	129,7	133,2	152,6	139,9	140,6	144,3	132,9	145,8	143,2	106,8
Mai	134,2	134,6	146,3	149,7	110,8	123,6	121,3	133,2	146,8	132,2	132,5	141,5	125,5	135,2	132,1	151,7
Juin	137,3	138,9	142,0	145,3	107,0	122,6	122,2	121,7	141,2	136,5	138,4	143,5	126,9	142,2	145,2	116,6
Juillet	131,4	128,6	140,5	142,1	122,8	112,4	111,4	114,6	152,1	129,8	126,3	139,5	131,8	123,3	131,4	71,5
Août	99,2	98,0	134,3	137,4	101,5	88,6	84,9	106,8	150,7	93,2	91,4	109,3	93,6	80,2	109,2	70,7
Septembre	141,9	138,8	153,5	157,9	108,5	139,8	134,5	165,5	116,8	141,1	137,3	141,1	143,0	136,0	155,3	80,4
Octobre	154,3	152,9	169,3	175,9	102,6	146,6	144,8	152,8	134,2	153,1	151,3	157,5	150,6	148,0	177,2	93,1
Novembre	130,7	131,5	146,3	151,6	93,1	137,7	138,1	132,4	148,3	127,5	128,1	139,4	121,8	124,3	145,3	69,9
Décembre	122,1	122,1	151,9	157,4	96,6	120,2	120,8	113,7	128,3	118,1	117,8	127,2	111,3	118,7	129,3	82,0
1992 Janvier	135,2	138,0	147,2	152,3	95,6	131,6	125,0	163,8	171,9	131,9	135,1	158,5	121,5	127,6	146,3	72,1
Février	129,2	130,6	135,7	139,4	96,8	141,2	135,6	167,3	111,4	128,2	129,7	144,8	121,3	123,7	146,4	69,6
Mars	146,4	148,2	151,4	156,3	101,4	147,3	145,7	151,7	133,4	145,6	147,8	161,2	133,2	148,5	160,8	101,7
Avril	138,1	140,9	151,7	156,7	100,6	130,0	129,7	128,4	165,8	135,3	138,3	158,2	122,3	134,8	152,6	77,9
Mai	127,3	130,7	141,0	144,6	104,1	125,1	120,5	146,9	136,5	124,9	128,9	138,6	112,3	132,0	130,5	90,9
Juin	145,9	146,6	161,5	163,6	138,7	124,6	125,3	118,0	159,5	143,8	144,5	163,9	135,1	141,8	155,5	60,4
Juillet	130,7	126,1	146,3	149,9	108,7	112,8	109,1	129,9	141,8	128,7	122,9	150,8	136,1	109,2	136,2	64,7
Août	99,3	100,9	139,5	142,0	104,7	96,8	91,5	122,8	149,7	92,6	93,9	122,1	84,3	80,0	119,0	60,8
Septembre	141,7	141,3	160,1	165,4	106,3	140,1	135,8	160,1	151,9	138,8	137,9	152,4	137,1	129,8	158,1	77,9
Octobre	147,3	148,1	156,5	161,2	108,8	137,1	137,6	131,0	123,3	147,0	147,8	157,5	135,9	143,6	183,3	144,0
Novembre	133,3	130,8	155,4	161,3	96,1	132,5	129,3	146,7	129,3	130,5	127,3	135,0	127,7	129,4	142,8	64,2
Décembre	130,1	129,1	158,9	163,6	110,9	126,9	124,7	136,0	186,6	124,2	122,5	137,6	113,7	122,4	147,7	109,5

N.B. : Les données de l'INS sur le commerce extérieur sont sujettes à des révisions mensuelles, et ce durant 12 mois.

¹ Classification type pour le commerce international, établie par l'Organisation des Nations Unies, troisième révision.

VIII - 3a. — IMPORTATIONS DE L'UEBL : REPARTITION PAR SECTIONS DE LA CLASSIFICATION TYPE POUR LE COMMERCE INTERNATIONAL ¹

Milliards de francs

Source : INS; Calculs : BNB.

	Total		Produits alimentaires, boissons et tabacs			Matières brutes non comestibles (à l'exception des carburants), huiles et graisses			Combustibles minéraux (CTCI 3)	Produits manufacturés (CTCI 5 à 9)						
	(CTCI 0 à 9)		(CTCI 0 + 1)			(CTCI 2 + 4)				Total	p.m. Produits manufacturés à l'exception du diamant	Produits chimiques (CTCI 5)	Articles manufacturés classés d'après la matière première (CTCI 6)	Machines et matériel de transport (CTCI 7)	Articles manufacturés divers (CTCI 8)	Articles et transactions non classés ailleurs (CTCI 9)
		p.m. Total sans le diamant	Total	Produits alimentaires et animaux vivants (CTCI 0)	Boissons et tabacs (CTCI 1)	Total	Matières brutes non comestibles (CTCI 2)	Huiles et graisses (CTCI 4)								
1983	2.820,9	2.673,1	292,5	259,5	33,0	218,0	204,2	13,9	535,7	1.774,7	1.626,7	264,1	565,9	619,3	223,6	101,7
1984	3.195,8	3.015,1	337,9	301,7	36,2	257,4	236,1	21,3	595,0	2.005,4	1.824,4	316,2	662,4	685,5	246,3	94,9
1985	3.317,8	3.146,9	331,5	293,7	37,8	267,1	246,2	20,8	551,0	2.168,3	1.997,3	338,8	675,9	767,0	266,7	119,9
1986	3.065,2	2.891,8	317,3	279,8	37,5	204,1	191,1	13,0	325,3	2.218,5	2.045,5	318,2	663,9	854,6	289,1	92
1987	3.110,1	2.931,1	311,8	273,4	38,3	204,9	194,6	10,3	283,8	2.309,7	2.130,7	323,5	670,2	920,9	315,9	79,1
1988	3.393,6	3.175,2	332,3	294,1	38,2	239,0	226,3	12,7	243,5	2.578,8	2.360,4	389,6	805,3	810,0	343,9	230,0
1989	3.883,9	3.601,0	352,7	312,5	40,2	276,8	262,0	14,8	297,4	2.956,9	2.674,1	447,2	954,9	945,5	378,9	230,4
1990	4.011,6	3.748,2	357,7	314,2	43,5	242,2	228,7	13,5	326,7	3.085,0	2.821,6	456,9	936,4	1.023,5	421,1	247,2
1991	4.116,3	3.861,0	390,8	345,1	45,7	227,6	212,4	15,2	344,3	3.153,5	2.898,3	474,6	914,5	1.071,7	448,3	244,4
1992	4.023,7	3.783,9	399,1	349,5	49,7	216,0	201,3	14,7	305,2	3.103,4	2.863,6	478,9	876,1	1.029,6	464,5	254,3
1990 Décembre	308,7	290,4	30,5	25,6	4,9	16,7	15,8	0,9	32,1	229,4	211,2	33,9	65,2	81,5	29,5	19,4
1991 Janvier	374,1	350,9	33,0	29,5	3,4	19,9	18,8	1,1	40,7	280,6	257,3	49,2	81,8	85,8	38,7	25,1
Février	327,1	307,9	26,2	23,6	2,6	16,9	15,7	1,2	29,8	254,2	235,0	39,8	70,5	82,3	39,4	22,1
Mars	358,7	340,3	33,1	29,6	3,4	18,9	17,6	1,3	26,7	280,0	261,6	44,3	77,7	93,6	42,6	21,8
Avril	352,4	331,2	33,4	30,0	3,4	19,7	18,6	1,1	25,8	273,5	252,2	42,8	81,0	92,4	36,6	20,7
Mai	345,2	321,4	32,9	29,2	3,8	19,4	17,9	1,5	31,2	261,8	238,0	40,9	81,0	87,5	32,3	20,1
Juin	347,2	325,6	31,5	27,8	3,8	20,0	18,4	1,6	24,4	271,3	249,8	39,2	80,2	97,6	32,9	21,4
Juillet	332,8	311,1	31,8	27,9	3,8	16,5	15,5	1,0	27,4	257,1	235,4	35,0	72,0	94,8	40,5	14,8
Août	294,0	273,5	30,5	27,4	3,0	18,3	17,0	1,4	25,0	220,2	199,7	33,1	67,1	71,4	36,1	12,5
Septembre	354,3	331,9	34,0	29,9	4,1	20,9	19,5	1,5	27,5	271,9	249,5	39,3	77,9	90,5	41,4	22,8
Octobre	371,3	344,9	36,5	31,8	4,7	19,8	18,5	1,3	24,9	290,1	263,8	41,2	87,5	97,2	41,4	22,8
Novembre	335,0	315,6	32,4	28,0	4,5	19,4	18,3	1,1	28,6	254,6	235,2	36,9	73,2	89,1	34,6	20,9
Décembre	324,2	306,6	35,5	30,3	5,2	17,9	16,8	1,1	32,4	238,3	220,8	32,8	64,7	89,4	32,0	19,4
1992 Janvier	345,8	326,4	32,1	28,2	4,0	18,5	17,3	1,2	28,1	267,2	247,7	40,9	75,9	86,9	39,7	23,7
Février	344,1	324,8	32,1	28,7	3,4	18,3	17,1	1,2	25,1	268,6	249,3	38,9	73,3	90,3	43,3	22,9
Mars	396,8	370,9	36,5	32,5	4,0	23,2	21,5	1,6	29,7	307,4	281,5	45,9	88,9	100,4	47,4	24,8
Avril	356,4	335,1	34,9	31,2	3,7	19,5	18,4	1,1	23,2	278,7	257,5	43,6	78,8	94,1	36,9	25,2
Mai	317,9	302,1	31,0	27,2	3,8	17,7	16,6	1,1	21,7	247,5	231,6	38,9	69,3	82,9	31,5	24,8
Juin	354,4	329,5	34,9	30,7	4,2	20,2	18,8	1,4	23,7	275,6	250,7	41,2	82,4	92,5	36,2	23,3
Juillet	307,0	286,9	31,9	28,2	3,7	15,6	14,4	1,2	25,6	234,0	213,9	37,8	67,5	74,6	40,0	14,1
Août	279,0	261,3	29,5	26,2	3,3	15,1	14,1	1,0	22,2	212,2	194,6	37,5	61,2	63,0	37,0	13,5
Septembre	341,3	319,4	33,9	29,9	4,0	17,7	16,3	1,4	24,4	265,2	243,3	41,7	76,6	83,5	43,7	19,8
Octobre	331,2	312,3	32,9	28,8	4,1	17,6	16,4	1,2	22,5	258,2	239,1	39,1	74,0	83,3	40,0	21,8
Novembre	312,4	295,1	32,2	27,7	4,6	16,1	15,1	1,0	25,3	238,7	221,4	36,8	66,3	80,2	34,9	20,5
Décembre	332,1	314,7	37,2	31,1	6,1	17,0	15,7	1,3	33,8	244,1	226,7	36,6	63,4	89,7	35,3	19,0

N.B. : Les données de l'INS sur le commerce extérieur sont sujettes à des révisions mensuelles, et ce durant 12 mois.

¹ Classification type pour le commerce international, établie par l'Organisation des Nations Unies, troisième révision.

VIII - 3b. — IMPORTATIONS DE L'UEBL : REPARTITION PAR SECTIONS DE LA CLASSIFICATION TYPE POUR LE COMMERCE INTERNATIONAL ¹

Indices des valeurs unitaires moyennes (base 1985 = 100)

Source : INS; Calculs : BNB.

	Total		Produits alimentaires, boissons et tabacs			Matières brutes non comestibles (à l'exception des carburants), huiles et graisses			Combustibles minéraux (CTCI 3)	Produits manufacturés						
	(CTCI 0 à 9)		(CTCI 0 + 1)			(CTCI 2 + 4)				(CTCI 5 à 9)						
		p.m. Total sans le diamant	Total	Produits alimentaires et animaux vivants	Boissons et tabacs	Total	Matières brutes non comestibles	Huiles et graisses		Total	p.m. Produits manufacturés à l'exception du diamant	Produits chimiques	Articles manufacturés classés d'après la matière première	Machines et matériel de transport	Articles manufacturés divers	Articles et transactions non classés ailleurs
			(CTCI 0)	(CTCI 1)		(CTCI 2)	(CTCI 4)			(CTCI 5)	(CTCI 6)	(CTCI 7)	(CTCI 8)	(CTCI 9)		
1983	91,8	91,0	95,1	96,1	87,6	91,3	93,2	68,7	91,7	91,2	89,8	89,6	93,5	89,7	90,3	133,8
1984	99,1	98,2	102,0	102,9	95,6	101,4	100,8	108,3	99,9	98,0	96,5	96,9	101,0	96,3	95,7	132,1
1985	100,0	100,0	100,0	100,0	100,0	100,0	100,0	100,0	100,0	100,0	100,0	100,0	100,0	100,0	100,0	100,0
1986	87,2	87,7	96,0	95,5	99,4	79,3	81,4	56,4	55,2	94,2	95,7	84,6	89,1	102,0	98,3	98,4
1987	82,4	82,7	88,2	87,0	97,5	70,5	72,9	44,2	47,7	91,1	92,3	80,3	85,6	99,6	95,2	97,7
1988	84,5	83,4	91,1	90,3	97,8	74,9	77,2	50,0	40,8	95,0	94,3	82,5	97,5	99,6	96,1	95,6
1989	90,7	89,1	94,9	94,1	101,4	85,7	88,6	53,9	47,8	100,9	99,4	87,8	106,6	104,3	98,9	88,3
1990	88,5	86,3	89,5	87,8	103,8	77,6	80,4	47,3	50,5	98,7	96,3	83,0	105,1	103,4	96,1	75,4
1991	87,4	85,9	89,3	87,1	107,1	72,1	74,4	46,3	50,2	97,7	96,3	81,3	98,6	107,1	95,8	73,7
1992	84,3	82,7	87,9	85,1	111,8	67,8	69,6	47,0	43,3	95,3	93,7	75,7	95,4	106,9	94,4	72,3
1990 Décembre	91,3	89,4	88,7	85,7	110,9	71,6	74,2	44,1	60,4	101,2	99,4	88,5	103,2	108,9	96,6	72,2
1991 Janvier	89,2	88,6	87,0	85,2	101,7	72,8	75,4	44,5	58,7	98,6	98,6	87,9	95,9	107,8	97,2	73,3
Février	88,3	87,5	88,3	86,7	101,2	72,1	74,5	44,8	56,4	97,8	97,4	87,1	96,3	104,1	100,8	70,8
Mars	87,1	86,2	88,6	86,8	103,1	71,8	74,3	44,8	48,2	97,8	97,3	83,9	96,8	106,8	97,5	72,2
Avril	87,3	85,7	90,0	88,1	105,6	73,1	75,7	45,0	48,3	97,8	96,3	84,6	99,3	105,0	95,3	75,5
Mai	88,0	85,4	90,3	88,6	103,5	73,1	75,6	45,7	49,8	98,5	95,5	80,5	103,9	106,4	93,0	77,0
Juin	88,3	86,3	90,5	88,7	105,2	74,6	77,0	47,0	48,7	99,0	96,8	80,6	102,0	108,1	95,6	74,2
Juillet	89,6	87,4	90,6	88,7	106,4	75,1	77,6	47,0	48,6	100,8	98,5	80,8	103,8	109,2	101,1	79,2
Août	87,3	86,8	89,7	87,8	105,3	73,2	75,4	48,6	49,0	97,7	97,8	78,4	96,0	109,5	100,3	75,2
Septembre	88,5	86,8	90,6	88,8	105,9	70,9	72,9	48,1	50,3	99,2	97,6	80,6	99,9	108,9	100,1	76,6
Octobre	87,4	85,5	89,0	86,3	111,3	72,2	74,4	47,3	49,1	97,9	95,9	89,9	100,4	107,5	94,6	69,2
Novembre	88,1	86,8	91,1	88,3	113,9	71,6	73,8	47,5	50,5	98,5	97,4	79,9	98,3	110,7	94,9	75,1
Décembre	88,0	86,0	91,4	88,4	115,6	70,0	71,8	49,1	47,2	99,2	97,2	79,7	100,5	110,5	95,1	72,5
1992 Janvier	85,9	84,3	88,6	86,5	105,9	71,2	73,4	46,9	42,7	97,4	96,0	78,5	97,5	109,5	97,0	70,6
Février	88,2	86,2	90,2	87,9	108,9	70,4	72,4	47,8	49,8	99,0	96,9	80,7	99,1	108,0	100,8	75,6
Mars	88,0	85,3	89,4	87,0	109,1	71,1	73,3	46,4	42,6	100,3	97,4	78,9	102,4	110,6	99,0	78,3
Avril	87,1	84,3	90,2	87,7	111,9	71,2	73,3	47,1	43,3	98,6	95,5	78,6	102,9	107,7	95,5	74,7
Mai	87,6	84,4	89,9	87,7	107,9	70,8	72,7	48,3	45,4	99,0	95,2	78,9	104,9	107,9	92,8	75,5
Juin	86,2	83,8	90,1	87,6	111,2	69,3	70,9	50,2	45,4	97,0	94,4	77,5	100,7	106,8	93,1	72,6
Juillet	83,4	83,4	88,8	86,4	108,5	68,7	70,3	49,3	44,0	93,7	94,6	75,5	88,0	110,0	97,1	65,5
Août	83,2	83,0	86,8	84,3	107,5	66,7	68,2	48,0	43,6	93,8	94,6	74,5	89,4	107,9	98,0	71,2
Septembre	84,3	82,7	86,8	83,9	110,9	64,3	65,8	45,9	42,8	95,9	94,5	76,0	95,3	109,3	95,7	69,7
Octobre	83,4	81,9	87,4	84,2	115,2	63,4	65,0	45,0	41,4	94,8	93,6	74,6	93,8	106,3	93,1	79,0
Novembre	83,0	81,6	86,3	83,2	112,4	64,5	66,1	45,5	43,2	94,1	92,8	73,9	92,9	108,0	92,7	69,8
Décembre	84,3	82,7	87,9	84,2	117,3	64,0	65,4	46,3	42,9	96,1	94,6	73,4	94,8	112,4	95,4	66,8

N.B. : Les données de l'INS sur le commerce extérieur sont sujettes à des révisions mensuelles, et ce durant 12 mois.

¹ Classification type pour le commerce international, établie par l'Organisation des Nations Unies, troisième révision.

VIII - 3c. — IMPORTATIONS DE L'UEBL : REPARTITION PAR SECTIONS DE LA CLASSIFICATION TYPE POUR LE COMMERCE INTERNATIONAL¹

Indices des quantités (base 1985 = 100)

Source : INS; Calculs : BNB.

	Total		Produits alimentaires, boissons et tabacs			Matières brutes non comestibles (à l'exception des carburants), huiles et graisses			Combustibles minéraux	Produits manufacturés						
	(CTCI 0 à 9)		(CTCI 0 + 1)			(CTCI 2 + 4)			(CTCI 3)	(CTCI 5 à 9)						
		p.m. Total sans le diamant	Total	Produits alimentaires et animaux vivants	Boissons et tabacs	Total	Matières brutes non comestibles	Huiles et graisses		Total	p.m. Produits manufacturés à l'exception du diamant	Produits chimiques	Articles manufacturés classés d'après la matière première	Machineries et matériel de transport	Articles manufacturés divers	Articles et transactions non classés ailleurs
			(CTCI 0)	(CTCI 1)		(CTCI 2)	(CTCI 4)				(CTCI 5)	(CTCI 6)	(CTCI 7)	(CTCI 8)	(CTCI 9)	
1983	92,6	93,4	92,8	92,0	99,6	89,6	89,2	96,8	106,1	89,8	90,7	83,7	88,9	90,0	92,9	87,3
1984	97,2	97,6	99,9	99,9	100,0	95,1	95,2	94,5	108,1	94,3	94,6	92,9	96,8	92,8	96,5	67,0
1985	100,0	100,0	100,0	100,0	100,0	100,0	100,0	100,0	100,0	100,0	100,0	100,0	100,0	100,0	100,0	100,0
1986	106,0	104,8	99,9	100,0	99,7	96,3	95,5	108,7	107,1	108,6	107,0	110,1	109,9	109,3	107,4	78,0
1987	113,7	112,7	106,8	107,2	104,0	108,9	108,7	109,9	107,8	116,9	115,5	115,9	115,4	120,5	120,6	64,3
1988	121,1	121,0	110,4	111,4	102,9	115,0	114,8	115,8	108,6	125,6	125,7	109,0	139,9	128,5	109,2	66,9
1989	129,1	128,4	112,4	113,4	104,8	119,9	119,5	126,1	113,1	135,3	134,8	140,3	135,2	136,4	140,3	35,8
1990	136,6	138,0	120,8	122,2	110,8	115,9	115,0	131,0	117,5	144,2	146,9	154,3	134,4	148,6	160,0	40,8
1991	141,9	142,8	132,3	135,2	112,9	117,1	115,3	149,8	124,7	148,9	150,7	162,9	140,1	148,9	171,2	38,0
1992	143,8	145,5	137,2	140,1	117,5	118,5	117,0	145,0	128,0	150,3	153,0	170,2	136,8	125,4	178,2	605,3
1990 Décembre	122,3	123,8	124,6	122,3	139,7	103,6	103,1	110,7	116,0	125,5	127,7	124,9	115,1	135,4	134,8	51,3
1991 Janvier	151,7	151,0	137,5	142,0	107,6	121,7	120,6	140,4	151,2	157,6	156,9	186,0	155,0	146,2	174,4	89,0
Février	133,9	134,1	107,8	111,4	83,0	104,3	102,2	143,0	115,1	143,9	144,9	151,1	133,0	144,5	171,3	75,3
Mars	148,9	150,6	135,4	139,9	105,5	117,2	114,6	163,1	120,8	158,5	161,7	177,5	145,2	157,4	191,7	25,6
Avril	146,0	147,3	134,7	139,6	102,5	120,0	119,1	133,6	116,7	154,9	157,4	170,4	147,5	156,4	168,8	31,1
Mai	141,8	143,5	132,3	134,8	114,9	117,9	114,5	180,2	136,7	147,2	149,8	171,2	141,0	146,8	152,7	24,3
Juin	142,1	143,9	126,4	128,3	113,3	119,3	115,8	182,2	109,1	151,8	155,0	157,9	142,9	163,0	151,8	24,3
Juillet	134,3	135,7	127,1	129,0	114,0	97,8	96,7	116,8	122,8	141,2	143,8	141,2	125,3	149,4	175,3	18,5
Août	121,7	120,2	123,3	128,0	91,8	111,4	109,0	152,9	111,0	124,8	122,7	138,3	126,1	112,3	157,4	27,3
Septembre	144,9	145,9	136,0	138,0	121,8	131,3	129,3	165,6	119,1	151,8	153,7	165,3	141,2	150,6	181,5	47,2
Octobre	153,6	153,9	148,8	151,1	133,7	122,4	120,5	154,3	110,5	164,0	165,2	174,5	157,4	162,5	193,0	26,0
Novembre	137,5	138,6	129,2	129,8	124,7	120,6	120,0	130,8	123,3	143,1	145,1	158,2	135,0	144,1	160,0	26,7
Décembre	133,2	136,0	141,1	140,7	142,5	113,8	113,1	123,9	149,6	133,0	136,6	141,6	118,4	141,8	147,8	40,6
1992 Janvier	145,6	147,6	131,5	133,3	118,9	115,7	114,4	136,9	143,4	151,8	155,1	169,6	140,7	124,0	178,1	660,7
Février	141,1	143,7	129,1	133,6	100,0	115,8	114,6	137,2	110,0	150,3	154,7	156,1	132,2	130,6	186,0	631,4
Mars	163,1	165,8	147,8	152,7	115,8	145,4	142,2	201,3	152,1	169,7	173,8	184,6	154,6	141,8	207,6	694,9
Avril	148,0	151,5	140,3	145,8	104,6	122,2	121,8	127,2	117,0	156,5	162,0	185,5	136,8	136,5	167,9	658,9
Mai	131,3	136,5	125,1	127,0	112,4	111,5	110,5	130,1	104,3	138,4	146,3	165,9	118,2	120,0	147,4	647,2
Juin	148,8	150,0	140,6	143,4	121,1	129,7	128,3	155,3	113,8	157,3	159,7	173,3	146,2	135,2	169,3	655,2
Juillet	133,0	131,1	130,2	133,5	107,9	101,2	99,0	138,3	126,6	138,3	136,0	159,1	136,8	105,9	179,2	432,4
Août	121,3	120,0	123,3	127,4	96,2	101,1	100,4	114,7	111,0	125,2	123,5	158,3	123,0	91,3	163,8	382,7
Septembre	146,3	147,2	141,9	146,1	114,2	122,9	120,1	171,9	124,2	153,1	154,8	177,7	143,8	119,3	197,8	569,6
Octobre	143,7	145,4	136,7	140,3	113,2	123,5	122,2	147,9	118,9	150,8	153,6	169,4	140,4	122,5	186,6	579,7
Novembre	136,1	137,9	135,6	136,2	129,7	111,3	110,7	122,2	127,9	140,5	143,4	157,9	126,8	116,0	163,2	654,1
Décembre	142,4	145,1	153,6	151,3	165,1	118,1	116,3	151,0	171,7	140,7	144,1	154,9	118,7	124,7	161,2	654,8

N.B. : Les données de l'INS sur le commerce extérieur sont sujettes à des révisions mensuelles, et ce durant 12 mois.

¹ Classification type pour le commerce international, établie par l'Organisation des Nations Unies, troisième révision.

VIII - 4a. — COMMERCE EXTERIEUR DE L'UEBL : REPARTITION SELON L'USAGE DES PRODUITS¹

Milliards de francs

Source : INS; Calculs : BNB.

	Importations							Exportations						
	Total	Biens d'équipement	Biens inter-médiaires	Biens de consommation	Biens non classés ailleurs	dont :		Total	Biens d'équipement	Biens inter-médiaires	Biens de consommation	Biens non classés ailleurs	dont :	
						véhicules automobiles	carburants pour moteur						véhicules automobiles	carburants pour moteur
1983	2.820,9	184,3	2.070,2	426,2	140,2	88,9	19,0	2.651,3	198,6	1.675,0	451,2	326,5	251,8	40,0
1984	3.195,8	221,4	2.359,9	474,5	139,9	99,0	20,2	2.992,1	227,6	1.935,3	519,0	310,2	242,8	37,1
1985	3.317,8	242,1	2.425,9	502,2	147,6	104,7	19,5	3.167,7	262,3	2.000,7	556,5	348,3	286,9	36,4
1986	3.065,2	276,2	2.112,8	530,3	146,0	126,2	7,5	3.070,3	277,7	1.838,8	579,1	374,8	329,2	27,5
1987	3.110,1	302,6	2.083,8	569,8	153,9	137,2	7,1	3.100,1	289,2	1.819,9	605,6	385,5	356,5	15,2
1988	3.393,6	316,1	2.322,4	600,0	155,1	148,1	6,5	3.382,3	263,5	2.142,4	599,5	376,8	357,3	18,2
1989	3.883,9	374,7	2.658,2	661,9	189,1	173,8	13,6	3.943,1	337,7	2.478,8	685,9	440,6	397,5	25,0
1990	4.011,6	399,4	2.630,7	770,6	210,9	196,3	13,8	3.944,5	321,4	2.183,7	958,2	481,2	454,4	25,2
1991	4.116,3	468,7	2.634,3	779,6	233,6	222,7	9,6	4.023,4	578,4	2.173,7	784,9	486,4	455,0	30,1
1992	4.023,7	379,3	2.577,1	856,6	210,8	201,3	8,8	3.967,9	313,9	2.109,5	1.056,6	487,8	454,8	31,7
1990 Décembre	308,7	31,8	200,0	58,4	18,5	17,0	1,4	288,9	28,4	148,5	72,7	39,3	36,9	2,2
1991 Janvier	374,1	36,8	253,0	66,6	17,8	16,8	0,9	365,7	51,6	198,4	66,3	49,4	46,4	2,8
Février	327,1	34,2	213,1	61,6	18,1	17,5	0,6	320,1	45,0	175,5	59,1	40,5	38,1	2,3
Mars	358,7	42,1	227,0	70,5	19,1	17,8	0,6	356,8	51,5	192,7	66,1	46,5	44,1	2,3
Avril	352,4	42,7	226,3	64,1	19,3	18,6	0,7	352,3	54,3	189,6	65,1	43,3	40,6	2,6
Mai	345,2	40,3	227,7	60,2	17,0	16,2	0,7	339,7	51,0	184,8	62,5	41,3	38,7	2,5
Juin	347,2	38,4	223,5	59,3	26,0	25,1	0,8	344,0	50,7	182,2	65,3	45,8	43,2	2,5
Juillet	332,8	39,4	200,3	67,0	26,1	25,1	0,9	331,7	45,9	183,1	63,1	39,6	36,5	3,1
Août	294,0	33,4	185,9	60,9	13,8	12,9	0,8	243,9	33,0	135,7	53,6	21,5	18,3	3,1
Septembre	354,3	39,6	227,1	70,4	17,3	16,3	0,9	347,3	49,5	186,1	70,2	41,5	39,5	1,9
Octobre	371,3	43,4	234,6	72,9	20,4	19,5	0,9	384,1	53,8	207,8	78,5	44,0	41,9	2,0
Novembre	335,0	37,5	215,3	63,4	18,8	17,8	1,0	331,3	47,7	179,1	68,7	35,8	33,1	2,5
Décembre	324,2	40,8	200,6	62,8	19,9	19,0	0,8	306,5	44,3	158,7	66,4	37,1	34,5	2,4
1992 Janvier	345,8	31,4	221,6	72,4	20,5	19,8	0,7	337,0	24,5	182,2	87,2	43,1	39,6	3,4
Février	344,1	33,1	216,4	74,1	20,4	19,8	0,6	323,2	24,7	173,1	83,6	41,7	39,6	1,9
Mars	396,8	37,8	256,9	81,4	20,7	20,0	0,6	368,5	28,7	190,9	100,1	48,9	46,1	2,6
Avril	356,4	33,8	229,6	72,3	20,7	19,9	0,7	347,6	28,3	184,4	88,6	46,2	43,6	2,5
Mai	317,9	29,3	205,5	64,9	18,2	17,3	0,7	323,3	26,9	171,7	81,2	43,4	40,5	2,8
Juin	354,4	35,2	228,8	70,9	19,5	18,8	0,6	363,1	29,5	192,6	96,1	44,8	42,1	2,7
Juillet	307,0	29,2	192,6	71,1	14,1	13,1	0,9	316,0	25,5	177,2	80,4	32,9	30,1	2,7
Août	279,0	24,6	180,2	63,1	11,1	10,3	0,8	241,1	18,4	127,9	74,8	20,0	16,7	3,1
Septembre	341,3	29,4	217,2	77,9	16,8	15,7	1,0	349,7	25,5	190,5	92,1	41,7	39,3	2,3
Octobre	331,2	29,6	211,5	73,3	16,7	16,0	0,7	355,2	30,2	182,2	97,2	45,7	43,7	1,9
Novembre	312,4	29,6	202,7	64,8	15,3	14,6	0,7	317,7	26,5	164,9	85,0	41,4	38,9	2,4
Décembre	332,1	36,8	208,6	70,8	15,9	15,1	0,7	310,0	25,4	161,1	85,7	37,9	34,5	3,2

N.B. : Les données de l'INS sur le commerce extérieur sont sujettes à des révisions mensuelles, et ce durant 12 mois.

¹ Regroupement de la classification selon les grandes catégories économiques (CCGE).

VIII - 4b. — COMMERCE EXTERIEUR DE L'UEBL : REPARTITION SELON L'USAGE DES PRODUITS¹

Indices des valeurs unitaires moyennes (base 1985 = 100)

Source : INS; Calculs : BNB.

	Importations							Exportations						
	Total	Biens d'équipement	Biens inter-médiaires	Biens de consommation	Biens non classés ailleurs	dont :		Total	Biens d'équipement	Biens inter-médiaires	Biens de consommation	Biens non classés ailleurs	dont :	
						véhicules automobiles	carburants pour moteur						véhicules automobiles	carburants pour moteur
1983	91,8	90,2	92,0	92,0	88,7	87,1	92,8	91,0	89,9	91,2	91,7	90,6	89,1	94,5
1984	99,1	96,2	99,8	97,7	96,2	95,9	94,5	97,8	95,7	98,7	97,8	94,0	94,2	96,2
1985	100,0	100,0	100,0	100,0	100,0	100,0	100,0	100,0	100,0	100,0	100,0	100,0	100,0	100,0
1986	87,2	100,9	82,8	97,2	96,6	103,8	48,5	92,8	101,2	88,6	98,4	98,8	104,9	55,7
1987	82,4	97,7	77,2	94,3	100,5	108,8	43,9	88,3	99,1	82,6	96,1	97,3	106,1	36,0
1988	84,5	95,0	79,8	94,7	108,7	119,1	39,7	91,6	98,0	87,1	96,5	101,1	110,1	39,8
1989	90,7	101,0	86,2	99,1	115,1	124,9	49,5	98,7	103,0	94,9	101,1	107,6	117,0	42,7
1990	88,5	99,9	83,5	97,1	120,1	129,9	55,6	96,0	103,5	90,0	99,2	114,7	124,6	46,5
1991	87,4	100,4	81,9	96,7	121,5	131,8	51,3	94,3	104,8	86,5	98,6	120,8	130,8	51,1
1992	84,3	98,3	77,9	94,9	126,1	137,9	44,2	92,6	105,5	83,5	98,7	122,1	133,8	44,2
1990 Décembre	91,3	102,1	86,4	97,8	129,4	140,2	59,9	94,5	107,1	86,9	98,0	116,5	125,3	54,8
1991 Janvier	89,2	103,2	84,2	96,7	119,4	130,1	49,6	96,9	104,4	89,2	98,2	128,7	139,6	54,3
Février	88,3	100,1	83,0	99,2	115,9	125,7	48,2	95,7	105,0	88,7	98,9	119,2	128,5	54,1
Mars	87,1	102,3	81,8	97,0	113,6	123,6	45,5	94,9	106,6	87,3	96,4	119,8	129,1	52,5
Avril	87,3	102,1	81,9	97,2	112,8	122,2	49,5	94,7	106,4	87,1	98,2	119,8	130,0	48,3
Mai	88,0	103,5	83,1	95,0	116,0	125,5	51,6	95,9	106,7	89,2	98,0	118,0	128,6	46,4
Juin	88,3	101,8	83,0	96,0	123,3	133,4	53,5	94,9	105,9	87,4	99,1	118,4	128,7	48,5
Juillet	89,6	101,7	83,6	100,1	127,0	137,6	55,0	95,6	105,1	88,1	99,5	120,8	130,6	51,9
Août	87,3	104,5	80,6	99,3	121,8	132,0	54,4	93,1	102,5	84,9	99,2	121,5	130,8	52,2
Septembre	88,5	103,3	82,2	100,3	120,8	130,7	53,7	92,7	102,5	84,0	100,1	120,3	130,5	52,3
Octobre	87,4	101,6	81,6	95,9	127,6	138,8	52,5	94,3	106,2	85,9	99,5	121,6	131,9	51,8
Novembre	88,1	102,0	82,1	96,8	131,7	143,7	51,4	96,0	107,7	88,1	101,0	120,5	130,1	51,8
Décembre	88,0	102,5	81,7	98,3	127,9	139,8	49,0	95,1	108,3	86,0	102,4	121,2	130,9	51,6
1992 Janvier	85,9	101,5	79,4	96,1	128,6	141,0	41,8	94,4	106,2	86,2	99,0	122,4	132,8	50,2
Février	88,2	100,2	82,4	99,2	122,4	133,7	40,8	94,7	108,1	86,3	100,3	120,3	131,9	41,8
Mars	88,0	102,1	81,7	98,2	128,4	140,7	42,0	95,4	106,2	86,4	103,8	120,9	132,3	41,9
Avril	87,1	100,1	81,7	96,5	118,3	129,2	41,8	95,3	109,2	86,9	99,2	123,3	135,0	43,2
Mai	87,6	101,3	82,3	95,1	123,1	134,6	44,5	96,2	105,8	88,5	100,8	121,3	133,2	42,9
Juin	86,2	102,5	80,4	95,3	117,2	127,1	47,9	94,2	107,5	84,8	102,4	121,5	132,6	44,7
Juillet	83,4	102,8	75,8	96,6	124,3	135,2	47,6	91,6	108,6	82,0	97,9	121,5	133,0	46,2
Août	83,2	102,6	75,6	96,8	121,6	133,7	42,5	91,9	105,9	82,6	98,7	121,5	134,6	43,4
Septembre	84,3	101,5	77,0	96,3	130,0	140,1	61,1	93,5	106,7	84,2	99,9	123,1	134,8	44,0
Octobre	83,4	99,1	76,3	94,7	129,5	143,0	40,4	91,3	104,4	81,3	97,8	125,9	138,2	41,7
Novembre	83,0	96,7	76,3	93,7	132,9	146,8	39,9	90,3	105,9	79,9	97,4	123,8	135,7	44,2
Décembre	84,3	101,6	76,8	96,3	132,7	145,8	42,3	90,3	106,1	80,5	96,5	121,2	132,7	45,2

N.B. : Les données de l'INS sur le commerce extérieur sont sujettes à des révisions mensuelles, et ce durant 12 mois.

¹ Regroupement de la classification selon les grandes catégories économiques (CGCE).

VIII - 4c. — COMMERCE EXTERIEUR DE L'UEBL : REPARTITION SELON L'USAGE DES PRODUITS¹

Indices des quantités (base 1985 = 100)

Source : INS; Calculs : BNB.

	Importations							Exportations						
	Total	Biens d'équipement	Biens inter-médiaires	Biens de consommation	Biens non classés ailleurs	dont :		Total	Biens d'équipement	Biens inter-médiaires	Biens de consommation	Biens non classés ailleurs	dont :	
						véhicules automobiles	carburants pour moteur						véhicules automobiles	carburants pour moteur
1983	92,6	84,3	92,7	92,3	107,1	97,5	105,1	91,9	84,3	91,8	88,4	103,5	98,5	116,3
1984	97,2	95,1	97,5	96,8	98,5	98,6	109,8	96,6	90,7	97,9	95,4	94,8	89,8	105,9
1985	100,0	100,0	100,0	100,0	100,0	100,0	100,0	100,0	100,0	100,0	100,0	100,0	100,0	100,0
1986	106,0	113,1	105,2	108,6	102,4	116,1	79,2	104,5	104,6	103,7	105,7	108,9	109,4	135,6
1987	113,7	128,0	111,3	120,3	103,8	120,5	83,5	110,9	111,3	110,2	113,2	113,7	117,1	115,8
1988	121,1	137,6	122,8	114,2	98,0	118,8	84,7	116,6	112,3	124,2	101,0	109,8	113,1	126,0
1989	129,1	153,3	127,1	133,1	111,1	132,8	115,9	126,1	125,0	130,6	123,0	115,9	118,4	160,7
1990	136,6	165,2	132,2	147,8	120,2	144,3	127,8	129,7	128,5	131,9	132,5	122,3	127,1	148,9
1991	141,9	172,4	134,9	160,6	132,2	161,3	96,6	134,6	129,2	137,3	144,1	119,3	121,2	161,7
1992	143,8	159,4	138,9	168,9	115,3	139,4	102,1	135,3	122,3	138,2	149,0	118,2	118,4	197,0
1990 Décembre	122,3	154,1	116,0	135,7	118,3	139,1	141,2	115,9	130,9	111,5	125,0	117,9	123,2	134,4
1991 Janvier	151,7	153,4	151,4	164,7	121,9	148,1	116,0	143,0	135,9	146,2	146,5	135,2	139,1	168,5
Février	133,9	152,5	129,0	148,6	128,5	159,4	70,7	126,7	116,6	130,0	130,1	119,5	124,0	141,8
Mars	148,9	170,0	139,8	173,2	139,6	165,2	79,7	142,4	131,3	144,0	148,6	137,6	142,8	141,2
Avril	146,0	183,3	139,5	157,6	141,6	174,2	81,1	134,0	145,5	143,5	144,3	127,5	130,5	177,1
Mai	141,8	171,9	138,0	151,5	120,8	148,3	82,9	134,2	137,2	135,9	138,7	123,9	126,0	179,5
Juin	142,1	173,0	134,6	147,5	173,3	215,7	96,0	137,3	135,2	137,0	143,3	137,3	140,4	169,5
Juillet	134,3	180,4	119,7	159,9	168,6	209,1	104,5	131,4	126,0	135,4	137,7	115,1	116,8	195,8
Août	121,7	142,9	115,8	146,5	94,3	112,2	93,2	99,2	84,0	105,0	117,0	64,0	58,5	199,0
Septembre	144,9	168,8	139,1	167,7	118,3	142,6	105,5	141,9	134,2	145,5	152,3	122,5	126,6	119,6
Octobre	153,6	190,3	144,6	181,7	132,9	161,0	105,6	154,3	148,3	156,7	171,3	131,1	133,0	125,6
Novembre	137,5	161,2	132,1	156,5	117,5	141,9	115,8	130,7	125,9	132,7	147,7	107,3	106,5	162,1
Décembre	133,2	171,4	124,6	152,6	128,0	156,1	106,8	122,1	117,0	120,9	140,9	109,5	110,4	154,3
1992 Janvier	145,6	153,2	141,5	165,4	132,1	161,3	96,2	135,2	113,7	138,7	146,0	124,6	124,6	223,0
Février	141,1	163,9	132,5	167,9	137,1	169,4	91,9	129,2	114,3	130,6	140,8	122,4	125,6	150,3
Mars	163,1	183,5	157,4	189,8	132,7	163,1	92,4	146,4	134,3	147,3	155,9	143,3	145,8	205,2
Avril	148,0	167,4	142,6	163,5	143,7	176,4	106,8	138,1	127,3	138,8	147,6	134,5	135,1	191,8
Mai	131,3	143,3	127,1	147,4	121,5	147,6	102,4	127,3	126,6	127,7	132,1	124,0	127,1	217,7
Juin	148,8	169,9	143,5	165,1	138,0	169,8	79,1	145,9	134,9	149,6	155,0	131,1	132,7	197,4
Juillet	133,0	140,8	127,6	167,1	95,0	111,3	115,5	130,7	115,9	140,3	137,8	96,6	94,7	189,7
Août	121,3	119,1	120,0	146,9	75,8	88,1	112,6	99,3	84,6	104,5	124,4	58,6	52,0	236,2
Septembre	146,3	143,7	142,0	182,4	106,8	128,4	104,7	141,7	117,5	147,1	156,9	120,4	121,8	169,0
Octobre	143,7	148,3	139,4	174,9	107,4	127,9	113,2	147,3	140,5	146,1	170,5	130,9	132,1	153,6
Novembre	136,1	151,7	133,0	158,8	95,0	114,1	100,7	133,3	123,3	135,6	147,2	116,5	120,0	177,1
Décembre	142,4	179,4	135,3	170,7	99,6	118,9	100,6	130,1	118,0	130,5	150,3	114,0	108,6	236,1

N.B. : Les données de l'INS sur le commerce extérieur sont sujettes à des révisions mensuelles, et ce durant 12 mois.

¹ Regroupement de la classification selon les grandes catégories économiques (CGCE).

VIII - 5. — ORIENTATION GEOGRAPHIQUE DU COMMERCE EXTERIEUR DE L'UEBL

Milliards de francs

	Allemagne ¹			France			Pays-Bas			Italie		
	Importations	Exportations	Solde	Importations	Exportations	Solde	Importations	Exportations	Solde	Importations	Exportations	Solde
1983	588,9	565,9	-23,0	396,3	483,0	86,7	511,8	377,5	-134,3	103,6	123,8	20,2
1984	644,2	593,9	-50,3	467,3	552,4	85,1	600,5	416,6	-183,9	114,4	153,8	39,4
1985	704,9	592,5	-112,4	498,9	600,6	101,7	614,6	451,0	-163,6	118,2	172,3	54,1
1986	717,2	611,1	-106,1	485,7	614,8	129,1	547,6	461,1	-86,5	130,0	179,1	49,1
1987	762,9	619,4	-143,5	487,8	633,9	146,1	533,4	466,0	-67,4	132,4	197,5	65,1
1988	836,5	662,9	-173,6	522,2	675,5	153,3	602,5	498,0	-104,5	144,4	210,4	66,0
1989	920,3	750,1	-170,2	578,4	806,8	228,4	684,6	540,1	-144,5	164,1	251,0	86,9
1990	962,5	840,9	-121,6	635,6	797,9	162,3	702,1	537,6	-164,5	180,9	258,3	77,4
1991	968,6	955,3	-13,3	648,8	766,7	117,9	709,2	551,1	-158,1	186,6	243,2	56,6
1992	962,5	906,6	-54,9	662,6	764,0	101,4	704,5	541,9	-162,6	180,8	233,8	53,0
1990 Décembre	73,3	66,3	-7,0	48,0	55,3	7,3	51,6	37,8	-13,8	14,9	19,4	4,5
1991 Janvier	82,7	93,1	10,4	59,7	73,1	13,4	64,1	47,4	-16,7	15,7	25,3	9,6
Février	78,3	79,3	1,0	52,8	61,4	8,6	55,0	44,4	-10,6	15,8	20,4	4,6
Mars	83,6	88,1	4,5	54,6	67,1	12,5	69,3	49,5	-19,8	16,3	22,4	6,1
Avril	80,9	89,0	8,1	56,8	69,5	12,7	57,8	47,2	-10,6	15,4	22,5	7,1
Mai	76,9	81,1	4,2	51,6	62,1	10,5	59,0	45,7	-13,3	14,6	20,3	5,7
Juin	89,0	84,7	-4,3	56,0	66,0	10,0	55,9	48,2	-7,7	14,8	19,1	4,3
Juillet	81,8	78,3	-3,5	55,1	64,2	9,1	52,4	40,4	-12,0	18,3	16,8	-1,5
Août	67,1	56,4	-10,7	39,9	42,1	2,2	54,8	38,9	-15,9	13,8	9,7	-4,1
Septembre	82,9	78,1	-4,8	56,6	67,0	10,4	61,6	47,5	-14,1	15,3	21,8	6,5
Octobre	88,0	85,3	-2,7	59,3	72,4	13,1	66,1	54,2	-11,9	16,7	24,2	7,5
Novembre	80,2	74,0	-6,2	53,0	62,7	9,7	59,3	46,4	-12,9	14,5	21,8	7,3
Décembre	77,1	67,9	-9,2	53,3	59,1	5,8	54,1	41,3	-12,8	15,4	18,8	3,4
1992 Janvier	83,5	84,3	0,8	58,0	67,3	9,3	62,2	46,0	-16,0	14,2	21,1	6,9
Février	85,1	76,7	-8,4	57,6	62,3	4,7	60,6	44,6	-16,0	17,1	21,1	4,0
Mars	96,3	85,1	-11,2	64,0	72,3	8,3	66,5	49,7	-16,8	18,6	23,6	5,0
Avril	175,0	161,5	-13,5	120,5	131,9	11,4	124,7	92,8	-31,9	32,0	44,2	12,2
Mai	78,3	72,4	-5,9	50,9	61,7	10,8	54,1	44,6	-9,5	13,5	19,7	6,2
Juin	82,8	85,2	2,4	59,1	68,9	9,8	57,1	48,6	-8,6	17,0	21,5	4,5
Juillet	68,8	70,4	1,6	50,3	59,2	8,9	54,0	41,1	-12,9	16,8	17,2	0,4
Août	64,7	57,1	-7,6	41,7	45,9	4,2	50,2	35,7	-14,5	12,9	11,3	-1,6
Septembre	80,4	75,9	-4,5	56,9	68,9	12,0	64,0	47,7	-16,3	14,2	20,5	6,3
Octobre	81,9	84,0	2,1	57,7	70,0	12,3	59,7	46,9	-12,8	14,1	20,9	6,8
Novembre	74,6	73,3	-1,3	52,3	60,3	8,0	56,8	42,4	-14,4	13,5	17,8	4,3
Décembre	76,9	60,0	-16,9	53,7	60,8	7,1	55,8	40,5	-15,3	14,3	16,9	2,6

¹ Il s'agit, pour l'ensemble de la période, du territoire qui a résulté de l'unification de l'Allemagne de l'Est et de l'Ouest.

VIII - 5. — ORIENTATION GEOGRAPHIQUE DU COMMERCE EXTERIEUR DE L'UEBL (suite 1)

Milliards de francs

	Royaume-Uni			Espagne			Autres CE ²			CE		
	Importations	Exportations	Solde	Importations	Exportations	Solde	Importations	Exportations	Solde	Importations	Exportations	Solde
1983	243,6	261,2	17,6	31,0	26,8	-4,2	41,7	60,9	19,2	1.910,3	1.893,6	-16,7
1984	279,9	296,4	16,5	36,6	25,0	-11,6	46,9	63,6	16,7	2.182,1	2.097,4	-84,7
1985	295,7	309,9	14,2	37,8	31,3	-6,5	53,8	74,3	20,5	2.314,5	2.228,1	-86,4
1986	255,8	267,1	11,3	34,7	41,9	7,2	53,0	73,9	20,9	2.216,0	2.243,8	27,8
1987	244,3	261,0	16,7	37,1	57,1	20,0	57,9	72,7	14,8	2.248,7	2.302,8	54,1
1988	259,0	315,5	56,5	51,3	72,9	21,6	67,7	81,1	13,4	2.476,3	2.510,6	34,3
1989	306,0	370,2	64,2	54,9	92,0	37,1	71,6	97,5	25,9	2.771,7	2.902,2	130,5
1990	331,9	342,2	10,3	54,0	90,8	36,8	70,1	101,6	31,5	2.931,8	2.964,9	33,1
1991	344,2	311,2	-33,0	62,5	99,8	37,3	76,7	99,9	23,2	2.996,7	3.027,1	30,4
1992	309,7	311,4	1,7	64,4	108,9	44,5	75,0	104,7	29,7	2.958,6	2.971,4	12,8
1990 Décembre	26,5	22,3	-4,2	4,8	6,5	1,7	5,8	7,1	1,3	225,0	214,7	-10,3
1991 Janvier	33,3	30,7	-2,6	4,9	8,2	3,3	6,8	9,0	2,2	267,2	286,8	19,6
Février	28,2	26,8	-1,4	4,7	7,0	2,3	6,5	7,5	1,0	241,4	246,8	5,4
Mars	28,5	26,5	-2,0	4,9	8,4	3,5	6,7	8,6	1,9	263,9	270,6	6,7
Avril	30,9	26,1	-4,8	5,1	8,7	3,6	6,6	8,4	1,8	253,6	271,5	17,9
Mai	31,4	25,8	-5,6	5,9	8,3	2,4	5,9	8,7	2,8	245,2	252,0	6,8
Juin	28,7	25,3	-3,4	5,8	8,4	2,6	5,8	8,6	2,8	256,0	260,2	4,2
Juillet	25,4	26,1	0,7	6,0	8,5	2,5	6,2	8,0	1,8	245,1	242,2	-2,9
Août	23,8	21,1	-2,7	3,1	6,0	2,9	5,2	6,8	1,6	207,6	181,0	-26,6
Septembre	28,6	26,3	-2,3	4,8	8,9	4,1	7,0	8,9	1,9	256,9	258,0	1,7
Octobre	33,9	28,9	-5,0	5,3	11,0	5,7	7,0	9,8	2,8	276,2	285,9	9,7
Novembre	26,7	25,4	-1,3	5,8	8,9	3,1	6,5	8,2	1,7	246,0	247,3	1,3
Décembre	24,9	22,1	-2,7	6,2	7,6	1,4	6,6	7,3	0,7	237,5	224,2	-13,3
1992 Janvier	27,1	26,9	-0,2	5,9	8,4	2,5	6,2	8,6	2,4	257,2	262,6	5,4
Février	26,0	25,6	-0,4	5,8	8,7	2,9	6,0	8,5	2,5	258,2	247,5	-10,7
Mars	33,9	28,2	-5,7	6,2	10,8	4,6	7,1	9,7	2,6	292,6	279,5	-13,1
Avril	60,3	52,7	-7,6	11,9	21,3	9,4	12,6	19,2	6,6	537,0	523,6	-13,4
Mai	23,7	28,4	4,7	4,6	10,1	5,5	5,9	8,9	3,0	31,1	245,8	14,7
Juin	28,4	29,6	1,2	6,0	11,2	5,2	7,2	8,6	1,4	257,7	273,5	15,8
Juillet	22,8	26,1	3,3	4,6	8,9	4,3	6,3	8,2	1,9	223,6	231,2	7,6
Août	22,3	19,9	-2,4	3,5	5,6	2,1	5,2	7,0	1,8	200,4	182,5	-17,9
Septembre	24,4	27,0	2,6	4,2	10,3	6,1	6,4	9,7	3,3	250,6	259,9	9,3
Octobre	24,3	27,8	3,5	5,0	8,6	3,6	6,6	9,7	3,1	249,3	267,8	18,5
Novembre	22,5	22,6	0,1	5,1	8,2	3,1	5,5	8,3	2,8	230,3	232,7	2,4
Décembre	24,4	20,7	-3,7	7,2	7,7	0,5	6,9	8,1	1,2	239,1	214,7	-24,4

² Danemark, Grèce, Irlande et Portugal.

VIII - 5. — ORIENTATION GEOGRAPHIQUE DU COMMERCE EXTERIEUR DE L'UEBL (suite 2)

Milliards de francs

	Etats-Unis d'Amérique			Japon			AELE ³			Autres OCDE ⁴		
	Importations	Exportations	Solde	Importations	Exportations	Solde	Importations	Exportations	Solde	Importations	Exportations	Solde
1983	180,7	136,4	-44,3	59,4	18,9	-40,5	178,1	162,7	-15,4	32,7	26,5	-6,2
1984	192,4	181,4	-11,0	67,2	24,8	-42,4	176,2	180,9	4,7	39,1	39,8	0,7
1985	187,9	200,8	12,9	70,3	25,6	-44,7	203,6	188,2	-15,4	42,2	47,6	5,4
1986	154,7	162,6	7,9	84,8	28,3	-56,5	184,3	191,8	7,5	35,9	42,8	6,9
1987	147,6	161,3	13,7	83,0	31,7	-51,3	188,2	184,8	-3,4	42,5	44,5	2,0
1988	150,5	168,3	17,8	77,1	39,8	-37,3	197,4	203,9	6,5	51,0	43,3	-7,7
1989	183,3	189,8	6,5	88,2	51,5	-36,7	225,0	238,9	13,9	61,7	49,1	-12,6
1990	182,2	170,3	-11,9	83,8	52,6	-31,2	246,9	228,6	-18,3	50,8	46,5	-4,3
1991	197,7	151,2	-46,5	88,9	47,6	-41,3	265,8	227,0	-38,8	47,6	42,6	-5,0
1992	176,7	153,1	-23,6	89,8	41,1	-48,7	248,6	233,2	-15,4	43,3	40,7	-2,6
1990 Décembre	12,7	11,2	-1,5	5,1	3,2	-1,9	23,4	15,5	-7,9	3,2	3,9	0,7
1991 Janvier	17,5	12,0	-5,5	6,8	3,8	-3,0	26,4	20,7	-5,7	4,5	3,5	-1,0
Février	14,7	10,6	-4,1	5,9	4,1	-1,8	22,5	16,6	-5,9	3,6	3,3	-0,3
Mars	18,9	13,9	-5,0	9,1	4,5	-4,6	23,2	19,8	-3,4	3,7	3,5	-0,2
Avril	17,6	12,9	-4,7	9,3	3,6	-5,7	22,9	19,8	-3,1	3,5	3,8	0,3
Mai	20,0	12,9	-7,1	7,7	4,0	-3,7	21,4	20,5	-0,9	3,5	3,7	0,2
Juin	15,2	12,5	-2,7	8,0	4,1	-3,9	21,0	19,2	-1,8	4,4	3,5	-0,9
Juillet	14,8	15,3	0,5	7,6	5,3	-2,3	17,1	17,8	0,7	3,7	4,0	0,3
Août	15,9	7,9	-8,0	6,6	2,4	-4,2	18,0	14,2	-3,8	3,9	2,8	-1,1
Septembre	17,4	13,0	-4,4	7,7	4,7	-3,0	24,3	20,4	-3,9	4,5	3,8	-0,7
Octobre	17,3	16,4	-0,9	8,3	4,2	-4,1	23,3	21,5	-1,8	3,9	4,0	0,1
Novembre	13,9	13,2	-0,7	6,0	3,9	-2,1	23,6	18,3	-5,3	4,2	3,5	-0,7
Décembre	14,4	10,7	-3,7	5,9	3,1	-2,8	22,1	18,1	-4,0	4,2	3,2	-1,0
1992 Janvier	14,2	10,9	-3,3	7,6	3,1	-4,5	21,5	19,2	-2,3	3,9	3,2	-0,7
Février	15,3	9,9	-5,4	7,1	4,0	-3,1	20,3	18,0	-2,3	3,2	3,1	-0,1
Mars	17,6	13,5	-4,1	8,3	4,1	-4,2	25,6	22,9	-2,7	4,6	3,4	-1,2
Avril	29,8	24,6	-5,2	18,1	6,8	-11,3	41,0	38,9	-2,1	7,3	6,5	-0,8
Mai	14,0	13,2	-0,8	8,9	3,3	-5,6	20,5	17,6	-2,9	3,6	3,2	-0,4
Juin	15,9	13,1	-2,8	8,2	3,5	-4,7	21,6	21,9	0,3	4,0	3,4	-0,6
Juillet	12,7	14,4	1,7	6,7	3,9	-2,8	16,0	16,6	0,6	3,8	3,4	-0,4
Août	11,8	8,9	-2,9	6,8	2,0	-4,8	18,7	13,7	-5,0	3,6	2,3	-1,3
Septembre	14,6	15,3	0,7	7,8	4,0	-3,8	22,8	21,5	-1,3	3,6	3,9	0,3
Octobre	14,7	14,4	-0,3	6,8	3,4	-3,4	19,8	23,1	3,3	3,0	3,6	0,6
Novembre	13,3	13,8	0,5	6,2	3,4	-2,8	19,3	18,7	-0,6	3,6	3,7	0,1
Décembre	14,9	13,2	-1,7	6,4	2,9	-3,5	21,9	19,2	-2,7	3,1	4,1	1,0

³ Autriche, Finlande, Islande, Norvège, Suède et Suisse.

⁴ Australie, Canada, Nouvelle-Zélande et Turquie.

VIII - 5. — ORIENTATION GEOGRAPHIQUE DU COMMERCE EXTERIEUR DE L'UEBL (suite 3)

Milliards de francs

	OCDE			Europe centrale et orientale, CEI ⁵			OPEP ⁶			Autres		
	Importations	Exportations	Solde	Importations	Exportations	Solde	Importations	Exportations	Solde	Importations	Exportations	Solde
1983	2.367,8	2.243,6	-124,2	86,9	56,4	-30,5	149,3	106,3	-43,0	216,8	245,0	28,2
1984	2.664,7	2.528,5	-136,2	126,1	56,5	-69,6	133,6	110,6	-23,0	271,4	296,5	25,1
1985	2.827,9	2.694,0	-133,9	94,1	67,0	-27,1	108,6	101,3	-7,3	287,2	305,3	18,1
1986	2.683,7	2.674,7	-9,0	65,1	48,1	-17,0	82,1	71,5	-10,6	234,4	276,1	41,7
1987	2.717,1	2.729,9	12,8	65,7	41,0	-24,7	80,3	55,3	-25,0	247,0	273,9	26,9
1988	2.959,6	2.971,6	12,0	65,8	43,7	-22,1	85,6	55,7	-29,9	282,6	311,4	28,8
1989	3.338,0	3.436,8	98,8	68,5	51,9	-16,6	116,1	65,0	-51,1	361,3	389,3	28,0
1990	3.500,8	3.467,4	-33,4	74,9	43,7	-31,2	110,0	71,0	-39,0	325,8	362,4	36,6
1991	3.596,6	3.495,4	-101,2	73,5	58,0	-15,5	122,7	85,5	-37,2	323,4	384,4	61,0
1992	3.517,1	3.439,5	-77,6	71,2	61,6	-9,6	106,6	85,2	-21,4	328,8	381,5	52,7
1990 Décembre	269,4	248,6	-20,8	4,8	4,4	-0,4	11,6	5,9	-5,7	22,8	30,0	7,2
1991 Janvier	322,4	326,8	4,4	9,0	4,5	-4,5	14,1	6,3	-7,8	28,7	28,1	-0,6
Février	288,0	281,4	-6,6	5,7	4,2	-1,5	10,5	5,2	-5,3	22,8	29,2	6,4
Mars	318,9	312,3	-6,6	5,7	5,2	-0,5	8,4	5,9	-2,5	25,7	33,4	7,7
Avril	306,8	311,7	4,9	6,5	5,8	-0,7	10,6	6,7	-3,9	28,5	28,2	-0,3
Mai	297,8	293,0	-4,8	6,3	5,3	-1,0	11,7	7,9	-3,8	29,4	33,5	4,1
Juin	304,5	299,4	-5,1	5,2	4,8	-0,4	9,3	7,8	-1,5	28,2	32,0	3,8
Juillet	288,4	284,6	-3,8	5,8	5,3	-0,5	10,9	7,3	-3,6	27,6	34,6	7,0
Août	251,9	208,3	-43,6	5,0	3,9	-1,1	10,0	5,6	-4,4	27,0	26,1	-0,9
Septembre	310,8	300,6	-10,2	5,9	4,7	-1,2	9,7	6,7	-3,0	28,0	35,4	7,4
Octobre	329,1	332,0	2,9	5,8	5,1	-0,7	8,8	9,6	0,8	27,7	37,5	9,8
Novembre	293,8	286,1	-7,7	6,8	4,6	-2,2	8,4	7,9	-0,5	25,9	32,7	6,8
Décembre	284,1	259,3	-24,8	5,9	4,6	-1,3	10,3	8,7	-1,6	23,9	33,9	10,0
1992 Janvier	304,3	299,2	-5,1	5,5	4,3	-1,2	9,1	7,4	-1,7	27,8	27,4	-0,4
Février	304,1	282,5	-21,6	5,6	4,4	-1,2	6,8	6,6	-0,2	27,7	29,6	1,9
Mars	348,7	323,3	-25,4	6,9	5,6	-1,3	9,5	7,6	-1,9	31,7	31,9	0,2
Avril	633,2	600,4	-32,8	12,4	10,5	-1,9	13,3	15,5	2,2	53,7	68,8	15,1
Mai	278,1	283,1	5,0	4,8	4,9	0,1	8,0	4,7	-3,3	27,0	30,5	3,5
Juin	307,4	315,4	8,0	5,9	5,9	0,0	10,1	6,6	-3,5	31,0	35,2	4,2
Juillet	262,8	269,5	6,7	6,1	5,4	-0,7	10,4	7,1	-3,3	27,7	34,1	6,4
Août	241,3	209,4	-31,9	5,2	4,2	-1,0	8,4	5,2	-3,2	24,0	22,3	-1,7
Septembre	299,4	304,6	5,2	7,2	5,1	-2,1	8,0	6,9	-1,1	26,7	33,1	6,4
Octobre	293,7	312,3	18,6	4,8	5,6	0,8	7,7	8,1	0,4	25,0	29,2	4,2
Novembre	272,8	272,4	-0,4	5,3	5,1	-0,2	10,5	7,1	-3,4	23,8	33,0	9,2
Décembre	285,3	254,0	-31,3	7,4	5,8	-1,6	11,1	9,0	-2,1	28,2	41,2	13,0

⁵ Albanie, Bosnie-Herzégovine, Bulgarie, Communauté des Etats Indépendants, Croatie, Estonie, Géorgie, Hongrie, Lettonie, Lituanie, Pologne, Roumanie, Slovaquie, Slovénie, Tchéquie et Yougoslavie.

⁶ Algérie, Arabie-Saoudite, Emirats Arabes Unis, Equateur, Gabon, Indonésie, Iran, Iraq, Koweït, Libye, Nigeria, Qatar et Venezuela.

Références bibliographiques : - Bulletin de la BNB, août-septembre 1989 et septembre 1991.

- Statistiques du Commerce Extérieur (INS).
- Statistiques du Commerce Extérieur : tableaux détaillés (INS).
- Communiqués hebdomadaires (INS).
- Commerce extérieur, statistiques mensuelles (Eurostat).
- Statistiques mensuelles du Commerce extérieur (OCDE).
- Commerce extérieur par produits (OCDE).
- Direction of Trade Statistics (FMI).
- Annuaire statistique du commerce international (ONU).

IX. — BALANCE DES PAIEMENTS DE L'UNION ECONOMIQUE BELGO-LUXEMBOURGEOISE

1. — BALANCE GENERALE DES PAIEMENTS SUR BASE DES TRANSACTIONS

Chiffres annuels - (milliards de francs)

	1985	1986	1987	1988	1989	1990	1991		
							Recettes	Dépenses	Solde
1. Transactions sur biens et services :									
1.1 Transactions sur marchandises :									
1.11 Exportations et importations	- 24,1	+ 25,3	- 6,5	+ 51,4	+ 27,2	- 10,7	3.677,6	3.687,1	- 9,5
1.12 Travail à façon	+ 56,1	+ 77,8	+ 54,9	+ 54,3	+ 64,6	+ 65,6	87,7	12,5	+ 75,2
1.13 Opérations d'arbitrage (nettes)	+ 12,8	+ 25,9	+ 36,0	+ 21,3	+ 18,3	+ 36,2	25,6	—	+ 25,6
1.2 Frets et assurances pour le transport de marchandises	+ 26,2	+ 29,1	+ 33,2	+ 44,0	+ 53,8	+ 49,9	236,8	196,3	+ 40,6
1.3 Autres frais de transport	- 5,1	- 9,2	+ 1,1	- 1,9	- 13,0	- 6,5	100,1	102,5	- 2,4
1.4 Déplacements à l'étranger	- 23,0	- 31,7	- 35,3	- 43,6	- 49,5	- 58,4	124,1	190,6	- 66,5
1.5 Revenus de placements et d'investissements	- 7,9	+ 5,2	+ 13,4	+ 11,7	+ 49,8	+ 24,8	2.461,6	2.409,4	+ 52,2
1.6 Transactions des pouvoirs publics non comprises ailleurs	+ 62,0	+ 71,4	+ 80,5	+ 84,5	+ 92,4	+ 93,0	135,5	24,4	+ 111,1
1.7 Autres :									
1.71 Travailleurs frontaliers	+ 4,9	+ 6,1	+ 3,2	+ 3,1	+ 1,6	+ 0,2	41,0	43,5	- 2,4
1.72 Autres	- 18,8	- 17,7	- 21,9	- 20,7	- 29,1	- 3,0	558,7	549,8	+ 8,9
Total 1 ...	+ 83,1	+ 182,2	+ 158,6	+ 204,1	+ 216,2	+ 191,2	7.448,8	7.216,1	+ 232,7
2. Transferts :									
2.1 Transferts privés	- 7,4	- 9,6	- 4,3	+ 1,5	+ 2,0	- 19,9	69,8	79,5	- 9,7
2.2 Transferts publics	- 34,4	- 33,9	- 51,7	- 71,6	- 78,5	- 51,6	71,9	131,2	- 59,3
Total 2 ...	- 41,8	- 43,5	- 56,0	- 70,1	- 76,5	- 71,5	141,7	210,7	- 69,1
Opérations courantes (Total 1. + 2.)	+ 41,3	+ 138,7	+ 102,6	+ 134,0	+ 139,7	+ 119,6	7.590,5	7.426,9	+ 163,7
3. Mouvement des capitaux des pouvoirs publics :									
3.1 Etat :									
3.11 Engagements	+ 14,9	+ 60,9	+ 17,3	+ 92,5	+ 84,6	+ 30,7	1.352,9	1.269,3	+ 83,6
3.12 Avoirs	- 5,3	- 6,1	- 5,9	- 3,6	- 9,3	- 5,8	107,2	121,6	- 14,4
3.2 Autres pouvoirs publics	- 2,8	- 12,8	- 2,8	- 2,4	- 1,5	- 4,8	6,3	11,6	- 5,3
Total 3 ...	+ 6,8	+ 42,0	+ 8,6	+ 86,5	+ 73,8	+ 20,2	1.466,4	1.402,5	+ 63,9
4. Mouvement des capitaux des entreprises¹ et particuliers :									
4.1 Crédits commerciaux (chiffres nets)	- 18,0	+ 5,5	+ 1,6	- 12,1	+ 7,8	+ 32,7	—	7,5	- 7,5
4.2 Autres :									
4.21 Organismes publics d'exploitation	- 5,0	- 6,6	- 6,4	- 3,2	- 9,7	- 7,3	4,0	9,4	- 5,3
4.22 Interméd. financiers du secteur public ..	- 12,8	- 23,4	+ 8,1	+ 30,1	- 10,1	- 50,0	52,2	79,9	- 27,7
4.23 Secteur privé :									
4.231 Investissem. et placements belgo-luxembourgeois à l'étranger :									
4.2311 Valeurs mob. (chiff. nets)	- 122,1	- 165,5	- 138,6	- 379,7	- 567,1	- 306,4	—	1.014,6	- 1.014,6
4.2312 Investissements directs ..	- 13,7	- 72,7	- 100,1	- 132,7	- 240,9	- 199,1	51,0	258,2	- 207,2
4.2313 Immeubles	- 0,9	- 2,4	- 3,0	- 5,8	- 11,4	- 6,7	11,2	14,8	- 3,6
4.2314 Autres (chiffres nets)	+ 4,0	- 24,6	- 5,6	+ 14,6	- 15,1	+ 73,4	112,2	—	+ 112,2
4.232 Investissements et placements étrangers en UEBl :									
4.2321 Valeurs mob. (chiff. nets)	+ 27,6	+ 55,0	+ 82,1	+ 288,4	+ 432,6	+ 263,4	922,0	—	+ 922,0
4.2322 Investissements directs ..	+ 56,9	+ 28,2	+ 87,3	+ 183,5	+ 265,2	+ 251,2	389,7	85,0	+ 304,7
4.2323 Immeubles	+ 3,9	+ 2,6	+ 0,2	+ 2,9	+ 11,9	+ 14,8	19,6	6,8	+ 12,7
4.2324 Autres (chiffres nets)	- 7,2	+ 29,8	+ 67,9	- 39,8	+ 41,5	+ 159,4	319,7	—	+ 319,7
Total 4 ...	- 87,3	- 174,1	- 6,5	- 53,8	- 95,3	+ 225,5	1.881,6	1.476,3	+ 405,3
5. Erreurs et omissions (nettes)	- 5,4	+ 3,2	+ 3,2	- 4,5	- 24,1	- 52,2	—	24,6	- 24,6
6. Contrepartie de monétisation / démonétisation d'or monétaire	0,0	0,0	- 10,6	0,0	- 2,6	- 0,4	0,0	0,0	0,0
Total 1 à 6 ...	- 44,6	+ 9,8	+ 97,3	+ 162,2	+ 91,3	+ 312,7	10.938,5	10.330,3	+ 608,3
7. Financement du total :									
7.1 Mouvement des avoirs extérieurs nets des organismes principalement monétaires :									
7.11 Banques belges et luxembourgeoises :									
7.111 Francs belge et luxembourgeois	- 29,2	+ 0,4	- 34,8	- 46,3	- 53,5	- 9,7	—	—	+ 146,8
7.112 Monnaies étrangères	- 6,6	+ 2,0	+ 51,3	+ 183,5	+ 132,2	+ 305,8	—	—	+ 443,9
7.12 Organismes divers	- 0,4	+ 0,2	+ 0,1	- 0,2	+ 0,4	+ 0,0	—	—	0,0
7.13 BNB (réserv. de change nettes)	- 8,4	+ 7,2	+ 80,7	+ 25,2	+ 12,3	+ 16,6	—	—	+ 17,5
p.m. Mouvement des droits de tirage spéciaux résultant d'allocations	—	—	—	—	—	—	—	—	—

N.B. Pour la méthodologie de la balance des paiements de l'Union Economique Belgo-Luxembourgeoise : voir « Références bibliographiques ».

¹ Non compris les organismes principalement monétaires.

IX - 2. — BALANCE GENERALE DES PAIEMENTS SUR BASE DES TRANSACTIONS

Soldes trimestriels

(milliards de francs)

	1989	1990				1991			
	4 ^e trimestre	1 ^{er} trimestre	2 ^e trimestre	3 ^e trimestre	4 ^e trimestre	1 ^{er} trimestre	2 ^e trimestre	3 ^e trimestre	4 ^e trimestre
1. Transactions sur biens et services :									
1.1 Transactions sur marchandises :									
1.11 Exportations et importations	+ 8,0	- 10,2	+ 6,0	+ 1,9	- 8,4	- 34,0	+ 36,8	- 11,6	- 0,7
1.12 Travail à façon	+ 17,5	+ 16,4	+ 17,7	+ 14,1	+ 17,5	+ 21,1	+ 19,4	+ 16,6	+ 18,1
1.13 Opérations d'arbitrage	+ 7,5	+ 4,8	+ 15,3	+ 9,2	+ 6,9	+ 9,2	+ 10,2	+ 2,3	+ 3,9
1.2 Frets et assurances pour le transport de marchandises	+ 14,2	+ 13,2	+ 12,3	+ 13,7	+ 10,6	+ 11,0	+ 7,4	+ 9,7	+ 12,4
1.3 Autres frais de transport	- 3,2	- 2,9	- 2,2	- 1,2	- 0,2	- 1,4	- 0,1	- 0,6	- 0,3
1.4 Déplacements à l'étranger	- 5,8	- 11,5	- 10,6	- 28,8	- 7,5	- 12,0	- 13,4	- 31,7	- 9,3
1.5 Revenus de placements et d'investissements	+ 11,8	+ 13,7	+ 10,0	+ 3,5	- 2,4	- 15,2	+ 14,0	+ 30,9	+ 22,6
1.6 Transactions des pouvoirs publics non comprises ailleurs	+ 24,4	+ 22,0	+ 24,7	+ 22,9	+ 23,4	+ 26,3	+ 26,7	+ 27,4	+ 30,7
1.7 Autres :									
1.71 Travailleurs frontaliers	+ 0,1	- 0,2	+ 0,2	+ 0,6	- 0,5	- 0,6	- 0,1	- 0,8	- 0,9
1.72 Autres	- 13,1	- 3,1	+ 1,8	- 4,1	+ 2,3	+ 2,6	+ 1,7	+ 2,4	+ 2,2
Total 1 ...	+ 61,4	+ 42,3	+ 75,3	+ 31,8	+ 41,7	+ 7,0	+ 102,6	+ 44,6	+ 78,6
2. Transferts :									
2.1 Transferts privés	+ 2,6	- 5,8	- 3,4	- 6,3	- 4,3	- 2,8	- 2,7	- 3,4	- 0,9
2.2 Transferts publics	- 25,4	- 17,2	- 17,7	- 12,2	- 4,5	- 11,4	- 18,0	- 14,2	- 15,7
Total 2 ...	- 22,8	- 23,1	- 21,1	- 18,5	- 8,9	- 14,2	- 20,7	- 17,6	- 16,6
Opérations courantes (Total 1. + 2.)	+ 38,6	+ 19,2	+ 54,1	+ 13,4	+ 32,9	- 7,2	+ 81,9	+ 27,0	+ 62,0
3. Mouvement des capitaux des pouvoirs publics :									
3.1 Etat :									
3.11 Engagements	+ 37,1	- 4,1	+ 23,4	- 8,1	+ 19,6	+ 20,5	+ 78,4	- 15,9	+ 0,6
3.12 Avoirs	- 3,8	- 0,5	- 0,2	- 0,1	- 5,0	- 4,5	- 9,9	+ 11,0	- 11,1
3.2 Autres pouvoirs publics	- 0,7	+ 1,7	- 0,4	- 0,6	- 5,5	- 0,4	- 1,1	+ 1,0	- 4,7
Total 3 ...	+ 32,6	- 3,0	+ 22,8	- 8,7	+ 9,1	+ 15,6	+ 67,4	- 3,9	- 15,2
4. Mouvement des capitaux des entreprises¹ et particuliers :									
4.1 Crédits commerciaux	- 6,6	- 9,9	+ 12,6	+ 12,9	+ 17,0	+ 2,9	- 31,9	+ 12,2	+ 9,2
4.2 Autres :									
4.21 Organismes publics d'exploitation	- 3,6	+ 0,4	- 3,0	- 2,2	- 2,5	- 1,9	- 0,2	- 0,2	- 3,1
4.22 Interméd. financiers du secteur public	+ 16,6	- 21,8	+ 16,9	- 40,2	- 5,0	- 17,7	+ 22,7	- 33,9	+ 1,2
4.23 Secteur privé :									
4.231 Investissem. et placements belgo-luxembourgeois à l'étranger :									
4.2311 Valeurs mob.	- 73,2	+ 6,9	- 99,2	- 75,9	- 138,2	- 148,0	- 222,5	- 296,8	- 347,3
4.2312 Investissements directs ..	- 80,4	- 18,3	- 79,0	- 12,9	- 88,8	- 32,6	- 68,6	- 35,9	- 70,0
4.2313 Immeubles	- 2,5	- 3,1	- 1,3	- 0,7	+ 1,6	+ 0,2	- 1,7	+ 2,2	+ 0,1
4.2314 Autres	+ 41,3	- 17,2	+ 23,7	- 24,6	+ 91,5	+ 15,9	+ 26,9	- 6,9	+ 76,3
4.232 Investissements et placements étrangers en UEBL :									
4.2321 Valeurs mob.	+ 157,6	+ 60,0	+ 73,0	+ 42,2	+ 88,1	+ 298,4	+ 91,9	+ 214,8	+ 316,9
4.2322 Investissements directs ..	+ 65,6	+ 57,7	+ 60,2	+ 40,3	+ 93,0	+ 58,1	+ 84,3	+ 33,5	+ 128,8
4.2323 Immeubles	+ 4,2	+ 3,0	+ 2,9	+ 4,7	+ 4,3	+ 3,9	+ 2,6	+ 4,0	+ 2,3
4.2324 Autres	+ 29,7	+ 23,2	+ 9,9	+ 82,8	+ 43,6	- 16,6	+ 104,4	+ 136,2	+ 95,7
Total 4 ...	+ 148,6	+ 81,0	+ 16,8	+ 26,3	+ 101,3	+ 162,5	+ 7,9	+ 24,7	+ 210,1
5. Erreurs et omissions	+ 17,5	- 27,7	- 6,1	- 26,7	+ 8,3	- 39,8	- 23,5	+ 36,7	+ 2,1
6. Contrepartie de monétisation / démonétisation d'or monétaire	- 2,0	0,0	- 0,4	0,0	0,0	0,0	0,0	0,0	0,0
Total 1 à 6 ...	+ 235,4	+ 69,6	+ 87,2	+ 4,3	+ 151,6	+ 131,1	+ 133,7	+ 84,4	+ 259,0
7. Financement du total :									
7.1 Mouvement des avoirs extérieurs nets des organismes principalement monétaires :									
7.11 Banques belges et luxembourgeoises :									
7.111 Francs belge et luxembourgeois	+ 3,4	+ 11,0	- 25,3	- 19,4	+ 24,0	+ 34,5	+ 30,2	+ 21,6	+ 60,4
7.112 Monnaies étrangères	+ 231,4	+ 55,1	+ 84,2	+ 42,6	+ 123,9	+ 101,7	+ 96,1	+ 63,0	+ 183,1
7.12 Organismes divers	0,0	0,0	0,0	0,0	0,0	- 0,4	- 0,5	+ 0,9	0,0
7.13 BNB (réserv. de change nettes)	+ 0,5	+ 3,4	+ 28,4	- 18,9	+ 3,6	- 4,7	+ 7,9	- 1,1	+ 15,5
p.m. Mouvement des droits de tirage spéciaux résultant d'allocations	-	-	-	-	-	-	-	-	-

N.B. Pour la méthodologie de la balance des paiements de l'Union Economique Belgo-Luxembourgeoise : voir « Références bibliographiques ».

¹ Voir tableau IX-1, note 1.

IX - 3. — BALANCE GENERALE DES PAIEMENTS SUR BASE DES TRANSACTIONS

Recettes et dépenses trimestrielles

(milliards de francs)

	1991					
	3 ^e trimestre			4 ^e trimestre		
	Recettes	Dépenses	Solde	Recettes	Dépenses	Solde
1. Transactions sur biens et services :						
1.1 Transactions sur marchandises :						
1.11 Exportations et importations	844,2	855,8	- 11,6	957,8	958,5	- 0,7
1.12 Travail à façon	19,2	2,7	+ 16,6	21,7	3,6	+ 18,1
1.13 Opérations d'arbitrage (nettes)	2,3	—	+ 2,3	3,9	—	+ 3,9
1.2 Frets et assurances pour le transport de marchandises	61,4	51,7	+ 9,7	62,6	50,2	+ 12,4
1.3 Autres frais de transport	25,0	25,5	- 0,6	26,2	26,5	- 0,3
1.4 Déplacements à l'étranger	43,1	74,8	- 31,7	29,8	39,2	- 9,3
1.5 Revenus de placements et d'investissements	593,6	562,7	+ 30,9	632,5	609,9	+ 22,6
1.6 Transactions des pouvoirs publics non comprises ailleurs	32,1	4,7	+ 27,4	36,9	6,2	+ 30,7
1.7 Autres :						
1.71 Travailleurs frontaliers	9,6	10,3	- 0,8	11,4	12,3	- 0,9
1.72 Autres	136,8	134,4	+ 2,4	147,5	145,4	+ 2,2
Total 1 ...	1.767,3	1.722,6	+ 44,6	1.930,3	1.851,7	+ 78,6
2. Transferts :						
2.1 Transferts privés	17,9	21,3	- 3,4	18,3	19,2	- 0,9
2.2 Transferts publics	16,6	30,8	- 14,2	20,4	36,1	- 15,7
Total 2 ...	34,5	52,1	- 17,6	38,7	55,3	- 16,6
Opérations courantes (Total 1. + 2.)	1.801,8	1.774,8	+ 27,0	1.969,0	1.907,0	+ 62,0
3. Mouvement des capitaux des pouvoirs publics :						
3.1 Etat :						
3.11 Engagements	192,7	208,6	- 15,9	284,0	283,4	+ 0,6
3.12 Avoirs	43,3	32,3	+ 11,0	39,5	50,6	- 11,1
3.2 Autres pouvoirs publics	6,0	5,0	+ 1,0	0,0	4,8	- 4,7
Total 3 ...	241,9	245,8	- 3,9	323,6	338,7	- 15,2
4. Mouvement des capitaux des entreprises¹ et particuliers :						
4.1 Crédits commerciaux (chiffres nets)	12,2	—	+ 12,2	9,2	—	+ 9,2
4.2 Autres :						
4.21 Organismes publics d'exploitation	0,0	0,2	- 0,2	0,0	3,1	- 3,1
4.22 Interméd. financiers du secteur public	10,7	44,6	- 33,9	28,1	26,9	+ 1,2
4.23 Secteur privé :						
4.231 Investissem. et placements belgo-luxembourgeois à l'étranger :						
4.2311 Valeurs mob. (chiff. nets)	—	296,8	- 296,8	—	347,3	- 347,3
4.2312 Investissements directs ..	22,9	58,8	- 35,9	7,1	77,1	- 70,0
4.2313 Immeubles	2,0	4,2	- 2,2	3,7	3,6	+ 0,1
4.2314 Autres (chiffres nets)	—	6,9	- 6,9	76,3	—	+ 76,3
4.232 Investissements et placements étrangers en UEBL :						
4.2321 Valeurs mob. (chiff. nets)	214,8	—	+ 214,8	316,9	—	+ 316,9
4.2322 Investissements directs ..	56,2	22,7	+ 33,5	145,3	16,5	+ 128,8
4.2323 Immeubles	5,4	1,4	+ 4,0	4,1	1,8	+ 2,3
4.2324 Autres (chiffres nets)	136,2	—	+ 136,2	95,7	—	+ 95,7
Total 4 ...	460,3	435,6	+ 24,7	686,5	476,4	+ 210,1
5. Erreurs et omissions (nettes)	36,7	—	+ 36,7	2,1	—	+ 2,1
6. Contrepartie de monétisation / démonétisation d'or monétaire	0,0	0,0	0,0	0,0	0,0	0,0
Total 1 à 6 ...	2.540,7	2.456,3	+ 84,4	2.981,1	2.722,1	+ 259,0
7. Financement du total :						
7.1 Mouvement des avoirs extérieurs nets des organismes principalement monétaires :						
7.11 Banques belges et luxembourgeoises :						
7.111 Francs belge et luxembourgeois	—	—	+ 21,6	—	—	+ 60,4
7.112 Monnaies étrangères	—	—	+ 63,0	—	—	+ 183,1
7.12 Organismes divers :	—	—	+ 0,9	—	—	0,0
7.13 BNB (réserv. de change nettes)	—	—	- 1,1	—	—	+ 15,5
p.m. Mouvement des droits de tirage spéciaux résultant d'allocations	—	—	—	—	—	—

N.B. Pour la méthodologie de la balance des paiements de l'Union Economique Belgo-Luxembourgeoise : voir « Références bibliographiques ».

¹ Voir tableau IX-1, note ¹.

IX - 4. — BALANCE GENERALE DES PAIEMENTS SUR BASE DE CAISSE

(soldes en milliards de francs)

	1991	* 1992	1991			* 1992				* 1993
	Année		2 ^e trimestre	3 ^e trimestre	4 ^e trimestre	1 ^{er} trimestre	2 ^e trimestre	3 ^e trimestre	4 ^e trimestre	1 ^{er} trimestre
1. Transactions sur biens et services :										
1.1 Transactions sur marchandises :										
1.11 Exportations et importations	- 1,8	+ 46,2	+ 9,2	+ 3,9	+ 11,3	- 19,3	- 3,9	+ 21,4	+ 48,0	- 27,7
1.12 Travail à façon	+ 73,0	+ 68,9	+ 20,7	+ 15,8	+ 17,9	+ 19,2	+ 19,3	+ 13,4	+ 17,0	+ 13,8
1.13 Opérations d'arbitrage	+ 12,5	+ 33,0	+ 4,6	- 0,2	+ 1,3	- 1,6	+ 2,9	+ 12,2	+ 19,4	+ 11,4
1.2 Frets et assurances pour le transport de marchandises	+ 40,6	+ 45,8	+ 7,4	+ 9,7	+ 12,4	+ 11,9	+ 10,2	+ 9,7	+ 13,9	+ 11,5
1.3 Autres frais de transport	- 2,4	+ 4,0	- 0,1	- 0,6	- 0,3	+ 2,0	+ 0,9	+ 1,2	- 0,2	+ 1,6
1.4 Déplacements à l'étranger	- 66,5	- 82,0	- 13,4	- 31,7	- 9,3	- 13,3	- 17,1	- 39,9	- 11,6	- 14,6
1.5 Revenus de placements et d'investissements ..	+ 52,2	+ 38,7	+ 14,0	+ 30,9	+ 22,6	- 0,3	+ 0,1	+ 32,4	+ 6,5	+ 44,4
1.6 Transactions des pouvoirs publics non comprises ailleurs	+ 111,1	+ 122,0	+ 26,7	+ 27,4	+ 30,7	+ 30,0	+ 31,8	+ 28,1	+ 32,1	+ 30,8
1.7 Autres :										
1.71 Travailleurs frontaliers	- 2,4	- 5,1	- 0,1	- 0,8	- 0,9	- 1,1	- 1,3	- 1,2	- 1,5	- 1,4
1.72 Autres	+ 8,9	+ 13,1	+ 1,7	+ 2,4	+ 2,2	- 2,2	+ 5,6	+ 1,2	+ 8,6	+ 14,3
Total 1 ...	+ 225,2	+ 284,6	+ 70,7	+ 56,8	+ 87,9	+ 25,3	+ 48,5	+ 78,6	+ 132,3	+ 84,1
2. Transferts :										
2.1 Transferts privés	- 9,7	- 16,3	- 2,7	- 3,4	- 0,9	- 4,1	- 5,1	- 3,9	- 3,2	- 2,6
2.2 Transferts publics	- 59,3	- 64,9	- 18,0	- 14,2	- 15,7	- 15,1	- 15,5	- 21,2	- 13,0	- 20,3
Total 2 ...	- 69,1	- 81,1	- 20,7	- 17,6	- 16,6	- 19,2	- 20,6	- 25,1	- 16,2	- 22,9
Opérations courantes (Total 1. + 2.)	+ 156,1	+ 203,5	+ 50,0	+ 39,2	+ 71,2	+ 6,1	+ 27,9	+ 53,5	+ 116,0	+ 61,2
3. Mouvement des capitaux des pouvoirs publics :										
3.1 Etat :										
3.11 Engagements	+ 83,6	- 91,7	+ 78,4	- 15,9	+ 0,6	- 25,5	- 3,0	- 29,4	- 33,8	- 29,1
3.12 Avoirs	- 14,4	- 17,2	- 9,9	+ 11,0	- 11,1	+ 3,8	- 8,5	- 1,1	- 11,3	- 5,4
3.2 Autres pouvoirs publics	- 5,3	- 3,7	- 1,1	+ 1,0	- 4,7	- 1,2	- 0,4	- 0,7	- 1,3	+ 0,3
Total 3 ...	+ 63,9	- 112,5	+ 67,4	- 3,9	- 15,2	- 22,9	- 11,9	- 31,3	- 46,4	- 34,3
4. Mouvement des capitaux des entreprises¹ et particuliers :										
4.1 Crédits commerciaux	-	-	-	-	-	-	-	-	-	-
4.2 Autres :										
4.21 Organismes publics d'exploitation	- 5,3	+ 9,7	- 0,2	- 0,2	- 3,1	- 2,2	+ 15,2	- 1,8	- 1,5	- 1,1
4.22 Interméd. financiers du secteur public ..	- 27,7	- 30,1	+ 22,7	- 33,9	+ 1,2	- 21,4	+ 17,1	- 38,6	+ 12,8	- 5,9
4.23 Secteur privé :										
4.231 Investissements et placements belgo-luxembourgeois à l'étranger :										
4.2311 Valeurs mobilières	- 1.014,6	- 1.979,8	- 222,5	- 296,8	- 347,3	- 298,5	- 261,2	- 452,3	- 967,8	- 741,5
4.2312 Investissements directs ..	- 207,2	- 351,8	- 68,6	- 35,9	- 70,0	- 62,2	- 94,7	- 92,4	- 102,6	- 51,1
4.2313 Immeubles	- 3,6	- 8,2	- 1,7	- 2,2	+ 0,1	- 2,3	- 2,7	- 1,5	- 1,7	- 2,0
4.2314 Autres	+ 112,2	- 9,8	+ 26,9	- 6,9	+ 76,3	- 19,9	- 21,1	+ 21,7	+ 9,6	- 71,4
4.232 Investissements et placements étrangers en UEBl :										
4.2321 Valeurs mobilières	+ 922,0	+ 1.884,7	+ 91,9	+ 214,8	+ 316,9	+ 315,2	+ 326,9	+ 419,1	+ 823,5	+ 665,8
4.2322 Investissements directs ..	+ 304,7	+ 346,7	+ 84,3	+ 33,5	+ 128,8	+ 65,0	+ 119,8	+ 77,0	+ 85,0	+ 89,5
4.2323 Immeubles	+ 12,7	+ 11,0	+ 2,6	+ 4,0	+ 2,3	+ 4,2	+ 2,7	+ 1,5	+ 2,6	+ 0,8
4.2324 Autres	+ 319,7	+ 516,6	+ 104,4	+ 136,2	+ 95,7	+ 45,7	+ 96,4	+ 142,0	+ 232,5	+ 36,2
Total 4 ...	+ 412,8	+ 389,1	+ 39,8	+ 12,5	+ 200,9	+ 23,4	+ 198,5	+ 74,7	+ 92,5	- 80,8
5. Erreurs et omissions	- 24,6	+ 40,1	- 23,5	+ 36,7	+ 2,1	+ 1,1	+ 13,5	+ 9,6	+ 15,9	- 0,9
6. Contrepartie de monétisation / démonétisation d'or monétaire	0,0	0,0	0,0	0,0	0,0	0,0	0,0	0,0	0,0	0,0
Total 1 à 6 ...	+ 608,3	+ 520,1	+ 133,7	+ 84,4	+ 259,0	+ 7,7	+ 228,0	+ 106,5	+ 178,0	- 54,9
7. Financement du total :										
7.1 Mouvement des avoirs extérieurs nets des organismes principalement monétaires :										
7.11 Banques belges et luxembourgeoises :										
7.111 Francs belge et luxembourgeois ..	+ 146,8	- 24,1	+ 30,2	+ 21,6	+ 60,4	- 32,6	+ 43,2	- 39,4	+ 4,7	- 33,7
7.112 Monnaies étrangères	+ 443,9	+ 524,3	+ 96,1	+ 63,0	+ 183,1	+ 47,9	+ 173,1	+ 118,5	+ 184,8	+ 2,2
7.12 Organismes divers	0,0	0,0	- 0,5	+ 0,9	0,0	- 0,2	- 0,1	+ 0,3	0,0	- 0,1
7.13 BNB (réserv. de change nettes)	+ 17,5	+ 19,9	+ 7,9	- 1,1	+ 15,5	- 7,4	+ 11,7	+ 27,1	- 11,6	- 23,3
p.m. Mouvement des droits de tirage spéciaux résultant d'allocations	-	-	-	-	-	-	-	-	-	-

N.B. Pour la méthodologie de la balance des paiements de l'Union Economique Belgo-Luxembourgeoise : voir « Références bibliographiques ».

¹ Voir tableau IX-1, note 1.

**IX - 5. — OPERATIONS AVEC L'ETRANGER, OPERATIONS EN MONNAIES ETRANGERES
DES RESIDENTS AVEC LES ETABLISSEMENTS DE CREDIT BELGES
ET LUXEMBOURGEOIS ET OPERATIONS DE CHANGE A TERME**

(milliards de francs)

	1989	1990	1991	* 1992	1991					* 1992					* 1993	
					4 ^e trimestre	1 ^{er} trimestre	2 ^e trimestre	3 ^e trimestre	4 ^e trimestre	1 ^{er} trimestre	2 ^e trimestre	3 ^e trimestre	4 ^e trimestre	1 ^{er} trimestre		
1. Opérations courantes ¹	+ 139,7	+ 119,6	+ 163,7	.	+ 62,0
1bis. Opérations courantes sur la base de caisse	+ 147,5	+ 152,3	+ 156,1	+ 203,5	+ 71,2	+ 6,1	+ 27,9	+ 53,5	+ 116,0	+ 61,2
2. Opérations en capital du secteur privé non financier ² :																
2.1 Crédits commerciaux	+ 7,8	+ 32,7	- 7,5	.	+ 9,2
2.2 Avoirs nets en francs des non-résidents auprès des établissements de crédit résidents	+ 53,9	+ 88,5	- 271,7	+ 114,6	- 127,7	+ 20,0	- 80,4	+ 163,0	+ 12,1	- 68,0
2.21 Au comptant	+ 57,0	+ 18,4	- 113,4	+ 108,1	- 59,2	+ 59,2	- 44,1	+ 58,3	+ 34,7	+ 61,3
2.22 A terme	- 3,1	+ 70,1	- 158,3	+ 6,5	- 68,6	- 39,2	- 36,4	+ 104,7	- 22,6	- 129,3
2.3 Avoirs nets des entreprises et particuliers résidents	- 38,3	- 246,8	+ 120,0	- 124,2	+ 85,4	- 50,5	- 46,3	- 112,2	+ 84,9	- 102,5
2.31 En francs à l'étranger	- 21,0	- 20,7	+ 19,4	+ 3,0	+ 17,2	- 4,7	+ 18,4	- 24,1	+ 13,5	- 1,0
2.32 En monnaies étrangères	- 17,2	- 226,1	+ 100,6	- 127,2	+ 68,2	- 45,9	- 64,7	- 88,1	+ 71,4	- 101,5
2.321 Au comptant	- 94,0	+ 46,1	+ 97,3	- 89,3	+ 66,6	- 48,1	- 42,6	- 41,6	+ 42,9	- 119,9
2.322 A terme	+ 76,8	- 272,2	+ 3,3	- 37,9	+ 1,6	+ 2,2	- 22,1	- 46,4	+ 28,5	+ 18,3
2.4 Valeurs mobilières	- 205,8	+ 62,3	+ 58,8	+ 44,9	- 18,1	+ 10,4	+ 85,3	+ 32,0	- 82,7	+ 20,3
2.41 Actions	- 47,5	+ 47,3	+ 13,0	+ 51,7	+ 11,2	- 1,4	+ 27,8	+ 8,9	+ 16,4	+ 18,3
2.411 Avoirs de résidents	- 78,1	+ 19,3	- 6,0	+ 27,5	+ 7,2	- 4,2	+ 18,9	+ 5,8	+ 7,0	+ 5,0
2.412 Avoirs de non-résidents	+ 30,6	+ 28,1	+ 19,0	+ 24,2	+ 4,0	+ 2,8	+ 9,0	+ 3,1	+ 9,3	+ 13,3
2.42 Titres à revenu fixe	- 158,3	+ 15,0	+ 45,8	- 6,9	- 29,3	+ 11,7	+ 57,4	+ 23,1	- 99,1	+ 2,0
2.421 Avoirs de résidents	- 185,1	+ 0,7	- 85,5	- 69,1	- 54,7	+ 4,5	+ 10,8	+ 10,6	- 95,1	+ 59,4
2.422 Avoirs de non-résidents	+ 26,8	+ 14,3	+ 131,2	+ 62,3	+ 25,4	+ 7,2	+ 46,6	+ 12,5	- 4,0	- 57,4
2.5 Investissements directs et opérations en capital apparentées	+ 43,3	+ 75,2	+ 82,4	+ 63,2	+ 39,4	+ 18,1	+ 40,5	- 0,5	+ 5,0	+ 45,0
2.51 Avoirs de résidents	- 259,3	- 206,6	- 208,6	- 340,3	- 75,5	- 59,5	- 83,3	- 79,3	- 118,3	- 62,6
2.52 Avoirs de non-résidents	+ 302,6	+ 281,8	+ 291,1	+ 403,6	+ 114,9	+ 77,6	+ 123,8	+ 78,8	+ 123,4	+ 107,7
2.6 Total (2.1 à 2.5)	- 139,1	+ 12,0	- 18,0	.	- 11,8
2.6bis Total, à l'exclusion des crédits commerciaux (2.2 à 2.5)	- 146,9	- 20,8	- 10,5	+ 98,5	- 21,0	- 2,1	- 1,0	+ 82,3	+ 19,3	- 105,2
3. Opérations en capital en monnaies étrangères des établissements de crédit résidents ²	- 25,4	- 24,2	- 77,4	- 83,4	- 22,7	- 2,0	- 34,8	- 15,8	- 30,7	+ 6,0
3.1 Au comptant	+ 48,2	- 226,3	- 237,3	- 249,6	- 92,7	- 39,0	- 88,3	- 36,1	- 86,3	- 72,3
3.2 A terme	- 73,6	+ 202,1	+ 159,9	+ 166,2	+ 70,0	+ 37,0	+ 53,5	+ 20,2	+ 55,5	+ 78,3
4. Opérations en capital des entreprises publiques non financières et opérations en capital en francs des pouvoirs publics ²	- 2,9	- 14,1	- 16,2	- 5,4	- 8,9	+ 2,5	+ 7,6	- 2,9	- 12,6	- 14,0
4.1 Opérations des entreprises publiques non financières	- 9,7	- 7,3	- 5,3	+ 9,7	- 3,1	- 2,2	+ 15,2	- 1,8	- 1,5	- 1,1
4.2 Opérations en francs des pouvoirs publics ...	+ 6,8	- 6,8	- 10,8	- 15,1	- 5,7	+ 4,7	- 7,7	- 1,1	- 11,1	- 13,0
5. Erreurs et omissions	- 23,8	- 53,4	- 23,2	+ 44,6	+ 2,2	+ 6,1	+ 7,7	+ 9,2	+ 21,6	- 0,9
6. Contrepartie de monétisation/démonétisation d'or .	- 2,6	- 0,4	0,0	0,0	0,0	0,0	0,0	0,0	0,0	0,0
7. Total (1 + 2.6 + 3 + 4 + 5 + 6 = 1bis + 2.6bis + 3 + 4 + 5 + 6)	- 54,1	+ 39,5	+ 28,8	+ 257,9	+ 20,9	+ 10,5	+ 7,4	+ 126,4	+ 113,5	- 53,0
Financement du total :																
7.1 Opérations en capital, en monnaies étrangères, des pouvoirs publics ³	- 72,9	+ 22,9	+ 6,3	+ 103,1	+ 2,4	+ 17,9	+ 0,7	+ 20,8	+ 63,7	+ 2,9
7.2 Mouvement des réserves de change nettes, au comptant et à terme, de la Banque Nationale de Belgique ⁴	+ 18,8	+ 16,6	+ 22,5	+ 154,8	+ 18,5	- 7,4	+ 6,7	+ 105,6	+ 49,9	- 56,0

N.B. Pour la méthodologie de la Balance des paiements de l'Union Economique Belgo-Luxembourgeoise : voir « Références bibliographiques ».

¹ Signe + : excédent ; signe - : déficit.

² Signe + : entrées de capitaux ; signe - : sorties.

³ Soit les emprunts au comptant en monnaies étrangères et les opérations à terme conclues avec la BNB. Signe + : diminution de la dette en monnaies étrangères des pouvoirs publics ou achats de monnaies étrangères à terme ; signe - : augmentation de la dette ou cessions à terme.

⁴ Signe + : augmentation des réserves ; signe - : diminution.

IX - 6. — MONNAIES UTILISEES POUR LES REGLEMENTS D'IMPORTATIONS ET D'EXPORTATIONS¹

(pourcentage du total)

	Monnaies des pays de la CEE								Dollar des Etats-Unis	Autres
	Francs belge et luxembourgeois	Mark allemand	Franc français	Florin des Pays-Bas	Livre sterling	Lire italienne	Autres	Total		
Paiements d'importations										
1985	28,2	18,4	10,5	8,7	3,5	2,0	0,3	71,6	23,4	5,0
1986	29,2	21,4	11,2	9,5	3,3	2,5	0,4	77,5	16,6	5,9
1987	28,5	22,4	11,3	9,2	3,1	2,7	1,0	78,2	16,7	5,1
1988	28,5	22,4	11,2	9,1	3,3	2,7	1,0	78,2	16,7	5,1
1989	28,2	22,3	10,9	8,8	3,5	2,6	1,2	77,5	17,9	4,6
1990	28,6	22,0	11,4	9,2	3,4	2,8	1,3	78,7	16,6	4,7
1991	27,4	22,5	11,2	8,9	2,9	2,9	1,3	77,1	17,9	5,0
1992	27,4	23,6	11,7	9,0	2,8	2,9	1,5	78,9	16,4	4,7
1990 6 premiers mois	29,7	21,7	11,2	9,1	3,4	2,7	1,2	79,0	16,4	4,6
9 premiers mois	28,9	21,9	11,4	9,1	3,4	2,8	1,3	78,8	16,6	4,6
1991 3 premiers mois	28,2	21,6	11,2	9,0	3,2	2,8	1,2	77,2	17,6	5,2
6 premiers mois	27,6	22,3	11,2	8,8	3,0	2,9	1,3	77,1	17,9	5,0
9 premiers mois	27,6	22,4	11,2	8,8	2,9	2,9	1,3	77,1	17,9	5,0
1992 3 premiers mois	27,6	23,4	11,4	8,9	2,9	2,8	1,3	78,3	16,7	5,0
6 premiers mois	27,5	23,6	11,7	8,9	2,9	2,9	1,5	79,0	16,3	4,7
9 premiers mois	27,5	23,6	11,8	8,9	2,9	2,9	1,5	79,1	16,3	4,6
1993 3 premiers mois	28,1	21,9	12,0	8,8	3,1	2,3	1,5	77,7	16,9	5,4
Recettes d'exportations										
1985	35,0	18,0	14,5	7,6	4,4	2,6	0,5	82,6	13,9	3,5
1986	36,0	19,2	15,4	7,9	4,0	2,8	0,6	85,9	10,0	4,1
1987	35,4	18,0	15,4	8,4	4,4	2,9	0,9	85,4	11,0	3,6
1988	34,7	18,2	15,1	8,4	5,1	2,9	1,0	85,4	10,9	3,7
1989	34,5	18,0	15,9	7,8	4,9	2,8	1,5	85,4	11,4	3,2
1990	33,4	19,3	15,6	8,0	4,6	2,9	1,9	85,7	10,7	3,6
1991	31,6	20,7	14,4	8,1	4,2	2,4	2,1	83,5	13,1	3,4
1992	31,8	20,0	14,7	8,5	4,1	2,6	2,3	84,0	12,8	3,2
1990 6 premiers mois	34,2	19,3	16,0	8,1	4,6	2,8	1,7	86,7	10,0	3,3
9 premiers mois	33,6	19,0	16,0	8,0	4,7	2,9	1,8	86,0	10,5	3,5
1991 3 premiers mois	32,5	20,1	14,7	8,1	4,4	2,5	2,0	84,3	12,2	3,5
6 premiers mois	31,7	20,8	14,5	8,1	4,2	2,4	2,1	83,8	12,8	3,4
9 premiers mois	31,6	20,5	14,6	8,1	4,2	2,5	2,0	83,5	13,0	3,5
1992 3 premiers mois	31,8	20,1	14,5	8,2	4,3	2,5	2,2	83,6	13,2	3,2
6 premiers mois	31,7	20,3	14,6	8,3	4,2	2,6	2,2	83,9	12,9	3,2
9 premiers mois	31,7	20,2	14,9	8,2	4,3	2,6	2,3	84,2	12,6	3,2
1993 3 premiers mois	30,7	19,0	15,0	8,1	4,3	2,9	2,5	82,5	14,2	3,3

¹ A l'exclusion des paiements de faible importance, des opérations d'arbitrage et des transactions sur diamants.

Références bibliographiques : *Statistiques Economiques belges 1970-1980. Bulletin de la Banque Nationale de Belgique* : XLVIII^e année, tome I, n° 1, janvier 1973 : « Une nouvelle statistique : opérations avec l'étranger, opérations en monnaies étrangères des résidents avec les organismes monétaires belges et luxembourgeois et opérations de change à terme » ; LIII^e année, tome I, n° 6, juin 1978 : « La méthodologie de la balance des paiements de l'Union Economique Belgo-Luxembourgeoise » ; LIV^e année,

tome I, n° 1, janvier 1979 : « Réforme des données publiées au chapitre IX » ; LVIII^e année, tome I, n° 3, mars 1983 : « Modifications apportées au chapitre IX » ; LXIV^e année, tome II, n° 2-3, août-septembre 1989 : « Modifications de l'enregistrement des exportations sur la base de caisse et du traitement des effets commerciaux » ; LXVI^e année, n° 10, octobre 1991 : « La balance des paiements de l'Union Economique Belgo-Luxembourgeoise en 1989 et 1990 sur la base des transactions » ; *Rapports de la BNB. La méthodologie de la balance des paiements de l'Union Economique Belgo-Luxembourgeoise*, Eurostat, 1984.

X. — MARCHÉ DES CHANGES

1a. — COURS DE CHANGE INDICATIFS¹ — PAYS CEE

Moyennes journalières	1 mark allemand	1 franc français	1 livre sterling	100 liras italiennes	1 florin des Pays-Bas	100 pesetas	1 couronne danoise	100 escudos	1 punt irlandais	100 drachmes grecques
1984	20,31	6,61	76,98	3,29	18,01	35,93	5,58	39,62	62,60	—
1985	20,18	6,61	76,33	3,11	17,89	34,87	5,60	34,58	62,80	—
1986	20,58	6,44	65,48	3,00	18,25	31,88	5,52	29,88	59,80	—
1987	20,78	6,21	61,11	2,88	18,44	30,28	5,46	26,49	55,50	—
1988	20,94	6,17	65,37	2,83	18,60	31,57	5,46	25,52	55,99	25,94
1989	20,96	6,18	64,55	2,87	18,58	33,27	5,39	25,02	55,85	24,29
1990	20,68	6,14	59,47	2,79	18,35	32,79	5,40	23,44	55,26	21,11
1991	20,59	6,06	60,23	2,75	18,27	32,87	5,34	23,64	54,99	18,76
1992	20,59	6,07	56,64	2,62	18,28	31,46	5,33	23,81	54,67	16,87
1991 3 ^e trimestre	20,59	6,06	60,46	2,76	18,27	32,89	5,33	23,94	55,06	18,68
4 ^e trimestre	20,60	6,03	59,42	2,74	18,28	32,50	5,31	23,60	54,98	18,22
1992 1 ^{er} trimestre	20,58	6,05	58,98	2,74	18,28	32,62	5,31	23,86	54,88	17,82
2 ^e trimestre	20,58	6,11	60,00	2,73	18,28	32,76	5,33	24,52	54,92	17,31
3 ^e trimestre	20,61	6,08	57,40	2,66	18,28	31,70	5,34	23,88	54,66	16,62
4 ^e trimestre	20,58	6,06	50,32	2,34	18,29	28,81	5,33	23,03	54,24	15,75
1993 1 ^{er} trimestre	20,60	6,07	49,74	2,18	18,32	28,88	5,36	22,58	51,46	15,31
2 ^e trimestre	20,56	6,10	51,08	2,21	18,32	27,48	5,36	21,85	50,15	15,12
3 ^e trimestre	21,11	6,09	53,24	2,23	18,78	26,30	5,26	20,95	49,99	15,07
1992 Octobre	20,60	6,07	50,53	2,34	18,30	28,93	5,34	23,11	54,13	15,88
Novembre	20,57	6,08	49,89	2,39	18,29	28,67	5,34	23,07	54,28	15,83
Décembre	20,57	6,03	50,49	2,30	18,30	28,81	5,32	22,92	54,31	15,56
1993 Janvier	20,59	6,07	50,99	2,23	18,31	29,01	5,34	22,87	54,35	15,41
Février	20,62	6,09	48,71	2,19	18,32	28,83	5,37	22,62	50,18	15,36
Mars	20,60	6,06	49,55	2,13	18,32	28,82	5,36	22,28	50,05	15,19
Avril	20,58	6,09	50,81	2,14	18,32	28,41	5,36	22,19	50,19	15,11
Mai	20,56	6,10	51,11	2,24	18,33	27,33	5,35	21,79	50,10	15,15
Juin	20,55	6,11	51,29	2,26	18,32	26,75	5,37	21,59	50,14	15,09
Juillet	20,65	6,06	52,98	2,24	18,37	26,34	5,33	21,17	49,96	15,09
Août	21,19	6,06	53,64	2,24	18,84	25,91	5,20	20,74	50,02	15,12
Septembre	21,48	6,14	53,09	2,22	19,12	26,65	5,24	20,94	49,99	14,99
Octobre	21,76	6,20	53,60	2,23	19,36	26,99	5,38	21,05	51,12	15,01

¹ Jusqu'au 31 décembre 1990 : Cours officiels arrêtés par les banquiers réunis en Chambre de Compensation à Bruxelles.

X - 1b. — COURS DE CHANGE INDICATIFS¹ — PAYS AUTRES QUE LA CEE

Moyennes journalières	1 dollar U.S.	100 yens	1 dollar canadien	1 couronne suédoise	1 franc suisse	1 schilling autrichien	1 couronne norvégienne	1 mark finlandais	100 zaires	1 dollar australien	1 dollar néo-zélandais	1 ECU	1 DTS
1984	57,79	24,32	44,63	6,98	24,61	2,89	7,08	9,61	160,9000	.	.	45,06	59,18
1985	59,36	24,91	43,50	6,89	24,21	2,87	6,90	9,56	121,1900	.	.	44,91	60,12
1986	44,66	26,57	32,13	6,26	24,89	2,93	6,04	8,80	75,9800	.	.	43,79	52,33
1987	37,34	25,85	28,17	5,89	25,06	2,95	5,54	8,50	35,0400	.	.	43,03	48,26
1988	36,81	28,70	29,95	6,00	25,14	2,98	5,64	8,78	20,8000	.	.	43,42	49,39
1989	39,43	28,63	33,30	6,11	24,11	2,98	5,71	9,18	10,6500	.	.	43,35	50,50
1990	33,41	23,14	28,63	5,64	24,09	2,94	5,34	8,73	5,7200	.	.	42,50	45,30
1991	34,18	25,40	29,84	5,65	23,83	2,93	5,27	8,45	0,6860	26,61	19,76	42,26	46,67
1992	32,12	25,36	26,60	5,53	22,89	2,93	5,17	7,19	0,0158	23,62	17,28	41,54	45,21
1991 3 ^e trimestre	35,93	26,33	31,42	5,67	23,65	2,93	5,27	8,51	0,4900	28,09	20,60	42,26	48,01
4 ^e trimestre	33,55	25,90	29,58	5,64	23,36	2,93	5,25	8,02	0,0998	26,32	18,81	42,04	46,40
1992 1 ^{er} trimestre	33,32	25,92	28,32	5,67	22,91	2,92	5,24	7,55	0,0377	25,08	18,13	42,04	46,26
2 ^e trimestre	33,21	25,48	27,81	5,70	22,49	2,92	5,26	7,56	0,0189	25,17	17,93	42,20	46,13
3 ^e trimestre	30,15	24,15	25,10	5,64	23,14	2,93	5,21	7,26	0,0048	22,05	16,36	41,65	43,80
4 ^e trimestre	31,88	25,92	25,26	5,14	22,98	2,93	4,98	6,43	0,0020	22,26	16,75	40,29	44,72
1993 1 ^{er} trimestre	33,70	27,93	26,73	4,48	22,37	2,93	4,84	5,86	0,0014	23,21	17,53	40,12	46,37
2 ^e trimestre	33,30	30,32	26,21	4,50	22,79	2,92	4,86	6,00	0,0011	23,12	18,00	40,16	47,03
3 ^e trimestre	35,38	33,51	27,15	4,42	23,99	3,00	4,88	6,10	0,0007	23,67	19,49	40,49	49,69
1992 Octobre	30,54	25,20	24,53	5,46	23,20	2,93	5,05	6,49	0,0024	21,85	16,49	40,24	43,71
Novembre	32,68	26,38	25,75	5,24	22,83	2,92	5,05	6,46	0,0020	22,54	17,00	40,39	45,31
Décembre	32,53	26,24	25,58	4,72	22,90	2,92	4,87	6,33	0,0018	22,44	16,79	40,27	45,20
1993 Janvier	33,26	26,59	26,05	4,58	22,49	2,93	4,84	6,13	0,0014	22,41	17,07	40,34	45,79
Février	33,88	28,03	26,87	4,49	22,30	2,93	4,85	5,79	0,0013	23,09	17,48	40,09	46,42
Mars	33,92	29,00	27,20	4,38	22,32	2,93	4,84	5,68	0,0015	24,02	17,98	39,96	46,83
Avril	32,84	29,27	26,03	4,41	22,52	2,93	4,85	5,87	0,0012	23,39	17,71	40,10	46,41
Mai	33,01	29,89	25,99	4,50	22,80	2,92	4,86	6,02	0,0011	23,07	17,93	40,19	46,73
Juin	33,95	31,64	26,55	4,57	23,04	2,92	4,86	6,11	0,0009	22,92	18,33	40,20	47,83
Juillet	35,41	32,93	27,61	4,45	23,37	2,93	4,85	6,13	0,0008	23,99	19,43	40,22	49,27
Août	35,92	34,57	27,49	4,46	24,01	3,01	4,88	6,16	0,0007	24,36	19,85	40,45	50,44
Septembre	34,82	33,04	26,37	4,35	24,55	3,05	4,92	6,02	0,0005	22,70	19,21	40,78	49,36
Octobre	35,65	33,33	26,90	4,45	24,74	3,09	4,97	6,20	0,0004	23,59	19,72	41,34	50,17

¹ Jusqu'au 31 décembre 1990 : Cours officiels arrêtés par les banquiers réunis en Chambre de Compensation à Bruxelles.

**X - 2a. — SYSTEME MONETAIRE EUROPEEN : COURS-PIVOTS DE L'ECU,
COURS-PIVOTS BILATERAUX ET COURS D'INTERVENTION OBLIGATOIRE
DU 14 MAI 1993 AU 1^{er} AOUT 1993**

(unités de monnaie nationale)

	BRUXELLES	AMSTERDAM	COPENHAGUE	FRANCFORT	ROME/MILAN	PARIS	DUBLIN	MADRID	LONDRES	LISBONNE
Cours-pivot de l'ECU	40,2123	2,19672	7,43679	1,94964	—	6,53883	0,808628	154,250	—	192,854
Les valeurs centrales sont les cours-pivots bilatéraux ; les valeurs extrêmes sont les cours d'intervention obligatoire										
100 francs belges	—	5,58700	18,9143	4,95900	—	16,6310	2,05664	407,300	—	509,230
		5,46286	18,4938	4,84837	—	16,2608	2,01090	383,589	—	479,590
		5,34150	18,0831	4,74000	—	15,8990	1,96616	361,260	—	451,670
100 florins Pays-Bas	1872,15	—	346,240	90,7700	—	304,440	37,6478	7455,80	—	9321,40
	1830,54	—	338,537	88,7526	—	297,661	36,8105	7021,83	—	8779,18
	1789,85	—	331,020	86,7800	—	291,040	35,9919	6613,20	—	8267,90
100 couronnes danoises	553,000	30,2100	—	26,8100	—	89,9250	11,1208	2202,30	—	2753,50
	540,723	29,5389	—	26,2162	—	87,9257	10,8734	2074,15	—	2593,24
	528,700	28,8825	—	25,6300	—	85,9700	10,6315	1953,40	—	2442,30
100 marks allemands	2109,50	115,235	390,160	—	—	343,050	42,4268	8403,00	—	10504,20
	2062,55	112,673	381,443	—	—	335,386	41,4757	7911,72	—	9891,77
	2016,55	110,167	373,000	—	—	327,920	40,5515	7451,50	—	9319,70
100 liras italiennes	—	—	—	—	—	—	—	—	—	—
100 francs français	628,970	34,3600	116,320	30,4950	—	—	12,6480	2504,80	—	3131,60
	614,977	33,5953	113,732	29,8164	—	—	12,3666	2358,98	—	2949,37
	601,295	32,8475	111,200	29,1500	—	—	12,0915	2221,70	—	2777,70
100 punts irlandais	5086,05	277,840	940,600	246,600	—	827,030	—	20254,4	—	25323,4
	4972,89	271,662	919,676	241,105	—	808,631	—	19075,5	—	23849,5
	4862,30	265,620	899,220	235,700	—	790,640	—	17965,3	—	22461,5
100 pesetas espagnoles	27,6810	1,51213	5,11930	1,34200	—	4,50110	0,556630	—	—	132,750
	26,0696	1,42413	4,82126	1,26395	—	4,23911	0,524232	—	—	125,027
	24,5520	1,34124	4,54070	1,19000	—	3,99230	0,493722	—	—	117,750
100 livres Royaume-Uni	—	—	—	—	—	—	—	—	—	—
100 escudos portugais	22,1400	1,20950	4,09450	1,07300	—	3,60010	0,445207	84,9260	—	—
	20,8512	1,13906	3,85618	1,01094	—	3,39056	0,419295	79,9828	—	—
	19,6375	1,07280	3,63170	0,95200	—	3,19330	0,394892	75,3300	—	—

**X - 2a. — SYSTEME MONETAIRE EUROPEEN : COURS-PIVOTS DE L'ECU,
COURS-PIVOTS BILATERAUX ET COURS D'INTERVENTION OBLIGATOIRE
DEPUIS LE 2 AOUT 1993**

(unités de monnaie nationale)

	BRUXELLES	AMSTERDAM	COPENHAGUE	FRANCFORT	ROME/MILAN	PARIS	DUBLIN	MADRID	LONDRES	LISBONNE
Cours-pivot de l'ECU	40,2123	2,19672	7,43679	1,94964	—	6,53883	0,808628	154,250	—	192,854
Les valeurs centrales sont les cours-pivots bilatéraux ; les valeurs extrêmes sont les cours d'intervention obligatoire										
100 francs belges	—	6,34340 5,46286 4,70454	21,4747 18,4938 15,9266	5,63000 4,84837 4,17500	—	18,8800 16,2608 14,0050	2,33503 2,01090 1,73176	445,418 383,589 330,342	—	556,890 479,590 413,020
100 florins Pays-Bas	2125,60 1830,54 1576,45	—	393,105 338,537 291,544	103,058 ¹ 88,7526 76,4326 ²	—	345,650 297,661 256,350	42,7439 36,8105 31,7007	8153,70 7021,83 6047,10	—	10194,3 8779,18 7560,50
100 couronnes danoises	627,880 540,723 465,665	34,3002 29,5389 25,4385	—	30,4450 26,2162 22,5750	—	102,100 87,9257 75,7200	12,6261 10,8734 9,36403	2408,50 2074,15 1786,20	—	3011,20 2593,24 2233,30
100 marks allemands	2395,20 2062,55 1776,20	130,834 ³ 112,673 97,0325 ⁴	442,968 381,443 328,461	—	—	389,480 335,386 288,810	48,1696 41,4757 35,7143	9191,20 7911,72 6812,00	—	11481,1 9891,77 8517,90
100 liras italiennes	—	—	—	—	—	—	—	—	—	—
100 francs français	714,030 614,977 529,660	39,0091 33,5953 28,9381	132,066 113,732 97,9430	34,6250 29,8164 25,6750	—	—	14,3599 12,3666 10,6500	2739,30 2358,98 2031,50	—	3424,80 2949,37 2540,00
100 punts irlandais	5774,45 4972,89 4282,60	315,450 271,662 233,952	1067,92 919,676 792,014	280,000 241,105 207,600	—	938,950 808,631 696,400	—	22150,3 19075,5 16427,6	—	27693,8 23849,5 20538,9
100 pesetas espagnoles	30,2715 26,0696 22,4510	1,65368 1,42413 1,22644	5,59850 4,82126 4,15190	1,46800 1,26395 1,08800	—	4,92250 4,23911 3,65050	0,608731 0,524232 0,451462	—	—	145,180 125,027 107,670
100 livres Royaume-Uni	—	—	—	—	—	—	—	—	—	—
100 escudos portugais	24,2120 20,8512 17,9570	1,32266 1,13906 0,98094	4,47770 3,85618 3,32090	1,17400 1,01094 0,87100	—	3,93700 3,39056 2,91990	0,486881 0,419295 0,361092	92,8760 79,9828 68,8800	—	—

! Ces cours d'intervention ne sont pas opérationnels, suite à un arrangement bilatéral entre les autorités allemandes et néerlandaises les cours d'intervention suivants restent d'application :

¹ 90,7700

² 86,7800

³ 115,2350

⁴ 110,1675

X - 2b. — SYSTEME MONETAIRE EUROPEEN : PRIME OU DECOTE DES DIVERSES MONNAIES
VIS-A-VIS DU FRANC BELGE¹

Moyennes journalières	Florin des Pays-Bas	Couronne danoise	Mark allemand	Lire italienne	Franc français	Punt irlandais	Peseta espagnole	Livre sterling	Escudo portugais
1985	+ 0,62	+ 1,56	+ 0,78	+ 0,69	+ 1,21	+ 1,51	—	—	—
1986	+ 1,15	+ 0,07	+ 1,27	+ 2,38	+ 1,63	+ 0,72	—	—	—
1987	+ 0,75	+ 0,92	+ 0,76	+ 0,57	+ 0,96	+ 0,41	—	—	—
1988	+ 1,62	+ 1,02	+ 1,51	- 1,30	+ 0,37	+ 1,34	—	—	—
1989	+ 1,48	- 0,34	+ 1,60	+ 0,36	+ 0,43	+ 1,07	+ 4,35 ²	—	—
1990	+ 0,24	- 0,11	+ 0,24	+ 1,08	- 0,24	+ 0,01	+ 3,35	—	—
1991	- 0,21	- 1,26	- 0,18	- 0,42	- 1,54	- 0,48	+ 3,58	- 1,02	—
1992	- 0,12	- 1,50	- 0,18	- 1,03 ⁵	- 1,24	- 1,05	+ 1,18	- 2,67 ⁵	+ 1,20 ⁴
1991 3 ^e trimestre	- 0,18	- 1,46	- 0,17	+ 0,04	- 1,48	- 0,36	+ 3,64	- 0,63	—
4 ^e trimestre	- 0,15	- 1,81	- 0,14	- 0,71	- 1,91	- 0,50	+ 2,41	- 2,39	—
1992 1 ^{er} trimestre	- 0,11	- 1,86	- 0,20	- 0,73	- 1,64	- 0,68	+ 2,80	- 3,06	—
2 ^e trimestre	- 0,16	- 1,48	- 0,23	- 1,00	- 0,71	- 0,60	+ 3,25	- 1,39	+ 3,37 ⁴
3 ^e trimestre	- 0,13	- 1,27	- 0,09	- 1,50 ⁵	- 1,15	- 1,06	+ 0,67	- 3,88 ⁵	+ 0,67
4 ^e trimestre	- 0,06	- 1,40	- 0,22	—	- 1,44	- 1,83	- 1,81	—	- 0,26
1993 1 ^{er} trimestre	+ 0,07	- 0,94	- 0,12	—	- 1,24	+ 0,01	+ 1,93	—	+ 1,25
2 ^e trimestre	+ 0,09	- 0,89	- 0,29	—	- 0,85	+ 0,84	+ 1,24	—	+ 1,49
3 ^e trimestre	+ 2,58	- 2,76	+ 2,35	—	- 1,03	+ 0,52	+ 0,86	—	+ 0,49
1992 Octobre	- 0,04	- 1,30	- 0,14	—	- 1,28	- 2,04	- 4,04	—	- 2,60
Novembre	- 0,11	- 1,21	- 0,27	—	- 1,11	- 1,76	- 3,12	—	- 0,98
Décembre	- 0,03	- 1,68	- 0,25	—	- 1,90	- 1,70	+ 1,67	—	+ 2,77
1993 Janvier	+ 0,01	- 1,33	- 0,19	—	- 1,29	- 1,64	+ 2,36	—	+ 2,57
Février	+ 0,08	- 0,70	- 0,02	—	- 0,99	+ 0,90	+ 1,75	—	+ 1,45
Mars	+ 0,10	- 0,81	- 0,13	—	- 1,42	+ 0,66	+ 1,71	—	- 0,08
Avril	+ 0,06	- 0,91	- 0,20	—	- 1,00	+ 0,94	+ 0,25	—	- 0,49
Mai	+ 0,12	- 1,04	- 0,32	—	- 0,84	+ 0,77	+ 0,70	—	+ 1,21
Juin	+ 0,10	- 0,74	- 0,36	—	- 0,72	+ 0,82	+ 2,60	—	+ 3,53
Juillet	+ 0,33	- 1,38	+ 0,14	—	- 1,39	+ 0,46	+ 1,04	—	+ 1,55
Août	+ 2,94	- 3,83	+ 2,79	—	- 1,48	+ 0,56	- 0,67	—	- 0,51
Septembre	+ 4,47	- 3,06	+ 4,13	—	- 0,21	+ 0,53	+ 2,22	—	+ 0,43
Octobre	+ 5,76	- 0,53	+ 5,50	—	+ 0,83	+ 2,81	+ 3,52	—	+ 0,95

¹ Formule = $\frac{\text{[Cours de change de la monnaie étrangère en francs belges (concertation de 14 h. 30)-Cours-pivot de cette monnaie en francs belges]}{\text{Cours-pivot de cette monnaie en francs belges}} \times 100$

² Depuis le 19 juin 1989.

³ Depuis le 8 octobre 1990.

⁴ Depuis le 1^{er} avril 1992.

⁵ Jusqu'au 31 août 1992.

X - 2c. — SYSTEME MONETAIRE EUROPEEN : INDICATEURS DE DIVERGENCE¹

Moyennes journalières	Franc belge	Florin des Pays-Bas	Couronne danoise	Mark allemand	Lire italienne	Franc français	Punt irlandais	Peseta espagnole	Livre sterling	Escudo portugais
1985	+ 33	+ 3	- 39	- 2	- 7	- 27	- 36	-	-	-
1986	+ 48	- 7	+ 43	- 17	- 30	- 33	+ 12	-	-	-
1987	+ 41	+ 4	- 3	+ 5	+ 12	- 7	+ 19	-	-	-
1988	+ 50	- 30	0	- 34	+ 46	+ 36	- 14	-	-	-
1989	+ 50	- 23	+ 63	- 38	+ 22	+ 33	- 2	- 45 ²	-	-
1990	+ 16	+ 4	+ 21	+ 6	- 38	+ 30	+ 14	- 48	- 14 ³	-
1991	- 25	- 16	+ 35	- 22	- 21	+ 57	- 2	- 67	+ 12	-
1992	- 36	- 30	+ 35	- 35	+ 18 ⁵	+ 28	+ 14	- 37	+ 40 ⁵	- 36 ⁴
1991 3 ^e trimestre ...	- 22	- 13	+ 47	- 18	- 24	+ 58	- 4	- 67	+ 6	-
4 ^e trimestre ...	- 38	- 31	+ 46	- 41	- 6	+ 62	- 14	- 55	+ 31	-
1992 1 ^{er} trimestre ...	- 39	- 34	+ 50	- 38	- 3	+ 47	- 5	- 61	+ 45	-
2 ^e trimestre ...	- 24	- 16	+ 46	- 17	+ 25	+ 12	+ 5	- 61	+ 20	-59 ⁴
3 ^e trimestre ...	- 37	- 31	+ 24	- 42	+ 40 ⁵	+ 22	+ 14	- 32	+ 60 ⁵	-31
4 ^e trimestre ...	- 42	- 40	+ 23	- 42	-	+ 30	+ 43	+ 4	-	-22
1993 1 ^{er} trimestre ...	- 23	- 27	+ 21	- 24	-	+ 43	- 22	- 43	-	-30
2 ^e trimestre ...	- 9	- 14	+ 31	+ 6	-	+ 37	- 47	- 24	-	-26
3 ^e trimestre ...	+ 5	- 18	+ 43	- 18	-	+ 37	- 4	0	-	0
1992 Octobre	- 48	- 47	+ 13	- 55	-	+ 14	+ 46	+ 29	-	+ 3
Novembre	- 43	- 39	+ 14	- 40	-	+ 11	+ 39	+ 24	-	- 13
Décembre	- 36	- 35	+ 43	- 32	-	+ 65	+ 44	- 41	-	- 57
1993 Janvier	- 27	- 28	+ 36	- 24	-	+ 41	+ 49	- 48	-	- 50
Février	- 19	- 24	+ 14	- 24	-	+ 34	- 58	- 40	-	- 33
Mars	- 24	- 30	+ 14	- 24	-	+ 52	- 52	- 41	-	- 10
Avril	- 13	- 17	+ 29	- 5	-	+ 41	- 54	- 11	-	+ 2
Mai	- 11	- 17	+ 37	+ 6	-	+ 34	- 44	- 14	-	- 21
Juin	- 5	- 10	+ 29	+ 16	-	+ 35	- 42	- 44	-	- 57
Juillet	- 9	- 25	+ 56	- 21	-	+ 69	- 29	- 14	-	- 22
Août	+ 9	- 12	+ 37	- 14	-	+ 24	+ 5	+ 14	-	+ 12
Septembre	+ 15	- 17	+ 37	- 19	-	+ 19	+ 11	- 1	-	+ 11
Octobre	+ 23	- 18	+ 25	- 22	-	+ 19	+ 3	- 2	-	+ 15

¹ Le signe - indique que la monnaie en cause diverge dans le sens de l'appréciation. Le signe + indique évidemment une situation inverse (Pour la méthode de calcul de l'indicateur de divergence, cf. *Bulletin de la Banque Nationale de Belgique*, LIV^e année, tome II, n^o 1-2, juillet-août 1979, « Le Système Monétaire Européen », Annexe I).

² Depuis le 19 juin 1989.
³ Depuis le 8 octobre 1990.
⁴ Depuis le 6 avril 1992.
⁵ Jusqu'au 31 août 1992.

X - 2d. — SYSTEME MONETAIRE EUROPEEN

Monnaies	Composition, cours pivot en francs belges et poids relatifs de l'Ecu				Ecart maximal de divergence des différentes monnaies ¹
	Paquets ² de monnaies compris dans le panier ou Ecu	Cours-pivots bilatéraux en francs belges	Contre-valeur en francs belges de chaque paquet ² de monnaies	Parts proportionnelles ou poids relatifs de chaque paquet de monnaies dans le panier ou Ecu	
	(1)	(2)	(3) = (1) × (2)	(4)	
du 1^{er} février 1993 au 13 mai 1993					
Mark allemand	0,6242	20,6255	12,8745	31,96	1,53
Franc français	1,332	6,14977	8,1915	20,34	1,79
Livre sterling	0,08784	49,8252 ³	4,3766	10,86	—
Lire italienne	151,8	0,022425 ³	3,4041	8,45	—
Florin des Pays-Bas	0,2198	18,3054	4,0235	9,99	2,03
Franc belge et franc luxembourgeois	3,431	1	3,431	8,52	2,06
Couronne danoise	0,1976	5,40723	1,0685	2,65	2,19
Punt irlandais	0,008552	49,7289	0,4253	1,06	2,23
Drachme grecque	1,44	0,155338 ³	0,2237	0,56	—
Peseta espagnole	6,885	0,283364	1,9510	4,84	5,71
Escudo portugais	1,393	0,223006	0,3106	0,77	5,95
Total ...			40,2802	100,00	
du 14 mai 1993 au 1^{er} août 1993					
Mark allemand	0,6242	20,6255	12,8745	32,02	1,53
Franc français	1,332	6,14977	8,1915	20,37	1,79
Livre sterling	0,08784	51,1120 ³	4,4897	11,16	—
Lire italienne	151,8	0,022425 ³	-3,4041	8,47	—
Florin des Pays-Bas	0,2198	18,3054	4,0235	10,01	2,02
Franc belge et franc luxembourgeois	3,431	1	3,431	8,53	2,06
Couronne danoise	0,1976	5,40723	1,0685	2,66	2,19
Punt irlandais	0,008552	49,7289	0,4253	1,06	2,23
Drachme grecque	1,44	0,152024 ³	0,2189	0,54	—
Peseta espagnole	6,885	0,260696	1,7949	4,46	5,73
Escudo portugais	1,393	0,208512	0,2904	0,72	5,96
Total ...			40,2123	100,00	
depuis le 2 août 1993					
Mark allemand	0,6242	20,6255	12,8745	32,02	10,20
Franc français	1,332	6,14977	8,1915	20,37	11,94
Livre sterling	0,08784	51,1120 ³	4,4897	11,16	—
Lire italienne	151,8	0,022425 ³	3,4041	8,47	—
Florin des Pays-Bas	0,2198	18,3054	4,0235	10,01	13,50
Franc belge et franc luxembourgeois	3,431	1	3,431	8,53	13,72
Couronne danoise	0,1976	5,40723	1,0685	2,66	14,60
Punt irlandais	0,008552	49,7289	0,4253	1,06	14,84
Drachme grecque	1,44	0,152024 ³	0,2189	0,54	—
Peseta espagnole	6,885	0,260696	1,7949	4,46	14,33
Escudo portugais	1,393	0,208512	0,2904	0,72	14,84
Total ...			40,2123	100,00	

¹ Différence entre le cours de change le plus favorable ou le plus défavorable de l'Ecu dans une monnaie et le cours-pivot de l'Ecu dans cette même monnaie, exprimée en pourcentage du cours-pivot de l'Ecu.

² Nombre d'unités ou de fractions d'unité de chaque monnaie.

³ Cours-pivot bilatéral fictif résultant du cours-pivot fictif de l'Ecu en drachmes grecques ou livres sterling ou liras italiennes et du cours-pivot de l'Ecu en francs belges.

X - 3. — COURS DE CHANGE EFFECTIFS

indices 1975 = 100

Sources : BNB, FMI : Statistiques financières internationales.

Moyennes journalières	Indices BNB pondérés par les		Indices du Fonds Monétaire International													
	exportations de l'UEBL	importations	Franc belge	Dollar des Etats-Unis	Mark allemand	Yen	Franc français	Livre sterling	Lire italienne	Florin des Pays-Bas	Couronne suédoise	Franc suisse	Couronne danoise	Couronne norvégienne	Peseta espagnole	Punt irlandais
	Franc belge															
1984	96,4	92,4	89,1	134,8	123,7	156,9	65,8	78,6	47,8	113,3	67,0	144,5	77,6	84,8	48,8	67,4
1985	98,3	94,6	89,7	140,8	123,5	160,7	66,4	78,3	45,1	113,9	66,6	142,8	78,7	82,7	47,4	68,3
1986	106,6	102,4	95,3	114,9	136,9	203,5	70,4	72,7	46,7	126,4	67,3	160,5	86,9	80,6	48,5	73,3
1987	112,1	107,8	99,8	101,3	147,3	220,2	72,2	72,5	47,6	135,4	68,0	173,6	92,7	79,6	49,6	73,3
1988	111,9	108,0	98,8	95,4	146,3	244,0	70,6	76,5	45,9	135,1	68,0	171,3	91,1	79,4	51,0	72,8
1989	111,5	108,2	97,2	100,1	143,6	233,4	69,0	73,8	45,8	131,9	67,5	159,6	87,4	78,3	52,4	70,6
1990	117,8	115,2	103,3	93,6	153,8	209,2	74,5	74,1	48,0	139,7	68,2	175,4	95,9	80,7	56,4	76,2
1991	119,3	117,1	102,8	93,2	151,2	227,1	72,6	74,0	46,8	138,0	67,4	170,6	93,7	78,6	55,9	74,9
1990 3 ^e trimestre	116,7	118,6	103,8	92,3	153,8	206,0	74,9	76,6	48,2	139,7	68,3	180,3	96,2	81,0	57,4	76,3
4 ^e trimestre	118,3	120,6	104,8	88,0	156,2	223,6	75,9	76,6	48,0	142,0	68,2	181,3	97,9	81,8	57,5	78,0
1991 1 ^{er} trimestre	118,8	122,2	104,9	89,4	155,7	220,4	74,7	76,3	48,0	141,6	68,4	179,1	97,2	82,2	58,0	77,1
2 ^e trimestre	116,6	119,9	101,6	95,8	148,6	224,9	71,5	73,6	46,4	135,9	67,1	170,0	92,4	77,1	55,3	73,4
3 ^e trimestre	117,2	120,6	101,4	95,9	148,6	228,7	71,2	72,8	46,1	135,8	66,4	165,5	91,5	76,7	54,7	73,4
4 ^e trimestre	119,6	123,7	103,3	91,6	151,9	234,3	72,7	73,3	46,8	138,8	67,7	167,9	93,7	78,5	55,6	75,4
1992 1 ^{er} trimestre	120,1	124,8														
2 ^e trimestre	120,2	125,2														
3 ^e trimestre	123,2	129,2														
1991 Novembre	119,8	123,5	103,4	91,4	152,0	233,7	72,8	73,4	46,8	138,9	67,9	167,4	93,7	78,6	55,8	75,4
Décembre	120,6	124,7	104,4	90,0	154,2	233,5	73,8	73,8	47,2	140,8	68,6	170,3	95,0	79,8	56,1	76,5
1992 Janvier	120,4	124,4														
Février	120,2	124,5														
Mars	120,0	124,2														
Avril	120,1	124,4														
Mai	120,0	124,3														
Juin	120,8	125,4														
Juillet	122,3	127,5														
Août	123,2	128,6														
Septembre	124,5	130,0														
Octobre	126,2	131,8														
Novembre	125,1	130,9														

Références bibliographiques : Bulletin de la Banque Nationale de Belgique, LII^e année, tome I, n° 5, mai 1977 : « Les indices du cours moyen pondéré ou cours de change effectif du franc belge », LIV^e année, tome II, n° 1-2, juillet-août 1979 : « Le

système monétaire européen », LIV^e année, tome II, n° 3, septembre 1979 : « Aménagements apportés au chapitre X : « Marché des Changes » de la partie « Statistiques » du Bulletin ».

XI. — FINANCES PUBLIQUES *

1. — DETTE OFFICIELLE DU TRESOR¹

(milliards de francs)

Source : Ministère des Finances.

Fin de période	Dettes en franc belge				(5) = (1) + (3)	Dettes en monnaies étrangères			Dettes totales (9) = (5) + (8)
	consolidée (1)	dont : OLO (2)	à court et à moyen terme			consolidée (6)	à court et à moyen terme (7)	(8) = (6) + (7)	
			(3)	dont : avoirs des particuliers à l'OCP (4)					
1984	1.971,0	—	1.275,6	69,9	3.246,6	639,4	378,9	1.018,3	4.264,9
1985	2.533,3	—	1.391,0	83,5	3.924,3	574,1	416,2	990,3	4.914,6
1986	2.775,1	—	1.622,8	94,0	4.397,9	504,6	515,8	1.020,4	5.418,3
1987	3.120,4	—	1.706,1	88,4	4.826,5	496,9	549,1	1.046,0	5.872,5
1988	3.563,6	—	1.711,2	88,9	5.274,8	541,4	546,1	1.087,5	6.362,3
1989	3.791,7	81,8	1.865,4	105,1	5.657,1	552,1	579,0	1.131,1	6.788,2
1990	4.167,3	354,8	1.945,6	99,2	6.112,9	561,9	549,8	1.111,7	7.224,6
1991	4.730,5	1.289,8	1.913,4	90,5	6.643,9	604,2	502,8	1.107,0	7.750,9
1992	5.354,1	2.252,3	1.924,0	81,8	7.278,2	603,5	407,0	1.010,5	8.288,7
1992 Octobre	5.104,2	1.978,5	2.087,2	98,7	7.191,5	606,9	441,3	1.048,2	8.239,7
Novembre	5.225,5	2.112,3	2.033,1	93,3	7.258,6	609,5	425,7	1.035,1	8.293,8
Décembre	5.354,1	2.252,3	1.924,0	81,8	7.278,2	603,5	407,0	1.010,5	8.288,7
1993 Janvier	5.484,0	2.408,4	2.027,4	115,9	7.511,3	593,5	409,4	1.003,0	8.514,3
Février	5.549,7	2.456,9	2.018,9	94,2	7.568,6	590,2	427,8	1.018,0	8.586,6
Mars	5.489,5	2.517,9	2.248,5	99,8	7.738,0	602,4	414,8	1.017,2	8.755,2
Avril	5.616,3	2.709,2	2.207,7	121,3	7.824,0	606,1	416,6	1.022,7	8.846,6
Mai	5.534,6	2.875,2	2.299,5	93,7	7.834,1	614,5	416,5	1.030,9	8.865,1
Juin	5.667,8	2.937,3	2.217,4	90,3	7.885,2	632,3	413,2	1.045,5	8.930,8
Juillet	5.704,3	3.093,4	2.134,9	94,6	7.839,2	673,0	396,3	1.069,3	8.908,4
Août	5.738,1	3.133,6	2.050,9	95,9	7.789,0	677,9	480,0	1.157,9	8.946,9
Septembre	5.712,0	3.195,6	1.986,5	82,8	7.698,5	664,3	607,1	1.271,4	8.969,9
Octobre	5.753,5	3.241,2	1.965,6	98,8	7.719,1	670,1	605,5	1.275,5	8.994,7

¹ Jusqu'à fin 1990, la trésorerie des communautés et des régions était tenue par le Trésor. Depuis le début de 1991 (1992 pour la communauté germanophone), ces entités disposent d'une trésorerie autonome, de sorte qu'à partir de cette date la situation officielle de la dette n'est plus influencée par leur solde financier.

* Référence bibliographique : Bulletins de la Banque Nationale de Belgique, LXIII^e année, tome I, n° 5, mai 1988 et LXVIII^e année, n° 7-8, juillet-août 1993.

XI - 2. — VARIATION NOMINALE DE LA DETTE OFFICIELLE ET SOLDE NET A FINANCER DU TRESOR¹

(milliards de francs)

Source : Ministère des Finances.

	Variation nominale de la dette officielle du Trésor ²	Ajustements						(8) = (2) à (7)	Solde net à financer du trésor ⁷
		Variation des certificats de trésorerie détenus par le FMI	Différences de change	Reprises de dettes ³	Régularisation d'intérêts ⁴	Placements à court terme du Trésor ⁵	Divers ⁶		
	(1)	(2)	(3)	(4)	(5)	(6)	(7)	(9) = (1) - (8)	
1984	+ 548,9	+ 6,3	+ 38,5	—	—	—	—	+ 44,8	504,1
1985	+ 649,7	+ 8,6	- 62,9	+ 132,9	—	—	—	+ 78,6	571,1
1986	+ 503,7	- 14,3	- 44,0	+ 0,5	+ 6,0	—	—	- 51,8	555,5
1987	+ 454,2	- 3,2	- 6,3	+ 0,1	+ 33,1	—	—	+ 23,7	430,5
1988	+ 489,8	+ 2,1	+ 18,6	—	+ 35,2	—	—	+ 55,9	433,9
1989	+ 425,9	+ 4,7	- 25,2	—	+ 49,2	—	—	+ 28,7	397,2
1990	+ 436,4	- 9,3	+ 0,3	+ 20,4	+ 31,5	—	—	+ 42,9	393,5
1991	+ 526,3	+ 2,7	+ 3,2	+ 25,0	+ 4,6	+ 124,4	- 0,1	+ 159,8	366,5
1992	+ 537,7	+ 33,6	+ 11,0	+ 59,9	+ 21,2	+ 25,8	+ 3,8	+ 155,3	382,5
1992 8 mois	+ 384,1	- 1,7	- 10,9	+ 3,2	+ 3,5	- 50,7	—	- 56,6	440,8
9 mois	+ 433,0	- 1,0	- 4,7	+ 3,2	+ 6,5	- 69,7	—	- 65,7	498,7
10 mois	+ 488,7	- 1,0	+ 5,9	+ 3,2	+ 13,7	+ 0,9	+ 3,8	+ 26,5	462,3
11 mois	+ 542,8	+ 32,8	+ 11,2	+ 3,2	+ 16,2	- 28,2	+ 3,8	+ 39,0	503,8
12 mois	+ 537,7	+ 33,6	+ 11,0	+ 59,9	+ 21,2	+ 25,8	+ 3,8	+ 155,3	382,5
1993 1 mois	+ 225,6	- 0,2	- 6,3	+ 181,1	+ 5,8	- 14,0	—	+ 166,4	59,2
2 mois	+ 297,9	+ 0,1	+ 4,1	+ 187,1	+ 7,5	- 57,3	—	+ 141,4	156,5
3 mois	+ 466,5	+ 0,9	+ 3,8	+ 187,1	+ 12,4	- 65,7	+ 0,2	+ 138,6	327,9
4 mois	+ 557,9	+ 0,9	+ 8,8	+ 187,1	+ 16,5	+ 35,4	+ 0,2	+ 248,8	309,1
5 mois	+ 576,4	+ 0,9	+ 17,1	+ 187,4	+ 16,5	- 5,8	+ 0,2	+ 216,2	360,1
6 mois	+ 642,1	+ 1,8	+ 32,2	+ 187,4	+ 20,6	- 35,3	+ 0,2	+ 206,9	435,2
7 mois	+ 619,7	+ 1,5	+ 55,9	+ 187,4	+ 22,9	- 66,3	+ 0,2	+ 201,6	418,1
8 mois	+ 658,2	+ 1,5	+ 58,4	+ 187,4	+ 22,9	- 107,2	+ 0,2	+ 163,2	495,0

¹ Jusqu'à fin 1990, les données concernent le pouvoir national, les communautés et les régions. A partir du début 1991, les communautés et les régions disposant d'une trésorerie autonome, elles ne concernent plus que le pouvoir national. Durant l'année 1991 toutefois, elles concernent également la communauté germanophone qui ne dispose d'une trésorerie autonome qu'à partir de 1992.

² Les encours sont indiqués au tableau XI-1, colonne (9).

³ A savoir les dettes des secteurs nationaux (1985 et 1986), de Réfribel (1987), de la S.A. du Canal et des Installations Maritimes de Bruxelles (1990), du Fonds Nothomb (1990, 1991 et 1992), des communes fusionnées (1992) et, en 1993, de la SNSN, de la SOCOBESOM et de Verlipack.

⁴ A savoir les emprunts de régularisation (bons du Trésor) émis dans le cadre de l'A.R. n° 446 du 20 août 1986 (1986 à 1990) et les prorata d'intérêts (payés sous forme d'OLO) dus suite à la conversion en OLO, d'une part, des bons du Trésor précités (1991) et, d'autre part, de certains emprunts classiques à long terme (à partir de 1992).

⁵ Surplus de moyens récoltés par rapport aux besoins de financement, qui sont placés temporairement sur le marché monétaire (réforme monétaire du 29 janvier 1991).

⁶ Comprend, entre autres, le remboursement aux sociétés, sous la forme d'OLO en 1992 et 1993 (prévu), d'une partie du précompte mobilier fictif lié à certaines opérations de liquidation effectuées entre l'annonce et l'entrée en vigueur de la loi du 22 décembre 1989.

⁷ Les données de cette colonne correspondent à celles de la colonne (5) du tableau XI-3 (précédées du signe opposé).

XI - 3. — COMPOSITION DU SOLDE NET A FINANCER DU TRESOR

(milliards de francs)

Sources : Ministère des Finances, BNB.

	Opérations budgétaires ^{1,2}			Autres opérations ¹	Solde net à financer (-) du Trésor		
	Recettes ³	Dépenses	Solde budgétaire			Pouvoir national	Communautés et régions
	(1)	(2)	(3) = (1) - (2)	(4)	(5) = (3) + (4)	(6)	(7)
A. — Pouvoir national, communautés et régions							
1985	1.473,4	2.011,3	- 537,9	- 33,2	- 571,1	- 552,0	- 19,1
1986	1.500,1	2.051,3	- 551,2	- 4,3	- 555,5	- 552,2	- 3,3
1987	1.557,9	1.995,3	- 437,4	+ 6,9	- 430,5	- 451,2	+ 20,8
1988	1.614,7	2.028,3	- 413,6	- 20,3	- 433,9	- 416,4	- 17,5
1989	1.694,5	2.097,5	- 403,0	+ 5,8	- 397,2	- 442,4	+ 45,2
1990	1.839,9	2.240,8	- 400,9	+ 7,4	- 393,5	- 365,8	- 27,8
B. — Pouvoir national							
1990	1.256,7	1.614,2	- 357,5	- 8,5	- 365,9	- 365,8	- 0,2 ⁴
1991	1.258,3	1.632,7	- 374,5	+ 7,9	- 366,5	- 367,6	+ 1,1 ⁴
1992	1.303,6	1.703,7	- 400,1	+ 17,6	- 382,5	- 382,5	-
1992 8 mois	845,9	1.298,5	- 452,6	+ 11,8	- 440,8		
9 mois	921,8	1.415,3	- 493,5	- 5,2	- 498,7		
10 mois	1.039,8	1.542,4	- 502,6	+ 40,4	- 462,3		
11 mois	1.109,2	1.624,1	- 514,9	+ 11,1	- 503,8		
12 mois	1.303,6	1.703,7	- 400,1	+ 17,6	- 382,5		
1993 1 mois	54,8	193,8	- 139,0	+ 79,8	- 59,2		
2 mois	142,8	332,7	- 189,9	+ 33,5	- 156,5		
3 mois	222,4	568,7	- 346,3	+ 18,4	- 327,9		
4 mois	400,3	744,3	- 344,0	+ 34,9	- 309,1		
5 mois	479,0	867,8	- 388,7	+ 28,6	- 360,1		
6 mois	574,5	1.040,6	- 466,0	+ 30,8	- 435,2		
7 mois	730,7	1.181,9	- 451,2	+ 33,1	- 418,1		
8 mois	818,4	1.333,4	- 515,0	+ 20,0	- 495,0		

¹ Le contenu des « autres opérations » a été modifié à plusieurs reprises et les opérations budgétaires (recettes et dépenses) ont été adaptées en conséquence. Pour l'ensemble de la période considérée, la définition des « autres opérations » utilisée par le Ministère des Finances depuis mai 1987 (différences d'émission et d'amortissement, fonds de tiers, opérations de caisse, ...) a été retenue, en tenant compte, toutefois, des modifications reprises à la note ³. En 1989 et 1990 (partie A), la rubrique fonds de tiers a en outre été apurée des impôts conjugués et partagés qui ont été attribués aux communautés et aux régions.

² Les recettes et dépenses comprennent également les montants cédés à la CEE et ceux alloués à la sécurité sociale dans le cadre de l'opération Maribel.

³ Y compris, à partir de 1990, la variation, par rapport à la fin de l'année précédente, de l'encours des contributions directes déjà perçues mais non encore ventilées entre les différentes catégories d'impôt (retards de comptabilisation). Les données ont également été corrigées pour tenir compte du non-remboursement à l'enrôlement en 1991, et du paiement sous la forme d'OLO en 1992 et 1993 (prévu), d'une partie du précompte mobilier fictif lié à des opérations de liquidation effectuées entre l'annonce et l'entrée en vigueur de la loi du 22 décembre 1989.

Les montants repris dans la partie A correspondent à ceux repris à la rubrique C du tableau XI-4.

Les montants repris dans la partie B correspondent à la somme de ceux repris aux rubriques C.I et C.III du tableau XI-4.

⁴ Solde net à financer (-) ou excédent net de financement (+) de la communauté germanophone.

XI - 4. — DETAIL DES RECETTES DU POUVOIR NATIONAL, DES COMMUNAUTÉS ET DES RÉGIONS¹

(milliards de francs)

Sources : Ministère des Finances, BNB.

	1985	1986	1987	1988	1989	1990	1990	1991	1992	1992 8 mois	1993 8 mois
	Ancienne série						Nouvelle série ²				
A. Recettes courantes	1.458,1	1.485,2	1.542,2	1.597,7	1.676,8	1.816,9	1.846,5	1.889,1	1.976,6	1.292,7	1.292,0
I. Recettes fiscales	1.378,1	1.416,3	1.474,3	1.537,7	1.609,4	1.722,5	1.722,5	1.762,6	1.838,2	1.221,9	1.222,1
1. Contributions directes ^{3,4}	851,0	874,6	895,0	919,2	932,3	1.001,6	1.001,6	1.012,1	1.046,9	692,7	703,8
dont :											
— précompte professionnel	526,4	534,6	539,6	554,2	565,6	616,9	616,9	711,1	753,0	502,2	519,8
— versements anticipés	156,5	179,6	185,2	193,4	208,6	196,8	196,8	195,3	195,5	130,8	129,1
— rôles des sociétés ⁴	- 3,9	- 13,7	- 10,2	- 11,8	- 21,4	- 25,1	- 25,1	- 14,6	- 29,7	- 29,5	- 16,3
— rôles des personnes physiques	19,4	14,9	11,5	11,3	4,0	3,9	3,9	- 28,8	- 17,6	- 25,0	- 37,1
— précompte mobilier	126,7	134,2	140,4	143,8	146,5	166,6	166,6	131,0	108,7	88,4	77,7
2. Douanes et Accises	129,1	131,4	137,0	143,7	157,8	173,6	173,6	185,4	203,1	133,9	136,6
3. TVA, Enregistrement et Domaines	398,0	410,3	442,4	474,7	519,4	547,3	547,3	565,1	588,3	395,3	381,7
II. Recettes non fiscales	79,9	68,9	67,9	60,0	67,3	94,4	123,9	126,5	138,3	70,8	69,8
B. Recettes de capital	15,4	14,9	15,7	16,9	17,7	23,0	27,8	32,5	24,8	16,4	16,8
I. Recettes fiscales	12,3	13,2	14,6	15,5	15,4	18,7	18,7	21,3	22,1	14,6	14,9
II. Recettes non fiscales	3,1	1,7	1,1	1,4	2,3	4,3	9,1	11,1	2,7	1,8	2,0
C. Recettes totales	1.473,4	1.500,1	1.557,9	1.614,7	1.694,5	1.839,9	1.874,3	1.921,5	2.001,4	1.309,1	1.308,8
I. Recettes des Voies et Moyens	1.389,5	1.408,3	1.452,8	1.505,5	1.055,0	1.132,5	1.182,6	1.176,9	1.221,2	790,1	765,9
II. Recettes des communautés et des régions ...	25,9	25,2	34,9	30,8	556,6	619,3	617,6	663,3	697,8	463,2	490,4
III. Recettes cédées à la CEE	45,0	53,7	56,8	64,2	68,8	74,1	74,1	81,4	82,4	55,8	52,6
IV. Recettes affectées à la sécurité sociale	13,0	13,0	13,4	14,1	14,0	14,1	0,0	0,0	0,0	0,0	0,0

¹ A l'exclusion des impôts additionnels perçus au profit des provinces, des communes et de l'agglomération bruxelloise.

² Cette nouvelle série diffère de l'ancienne pour trois raisons :

- les moyens propres des fonds budgétaires (supprimés) sont dorénavant repris dans les recettes non fiscales des Voies et Moyens ;
- les montants affectés à la sécurité sociale dans le cadre de l'opération Maribel (Rubrique C.IV) sont dorénavant intégrés dans les recettes fiscales des Voies et Moyens ;
- les recettes propres non fiscales des communautés et des régions ne sont, par manque d'informations, plus comptabilisées.

³ Y compris, à partir de 1990, la variation, par rapport à la fin de l'année précédente, de l'encours des contributions directes déjà perçues mais non encore ventilées entre les différentes catégories d'impôt (retards de comptabilisation).

⁴ Les données ont été corrigées pour tenir compte du non-remboursement à l'enrôlement en 1991, et du paiement sous la forme d'OLO en 1992 et 1993 (prévu), d'une partie du précompte mobilier fictif lié à des opérations de liquidation de sociétés effectuées entre l'annonce et l'entrée en vigueur de la loi du 22 décembre 1989.

XI - 5. — DEFICIT (-) OU EXCEDENT (+) FINANCIER NET DES SOUS-SECTEURS ET DE L'ENSEMBLE DES POUVOIRS PUBLICS

(milliards de francs)

Sources : Ministère des Finances, BNB.

	Pouvoir national, communautés et régions ¹						(7) = (2) à (6)	Pouvoirs locaux (8)	Sécurité sociale ⁴ (9)	Ensemble des pouvoirs publics (10) = (7) + (8) + (9)
	Solde net à financer (-) du Trésor ¹			Solde net à financer (-) des commu- nautés et des régions à partir de 1991 ¹ (4)	Octrois de crédits et prises de participa- tions budgétaires (5)	Autres ² (6)				
	(1) = (2) + (3)	Pouvoir national (2)	Commu- nautés et régions jusqu'en 1990 ¹ (3)							
1984	- 504,1	- 501,4	- 2,8	-	+ 68,9	+ 3,6	- 431,6	- 11,4	+ 44,6	- 398,4
1985	- 571,1	- 552,0	- 19,1	-	+ 82,7	- 6,2	- 494,6	- 10,0	+ 48,6	- 456,0
1986	- 555,5	- 552,2	- 3,3	-	+ 67,7	- 16,4	- 504,2	- 15,2	+ 30,7	- 488,8
1987	- 430,5	- 451,2	+ 20,8	-	+ 43,2	- 36,4	- 423,7	- 0,7	+ 20,8	- 403,6
1988	- 433,9	- 416,4	- 17,5	-	+ 43,2	- 39,3	- 430,0	- 4,7	+ 15,5	- 419,2
1989	- 397,2	- 442,4	+ 45,2	-	+ 36,0	- 68,6	- 429,8	- 31,5	+ 47,1	- 414,2
1990	- 393,5	- 365,8	- 27,8	-	+ 24,7	- 54,0	- 422,9	- 14,4	+ 47,4	- 389,8
1991	- 366,5	- 367,6	+ 1,1	- 34,7	+ 20,2	- 25,0	- 406,0	- 41,5	- 14,4	- 462,0
1992	- 382,5	- 382,5	-	- 61,7	+ 23,9	- 39,1	- 459,4	- 21,5	- 4,9	- 485,8
1989 4 ^e trimestre	+ 17,1	+ 8,7	+ 8,4	-	+ 10,5	- 13,2	+ 14,3	- 11,5	+ 32,4	+ 35,3
1990 1 ^{er} trimestre	- 285,0	- 264,4	- 20,6	-	+ 5,3	- 34,6	- 314,3	+ 8,9	+ 14,0	- 291,3
2 ^e trimestre	- 65,7	- 61,1	- 4,6	-	+ 4,9	- 8,8	- 69,6	- 32,8	+ 13,5	- 88,9
3 ^e trimestre	- 61,0	- 46,9	- 14,1	-	+ 4,9	- 4,2	- 60,3	+ 7,5	+ 4,8	- 48,0
4 ^e trimestre	+ 18,2	+ 6,7	+ 11,5	-	+ 9,6	- 6,5	+ 21,4	+ 2,0	+ 15,0	+ 38,4
1991 1 ^{er} trimestre	- 267,8	- 267,4	- 0,4	- 14,3	+ 5,6	- 3,9	- 280,4	- 2,3	+ 10,2	- 272,4
2 ^e trimestre	- 121,9	- 122,9	+ 1,0	+ 1,6	+ 5,8	- 14,0	- 128,4	- 28,3	- 7,7	- 164,5
3 ^e trimestre	- 33,9	- 34,3	+ 0,4	- 31,2	+ 0,5	- 1,6	- 66,2	+ 0,9	- 27,1	- 92,4
4 ^e trimestre	+ 57,1	+ 57,0	+ 0,1	+ 9,2	+ 8,2	- 5,5	+ 69,0	- 11,8	+ 10,2	+ 67,4
1992 1 ^{er} trimestre	- 309,3	- 309,3	-	- 24,4	+ 5,3	+ 0,3	- 328,0	- 16,5	+ 3,3	- 341,3
2 ^e trimestre	- 100,5	- 100,5	-	- 11,8	+ 5,1	- 10,7	- 117,9	- 11,3	- 12,6	- 141,8
3 ^e trimestre	- 89,0	- 89,0	-	- 19,7	+ 5,5	- 1,4	- 104,6	+ 0,4	- 11,2	- 115,5
4 ^e trimestre	+ 116,2	+ 116,2	-	- 5,8	+ 8,0	- 27,3	+ 91,1	+ 6,0	+ 15,6	+ 112,7

¹ Jusqu'à fin 1990, la trésorerie des communautés et des régions était tenue par le Trésor. Le solde de ces entités [colonne (3)] faisait donc partie du solde net à financer total du Trésor. Depuis le début de 1991, ces entités disposent d'une trésorerie autonome (cette disposition ne concerne la communauté germanophone qu'à partir de 1992); leur solde net à financer est repris de ce fait dans la colonne (4).

² Débudgétisations et préfinancements pour des transactions autres que celles sous la forme d'octrois de crédits et prises de participations.

³ A l'exclusion du financement d'octrois de crédits et prises de participations.

⁴ Les données relatives à la sécurité sociale concernent les mêmes organismes que celles des comptes nationaux et, comme ces derniers, tiennent compte des cotisations sociales dues et non pas de celles qui ont été effectivement versées.

XI - 6. — NOUVEAUX ENGAGEMENTS ET FORMATION D'ACTIFS FINANCIERS DES POUVOIRS PUBLICS

(milliards de francs)

Source : BNB.

	Nouveaux engagements						Formation d'actifs financiers en franc belge ²		Solde ⁴ (10) = (7) - (8)	
	En monnaies étrangères	En franc belge				(6) = (2) + (3) + (4)	(7) = (1) + (6)	(8)		dont : par le Trésor ³ (9)
		Auprès de la BNB ¹	Autres		dont : OLO					
			A un an au plus	A plus d'un an						
(1)	(2)	(3)	(4)	(5)	(6) = (2) + (3) + (4)	(7) = (1) + (6)	(8)	(9)	(10) = (7) - (8)	
1984	+ 155	+ 12	+ 71	+ 329	—	+ 411	+ 567	+ 169	—	+ 398
1985	+ 34	- 18	+ 53	+ 562	—	+ 597	+ 632	+ 176	—	+ 456
1986	+ 63	+ 27	+ 294	+ 225	—	+ 546	+ 609	+ 121	—	+ 489
1987	+ 33	- 82	+ 219	+ 381	—	+ 518	+ 551	+ 148	—	+ 404
1988	+ 20	- 21	+ 34	+ 497	—	+ 510	+ 529	+ 110	—	+ 419
1989	+ 69	- 40	+ 274	+ 204	+ 82	+ 438	+ 507	+ 92	—	+ 414
1990	- 22	- 30	+ 137	+ 448	+ 273	+ 555	+ 533	+ 143	—	+ 390
1991	- 13	- 107	+ 108	+ 670	+ 935	+ 671	+ 658	+ 196	+ 124	+ 462
1992	- 112	0	- 55	+ 746	+ 963	+ 691	+ 578	+ 92	+ 26	+ 486
1990 3 ^e trimestre	- 36	+ 1	+ 45	+ 66	+ 103	+ 112	+ 76	+ 27	—	+ 48
4 ^e trimestre	+ 21	+ 31	- 145	+ 103	+ 102	- 11	+ 10	+ 48	—	- 38
1991 1 ^{er} trimestre	- 6	- 106	+ 310	+ 170	+ 341	+ 374	+ 368	+ 96	+ 63	+ 272
2 ^e trimestre	- 2	0	+ 6	+ 225	+ 382	+ 231	+ 229	+ 64	+ 35	+ 165
3 ^e trimestre	0	+ 1	- 38	+ 87	+ 109	+ 49	+ 49	- 43	- 23	+ 92
4 ^e trimestre	- 5	- 2	- 170	+ 189	+ 103	+ 17	+ 12	+ 79	+ 49	- 67
1992 1 ^{er} trimestre	- 17	- 1	+ 165	+ 146	+ 154	+ 311	+ 293	- 48	- 38	+ 341
2 ^e trimestre	- 1	0	+ 12	+ 115	+ 203	+ 127	+ 126	- 16	- 16	+ 142
3 ^e trimestre	- 23	0	+ 22	+ 92	+ 118	+ 114	+ 91	- 25	- 16	+ 115
4 ^e trimestre	- 71	0	- 254	+ 393	+ 488	+ 139	+ 68	+ 181	+ 95	- 113

¹ Variations du portefeuille d'effets publics belges auprès de la Banque Nationale de Belgique, de l'encours des certificats de trésorerie que le Fonds des Rentes finance par des avances spéciales de celle-ci et de la créance consolidée de la Banque sur l'Etat. A partir de 1991, cette colonne comprend seulement les avances accordées par la Banque à l'Etat dans le cadre d'une facilité de caisse spéciale, limitée à 15 milliards. A partir du 1^{er} juillet 1993, cette facilité de caisse est supprimée en vertu de la loi du 22 mars 1993 sur le statut et le contrôle des établissements de crédit.

² Y compris les octrois de crédits et prises de participations.

³ Il s'agit des opérations dites de gestion du Trésor.

⁴ Cette colonne correspond au déficit financier total des pouvoirs publics repris à la colonne (10) du tableau XI-5 (précédé du signe opposé).

XI - 7. — ACTIFS FINANCIERS DETENUS PAR LES POUVOIRS PUBLICS¹

(variations en milliards de francs)

Source : BNB.

	Monnaie scripturale	Autres actifs à un an au plus ²			Actifs à plus d'un an ²	Total ³
		Auprès des intermédiaires financiers nationaux ⁴	Auprès des secteurs nationaux non financiers et à l'étranger	(4) = (2) + (3)		
	(1)	(2)	(3)	(4) = (2) + (3)	(5)	(6) = (1) + (4) + (5)
1984	+ 15,6	+ 20,2	+ 20,9	+ 41,2	+ 111,9	+ 168,7
1985	+ 9,0	+ 27,5	+ 15,1	+ 42,5	+ 124,1	+ 175,6
1986	- 5,8	+ 8,8	+ 6,2	+ 15,0	+ 111,4	+ 120,6
1987	+ 6,3	+ 17,2	+ 15,3	+ 32,5	+ 108,8	+ 147,6
1988	+ 13,3	+ 13,1	+ 5,6	+ 18,7	+ 78,1	+ 110,2
1989	- 0,8	+ 10,9	+ 18,3	+ 29,3	+ 63,9	+ 92,4
1990	- 4,5	+ 48,5	+ 1,2	+ 49,8	+ 98,1	+ 143,4
1991	+ 3,0	+ 65,1	+ 24,9	+ 90,0	+ 103,1	+ 196,1
1992	+ 0,2	- 10,5	+ 49,8	+ 39,3	+ 53,0	+ 92,4
1990 3 ^e trimestre	+ 7,4	+ 24,1	- 22,0	+ 2,1	+ 17,9	+ 27,4
4 ^e trimestre	+ 1,5	- 17,6	+ 47,1	+ 29,6	+ 17,0	+ 48,1
1991 1 ^{er} trimestre	- 15,7	+ 97,2	- 14,7	+ 82,5	+ 28,7	+ 95,6
2 ^e trimestre	- 0,2	+ 6,0	+ 20,4	+ 26,4	+ 38,0	+ 64,2
3 ^e trimestre	- 23,8	- 4,3	- 35,8	- 40,1	+ 21,0	- 42,9
4 ^e trimestre	+ 42,7	- 33,8	+ 54,9	+ 21,2	+ 15,4	+ 79,2
1992 1 ^{er} trimestre	- 23,8	- 18,6	- 15,3	- 33,9	+ 9,8	- 47,9
2 ^e trimestre	+ 6,8	- 36,5	+ 0,4	- 36,1	+ 13,5	- 15,9
3 ^e trimestre	- 10,2	- 3,5	- 25,7	- 29,2	+ 14,6	- 24,7
4 ^e trimestre	+ 27,4	+ 48,1	+ 90,3	+ 138,4	+ 15,1	+ 180,9

¹ Ces actifs financiers ne comprennent que ceux détenus à titre de placements provisoires par les pouvoirs national, communautaires, régionaux et locaux, ainsi que les arriérés de précompte professionnel et les créances des organismes de sécurité sociale.

² Durée à l'origine.

³ Correspond à la colonne (8) du tableau XI-6.

⁴ BNB, Fonds monétaire, OCP, Fonds des Rentes, IRC, banques, banques d'épargne et entreprises régies par le chapitre I^{er} de la Loi du 10 juin 1964, établissements de crédit du secteur public.

XI - 8. — ENCOURS DES DETTES ET ACTIFS FINANCIERS DES POUVOIRS PUBLICS¹

(milliards de francs)

Source : BNB.

Fin de période	Dettes					Actifs financiers en franc belge ³		Dettes nettes		p.m. Dette harmonisée
	En monnaies étrangères	En franc belge		(4) = (2) + (3)	(5) = (1) + (4)	(6)	dont : opérations de gestion du Trésor	(8) = (5) - (6)	p.m. Total à l'exclusion de la dette envers le FMI ⁴	
		A un an au plus ²	A plus d'un an							
(1)	(2)	(3)	(4) = (2) + (3)	(5) = (1) + (4)	(6)	(7)	(8) = (5) - (6)	(9)	(10)	
1984	1.060	1.236	3.073	4.309	5.369	452	—	4.918	4.827	4.619
1985	1.028	1.279	3.635	4.915	5.943	511	—	5.433	5.334	5.250
1986	1.046	1.586	3.861	5.447	6.493	531	—	5.962	5.877	5.739
1987	1.069	1.720	4.246	5.965	7.034	573	—	6.462	6.380	6.201
1988	1.107	1.734	4.743	6.477	7.584	617	—	6.967	6.884	6.663
1989	1.150	1.974	4.946	6.920	8.070	655	—	7.415	7.327	7.088
1990	1.128	2.071	5.394	7.466	8.594	713	—	7.880	7.801	7.519
1991	1.118	2.095	5.972	8.067	9.185	810	124	8.376	8.294	7.992
1992	1.017	2.074	6.716	8.790	9.807	852	150	8.954	8.839	8.491
1989 4 ^e trimestre ...	1.150	1.974	4.946	6.920	8.070	655	—	7.415	7.327	7.088
1990 1 ^{er} trimestre ...	1.154	2.234	5.002	7.236	8.390	668	—	7.722	7.633	7.376
2 ^e trimestre ...	1.147	2.139	5.225	7.365	8.511	665	—	7.846	7.767	7.469
3 ^e trimestre ...	1.114	2.186	5.291	7.477	8.591	679	—	7.912	7.833	7.535
4 ^e trimestre ...	1.128	2.071	5.394	7.466	8.594	713	—	7.880	7.801	7.519
1991 1 ^{er} trimestre ...	1.146	2.306	5.530	7.836	8.983	784	63	8.198	8.122	7.884
2 ^e trimestre ...	1.157	2.317	5.755	8.072	9.230	812	99	8.417	8.336	8.082
3 ^e trimestre ...	1.142	2.280	5.842	8.122	9.264	753	76	8.512	8.430	8.091
4 ^e trimestre ...	1.118	2.095	5.972	8.067	9.185	810	124	8.376	8.294	7.992
1992 1 ^{er} trimestre ...	1.107	2.260	6.117	8.377	9.484	754	86	8.730	8.647	8.275
2 ^e trimestre ...	1.099	2.269	6.232	8.502	9.601	723	71	8.878	8.798	8.385
3 ^e trimestre ...	1.072	2.293	6.324	8.617	9.688	683	55	9.005	8.924	8.460
4 ^e trimestre ...	1.017	2.074	6.716	8.790	9.807	852	150	8.954	8.839	8.491

¹ Le mode de calcul des séries relatives aux pouvoirs locaux et à la sécurité sociale a été modifié légèrement à partir de 1984 ; en ce qui concerne les premiers cités, il s'agit surtout d'une modification comptable des séries bilantaires du Crédit Communal de Belgique, tandis que dans le cas de la dernière, il s'agit d'une augmentation du nombre de caisses d'accidents du travail dont les opérations sont recensées.

² Y compris l'encours des certificats de trésorerie financés par le Fonds des Rentes grâce au concours spécial de la BNB et le portefeuille d'effets publics de cette dernière.

³ A l'exclusion des crédits et participations.

⁴ La remise de certificats de trésorerie qui ne portent pas d'intérêts, au FMI, ne donne lieu à aucune recette de trésorerie pour les pouvoirs publics.

XII. — GLOBALISATIONS DES COMPTES ANNUELS DES ENTREPRISES NON FINANCIERES *

1a. — ENSEMBLE DES ENTREPRISES NON FINANCIERES — GLOBALISATION DES BILANS APRES REPARTITION

Schémas complets et abrégés

(milliards de francs)¹

	Total des entreprises							
	1984	1985	1986	1987	1988	1989	1990	1991
Nombre de comptes annuels	74.440	87.903	88.969	100.964	109.464	118.633	130.728	144.243
ACTIF								
A. Actifs immobilisés								
I. Frais d'établissement	30,8	28,1	22,7	21,6	13,7	11,4	10,6	14,2
II. Immobilisations incorporelles	121,0	151,7	180,6	193,3	231,4	263,6	301,4	307,7
III. Immobilisations corporelles								
a. Terrains et constructions	725,4	778,8	805,8	853,9	935,9	1.048,7	1.189,8	1.324,2
b. Installations, machines et outillage	911,4	1.055,0	1.084,3	1.125,2	1.169,6	1.258,5	1.319,3	1.410,0
c. Mobilier et matériel roulant	195,3	204,1	230,4	248,8	264,6	296,2	319,2	299,0
d. Location-financement et droits similaires	39,9	44,6	56,7	89,3	100,7	122,2	127,4	155,9
e. Autres immobilisations corporelles	67,0	75,2	78,5	84,6	96,4	114,0	142,9	163,5
f. Immobilisations en cours et acomptes versés	213,5	150,9	147,8	147,9	162,2	189,3	259,9	271,6
Total des immobilisations corporelles	2.152,5	2.308,7	2.403,4	2.549,7	2.729,2	3.028,9	3.358,6	3.624,3
IV. Immobilisations financières	514,5	622,0	755,2	886,3	1.142,0	1.535,2	1.991,2	2.264,5
Total des actifs immobilisés	2.818,8	3.110,5	3.362,0	3.650,8	4.116,3	4.839,1	5.661,7	6.210,7
B. Actifs circulants								
V. Créances à plus d'un an								
a. Créances commerciales	52,8	51,5	62,8	63,5	68,7	75,8	89,3	117,9
b. Autres créances	82,5	98,0	118,0	190,0	275,2	376,7	458,8	519,8
Total des créances à plus d'un an	135,2	149,5	180,8	253,5	343,9	452,5	548,1	637,7
VI. Stocks & commandes en cours d'exécution								
a. Stocks	1.029,3	1.088,5	1.056,7	1.056,7	1.153,7	1.250,4	1.310,0	1.370,3
b. Commandes en cours d'exécution	194,5	191,2	207,2	179,9	162,5	181,6	220,3	243,5
Total des stocks et commandes en cours d'exécution	1.223,8	1.279,7	1.263,9	1.236,6	1.316,2	1.432,0	1.530,3	1.613,7
VII. Créances à un an au plus								
a. Créances commerciales	1.526,8	1.690,9	1.648,5	1.659,9	1.890,9	2.154,3	2.298,4	2.417,0
b. Autres créances	312,5	356,0	415,0	484,3	725,8	1.002,4	1.250,9	1.466,7
Total des créances à un an au plus	1.839,2	2.047,0	2.063,5	2.144,2	2.616,7	3.156,7	3.549,3	3.883,7
VIII. Placements de trésorerie	238,8	273,6	331,7	430,5	544,6	722,1	756,9	769,8
IX. Valeurs disponibles	226,2	240,0	258,4	278,2	317,9	360,8	382,1	409,6
X. Comptes de régularisation	103,4	115,7	112,8	114,6	129,8	143,0	163,3	186,8
Total des actifs circulants	3.766,7	4.105,5	4.211,1	4.457,7	5.269,1	6.267,1	6.930,1	7.501,3
TOTAL DU BILAN	6.585,5	7.216,0	7.573,1	8.108,4	9.385,4	11.106,2	12.591,8	13.712,0

PASSIF								
A. Capitaux propres								
I. Capital	1.176,3	1.247,3	1.396,8	1.511,7	1.783,7	2.101,7	2.552,9	2.984,7
II. Primes d'émission	55,3	141,9	146,8	158,2	178,1	205,2	267,3	284,1
III. Plus-values de réévaluation	195,6	172,7	151,8	142,8	101,2	103,5	107,4	110,3
IV. Réserves								
a. Réserve légale	47,6	53,5	58,9	64,7	75,3	84,9	90,8	101,1
b. Réserves indisponibles	49,2	60,6	67,5	70,2	73,3	78,6	82,9	98,5
c. Réserves immunisées	126,7	144,3	159,3	174,0	188,6	269,3	292,3	279,1
d. Réserves disponibles	318,2	381,2	425,9	473,3	529,5	633,5	691,1	745,1
Total des réserves	541,7	639,6	711,6	782,2	866,7	1.066,3	1.157,1	1.223,8
V. Bénéfice reporté	133,4	172,2	204,9	237,8	301,3	367,3	435,3	507,2
Perte reportée	-227,0	-219,8	-232,3	-240,8	-228,0	-231,7	-294,8	-372,5
VI. Subsidés en capital	105,8	122,0	134,9	142,3	143,5	143,9	140,7	125,8
Total des capitaux propres	1.981,1	2.275,9	2.514,6	2.734,2	3.146,3	3.756,2	4.365,9	4.863,4
B. VII. Provisions et impôts différés								
a. Provisions pour risques et charges	172,6	192,2	208,3	225,8	271,0	270,8	297,1	326,1
b. Impôts différés								5,9
Total provisions et impôts différés	172,6	192,2	208,3	225,8	271,0	270,8	297,1	332,0
C. Dettes								
VIII. Dettes à plus d'un an								
a. Dettes financières	1.244,7	1.285,7	1.357,8	1.521,6	1.737,6	2.008,5	2.392,0	2.529,7
dont : établissements de crédit ³	(797,0)	(838,4)	(882,1)	(1.019,7)	(1.154,6)	(1.345,7)	(1.585,0)	(1.678,2)
b. Dettes commerciales	20,7	18,7	13,7	12,6	10,9	13,1	24,0	22,4
c. Acomptes reçus sur commandes	34,6	33,6	28,4	24,9	16,6	20,0	23,8	20,6
d. Autres dettes	138,8	144,3	150,9	172,9	182,1	191,3	222,8	234,2
Total des dettes à plus d'un an	1.438,7	1.482,3	1.550,9	1.732,1	1.947,3	2.232,9	2.662,6	2.806,9
IX. Dettes à un an au plus								
a. Dettes à plus d'un an échéant dans l'année	162,3	181,0	213,8	241,7	291,9	368,6	394,2	485,4
b. Dettes financières	504,9	592,2	566,8	630,4	793,4	1.179,3	1.404,1	1.481,4
dont : établissements de crédit ³	(446,7)	(505,0)	(473,4)	(487,7)	(584,8)	(809,9)	(904,1)	(874,5)
c. Dettes commerciales	1.338,9	1.427,7	1.376,2	1.404,4	1.634,9	1.824,1	1.884,9	1.985,9
d. Acomptes reçus sur commandes	210,7	207,8	217,6	198,9	210,5	237,6	285,2	307,6
e. Dettes fiscales, salariales et sociales	312,6	339,7	358,6	374,7	397,5	434,0	457,0	487,0
f. Autres dettes	336,2	376,1	429,7	430,2	545,4	634,2	645,8	757,8
Total des dettes à un an au plus	2.865,6	3.124,5	3.162,8	3.280,2	3.873,5	4.677,8	5.071,2	5.505,1
X. Comptes de régularisation	127,5	141,1	136,6	136,1	147,3	168,5	195,0	204,6
Total des dettes	4.431,8	4.747,9	4.850,2	5.148,5	5.968,1	7.079,2	7.928,9	8.516,6

¹ Une rubrique totalisante peut différer légèrement de la somme des rubriques qui la composent parce que les montants ont été arrondis.

² Etablissements de crédit, dettes de location-financement et assimilées.

* Référence bibliographique : Bulletin de la Banque Nationale de Belgique, LXVI^e année, n° 9, septembre 1991.

XII - 1b. 1. — ENSEMBLE DES ENTREPRISES NON FINANCIERES — GLOBALISATION DES FLUX DE RESULTATS

Schémas complets et abrégés

(milliards de francs)¹

	Total des entreprises								
	Opérateur	1984	1985	1986	1987	1988	1989	1990	1991
Nombre de comptes annuels		74.440	87.903	89.969	100.964	109.464	118.633	130.728	144.243
FLUX DE RESULTATS									
Valeur ajoutée brute, y compris les subsides d'exploitation		2.182,4	2.405,6	2.538,4	2.604,9	2.843,0	3.055,7	3.276,3	3.421,0
Frais de personnel	—	1.413,9	1.561,4	1.606,2	1.652,8	1.741,7	1.867,7	2.051,9	2.173,8
Amortissements et réductions de valeur sur frais d'établissement, sur immobilisations incorporelles et corporelles	—	287,0	326,4	361,4	402,4	466,2	516,1	575,1	610,0
Réductions de valeur nettes sur stocks, sur commandes en cours d'exécution et sur créances commerciales	—	15,4	17,9	23,0	18,3	18,3	18,3	20,3	25,0
Provisions nettes pour risques et charges	—	24,5	17,0	16,1	22,7	21,7	13,7	14,9	12,0
Autres charges d'exploitation ³	—	126,3	134,5	119,1	108,4	107,0	116,0	139,1	140,8
Charges d'exploitation portées à l'actif au titre de frais de restructuration	+	3,9	2,6	2,6	3,1	3,9	2,8	2,2	2,4
Résultat d'exploitation	=	319,2	351,0	415,2	403,4	492,0	526,7	477,1	461,8
Produits financiers	+	189,6	224,7	231,6	267,9	313,1	483,2	567,3	640,7
Charges financières	—	275,9	285,4	297,4	307,1	333,2	462,4	553,6	621,8
Résultat courant avant impôts	=	232,9	290,3	349,4	364,3	471,9	547,5	490,9	480,7
Produits exceptionnels	+	86,8	69,1	84,1	82,1	95,1	190,1	111,6	136,0
Charges exceptionnelles	—	83,9	60,4	87,2	90,7	115,1	110,1	111,4	135,4
Résultat de l'exercice avant impôts	=	235,8	299,0	346,3	355,7	451,9	627,5	491,1	481,4
Transfert net (+) ou prélèvement net (—) aux impôts différés	—	—	—	—	—	—	—	—	0,9
Impôts sur le résultat	—	70,2	79,0	100,3	96,7	110,3	118,2	120,1	123,0
Résultat de l'exercice	=	165,6	220,0	246,0	259,0	341,6	509,3	370,9	357,5
Transfert net aux réserves immunisées	—	9,3	19,9	19,3	20,3	28,7	86,4	25,4	10,8
Bénéfice reporté de l'exercice précédent	+	108,3	143,7	169,7	193,5	230,4	292,4	356,0	429,6
Perte reportée de l'exercice précédent	—	211,1	216,3	201,7	221,4	227,8	203,5	224,4	315,4
RESULTAT A AFFECTER	=	53,5	127,5	194,7	210,8	315,5	511,8	477,1	460,8
AFFECTATIONS ET PRELEVEMENTS									
Prélèvements nets sur (+) ou affectations nettes (—) aux capitaux propres	+	64,8	17,0	—25,9	—33,1	—105,1	—249,9	—220,8	—163,9
Intervention d'associés dans la perte	+	5,9	4,7	3,6	2,9	2,2	2,0	1,7	1,8
Bénéfice à distribuer	—	124,2	149,2	172,4	180,6	212,6	263,8	257,9	298,7
dont : rémunération du capital		(114,0)	(137,0)	(155,3)	(161,8)	(192,5)	(243,6)	(238,6)	(282,1)

¹ Les soldes qui apparaissent dans ce tableau peuvent s'écarter légèrement de la différence entre les montants des rubriques qui interviennent dans leur calcul parce que les nombres ont été arrondis.

² Les « Autres charges d'exploitation » comprennent, d'une part, les impôts et taxes relatifs à l'exploitation et, d'autre part, les autres charges d'exploitation au sens strict.

XII - 1b. 2. — ENSEMBLE DES ENTREPRISES NON FINANCIERES — GLOBALISATION DES FLUX DE RESULTATS

Schémas complets

(milliards de francs)¹

	Total des entreprises								
	Opérateur	1984	1985	1986	1987	1988	1989	1990	1991
Nombre de comptes annuels		11.650	11.244	10.887	11.232	11.661	12.339	13.420	14.107
FLUX DE RESULTATS CONCOURANT A LA FORMATION DE L'EPARGNE BRUTE									
Valeur ajoutée brute avant subsides d'exploitation		1.851,5	1.963,3	2.049,1	2.072,4	2.258,0	2.422,6	2.579,3	2.669,0
Subsides d'exploitation	+	33,0	36,5	35,2	39,1	38,3	34,3	32,4	33,7
Valeur ajoutée brute, y compris les subsides d'exploitation	=	1.884,4	1.999,7	2.084,3	2.111,4	2.296,4	2.456,9	2.611,7	2.702,8
Frais de personnel	-	1.226,7	1.304,9	1.318,1	1.335,2	1.392,7	1.484,2	1.622,3	1.706,1
Impôts et taxes relatifs à l'exploitation	-	53,4	53,9	55,0	59,2	61,2	69,2	75,2	86,3
Autres charges d'exploitation	-	28,0	27,5	23,5	20,9	23,2	26,9	42,7	34,2
Excédent brut d'exploitation	=	576,3	613,4	687,7	696,1	819,3	876,6	871,6	876,1
Produit des immobilisations financières	+	48,8	63,6	66,3	72,9	86,3	142,2	152,4	167,1
Produit des actifs financiers circulants	+	53,3	55,7	54,5	67,1	88,2	159,4	210,1	237,0
Subsides en intérêts	+	4,4	4,5	4,2	4,2	4,8	4,7	6,0	6,3
Charge des dettes	-	176,7	181,1	180,5	177,6	193,2	247,0	324,4	365,0
Solde des autres produits et charges financiers	+	-17,6	0,5	-5,6	-0,5	0,9	-18,5	-12,3	1,3
Solde des produits et charges exceptionnels autres que corrections de valeur	+	15,7	3,1	9,9	10,7	-2,3	3,5	1,5	-8,4
Charges portées à l'actif au titre de frais de restructuration	+	11,1	5,9	5,8	7,1	8,8	3,5	3,1	5,7
Impôts sur le résultat	-	61,2	66,3	83,6	77,6	89,0	92,4	90,8	92,6
Intervention d'associés dans la perte	+	4,4	3,1	2,5	2,1	1,5	1,4	1,0	1,0
Bénéfice à distribuer	-	114,5	136,7	158,2	164,2	194,0	245,3	241,2	281,6
<i>dont : rémunération du capital</i>		(110,7)	(132,2)	(148,9)	(154,0)	(183,9)	(234,3)	(230,5)	(273,3)
EPARGNE BRUTE	=	343,8	365,7	403,1	440,4	531,3	588,1	577,0	546,9
COMPOSITION DE L'EPARGNE BRUTE									
Résultat net après impôts		150,0	195,1	210,0	217,5	291,2	460,2	335,9	329,8
Amortissements d'exploitation	+	255,0	280,0	303,2	330,4	378,5	412,7	455,2	477,1
Amortissements nets exceptionnels	+	16,1	8,3	17,9	9,2	21,1	14,1	6,5	7,8
Provisions et impôts différés nets	+	26,7	23,0	29,1	30,8	38,6	17,7	24,3	26,6
Réductions de valeurs nettes	+	31,3	27,9	36,3	44,7	44,7	54,7	51,8	57,4
Plus-values nettes réalisées et subsides reçus en capital	-	25,1	35,0	37,5	30,1	50,4	127,5	56,4	71,2
Intervention d'associés dans la perte	+	4,4	3,1	2,5	2,1	1,5	1,4	1,0	1,0
Bénéfice à distribuer	-	114,5	136,7	158,2	164,2	194,0	245,3	241,2	281,6

¹ Les soldes et rubriques totalisantes peuvent s'écarter légèrement de la différence entre les montants des rubriques qui interviennent dans leur calcul parce que les nombres ont été arrondis.

XII - 1c. — ENSEMBLE DES ENTREPRISES NON FINANCIERES — GLOBALISATION DES FLUX D'INVESTISSEMENTS

(milliards de francs)

	Total des entreprises							
	1984	1985	1986	1987	1988	1989	1990	1991
I. Schémas complets et abrégés								
<i>Nombre de comptes annuels</i>	74.440	87.903	89.969	100.964	109.464	118.633	130.728	144.243
A. Immobilisations incorporelles								
Acquisitions, y compris la production immobilisée	29,7	55,7	60,7	56,7	103,2	94,0	98,8	86,2
Cessions et retraits (valeur nette comptable)	3,0	2,7	1,7	3,2	5,0	8,6	3,1	7,9
B. Immobilisations corporelles								
Acquisitions, y compris la production immobilisée	434,6	497,2	537,2	557,1	677,7	856,7	946,5	930,2
Cessions et retraits (valeur nette comptable)	55,9	76,9	82,9	70,4	89,9	106,9	102,9	124,9
C. Immobilisations financières								
Acquisitions	120,3	174,5	220,3	262,7	409,4	646,2	757,7	650,6
Cessions (valeur nette comptable)	34,0	52,8	64,9	72,5	96,4	188,2	215,9	226,3
II. Schémas complets								
<i>Nombre de comptes annuels</i>	11.650	11.244	10.887	11.232	11.661	12.339	13.420	14.107
A. Immobilisations incorporelles								
Acquisitions, y compris la production immobilisée	24,7	49,4	53,5	46,2	90,5	77,3	81,5	69,8
Cessions et retraits (valeur nette comptable)	2,8	2,3	1,4	2,7	4,6	7,9	2,4	6,9
B. Immobilisations corporelles								
Acquisitions, y compris la production immobilisée	374,8	413,7	428,3	421,9	502,5	650,0	718,5	698,2
Cessions et retraits (valeur nette comptable)	48,7	65,8	74,6	60,2	77,1	89,5	85,1	104,7
C. Immobilisations financières								
Acquisitions	116,5	168,5	210,3	250,8	383,9	600,0	719,9	618,3
Cessions (valeur nette comptable)	32,8	50,4	62,4	69,6	93,1	182,2	202,0	208,6

XII - 1d. — ENSEMBLE DES ENTREPRISES NON FINANCIERES — RATIOS CALCULES SUR LA BASE DES GLOBALISATIONS DE COMPTES ANNUELS

(en p.c. de la valeur ajoutée, sauf indication contraire)

	Total des entreprises								
	Opérateur	1984	1985	1986	1987	1988	1989	1990	1991
I. Schémas complets et abrégés									
Nombre de comptes annuels		74.440	87.903	89.969	100.964	109.464	118.633	130.728	144.243
1. Marges sur ventes (en p.c.) ¹									
1.1 Résultat brut d'exploitation ² / Chiffre d'affaires		7,0	7,0	8,3	8,5	9,2	9,0	8,5	8,3
1.2 Résultat net d'exploitation / Chiffre d'affaires		3,5	3,5	4,3	4,1	4,6	4,4	3,7	3,5
2. Répartition primaire de la valeur ajoutée									
2.1 Frais de personnel		64,8	64,9	63,3	63,5	61,3	61,1	62,6	63,5
2.2 Autres charges d'exploitation ³		5,8	5,6	4,7	4,1	3,7	3,8	4,2	4,1
2.3 Excédent brut d'exploitation ²⁴ = 100 p.c. - (2.1) - (2.2)		29,4	29,5	32,0	32,4	35,0	35,1	33,1	32,3
3. Productivité et coût du travail (en milliers de BEF) ⁵									
3.1 Valeur ajoutée par personne occupée		1.436	1.510	1.586	1.623	1.738	1.824	1.879	1.941
3.2 Frais de personnel par personne occupée		951	1.006	1.034	1.061	1.095	1.147	1.212	1.267
4. Acquisitions d'immobilisations corporelles		19,9	20,7	21,2	21,4	23,8	28,0	28,9	27,2
5. Rentabilité nette des capitaux propres (en p.c.)		8,4	9,7	9,8	9,5	10,9	13,6	8,5	7,4
6. Capitaux propres / Ensemble des moyens d'action (en p.c.)		30,1	31,5	33,2	33,7	33,5	33,8	34,7	35,5
II. Schémas complets									
Nombre de comptes annuels		11.650	11.244	10.887	11.232	11.661	12.339	13.420	14.107
1. Principaux flux concourant à la formation de l'épargne brute ⁶									
1.1 Valeur ajoutée brute, y compris les subsides d'exploitation		100	100	100	100	100	100	100	100
1.2 Frais de personnel	-	65,1	65,3	63,2	63,2	60,7	60,4	62,1	63,1
1.3 Impôts et taxes d'exploitation	-	2,8	2,7	2,6	2,8	2,7	2,8	2,9	3,2
1.4 Autres charges d'exploitation	-	1,5	1,4	1,1	1,0	1,0	1,1	1,6	1,3
1.5 Excédent brut d'exploitation ²⁴	=	30,6	30,7	33,0	33,0	35,7	35,7	33,4	32,4
1.6 Produit des actifs financiers ⁷	+	5,4	6,0	5,8	6,6	7,6	12,3	13,9	15,0
1.7 Charge des dettes	-	9,4	9,1	8,7	8,4	8,4	10,1	12,4	13,5
1.8 Impôts sur le résultat	-	3,2	3,3	4,0	3,7	3,9	3,8	3,5	3,4
1.9 Rémunération du capital	-	5,9	6,6	7,1	7,3	8,0	9,5	8,8	10,1
1.10 Solde des autres flux ⁸	+	0,7	0,6	0,3	0,7	0,1	-0,7	-0,4	-0,1
1.11 Epargne brute ⁴	=	18,2	18,3	19,3	20,9	23,1	23,9	22,1	20,2
2. Acquisitions d'immobilisations corporelles		19,9	20,7	20,6	20,0	21,9	26,5	27,5	25,8
3. Acquisitions d'immobilisations financières		6,2	8,4	10,1	11,9	16,7	24,4	27,6	22,9
4. Rentabilité nette des capitaux propres (en p.c.)		8,4	9,8	9,7	9,3	10,9	14,3	8,9	7,8
5. Capitaux propres / Ensemble des moyens d'action (en p.c.)		29,7	31,3	33,1	33,6	33,4	33,9	35,0	35,9

¹ Ces ratios sont calculés sur la base des données globalisées relatives à l'ensemble des sociétés du regroupement considéré qui ont mentionné leur chiffre d'affaires.

² Le résultat brut d'exploitation et l'excédent brut d'exploitation se confondent à une rubrique près : les charges d'exploitation portées à l'actif au titre de frais de restructuration ; ces charges interviennent en déduction des charges d'exploitation dans le calcul du résultat brut d'exploitation et influencent donc favorablement celui-ci ; elles n'affectent par contre pas l'excédent brut d'exploitation.

³ Les « Autres charges d'exploitation » comprennent, d'une part, les impôts et taxes relatifs à l'exploitation et, d'autre part, les autres charges d'exploitation au sens strict.

⁴ Ce ratio peut différer légèrement de la valeur obtenue comme résultat du calcul arithmétique appliqué à ses composantes, parce que les nombres ont été arrondis.

⁵ Ces ratios sont calculés sur la base des données globalisées relatives à l'ensemble des sociétés du regroupement considéré qui ont mentionné l'effectif de leur personnel.

⁶ Cf. tableau XII-1b.2.

⁷ Produit des immobilisations financières + produit des actifs financiers circulants.

⁸ Subsides en intérêts + solde des autres produits et charges financiers + solde des produits et charges exceptionnels autres que corrections de valeur + charges portées à l'actif au titre de frais de restructuration + intervention d'associés dans la perte - bénéfice à distribuer aux administrateurs, gérants et autres allocataires.

XII - 2a. — INDUSTRIE MANUFACTURIERE — GLOBALISATION DES BILANS APRES REPARTITION

Schémas complets et abrégés

(milliards de francs)¹

	Total des entreprises							
	1984	1985	1986	1987	1988	1989	1990	1991
Nombre de comptes annuels	12.439	14.039	14.038	15.065	15.771	16.531	17.346	18.298
ACTIF								
A. Actifs immobilisés								
I. Frais d'établissement	12,1	10,1	6,9	9,1	5,0	4,6	4,5	7,9
II. Immobilisations incorporelles	21,3	27,6	38,1	44,7	64,5	82,8	89,3	89,0
III. Immobilisations corporelles								
a. Terrains et constructions	187,4	187,9	196,5	202,7	215,8	235,4	262,3	285,1
b. Installations, machines et outillage	256,6	281,9	299,2	310,6	335,4	382,2	422,1	483,5
c. Mobilier et matériel roulant	20,0	24,9	29,9	33,0	39,7	41,6	47,8	45,6
d. Location-financement et droits similaires	9,8	11,7	20,0	25,4	30,9	35,1	37,8	38,2
e. Autres immobilisations corporelles	13,9	14,1	14,9	14,3	15,0	15,1	19,3	18,5
f. Immobilisations en cours et acomptes versés	30,3	39,6	39,4	40,6	48,2	68,6	125,5	127,8
Total des immobilisations corporelles	517,9	560,1	599,8	626,8	685,1	778,0	914,8	998,7
IV. Immobilisations financières	206,7	251,1	301,3	347,5	440,6	601,1	756,0	854,8
Total des actifs immobilisés	758,1	848,9	946,1	1.028,0	1.195,2	1.466,5	1.764,6	1.950,4
B. Actifs circulants								
V. Créances à plus d'un an								
a. Créances commerciales	10,9	14,0	17,5	9,1	10,4	8,2	10,0	8,9
b. Autres créances	16,8	17,9	24,7	28,6	27,2	26,1	26,7	28,1
Total des créances à plus d'un an	27,7	31,9	42,2	37,8	37,6	34,3	36,7	37,0
VI. Stocks & commandes en cours d'exécution								
a. Stocks	504,7	515,1	479,9	467,7	515,5	555,3	555,8	561,7
b. Commandes en cours d'exécution	64,0	61,0	62,9	57,4	56,9	62,9	67,9	78,6
Total des stocks et commandes en cours d'exécution	568,7	576,1	542,8	525,1	572,4	618,2	623,8	640,3
VII. Créances à un an au plus								
a. Créances commerciales	643,6	687,3	673,1	644,8	723,6	797,9	793,1	800,7
b. Autres créances	108,4	115,4	148,2	121,6	154,7	224,9	217,9	226,1
Total des créances à un an au plus	751,9	802,7	821,3	766,3	878,3	1.022,8	1.011,1	1.026,8
VIII. Placements de trésorerie	87,1	103,9	134,4	166,4	167,6	201,9	220,6	180,4
IX. Valeurs disponibles	59,3	59,3	66,3	68,2	80,1	92,9	90,9	96,7
X. Comptes de régularisation	16,6	17,0	17,0	16,8	18,4	20,1	23,0	24,9
Total des actifs circulants	1.511,4	1.591,0	1.624,0	1.580,6	1.754,4	1.990,2	2.006,0	2.006,1
TOTAL DU BILAN	2.269,4	2.439,9	2.570,1	2.608,6	2.949,6	3.456,7	3.770,6	3.956,5

PASSIF								
A. Capitaux propres								
I. Capital	439,3	487,4	527,3	504,3	546,1	600,8	677,4	709,4
II. Primes d'émission	31,3	31,1	35,6	40,9	44,5	50,9	53,0	59,1
III. Plus-values de réévaluation	32,6	29,7	31,1	27,0	23,1	21,2	21,2	23,1
IV. Réserves								
a. Réserve légale	19,3	20,8	22,6	23,4	27,6	29,9	31,9	33,2
b. Réserves indisponibles	15,3	15,9	15,2	15,4	14,6	15,8	16,3	14,5
c. Réserves immunisées	57,3	67,6	71,0	76,1	77,2	128,3	141,1	143,2
d. Réserves disponibles	151,2	178,4	201,1	219,5	237,3	296,7	320,1	342,7
Total des réserves	243,1	282,7	309,9	334,4	356,7	470,7	509,4	533,6
V. Bénéfice reporté	66,1	74,7	90,7	112,1	139,4	179,0	199,2	207,7
Perte reportée	-89,1	-69,9	-76,5	-76,9	-83,2	-81,3	-98,1	-140,4
VI. Subsidés en capital	17,6	20,5	20,3	19,1	18,7	20,4	23,2	21,1
Total des capitaux propres	740,9	856,3	938,3	960,9	1.045,2	1.261,7	1.385,3	1.413,6
B. VII. Provisions et impôts différés								
a. Provisions pour risques et charges	85,2	92,6	106,3	113,1	133,7	129,7	142,6	149,1
b. Impôts différés								3,7
Total provisions et impôts différés	85,2	92,6	106,3	113,1	133,7	129,7	142,6	152,8
C. Dettes								
VIII. Dettes à plus d'un an								
a. Dettes financières	270,5	279,5	324,0	366,9	420,6	513,3	632,5	684,2
dont : établissements de crédit ³	(174,7)	(173,6)	(198,9)	(213,4)	(229,1)	(263,4)	(313,5)	(310,7)
b. Dettes commerciales	6,5	6,5	4,6	4,0	2,9	3,3	4,0	3,6
c. Acomptes reçus sur commandes	11,8	8,3	8,9	5,4	5,7	8,8	12,2	9,6
d. Autres dettes	46,0	34,2	36,2	47,8	67,0	64,1	69,9	80,8
Total des dettes à plus d'un an	334,7	328,4	373,7	424,1	496,2	589,5	718,5	778,2
IX. Dettes à un an au plus								
a. Dettes à plus d'un an échéant dans l'année	55,3	57,0	58,1	70,4	103,4	115,0	131,8	162,7
b. Dettes financières	209,4	233,3	216,0	187,1	197,4	279,2	286,0	315,4
dont : établissements de crédit ³	(175,7)	(185,7)	(176,0)	(143,6)	(160,9)	(215,7)	(207,3)	(186,9)
c. Dettes commerciales	498,7	508,6	485,5	480,3	571,4	629,8	634,8	644,7
d. Acomptes reçus sur commandes	57,1	51,1	51,8	47,3	49,9	54,1	64,3	78,6
e. Dettes fiscales, salariales et sociales	165,3	172,3	180,1	180,6	190,1	204,3	208,7	211,6
f. Autres dettes	81,3	96,5	120,1	106,6	121,1	146,5	146,2	151,6
Total des dettes à un an au plus	1.067,1	1.118,9	1.111,6	1.072,3	1.233,4	1.428,9	1.471,8	1.564,5
X. Comptes de régularisation	41,4	43,7	40,2	38,1	41,1	46,9	52,3	47,3
Total des dettes	1.443,3	1.491,1	1.525,6	1.534,5	1.770,6	2.065,3	2.242,6	2.390,0

¹ Une rubrique totalisante peut différer légèrement de la somme des rubriques qui la composent parce que les montants ont été arrondis.

² Etablissements de crédit, dettes de location-financement et assimilées.

XII - 2b. 1. — INDUSTRIE MANUFACTURIERE — GLOBALISATION DES FLUX DE RESULTATS

Schémas complets et abrégés

(milliards de francs)¹

	Total des entreprises								
	Opérateur	1984	1985	1986	1987	1988	1989	1990	1991
Nombre de comptes annuels		12.439	14.039	14.038	15.065	15.771	16.531	17.346	18.298
FLUX DE RESULTATS									
Valeur ajoutée brute, y compris les subsides d'exploitation		1.001,8	1.081,4	1.157,3	1.161,1	1.256,2	1.322,8	1.381,1	1.366,1
Frais de personnel	-	678,8	735,4	754,8	753,3	781,8	819,6	888,5	912,7
Amortissements et réductions de valeur sur frais d'établissement, sur immobilisations incorporelles et corporelles	-	130,5	150,3	168,6	187,0	215,7	234,3	254,5	260,8
Réductions de valeur nettes sur stocks, sur commandes en cours d'exécution et sur créances commerciales	-	7,2	7,5	10,3	7,1	7,8	6,5	6,6	8,6
Provisions nettes pour risques et charges	-	10,3	5,7	6,6	12,0	11,2	4,5	2,5	-2,1
Autres charges d'exploitation ³	-	32,3	34,7	33,1	30,9	29,2	29,0	36,5	38,0
Charges d'exploitation portées à l'actif au titre de frais de restructuration	+	3,3	1,1	1,2	2,0	3,2	0,9	1,3	1,3
Résultat d'exploitation	=	146,0	148,9	185,1	172,8	213,7	229,8	193,8	149,5
Produits financiers	+	61,9	78,0	82,0	76,2	86,0	139,0	145,2	142,8
Charges financières	-	102,4	107,3	111,4	95,1	97,4	136,8	158,7	170,8
Résultat courant avant impôts	=	105,5	119,6	155,7	153,9	202,3	232,0	180,4	121,5
Produits exceptionnels	+	54,1	29,9	36,2	34,2	38,8	113,2	45,9	57,0
Charges exceptionnelles	-	53,7	30,4	48,4	46,3	65,9	50,9	52,3	67,9
Résultat de l'exercice avant impôts	=	105,9	119,1	143,5	141,8	175,2	294,3	174,1	110,6
Transfert net (+) ou prélèvement net (-) aux impôts différés	-								0,4
Impôts sur le résultat	-	40,3	41,9	56,6	53,7	60,0	58,7	50,2	43,9
Résultat de l'exercice	=	65,6	77,2	86,9	88,1	115,2	235,6	123,8	66,4
Transfert net aux réserves immunisées	-	5,3	8,8	5,2	9,3	12,1	55,4	8,7	5,1
Bénéfice reporté de l'exercice précédent	+	47,9	65,8	74,7	88,2	104,7	134,6	171,0	198,6
Perte reportée de l'exercice précédent	-	91,1	77,2	64,7	70,9	73,9	68,3	76,1	98,9
RESULTAT A AFFECTER	=	17,1	57,0	91,7	96,1	133,9	246,5	210,1	160,9
AFFECTATIONS ET PRELEVEMENTS									
Prélèvements nets sur (+) ou affectations nettes (-) aux capitaux propres	+	18,5	-8,9	-36,4	-38,9	-66,5	-167,7	-134,2	-86,2
Intervention d'associés dans la perte	+	3,0	1,7	0,9	0,6	0,2	0,2	0,4	0,3
Bénéfice à distribuer	-	38,6	49,8	56,2	57,8	67,6	79,0	76,3	75,0
dont : rémunération du capital		(36,3)	(47,3)	(50,7)	(51,5)	(61,9)	(73,2)	(71,3)	(71,9)

¹ Les soldes qui apparaissent dans ce tableau peuvent s'écarter légèrement de la différence entre les montants des rubriques qui interviennent dans leur calcul parce que les nombres ont été arrondis.

² Les « Autres charges d'exploitation » comprennent, d'une part, les impôts et taxes relatifs à l'exploitation et, d'autre part, les autres charges d'exploitation au sens strict.

XII - 2b. 2. — INDUSTRIE MANUFACTURIERE — GLOBALISATION DES FLUX DE RESULTATS

Schémas complets

(milliards de francs)¹

	Total des entreprises								
	Opérateur	1984	1985	1986	1987	1988	1989	1990	1991
Nombre de comptes annuels		3.482	3.261	3.193	3.233	3.298	3.417	3.631	3.706
FLUX DE RESULTATS CONCOURANT A LA FORMATION DE L'EPARGNE BRUTE									
Valeur ajoutée brute avant subsides d'exploitation		914,4	972,0	1.031,7	1.030,4	1.118,4	1.178,8	1.231,9	1.207,5
Subsides d'exploitation	+	14,0	7,7	10,7	10,2	8,7	6,8	4,7	8,4
Valeur ajoutée brute, y compris les subsides d'exploitation	=	928,4	979,7	1.042,5	1.040,6	1.127,1	1.185,6	1.236,6	1.215,9
Frais de personnel	-	627,1	663,9	674,8	669,1	692,7	724,5	787,2	806,2
Impôts et taxes relatifs à l'exploitation	-	12,5	14,2	15,9	16,8	16,4	17,6	21,9	23,1
Autres charges d'exploitation	-	12,2	11,2	10,5	9,4	9,3	8,6	11,6	12,2
Excédent brut d'exploitation	=	276,6	290,4	341,2	345,4	408,7	434,9	415,9	374,4
Produit des immobilisations financières	+	11,5	15,1	16,5	20,2	25,3	52,6	53,3	56,4
Produit des actifs financiers circulants	+	19,1	18,7	19,9	18,8	21,3	44,4	47,3	42,3
Subsides en intérêts	+	2,7	2,7	2,5	2,4	2,4	2,2	2,3	2,2
Charge des dettes	-	62,4	60,3	57,2	52,5	54,3	70,2	93,0	108,7
Solde des autres produits et charges financiers	+	-13,0	-9,3	-14,6	-11,0	-8,8	-24,7	-24,5	-19,4
Solde des produits et charges exceptionnels autres que corrections de valeur
Charges portées à l'actif au titre de frais de restructuration	+	15,7	0,5	5,2	-2,2	-4,8	1,3	0,3	-4,4
Impôts sur le résultat	+	6,4	4,0	4,2	4,9	7,4	1,5	1,9	4,3
Impôts sur le résultat	-	38,5	39,2	52,9	49,6	55,8	53,6	44,9	38,7
Intervention d'associés dans la perte	+	2,8	1,4	0,8	0,6	0,2	0,1	0,3	0,3
Bénéfice à distribuer	-	36,7	47,3	53,3	54,4	64,0	75,0	73,1	71,9
dont : rémunération du capital		(35,6)	(46,3)	(49,3)	(49,7)	(60,0)	(70,8)	(69,5)	(70,1)
EPARGNE BRUTE	=	184,2	176,7	212,2	222,6	277,6	313,5	285,8	236,8
COMPOSITION DE L'EPARGNE BRUTE									
Résultat net après impôts		61,9	71,4	78,7	79,2	104,3	225,5	117,0	61,1
Amortissements d'exploitation	+	123,8	140,2	155,8	171,6	197,4	213,2	231,2	235,8
Amortissements nets exceptionnels	+	12,7	4,0	10,1	3,7	15,8	6,0	3,8	3,9
Provisions et impôts différés nets	+	12,0	11,3	20,0	19,2	26,3	8,9	7,3	9,3
Réductions de valeurs nettes	+	17,1	12,9	17,3	21,9	19,5	24,9	20,3	30,7
Plus-values nettes réalisées et subsides reçus en capital	-	9,4	17,2	17,1	19,2	21,8	90,0	21,1	32,5
Intervention d'associés dans la perte	+	2,8	1,4	0,8	0,6	0,2	0,1	0,3	0,3
Bénéfice à distribuer	-	36,7	47,3	53,3	54,4	64,0	75,0	73,1	71,9

¹ Les soldes et rubriques totalisantes peuvent s'écarter légèrement de la différence entre les montants des rubriques qui interviennent dans leur calcul parce que les nombres ont été arrondis.

XII - 2c. — INDUSTRIE MANUFACTURIERE — GLOBALISATION DES FLUX D'INVESTISSEMENTS

(milliards de francs)

	Total des entreprises							
	1984	1985	1986	1987	1988	1989	1990	1991
I. Schémas complets et abrégés								
<i>Nombre de comptes annuels</i>	12.439	14.039	14.038	15.065	15.771	16.531	17.346	18.298
A. Immobilisations incorporelles								
Acquisitions, y compris la production immobilisée	18,2	24,1	35,5	39,0	62,9	52,5	48,6	47,0
Cessions et retraits (valeur nette comptable)	2,4	2,1	1,0	1,2	2,9	5,4	0,8	4,5
B. Immobilisations corporelles								
Acquisitions, y compris la production immobilisée	159,8	183,7	221,0	217,9	263,1	323,4	373,4	338,4
Cessions et retraits (valeur nette comptable)	12,6	16,9	27,8	16,4	24,5	35,6	23,3	20,6
C. Immobilisations financières								
Acquisitions	48,1	77,3	92,9	121,9	158,2	275,0	263,4	222,3
Cessions (valeur nette comptable)	17,6	24,2	34,0	34,1	38,8	75,8	82,2	97,6
II. Schémas complets								
<i>Nombre de comptes annuels</i>	3.482	3.261	3.193	3.233	3.298	3.417	3.631	3.706
A. Immobilisations incorporelles								
Acquisitions, y compris la production immobilisée	17,3	23,3	34,4	37,7	61,4	49,8	46,7	45,0
Cessions et retraits (valeur nette comptable)	2,4	2,0	1,0	1,2	2,8	5,3	0,7	4,4
B. Immobilisations corporelles								
Acquisitions, y compris la production immobilisée	148,0	167,8	198,8	191,9	229,4	286,1	334,9	299,9
Cessions et retraits (valeur nette comptable)	11,3	15,0	26,5	15,0	22,9	33,5	21,4	18,4
C. Immobilisations financières								
Acquisitions	47,7	76,6	91,7	120,5	154,4	269,3	259,9	219,7
Cessions (valeur nette comptable)	17,4	24,0	33,7	33,7	38,3	74,8	80,3	96,7

XII - 2d. — INDUSTRIE MANUFACTURIERE — RATIOS CALCULES SUR LA BASE DES GLOBALISATIONS DE COMPTES ANNUELS

(en p.c. de la valeur ajoutée, sauf indication contraire)

	Total des entreprises								
	Opérateur	1984	1985	1986	1987	1988	1989	1990	1991
I. Schémas complets et abrégés									
Nombre de comptes annuels		12.439	14.039	14.038	15.065	15.771	16.531	17.346	18.298
1. Marges sur ventes (en p.c.) ¹									
1.1 Résultat brut d'exploitation ² / Chiffre d'affaires		8,5	8,3	9,9	10,2	11,0	10,7	9,9	9,2
1.2 Résultat net d'exploitation / Chiffre d'affaires		4,2	4,0	4,9	4,7	5,3	5,2	4,2	3,3
2. Répartition primaire de la valeur ajoutée									
2.1 Frais de personnel		67,8	68,0	65,2	64,9	62,2	62,0	64,3	66,8
2.2 Autres charges d'exploitation ³		3,2	3,2	2,9	2,6	2,4	2,2	2,6	2,8
2.3 Excédent brut d'exploitation ^{2,4} = 100 p.c. - (2.1) - (2.2)		29,0	28,8	31,9	32,5	35,4	35,8	33,0	30,4
3. Productivité et coût du travail (en milliers de BEF) ⁵									
3.1 Valeur ajoutée par personne occupée		1.429	1.532	1.655	1.718	1.847	1.961	2.000	2.040
3.2 Frais de personnel par personne occupée		972	1.044	1.082	1.118	1.154	1.215	1.293	1.368
4. Acquisitions d'immobilisations corporelles		16,0	17,0	19,1	18,8	20,9	24,5	27,0	24,8
5. Rentabilité nette des capitaux propres (en p.c.)		8,9	9,0	9,3	9,2	11,0	18,7	8,9	4,7
6. Capitaux propres / Ensemble des moyens d'action (en p.c.)		32,6	35,1	36,5	36,8	35,5	36,5	36,7	35,7
II. Schémas complets									
Nombre de comptes annuels		3.482	3.261	3.193	3.233	3.298	3.417	3.631	3.706
1. Principaux flux concourant à la formation de l'épargne brute ⁶									
1.1 Valeur ajoutée brute, y compris les subsides d'exploitation		100	100	100	100	100	100	100	100
1.2 Frais de personnel	-	67,6	67,8	64,7	64,3	61,5	61,1	63,7	66,3
1.3 Impôts et taxes d'exploitation	-	1,4	1,5	1,5	1,6	1,5	1,5	1,8	1,9
1.4 Autres charges d'exploitation	-	1,3	1,1	1,0	0,9	0,8	0,7	0,9	1,0
1.5 Excédent brut d'exploitation ^{2,4}	=	29,8	29,6	32,7	33,2	36,3	36,7	33,6	30,8
1.6 Produit des actifs financiers ⁷	+	3,3	3,5	3,5	3,7	4,1	8,2	8,1	8,1
1.7 Charge des dettes	-	6,7	6,2	5,5	5,0	4,8	5,9	7,5	8,9
1.8 Impôts sur le résultat	-	4,1	4,0	5,1	4,8	4,9	4,5	3,6	3,2
1.9 Rémunération du capital	-	3,8	4,7	4,7	4,8	5,3	6,0	5,6	5,8
1.10 Solde des autres flux ⁸	+	1,3	-0,2	-0,5	-0,9	-0,8	-2,0	-1,9	-1,5
1.11 Epargne brute ⁴	=	19,8	18,0	20,4	21,4	24,6	26,5	23,1	19,5
2. Acquisitions d'immobilisations corporelles		15,9	17,1	19,1	18,4	20,4	24,1	27,1	24,7
3. Acquisitions d'immobilisations financières		5,1	7,8	8,8	11,6	13,7	22,7	21,0	18,1
4. Rentabilité nette des capitaux propres (en p.c.)		8,8	8,9	9,0	8,9	10,8	19,3	9,1	4,7
5. Capitaux propres / Ensemble des moyens d'action (en p.c.)		32,6	35,1	36,6	37,0	35,5	36,7	36,9	35,8

¹ Ces ratios sont calculés sur la base des données globalisées relatives à l'ensemble des sociétés du regroupement considéré qui ont mentionné leur chiffre d'affaires.

² Le résultat brut d'exploitation et l'excédent brut d'exploitation se confondent à une rubrique près : les charges d'exploitation portées à l'actif au titre de frais de restructuration ; ces charges interviennent en déduction des charges d'exploitation dans le calcul du résultat brut d'exploitation et influencent donc favorablement celui-ci ; elles n'affectent par contre pas l'excédent brut d'exploitation.

³ Les « Autres charges d'exploitation » comprennent, d'une part, les impôts et taxes relatifs à l'exploitation et, d'autre part, les autres charges d'exploitation au sens strict.

⁴ Ce ratio peut différer légèrement de la valeur obtenue comme résultat du calcul arithmétique appliqué à ses composantes, parce que les nombres ont été arrondis.

⁵ Ces ratios sont calculés sur la base des données globalisées relatives à l'ensemble des sociétés du regroupement considéré qui ont mentionné l'effectif de leur personnel.

⁶ Cf. tableau XII-1b.2.

⁷ Produit des immobilisations financières + produit des actifs financiers circulants.

⁸ Subsides en intérêts + solde des autres produits et charges financiers + solde des produits et charges exceptionnels autres que corrections de valeur + charges portées à l'actif au titre de frais de restructuration + intervention d'associés dans la perte - bénéfice à distribuer aux administrateurs, gérants et autres allocataires.

XII - 3a. — COMMERCE — GLOBALISATION DES BILANS APRES REPARTITION

Schémas complets et abrégés

(milliards de francs)¹

	Total des entreprises							
	1984	1985	1986	1987	1988	1989	1990	1991
Nombre de comptes annuels	33.337	39.634	39.956	45.067	48.042	51.113	55.270	59.961
ACTIF								
A. Actifs immobilisés								
I. Frais d'établissement	1,9	3,0	2,9	2,8	2,1	1,8	2,3	2,7
II. Immobilisations incorporelles	11,6	13,3	14,7	16,4	19,6	22,5	24,3	25,9
III. Immobilisations corporelles								
a. Terrains et constructions	89,4	101,7	109,3	126,3	143,1	173,7	200,1	224,6
b. Installations, machines et outillage	47,0	54,1	57,2	64,3	74,2	90,7	92,6	99,3
c. Mobilier et matériel roulant	21,7	26,7	30,7	35,3	39,8	45,2	49,3	52,8
d. Location-financement et droits similaires	12,0	14,3	14,7	16,4	18,1	20,8	24,3	26,1
e. Autres immobilisations corporelles	16,0	18,0	19,6	21,5	22,9	26,7	33,1	37,1
f. Immobilisations en cours et acomptes versés	3,1	4,5	4,1	6,3	11,5	10,1	10,2	9,2
Total des immobilisations corporelles	189,2	219,3	235,6	270,3	309,7	367,2	409,6	449,1
IV. Immobilisations financières	113,7	135,4	172,5	174,4	211,7	275,9	355,1	416,4
Total des actifs immobilisés	316,4	371,1	425,6	463,8	543,0	667,4	791,4	894,1
B. Actifs circulants								
V. Créances à plus d'un an								
a. Créances commerciales	19,3	19,3	25,3	27,3	30,0	32,1	23,3	26,1
b. Autres créances	6,0	7,3	8,7	9,7	9,2	15,5	10,9	9,8
Total des créances à plus d'un an	25,3	26,6	34,0	37,0	39,2	47,6	34,2	35,9
VI. Stocks & commandes en cours d'exécution								
a. Stocks	345,7	390,7	402,6	423,1	470,6	513,1	546,2	577,6
b. Commandes en cours d'exécution	3,7	4,7	3,9	3,0	5,7	5,8	5,7	6,8
Total des stocks et commandes en cours d'exécution	349,3	395,3	406,5	426,2	476,3	518,9	551,9	584,4
VII. Créances à un an au plus								
a. Créances commerciales	489,3	543,9	502,7	525,4	594,7	656,8	675,2	700,0
b. Autres créances	57,1	78,5	76,2	81,5	90,9	115,0	115,9	137,9
Total des créances à un an au plus	546,4	622,4	578,9	606,9	685,6	771,7	791,0	837,9
VIII. Placements de trésorerie	58,6	72,4	67,9	86,5	101,5	120,1	122,9	115,4
IX. Valeurs disponibles	79,4	88,3	91,2	95,3	102,9	116,7	124,5	132,6
X. Comptes de régularisation	14,9	16,1	15,7	17,4	21,1	24,0	26,4	30,5
Total des actifs circulants	1.073,9	1.221,2	1.194,3	1.269,3	1.426,7	1.599,1	1.651,0	1.736,7
TOTAL DU BILAN	1.390,3	1.592,2	1.619,9	1.733,2	1.969,7	2.266,5	2.442,4	2.630,8

PASSIF								
A. Capitaux propres								
I. Capital	190,0	222,0	251,1	259,9	279,1	312,8	348,6	380,7
II. Primes d'émission	2,1	3,6	6,5	8,7	10,1	23,5	26,5	34,9
III. Plus-values de réévaluation	8,1	7,0	6,7	6,6	6,1	6,5	6,5	7,4
IV. Réserves								
a. Réserve légale	10,4	12,2	13,7	14,6	16,1	18,0	19,2	21,1
b. Réserves indisponibles	7,3	7,9	8,3	7,9	8,3	8,9	8,9	8,9
c. Réserves immunisées	26,8	25,4	24,5	29,2	35,5	44,3	47,5	43,6
d. Réserves disponibles	89,0	105,6	116,3	126,9	138,8	155,0	163,8	175,3
Total des réserves	133,5	151,1	162,8	178,7	198,6	226,1	239,4	248,9
V. Bénéfice reporté	43,9	65,4	77,5	76,2	88,2	97,3	111,4	129,3
Perte reportée	-48,4	-55,1	-56,2	-59,1	-54,7	-61,7	-73,3	-92,2
VI. Subsidés en capital	1,6	1,8	1,9	2,3	2,3	2,4	2,3	2,2
Total des capitaux propres	330,7	395,7	450,3	473,2	529,7	607,0	661,3	711,1
B. VII. Provisions et impôts différés								
a. Provisions pour risques et charges	19,1	22,8	22,7	25,0	26,9	31,8	30,9	35,1
b. Impôts différés								
Total provisions et impôts différés	19,1	22,8	22,7	25,0	26,9	31,8	30,9	35,1
C. Dettes								
VIII. Dettes à plus d'un an								
a. Dettes financières	102,4	115,3	138,2	166,4	190,4	249,4	295,3	324,4
dont : établissements de crédit ³	(68,4)	(76,8)	(95,4)	(117,2)	(134,7)	(163,6)	(194,7)	(206,9)
b. Dettes commerciales	4,9	4,6	3,8	3,5	3,2	3,0	4,6	5,2
c. Acomptes reçus sur commandes	0,2	1,0	1,2	0,8	0,2	0,5	0,5	0,5
d. Autres dettes	22,6	27,7	25,2	23,3	25,6	32,4	32,6	38,9
Total des dettes à plus d'un an	130,1	148,5	168,4	194,0	219,4	285,2	332,9	369,1
IX. Dettes à un an au plus								
a. Dettes à plus d'un an échéant dans l'année	16,7	19,1	20,3	26,7	35,1	43,8	45,4	53,8
b. Dettes financières	201,2	234,0	199,7	220,1	263,5	310,8	341,3	354,6
dont : établissements de crédit ³	(192,0)	(207,2)	(183,8)	(200,4)	(224,6)	(272,2)	(282,7)	(291,2)
c. Dettes commerciales	508,6	563,5	541,0	567,1	641,3	690,2	718,1	745,0
d. Acomptes reçus sur commandes	9,9	13,2	13,1	12,3	16,9	16,4	19,0	20,1
e. Dettes fiscales, salariales et sociales	62,6	73,4	77,3	82,9	89,2	99,9	106,7	117,8
f. Autres dettes	89,8	99,9	103,5	108,5	121,1	149,4	149,0	183,3
Total des dettes à un an au plus	888,8	1.003,1	954,8	1.017,7	1.167,2	1.310,4	1.379,5	1.474,6
X. Comptes de régularisation	21,5	22,1	23,7	23,3	26,4	32,1	37,7	40,9
Total des dettes	1.040,4	1.173,7	1.146,9	1.235,0	1.413,0	1.627,8	1.750,1	1.884,6

¹ Une rubrique totalisante peut différer légèrement de la somme des rubriques qui la composent parce que les montants ont été arrondis.

² Etablissements de crédit, dettes de location-financement et assimilées.

XII - 3b. 1. — COMMERCE — GLOBALISATION DES FLUX DE RESULTATS

Schémas complets et abrégés

(milliards de francs)¹

	Total des entreprises								
	Opérateur	1984	1985	1986	1987	1988	1989	1990	1991
Nombre de comptes annuels		33.337	39.634	39.956	45.067	48.042	51.113	55.270	59.961
FLUX DE RESULTATS									
Valeur ajoutée brute, y compris les subsides d'exploitation		434,1	496,6	525,4	549,6	609,2	663,7	706,3	755,3
Frais de personnel	-	268,4	313,0	323,5	343,3	364,3	400,7	431,3	467,2
Amortissements et réductions de valeur sur frais d'établissement, sur immobilisations incorporelles et corporelles	-	39,0	46,4	51,7	59,3	71,1	82,2	90,6	101,8
Réductions de valeur nettes sur stocks, sur commandes en cours d'exécution et sur créances commerciales	-	4,6	5,9	6,2	5,2	6,2	6,6	7,0	7,7
Provisions nettes pour risques et charges	-	3,6	3,0	2,5	2,6	2,2	1,4	1,6	1,3
Autres charges d'exploitation ²	-	54,9	61,1	53,8	51,0	50,6	55,9	59,2	59,4
Charges d'exploitation portées à l'actif au titre de frais de restructuration	+	0,3	1,1	1,1	0,9	0,5	0,6	0,6	0,9
Résultat d'exploitation	=	63,9	68,3	88,8	89,1	115,3	117,5	117,1	118,8
Produits financiers	+	57,1	62,3	56,1	53,0	51,4	78,5	91,6	93,3
Charges financières	-	69,9	65,2	64,2	60,9	68,7	93,2	112,2	127,2
Résultat courant avant impôts	=	51,1	65,4	80,7	81,2	98,0	102,8	96,5	84,8
Produits exceptionnels	+	13,9	14,4	17,1	19,2	24,6	30,2	24,9	37,9
Charges exceptionnelles	-	13,9	13,5	19,5	18,4	24,2	24,3	20,3	22,4
Résultat de l'exercice avant impôts	=	51,1	66,3	78,3	82,0	98,4	108,7	101,1	100,3
Transfert net (+) ou prélèvement net (-) aux impôts différés	-								0,1
Impôts sur le résultat	-	18,4	21,4	25,2	27,3	30,4	32,4	36,7	37,6
Résultat de l'exercice	=	32,7	44,9	53,1	54,7	68,0	76,3	64,4	62,5
Transfert net aux réserves immunisées	-	1,0	2,6	1,7	5,5	8,0	7,6	5,8	-0,8
Bénéfice reporté de l'exercice précédent	+	41,9	53,7	64,3	66,6	78,6	87,2	95,2	109,0
Perte reportée de l'exercice précédent	-	41,4	47,3	50,1	52,9	50,4	54,9	58,3	67,4
RESULTAT A AFFECTER	=	32,2	48,7	65,6	62,9	88,2	100,9	95,5	104,9
AFFECTATIONS ET PRELEVEMENTS									
Prélèvements nets sur (+) ou affectations nettes (-) aux capitaux propres	+	8,3	21,0	35,8	31,5	49,9	51,0	-54,6	-52,9
Intervention d'associés dans la perte	+	1,6	1,4	1,5	1,3	1,0	0,8	0,8	0,9
Bénéfice à distribuer	-	25,5	29,1	31,3	32,7	39,3	50,7	41,6	52,9
dont : rémunération du capital		(20,9)	(24,5)	(26,7)	(27,8)	(33,2)	(45,1)	(36,5)	(48,0)

¹ Les soldes qui apparaissent dans ce tableau peuvent s'écarter légèrement de la différence entre les montants des rubriques qui interviennent dans leur calcul parce que les nombres ont été arrondis.

² Les « Autres charges d'exploitation » comprennent, d'une part, les impôts et taxes relatifs à l'exploitation et, d'autre part, les autres charges d'exploitation au sens strict.

XII - 3b. 2. — COMMERCE — GLOBALISATION DES FLUX DE RESULTATS

Schémas complets

(milliards de francs)¹

	Total des entreprises								
	Opérateur	1984	1985	1986	1987	1988	1989	1990	1991
Nombre de comptes annuels		4.669	4.446	4.178	4.282	4.416	4.635	4.966	5.155
FLUX DE RESULTATS CONCOURANT A LA FORMATION DE L'EPARGNE BRUTE									
Valeur ajoutée brute avant subsides d'exploitation		324,0	347,7	359,6	368,7	413,4	455,2	474,9	502,1
Subsides d'exploitation	+	2,3	2,0	1,7	2,9	5,3	3,4	3,1	4,5
Valeur ajoutée brute, y compris les subsides d'exploitation	=	326,3	349,7	361,3	371,6	418,7	458,5	478,0	506,6
Frais de personnel	-	205,4	225,8	224,8	233,2	246,5	273,3	287,5	308,7
Impôts et taxes relatifs à l'exploitation	-	29,6	32,0	30,9	34,2	36,7	41,4	40,7	46,1
Autres charges d'exploitation	-	5,8	6,4	4,8	4,1	4,2	6,2	9,8	5,0
Excédent brut d'exploitation	=	85,5	85,5	100,7	100,1	131,3	137,7	140,1	146,7
Produit des immobilisations financières	+	13,6	21,0	17,0	13,6	13,2	24,2	26,3	26,6
Produit des actifs financiers circulants	+	16,5	17,2	14,8	12,7	13,3	22,2	22,9	21,3
Subsides en intérêts	+	0,3	0,3	0,3	0,3	0,4	0,5	0,5	0,5
Charge des dettes	-	32,2	31,7	28,4	25,6	28,4	38,4	52,5	56,4
Solde des autres produits et charges financiers	+	-5,7	-2,3	-3,7	-1,0	-6,5	-9,3	-2,8	-7,6
Solde des produits et charges exceptionnels autres que corrections de valeur	+	0,7	1,8	1,3	4,9	-0,1	-0,8	0,6	1,9
Charges portées à l'actif au titre de frais de restructuration	+	0,4	1,2	1,2	0,9	0,7	0,6	1,0	1,0
Impôts sur le résultat	-	14,6	15,9	17,9	19,0	21,4	22,3	25,1	26,0
Intervention d'associés dans la perte	+	1,0	0,7	1,0	0,9	0,6	0,4	0,5	0,3
Bénéfice à distribuer	-	21,6	24,0	25,6	26,3	32,2	43,9	35,5	46,2
<i>dont : rémunération du capital</i>		(19,9)	(22,8)	(24,6)	(25,2)	(30,2)	(42,2)	(33,9)	(44,7)
EPARGNE BRUTE	=	44,0	53,9	60,8	61,6	70,9	70,9	75,7	62,1
COMPOSITION DE L'EPARGNE BRUTE									
Résultat net après impôts		26,6	35,3	39,3	39,0	50,4	60,4	52,0	52,6
Amortissements d'exploitation	+	28,5	31,0	32,6	35,7	43,0	49,5	52,4	58,9
Amortissements nets exceptionnels	+	0,1	1,1	2,7	0,5	1,1	1,0	1,2	1,7
Provisions et impôts différés nets	+	4,0	3,7	3,1	3,0	3,7	0,3	2,9	3,4
Réductions de valeurs nettes	+	8,4	9,3	9,6	12,4	15,3	14,7	9,3	9,4
Plus-values nettes réalisées et subsides reçus en capital	-	3,0	3,1	1,9	3,7	11,0	11,6	7,1	18,1
Intervention d'associés dans la perte	+	1,0	0,7	1,0	0,9	0,6	0,4	0,5	0,3
Bénéfice à distribuer	-	21,6	24,0	25,6	26,3	32,2	43,9	35,5	46,2

¹ Les soldes et rubriques totalisantes peuvent s'écarter légèrement de la différence entre les montants des rubriques qui interviennent dans leur calcul parce que les nombres ont été arrondis.

XII - 3c. — COMMERCE — GLOBALISATION DES FLUX D'INVESTISSEMENTS

(milliards de francs)

	Total des entreprises							
	1984	1985	1986	1987	1988	1989	1990	1991
I. Schémas complets et abrégés								
<i>Nombre de comptes annuels</i>	33.337	39.634	39.956	45.067	48.042	51.113	55.270	59.961
A. Immobilisations incorporelles								
Acquisitions, y compris la production immobilisée	4,2	4,9	6,6	7,2	12,1	13,5	12,2	10,8
Cessions et retraits (valeur nette comptable)	0,3	0,3	0,3	0,3	0,6	0,8	0,6	0,7
B. Immobilisations corporelles								
Acquisitions, y compris la production immobilisée	60,6	69,3	80,9	100,3	126,8	148,4	155,0	154,5
Cessions et retraits (valeur nette comptable)	9,3	8,9	9,8	11,4	15,5	18,7	16,8	16,6
C. Immobilisations financières								
Acquisitions	29,4	38,4	62,4	40,3	60,7	113,6	115,1	96,5
Cessions (valeur nette comptable)	6,3	12,4	16,5	7,6	12,8	46,4	29,3	24,3
II. Schémas complets								
<i>Nombre de comptes annuels</i>	4.669	4.446	4.178	4.282	4.416	4.635	4.966	5.155
A. Immobilisations incorporelles								
Acquisitions, y compris la production immobilisée	2,0	2,2	3,8	3,1	6,8	7,1	5,6	3,9
Cessions et retraits (valeur nette comptable)	0,2	0,1	0,2	0,2	0,4	0,4	0,2	0,3
B. Immobilisations corporelles								
Acquisitions, y compris la production immobilisée	41,7	42,6	46,4	57,0	73,0	84,8	84,3	80,3
Cessions et retraits (valeur nette comptable)	7,0	5,4	7,2	8,3	11,6	13,8	11,1	10,7
C. Immobilisations financières								
Acquisitions	28,4	37,1	59,9	37,1	55,6	103,1	108,4	88,4
Cessions (valeur nette comptable)	6,2	12,0	16,0	7,0	12,0	45,4	25,1	21,7

XII - 3d. — COMMERCE — RATIOS CALCULES SUR LA BASE DES GLOBALISATIONS DE COMPTES ANNUELS

(en p.c. de la valeur ajoutée, sauf indication contraire)

	Total des entreprises								
	Opérateur	1984	1985	1986	1987	1988	1989	1990	1991
I. Schémas complets et abrégés									
Nombre de comptes annuels		33.337	39.634	39.956	45.067	48.042	51.113	55.270	59.961
1. Marges sur ventes (en p.c.) ¹									
1.1 Résultat brut d'exploitation ² / Chiffre d'affaires		2,8	2,8	3,6	3,7	4,3	4,1	3,9	3,9
1.2 Résultat net d'exploitation / Chiffre d'affaires		1,6	1,6	2,2	2,1	2,6	2,4	2,2	2,1
2. Répartition primaire de la valeur ajoutée									
2.1 Frais de personnel		61,8	63,0	61,6	62,5	59,8	60,4	61,1	61,9
2.2 Autres charges d'exploitation ³		12,7	12,3	10,2	9,2	8,3	8,4	8,4	7,9
2.3 Excédent brut d'exploitation ^{2,4} = 100 p.c. - (2.1) - (2.2)		25,5	24,7	28,2	28,3	31,9	31,2	30,5	30,3
3. Productivité et coût du travail (en milliers de BEF) ⁵									
3.1 Valeur ajoutée par personne occupée		1.391	1.431	1.521	1.525	1.626	1.685	1.719	1.767
3.2 Frais de personnel par personne occupée		872	914	951	965	984	1.029	1.064	1.107
4. Acquisitions d'immobilisations corporelles		13,9	14,0	15,4	18,2	20,8	22,4	21,9	20,5
5. Rentabilité nette des capitaux propres (en p.c.)		9,9	11,4	11,8	11,6	12,8	12,6	9,7	8,8
6. Capitaux propres / Ensemble des moyens d'action (en p.c.)		23,8	24,9	27,8	27,3	26,9	26,8	27,1	27,0
II. Schémas complets									
Nombre de comptes annuels		4.669	4.446	4.178	4.282	4.416	4.635	4.966	5.155
1. Principaux flux concourant à la formation de l'épargne brute ⁶									
1.1 Valeur ajoutée brute, y compris les subsides d'exploitation		100	100	100	100	100	100	100	100
1.2 Frais de personnel	-	63,0	64,6	62,2	62,8	58,9	59,6	60,1	60,9
1.3 Impôts et taxes d'exploitation	-	9,1	9,2	8,6	9,2	8,8	9,0	8,5	9,1
1.4 Autres charges d'exploitation	-	1,8	1,8	1,3	1,1	1,0	1,4	2,0	1,0
1.5 Excédent brut d'exploitation ^{2,4}	=	26,2	24,4	27,9	26,9	31,4	30,0	29,3	29,0
1.6 Produit des actifs financiers ⁷	+	9,2	10,9	8,8	7,1	6,3	10,1	10,3	9,5
1.7 Charge des dettes	-	9,9	9,1	7,9	6,9	6,8	8,4	11,0	11,1
1.8 Impôts sur le résultat	-	4,5	4,5	5,0	5,1	5,1	4,9	5,3	5,1
1.9 Rémunération du capital	-	6,1	6,5	6,8	6,8	7,2	9,2	7,1	8,8
1.10 Solde des autres flux ⁸	+	-1,4	0,2	-0,2	1,4	-1,6	-2,2	-0,4	-1,1
1.11 Epargne brute ⁴	=	13,5	15,4	16,9	16,6	16,9	15,5	15,8	12,3
2. Acquisitions d'immobilisations corporelles		12,8	12,2	12,9	15,3	17,4	18,5	17,6	15,9
3. Acquisitions d'immobilisations financières		8,7	10,6	16,6	10,0	13,3	22,5	22,7	17,5
4. Rentabilité nette des capitaux propres (en p.c.)		10,1	11,7	11,7	11,5	13,4	13,8	11,0	10,3
5. Capitaux propres / Ensemble des moyens d'action (en p.c.)		23,2	24,3	27,7	26,8	26,2	26,4	26,7	26,9

¹ Ces ratios sont calculés sur la base des données globalisées relatives à l'ensemble des sociétés du regroupement considéré qui ont mentionné leur chiffre d'affaires.

² Le résultat brut d'exploitation et l'excédent brut d'exploitation se confondent à une rubrique près : les charges d'exploitation portées à l'actif au titre de frais de restructuration ; ces charges interviennent en déduction des charges d'exploitation dans le calcul du résultat brut d'exploitation et influencent donc favorablement celui-ci ; elles n'affectent par contre pas l'excédent brut d'exploitation.

³ Les « Autres charges d'exploitation » comprennent, d'une part, les impôts et taxes relatifs à l'exploitation et, d'autre part, les autres charges d'exploitation au sens strict.

⁴ Ce ratio peut différer légèrement de la valeur obtenue comme résultat du calcul arithmétique appliqué à ses composantes, parce que les nombres ont été arrondis.

⁵ Ces ratios sont calculés sur la base des données globalisées relatives à l'ensemble des sociétés du regroupement considéré qui ont mentionné l'effectif de leur personnel.

⁶ Cf. tableau XII-1b.2.

⁷ Produit des immobilisations financières + produit des actifs financiers circulants.

⁸ Subsides en intérêts + solde des autres produits et charges financiers + solde des produits et charges exceptionnels autres que corrections de valeur + charges portées à l'actif au titre de frais de restructuration + intervention d'associés dans la perte - bénéfice à distribuer aux administrateurs, gérants et autres allocataires.

XII - 4a. — SERVICES NON FINANCIERS PRIVES* — GLOBALISATION DES BILANS APRES REPARTITION

Schémas complets et abrégés

(milliards de francs)¹

	Total des entreprises							
	1984	1985	1986	1987	1988	1989	1990	1991
Nombre de comptes annuels	19.336	23.394	24.320	28.512	32.220	36.188	41.764	47.907
ACTIF								
A. Actifs immobilisés								
I. Frais d'établissement	4,7	4,4	5,0	4,3	3,4	1,8	1,9	2,0
II. Immobilisations incorporelles	7,7	10,8	12,5	16,9	22,4	33,9	40,3	37,4
III. Immobilisations corporelles								
a. Terrains et constructions	308,2	343,0	356,9	372,8	412,4	467,9	539,9	609,5
b. Installations, machines et outillage	38,2	45,1	47,4	60,8	68,3	87,0	100,9	106,8
c. Mobilier et matériel roulant	66,0	58,4	71,0	77,0	80,9	103,7	122,9	124,6
d. Location-financement et droits similaires	16,4	17,5	20,6	21,8	25,5	37,8	37,3	45,7
e. Autres immobilisations corporelles	31,2	38,8	39,1	44,1	53,6	66,7	84,2	99,1
f. Immobilisations en cours et acomptes versés	16,6	17,3	16,9	16,2	22,7	27,9	29,8	40,8
Total des immobilisations corporelles	476,7	520,0	551,9	592,6	663,4	791,0	915,0	1.026,6
IV. Immobilisations financières	64,7	86,1	105,5	132,1	180,4	262,1	333,8	408,7
Total des actifs immobilisés	553,8	621,3	674,9	746,0	869,6	1.088,8	1.291,0	1.474,6
B. Actifs circulants								
V. Créances à plus d'un an								
a. Créances commerciales	15,2	10,9	14,2	13,4	21,0	21,7	25,1	44,4
b. Autres créances	26,0	35,5	32,8	67,1	74,4	89,3	91,5	85,1
Total des créances à plus d'un an	41,1	46,4	47,0	80,5	95,4	111,0	116,6	129,5
VI. Stocks & commandes en cours d'exécution								
a. Stocks	43,5	45,8	46,9	46,7	51,1	58,4	76,3	100,9
b. Commandes en cours d'exécution	43,1	52,4	60,1	39,0	22,9	24,5	36,3	43,5
Total des stocks et commandes en cours d'exécution	86,6	98,2	107,0	85,6	73,9	82,9	112,5	144,3
VII. Créances à un an au plus								
a. Créances commerciales	155,1	189,8	198,6	209,0	241,9	302,8	351,7	399,6
b. Autres créances	52,5	60,7	75,8	87,6	113,2	133,4	155,5	161,7
Total des créances à un an au plus	207,5	250,5	274,4	296,6	355,1	436,2	507,1	561,4
VIII. Placements de trésorerie	51,7	58,3	63,1	68,2	93,9	120,3	135,0	138,6
IX. Valeurs disponibles	51,1	51,8	57,3	66,0	74,5	82,4	93,4	103,4
X. Comptes de régularisation	17,4	22,3	21,8	20,3	22,2	28,3	31,8	36,0
Total des actifs circulants	455,4	527,5	570,6	617,2	715,1	861,1	996,4	1.113,3
TOTAL DU BILAN	1.009,2	1.148,9	1.245,5	1.363,1	1.584,7	1.949,9	2.287,4	2.587,9

PASSIF								
A. Capitaux propres								
I. Capital	180,8	205,1	231,9	280,7	343,3	392,2	474,5	543,2
II. Primes d'émission	3,9	4,1	4,1	6,2	15,2	21,2	30,7	41,8
III. Plus-values de réévaluation	8,1	8,2	7,2	7,6	9,6	10,2	11,6	12,1
IV. Réserves								
a. Réserve légale	5,0	6,1	6,9	7,9	9,2	10,9	12,4	14,1
b. Réserves indisponibles	4,4	4,8	5,2	5,4	5,0	5,3	5,8	6,4
c. Réserves immunisées	20,0	24,6	33,7	38,0	43,0	61,0	64,1	58,0
d. Réserves disponibles	36,4	45,0	50,1	56,9	65,2	73,0	81,5	89,8
Total des réserves	65,8	80,5	95,8	108,2	122,4	150,2	163,8	168,4
V. Bénéfice reporté	15,2	19,8	24,4	29,1	37,9	49,1	57,2	65,1
Perte reportée	-57,8	-64,2	-66,0	-62,3	-70,8	-67,6	-99,6	-108,5
VI. Subsidés en capital	0,9	1,2	1,6	2,0	2,6	3,4	3,7	3,6
Total des capitaux propres	216,9	254,7	299,0	371,4	460,1	558,6	642,0	725,7
B. VII. Provisions et impôts différés								
a. Provisions pour risques et charges	16,0	18,1	19,2	21,0	23,9	25,0	30,2	37,8
b. Impôts différés								0,7
Total provisions et impôts différés	16,0	18,1	19,2	21,0	23,9	25,0	30,2	38,6
C. Dettes								
VIII. Dettes à plus d'un an								
a. Dettes financières	367,7	400,5	425,4	454,4	505,3	611,6	723,4	793,9
dont : établissements de crédit ²	(319,8)	(349,7)	(369,8)	(399,1)	(436,7)	(509,4)	(578,7)	(614,6)
b. Dettes commerciales	2,8	1,7	1,4	1,4	1,4	1,5	1,2	1,5
c. Acomptes reçus sur commandes	17,0	16,8	13,4	13,6	2,9	3,5	3,7	4,1
d. Autres dettes	33,4	38,5	36,5	38,4	43,4	48,7	55,6	68,2
Total des dettes à plus d'un an	420,9	457,6	476,7	507,8	553,1	665,2	783,8	867,7
IX. Dettes à un an au plus								
a. Dettes à plus d'un an échéant dans l'année	40,8	36,4	40,7	51,2	54,8	67,4	89,0	116,6
b. Dettes financières	49,8	63,3	68,5	66,1	82,4	130,8	177,4	182,9
dont : établissements de crédit ²	(44,4)	(54,4)	(58,5)	(55,5)	(66,3)	(98,5)	(128,2)	(130,9)
c. Dettes commerciales	120,6	149,0	152,4	161,2	192,2	234,4	263,9	314,8
d. Acomptes reçus sur commandes	21,2	26,7	31,2	27,0	31,2	38,0	46,2	48,2
e. Dettes fiscales, salariales et sociales	34,6	39,8	42,7	47,2	53,0	60,6	67,9	77,9
f. Autres dettes	55,9	67,1	80,6	78,4	102,1	131,3	139,4	162,3
Total des dettes à un an au plus	322,9	382,3	416,2	431,0	515,7	662,6	783,9	902,7
X. Comptes de régularisation	32,4	36,2	34,3	31,9	32,0	38,5	47,5	53,2
Total des dettes	776,2	876,1	927,2	970,8	1.100,7	1.366,2	1.615,2	1.823,6

¹ Une rubrique totalisante peut différer légèrement de la somme des rubriques qui la composent parce que les montants ont été arrondis.

² Etablissements de crédit, dettes de location-financement et assimilées.

* A l'exclusion des centres de coordination.

XII - 4b. 1. — SERVICES NON FINANCIERS PRIVES* — GLOBALISATION DES FLUX DE RESULTATS

Schémas complets et abrégés

(milliards de francs)¹

	Total des entreprises								
	Opérateur	1984	1985	1986	1987	1988	1989	1990	1991
Nombre de comptes annuels		19.336	23.394	24.320	28.512	32.220	36.188	41.764	47.907
FLUX DE RESULTATS									
Valeur ajoutée brute, y compris les subsides d'exploitation		260,4	306,7	326,0	353,4	404,8	456,0	526,4	585,1
Frais de personnel	-	161,4	191,3	202,4	221,3	247,0	272,8	320,1	352,2
Amortissements et réductions de valeur sur frais d'établissement, sur immobilisations incorporelles et corporelles	-	42,4	49,0	55,9	63,9	79,1	91,8	111,8	125,2
Réductions de valeur nettes sur stocks, sur commandes en cours d'exécution et sur créances commerciales	-	2,1	2,2	2,7	2,7	3,2	3,3	3,1	5,5
Provisions nettes pour risques et charges	-	1,1	1,3	1,2	2,0	1,9	1,6	3,5	1,6
Autres charges d'exploitation ²	-	20,2	24,5	19,0	16,3	16,8	19,5	28,6	26,9
Charges d'exploitation portées à l'actif au titre de frais de restructuration	+	0,3	0,1	0,1	0,1	0,1	0,2	0,2	0,2
Résultat d'exploitation	=	33,5	38,5	44,9	47,3	56,9	67,2	59,5	73,8
Produits financiers	+	19,9	24,7	26,3	29,7	35,0	56,1	59,1	67,9
Charges financières	-	33,3	38,8	39,1	41,5	45,5	62,6	82,4	99,9
Résultat courant avant impôts	=	20,1	24,4	32,1	35,5	46,4	60,7	36,2	41,8
Produits exceptionnels	+	9,7	13,5	17,9	15,3	19,6	33,9	27,8	26,7
Charges exceptionnelles	-	6,7	9,3	10,1	11,6	14,1	18,9	27,5	27,7
Résultat de l'exercice avant impôts	=	23,1	28,6	39,9	39,2	51,9	75,7	36,5	40,8
Transfert net (+) ou prélèvement net (-) aux impôts différés	-								0,4
Impôts sur le résultat	-	8,2	9,5	10,9	11,4	13,7	15,7	18,3	20,7
Résultat de l'exercice	=	14,9	19,1	29,0	27,8	38,2	60,0	18,2	19,7
Transfert net aux réserves immunisées	-	2,0	4,2	9,0	4,2	5,9	18,7	5,1	3,1
Bénéfice reporté de l'exercice précédent	+	11,7	16,0	19,0	23,3	28,4	34,6	47,9	56,5
Perte reportée de l'exercice précédent	-	54,2	58,9	60,5	63,4	62,3	62,1	69,6	124,1
RESULTAT A AFFECTER	=	-29,6	-28,0	-21,5	-16,5	-1,6	13,8	-8,6	-50,9
AFFECTATIONS ET PRELEVEMENTS									
Prélèvements nets sur (+) ou affectations nettes (-) aux capitaux propres	+	38,8	40,3	35,8	33,4	22,3	10,5	31,9	75,7
Intervention d'associés dans la perte	+	0,8	1,0	1,0	0,8	0,8	0,8	0,3	0,5
Bénéfice à distribuer	-	10,0	13,3	15,3	17,7	21,5	25,1	23,6	25,3
dont : rémunération du capital		(8,3)	(10,3)	(12,1)	(14,1)	(17,5)	(20,9)	(19,1)	(20,1)

¹ Les soldes qui apparaissent dans ce tableau peuvent s'écarter légèrement de la différence entre les montants des rubriques qui interviennent dans leur calcul parce que les nombres ont été arrondis.

² Les « Autres charges d'exploitation » comprennent, d'une part, les impôts et taxes relatifs à l'exploitation et, d'autre part, les autres charges d'exploitation au sens strict.

* A l'exclusion des centres de coordination.

XII - 4b. 2. — SERVICES NON FINANCIERS PRIVES* — GLOBALISATION DES FLUX DE RESULTATS

Schémas complets

(milliards de francs)¹

	Total des entreprises								
	Opérateur	1984	1985	1986	1987	1988	1989	1990	1991
Nombre de comptes annuels		2.581	2.704	2.738	2.859	3.014	3.260	3.680	4.027
FLUX DE RESULTATS CONCOURANT A LA FORMATION DE L'EPARGNE BRUTE									
Valeur ajoutée brute avant subsides d'exploitation		190,2	210,6	221,1	234,1	266,5	299,5	341,8	387,1
Subsides d'exploitation	+	2,1	2,6	0,5	0,7	1,7	2,2	7,9	3,8
Valeur ajoutée brute, y compris les subsides d'exploitation	=	192,2	213,1	221,6	234,8	268,2	301,6	349,7	391,0
Frais de personnel	-	123,5	138,9	143,8	153,9	170,2	186,0	220,2	241,8
Impôts et taxes relatifs à l'exploitation	-	3,8	4,8	5,0	4,8	4,3	5,3	6,2	7,7
Autres charges d'exploitation	-	5,1	5,8	3,7	4,0	5,8	7,8	15,3	12,3
Excédent brut d'exploitation	=	59,8	63,6	69,1	72,0	87,8	102,3	108,1	129,2
Produit des immobilisations financières	+	3,1	4,2	5,3	6,9	8,7	18,9	15,7	18,8
Produit des actifs financiers circulants	+	8,5	9,5	8,8	9,4	13,4	19,9	24,6	26,8
Subsides en intérêts	+	0,9	0,9	0,8	0,8	0,9	0,9	0,7	0,7
Charge des dettes	-	22,8	24,3	23,9	24,0	28,1	35,7	49,7	62,4
Solde des autres produits et charges financiers	+	-0,7	-1,3	-0,2	-1,3	0,2	-2,4	-2,5	-1,0
Solde des produits et charges exceptionnels autres que corrections de valeur	+	1,7	0,1	0,8	0,9	1,2	6,0	2,2	-3,1
Charges portées à l'actif au titre de frais de restructuration	+	0,3	0,2	0,2	0,8	0,5	0,3	0,2	0,3
Impôts sur le résultat	-	5,9	6,3	6,9	6,5	8,1	8,3	9,6	11,1
Intervention d'associés dans la perte	+	0,2	0,6	0,7	0,6	0,7	0,7	0,1	0,3
Bénéfice à distribuer	-	7,5	10,0	11,4	13,1	16,3	19,9	18,5	20,0
<i>dont : rémunération du capital</i>		(7,0)	(8,5)	(9,7)	(11,3)	(14,5)	(17,7)	(16,1)	(17,1)
EPARGNE BRUTE	=	37,7	37,3	43,3	46,5	60,8	83,0	71,4	78,5
COMPOSITION DE L'EPARGNE BRUTE									
Résultat net après impôts		10,9	13,1	20,1	16,5	24,4	44,6	8,1	12,8
Amortissements d'exploitation	+	31,5	33,4	36,2	39,2	48,4	55,4	68,9	77,8
Amortissements nets exceptionnels	+	1,1	0,8	2,0	1,2	1,9	3,9	0,8	1,4
Provisions et impôts différés nets	+	1,2	1,1	0,7	1,6	1,7	2,2	4,5	1,2
Réductions de valeurs nettes	+	2,9	3,1	3,9	5,7	7,5	9,2	16,9	11,1
Plus-values nettes réalisées et subsides reçus en capital	-	2,7	4,7	8,9	5,2	7,5	13,1	9,5	6,0
Intervention d'associés dans la perte	+	0,2	0,6	0,7	0,6	0,7	0,7	0,1	0,3
Bénéfice à distribuer	-	7,5	10,0	11,4	13,1	16,3	19,9	18,5	20,0

¹ Les soldes et rubriques totalisantes peuvent s'écarter légèrement de la différence entre les montants des rubriques qui interviennent dans leur calcul parce que les nombres ont été arrondis.

* A l'exclusion des centres de coordination.

XII - 4c. — SERVICES NON FINANCIERS PRIVES* — GLOBALISATION DES FLUX D'INVESTISSEMENTS

(milliards de francs)

	Total des entreprises							
	1984	1985	1986	1987	1988	1989	1990	1991
I. Schémas complets et abrégés								
<i>Nombre de comptes annuels</i>	19.336	23.394	24.320	28.512	32.220	36.188	41.764	47.907
A. Immobilisations incorporelles								
Acquisitions, y compris la production immobilisée	3,3	5,3	5,6	8,4	12,7	20,3	17,5	15,0
Cessions et retraits (valeur nette comptable)	0,2	0,2	0,3	0,4	0,4	0,5	0,8	1,5
B. Immobilisations corporelles								
Acquisitions, y compris la production immobilisée	90,9	96,8	112,6	132,4	174,2	249,8	256,8	265,6
Cessions et retraits (valeur nette comptable)	16,5	19,6	24,4	23,9	34,4	39,7	43,0	62,9
C. Immobilisations financières								
Acquisitions	17,5	30,0	33,8	48,2	88,9	120,7	145,8	149,1
Cessions (valeur nette comptable)	6,6	9,5	10,3	15,2	22,9	27,1	44,5	56,2
II. Schémas complets								
<i>Nombre de comptes annuels</i>	2.581	2.704	2.738	2.859	3.014	3.260	3.680	4.027
A. Immobilisations incorporelles								
Acquisitions, y compris la production immobilisée	1,5	2,8	2,7	3,8	7,5	13,8	10,1	8,8
Cessions et retraits (valeur nette comptable)	0,1	0,1	0,2	0,2	0,3	0,3	0,4	1,0
B. Immobilisations corporelles								
Acquisitions, y compris la production immobilisée	68,5	65,5	72,1	82,2	108,5	170,7	167,2	174,5
Cessions et retraits (valeur nette comptable)	13,8	15,3	21,0	19,5	28,3	30,9	34,3	52,7
C. Immobilisations financières								
Acquisitions	15,4	26,4	28,8	41,5	73,7	99,0	120,0	129,2
Cessions (valeur nette comptable)	5,8	7,9	8,9	13,6	21,1	23,4	37,9	42,4

* A l'exclusion des centres de coordination.

XII - 4d. — SERVICES NON FINANCIERS PRIVES* — RATIOS CALCULES SUR LA BASE DES GLOBALISATIONS DE COMPTES ANNUELS

(en p.c. de la valeur ajoutée, sauf indication contraire)

	Total des entreprises								
	Opérateur	1984	1985	1986	1987	1988	1989	1990	1991
I. Schémas complets et abrégés									
Nombre de comptes annuels		19.351	23.411	24.330	28.514	32.220	36.188	41.764	47.907
1. Marges sur ventes (en p.c.) ¹									
1.1 Résultat brut d'exploitation ² / Chiffre d'affaires		11,4	10,8	12,0	12,3	13,3	13,5	12,5	12,9
1.2 Résultat net d'exploitation / Chiffre d'affaires		4,9	4,7	5,2	5,1	5,5	5,7	4,2	4,6
2. Répartition primaire de la valeur ajoutée									
2.1 Frais de personnel		62,0	62,4	62,1	62,6	61,0	59,8	60,8	60,2
2.2 Autres charges d'exploitation ³		7,8	8,0	5,8	4,6	4,2	4,3	5,4	4,6
2.3 Excédent brut d'exploitation ²⁴ = 100 p.c. -- (2.1) - (2.2)		30,2	29,6	32,1	32,8	34,8	35,9	33,8	35,2
3. Productivité et coût du travail (en milliers de BEF) ⁵									
3.1 Valeur ajoutée par personne occupée		1.512	1.591	1.520	1.567	1.654	1.761	1.840	1.897
3.2 Frais de personnel par personne occupée		995	1.041	1.003	1.043	1.069	1.122	1.192	1.218
4. Acquisitions d'immobilisations corporelles		34,9	31,6	34,4	37,5	43,0	54,8	48,8	45,4
5. Rentabilité nette des capitaux propres (en p.c.)		6,9	7,5	9,7	7,5	8,3	10,7	2,8	2,7
6. Capitaux propres / Ensemble des moyens d'action (en p.c.)		21,5	22,1	24,0	27,3	29,0	28,6	28,1	28,0
II. Schémas complets									
Nombre de comptes annuels		2.581	2.704	2.738	2.859	3.014	3.260	3.680	4.027
1. Principaux flux concourant à la formation de l'épargne brute ⁶									
1.1 Valeur ajoutée brute, y compris les subsides d'exploitation		100	100	100	100	100	100	100	100
1.2 Frais de personnel	-	64,3	65,2	64,9	65,6	63,5	61,7	63,0	61,8
1.3 Impôts et taxes d'exploitation	-	2,0	2,3	2,3	2,1	1,6	1,8	1,8	2,0
1.4 Autres charges d'exploitation	-	2,7	2,7	1,7	1,7	2,2	2,6	4,4	3,1
1.5 Excédent brut d'exploitation ²⁴	=	31,1	29,8	31,2	30,7	32,7	34,0	30,9	33,0
1.6 Produit des actifs financiers ⁷	+	6,1	6,4	6,4	6,9	8,2	12,9	11,5	11,7
1.7 Charge des dettes	-	11,9	11,4	10,8	10,2	10,5	11,8	14,2	16,0
1.8 Impôts sur le résultat	-	3,1	3,0	3,1	2,8	3,0	2,8	2,8	2,8
1.9 Rémunération du capital	-	3,6	4,0	4,4	4,8	5,4	5,9	4,6	4,4
1.10 Solde des autres flux ⁸	+	0,9	-0,3	0,2	0,1	0,6	1,1	-0,5	-1,5
1.11 Epargne brute ⁴	=	19,6	17,5	19,5	19,8	22,7	27,5	20,4	20,1
2. Acquisitions d'immobilisations corporelles		35,6	30,8	32,5	35,0	40,5	56,6	47,8	44,6
3. Acquisitions d'immobilisations financières		8,0	12,4	13,0	17,7	27,5	32,8	34,3	33,0
4. Rentabilité nette des capitaux propres (en p.c.)		7,6	8,4	11,1	7,2	8,4	12,5	2,0	2,7
5. Capitaux propres / Ensemble des moyens d'action (en p.c.)		17,2	17,4	19,1	22,9	25,1	25,2	24,8	24,7

¹ Ces ratios sont calculés sur la base des données globalisées relatives à l'ensemble des sociétés du regroupement considéré qui ont mentionné leur chiffre d'affaires.

² Le résultat brut d'exploitation et l'excédent brut d'exploitation se confondent à une rubrique près : les charges d'exploitation portées à l'actif au titre de frais de restructuration ; ces charges interviennent en déduction des charges d'exploitation dans le calcul du résultat brut d'exploitation et influencent donc favorablement celui-ci ; elles n'affectent par contre pas l'excédent brut d'exploitation.

³ Les « Autres charges d'exploitation » comprennent, d'une part, les impôts et taxes relatifs à l'exploitation et, d'autre part, les autres charges d'exploitation au sens strict.

⁴ Ce ratio peut différer légèrement de la valeur obtenue comme résultat du calcul arithmétique appliqué à ses composantes, parce que les nombres ont été arrondis.

⁵ Ces ratios sont calculés sur la base des données globalisées relatives à l'ensemble des sociétés du regroupement considéré qui ont mentionné l'effectif de leur personnel.

⁶ Cf. tableau XII-1b.2.

⁷ Produit des immobilisations financières + produit des actifs financiers circulants.

⁸ Subsides en intérêts + solde des autres produits et charges financiers + solde des produits et charges exceptionnels autres que corrections de valeur + charges portées à l'actif au titre de frais de restructuration + intervention d'associés dans la perte - bénéfice à distribuer aux administrateurs, gérants et autres allocataires.

* A l'exclusion des centres de coordination.

XIII. — COMPTES FINANCIERS

1. — FLUX DE FONDS PAR SECTEUR

(milliards de francs)

Variations des créances	Variations des dettes	1980	1981	1982	1983	1984	1985	1986	1987	1988	1989	1990	1991	Neuf premiers mois	
														1991	1992
Particuliers et sociétés	Particuliers et sociétés	8,2	5,0	19,9	49,9	22,9	-10,2	-20,6	-35,6	2,3	44,6	-17,1	-9,8	-7,4	-15,8
	Administrations publiques	65,7	51,4	19,2	54,3	43,1	83,2	41,3	94,7	173,6	52,9	192,2	331,0	279,9	170,9
	Reste du monde	159,1	271,7	162,3	189,4	222,1	281,0	295,3	357,2	491,5	719,2	281,5	165,2	150,0	556,2
	Intermédiaires financiers	246,3	347,6	379,0	421,5	333,2	446,9	553,9	467,1	486,4	662,3	616,2	849,3	674,2	478,2
	BNB	7,2	4,0	-7,9	1,1	-11,0	-9,5	12,3	-3,0	6,9	6,8	-10,2	2,3	-4,3	2,9
	Total ¹	486,5	679,6	572,6	716,1	610,1	791,4	882,3	880,4	1.160,6	1.485,8	1.062,6	1.338,0	1.092,4	1.192,4
Administrations publiques	Particuliers et sociétés	88,3	102,5	112,3	122,9	121,0	140,7	87,6	68,8	35,1	49,3	21,9	54,1	-4,5	-24,8
	Administrations publiques	-3,8	-8,0	0,4	3,6	9,6	-1,6	8,7	4,5	16,0	12,5	15,5	14,9	12,0	6,8
	Reste du monde	3,2	4,4	6,3	8,3	6,6	5,2	5,4	6,0	7,6	9,9	6,4	15,4	4,3	-6,0
	Intermédiaires financiers	-8,1	-17,7	24,9	9,4	31,5	31,3	19,5	67,8	53,4	19,5	101,5	112,0	103,3	-97,3
	BNB	0,7	0,1	-0,7	0,6	-0,3	0,1	-0,3	0,1	0,1	0,1
	Total	79,7	81,3	144,7	144,2	168,7	175,6	120,6	147,7	111,8	91,2	145,1	196,5	115,3	-121,2
Reste du monde	Particuliers et sociétés	61,6	107,6	87,8	41,8	38,1	69,3	54,0	116,0	193,5	315,0	288,6	350,6	249,6	294,3
	Administrations publiques	88,1	128,3	175,2	75,2	122,0	90,1	153,8	126,2	159,5	228,9	115,3	315,7	289,0	62,5
	Reste du monde
	Intermédiaires financiers	591,7	416,6	129,0	330,2	774,5	901,0	850,2	829,2	218,9	911,7	562,1	-365,5	-396,3	594,2
	BNB	-26,8	5,1	11,5	32,8	-49,1	0,5	-0,9	-0,8	5,2	-5,6	3,6	2,2	1,9	-2,3
	Total	714,7	657,6	403,5	480,0	885,5	1.060,9	1.057,1	1.070,5	577,1	1.449,9	969,6	303,0	144,2	948,8
Intermédiaires financiers ³	Particuliers et sociétés	162,8	115,1	34,3	63,5	61,5	130,2	177,4	271,2	429,5	627,8	350,1	371,3	282,5	271,7
	Administrations publiques	221,1	323,5	385,3	480,8	378,7	476,9	376,6	404,4	197,8	249,6	235,6	84,2	145,6	251,9
	Reste du monde	400,3	334,3	111,2	231,5	607,2	788,0	845,0	684,0	130,0	747,4	692,1	191,3	18,9	440,1
	Intermédiaires financiers
	BNB	-0,4	2,8	0,8	-2,3	7,5	-3,0	0,9	2,1	1,5	6,9	-4,3	...	-4,5	-4,9
	Total	783,9	775,7	531,5	773,5	1.054,9	1.392,1	1.399,8	1.361,7	758,8	1.631,6	1.273,6	646,8	442,5	958,7
BNB	Particuliers et sociétés	-0,1	-0,1	...	-0,1	0,2
	Administrations publiques	25,9	73,3	32,6	8,6	13,4	-16,8	29,1	-78,6	-17,2	-36,8	-25,1	-87,9	-80,6	-7,1
	Reste du monde	0,2	-90,6	-26,0	10,7	18,1	-7,9	6,3	79,9	30,4	6,7	20,2	41,2	12,4	19,2
	Intermédiaires financiers	-46,0	29,2	-1,4	12,5	-84,2	12,9	-23,7	-2,3	0,1	38,2	-6,2	51,1	61,4	-16,4
	BNB
	Total	-20,0	11,9	5,1	31,7	-52,7	-12,0	11,6	-1,0	13,3	8,1	-11,2	4,5	-6,8	-4,3
Total	Particuliers et sociétés ⁴	320,9	330,2	254,2	278,0	243,4	329,8	298,4	420,3	660,4	1.036,7	643,5	766,2	520,3	525,4
	Administrations publiques ⁵	397,1	568,4	612,8	622,5	566,9	631,8	609,4	551,2	529,7	507,2	533,5	658,0	646,0	485,1
	Reste du monde	562,8	519,9	253,7	439,8	854,0	1.066,4	1.152,1	1.127,1	659,5	1.483,1	1.000,2	413,2	185,6	1.009,5
	Intermédiaires financiers	783,9	775,7	531,5	773,5	1.054,9	1.392,1	1.399,8	1.361,7	758,8	1.631,6	1.273,6	646,8	442,5	958,7
	BNB	-20,0	11,9	5,1	31,7	-52,7	-12,0	11,6	-1,0	13,3	8,1	-11,2	4,5	-6,8	-4,3
	Total	2.044,7	2.206,0	1.657,4	2.145,5	2.666,5	3.408,1	3.471,4	3.459,3	2.621,7	4.666,8	3.439,7	2.488,8	1.787,6	2.974,4

¹ Ce total ne correspond pas exactement au total des actifs financiers des particuliers et des sociétés repris à la colonne (13) du tableau XV-3 en raison d'ajustements statistiques.

⁴ Correspond à la colonne (12) du tableau XVI-1.

² Correspond à la colonne (8) du tableau XI-6a.

⁵ Correspond à la colonne (7) du tableau XI-6a.

³ Banques, banques d'épargne, entreprises régies par le chapitre I^{er} de la Loi du 10 juin 1964, établissements de crédit du secteur public (y compris les sociétés publiques de logement et les fonds du logement de la Ligue des Familles nombreuses), Fonds monétaire, Office des chèques postaux, Fonds des Rentes, IRC.

XIII - 2. — MOUVEMENTS DES CREANCES ET DES ENGAGEMENTS EN 1991 - SYNTHESE¹

(milliards de francs)

Dettes par secteur	Particuliers et sociétés	Pouvoir national	Communautes et Régions	Autres administrations centrales, communautaires et régionales	Pouvoirs locaux	Organismes de sécurité sociale	Banque Nationale de Belgique	Fonds monétaire, OCP, Fonds des Rentes et IRG	Banques	Banques d'épargne ²	Etablissements de crédit du secteur public ³	Sociétés d'assurances ⁴	Organismes de placement collectif	Autres intermédiaires financiers	Reste du monde	TOTAL
Particuliers et sociétés	-32,6	146,5	...	5,0	-15,3	-0,4	2,3	-15,2	355,5	177,4	304,0	106,0	184,1	-29,4	179,5	1.367,3
Pouvoir national	1,5	16,7	78,3	2,5	12,5	12,9	124,4
Communautés et Régions	11,3	11,3
Autres administrations centrales, communautaires et régionales	45,4	-0,1	0,1	-0,4	0,5	...	0,6	45,5	2,6	94,1
Pouvoirs locaux	2,8	-30,9	-28,1
Organismes de sécurité sociale	8,7	16,0	...	-0,1	-5,1	-0,4	0,3	...	-24,7	-5,3
Banque Nationale de Belgique	0,2	-89,2	...	-0,1	1,4	1,2	30,8	2,2	16,9	41,2	4,5
Fonds monétaire, OCP, Fonds des Rentes et IRG	-0,4	-88,5	...	-0,1	-3,7	2,2	-2,8	-7,8	-1,9	...	-102,9
Banques	202,4	-64,2	6,5	46,9	-13,7	-0,3	-1,0	-43,9	-159,1	-9,0	4,0	-8,5	39,4	-0,4
Banques d'épargne ²	79,5	90,5	3,5	10,6	-2,9	3,3	0,7	-2,9	-15,4	-2,3	-0,3	-6,8	76,7	234,2
Etablissements de crédit du secteur public ³	85,4	-34,9	36,0	37,2	51,3	6,5	0,3	-8,6	17,8	-1,3	17,1	6,4	75,2	288,5
Sociétés d'assurances ⁴	44,0	49,6	...	1,1	1,5	3,5	...	5,5	...	0,4	...	0,4	106,0
Organismes de placement collectif	8,1	143,0	48,1	-14,7	184,5
Autres intermédiaires financiers	4,3	4,3
Reste du monde	350,6	317,8	...	-2,1	2,2	-49,4	-362,8	67,5	-19,8	-1,0	...	303,0
TOTAL	795,6	490,9	46,0	98,4	13,5	9,1	4,5	-102,9	-0,4	234,2	288,5	106,0	184,5	4,3	413,2	2.585,5

¹ Le total des flux financiers intersectoriels diffère de celui du tableau XIII-1. Les différences proviennent :

- de la déconsolidation des opérations entre intermédiaires financiers tels qu'ils sont définis au tableau XIII-1 ;
- de la déconsolidation des opérations autres que sous la forme d'actions et d'obligations des particuliers et des sociétés avec les sociétés d'assurances, les organismes de placement collectif et les autres intermédiaires financiers ;
- de la déconsolidation des opérations entre ces trois derniers secteurs.

² Y compris les entreprises régies par le chapitre I^{er} de la loi du 10 juin 1964.

³ Non compris les sociétés publiques de logement et les fonds de logement de la Ligue des Familles nombreuses.

⁴ Non compris les fonds de pension extra-légaux.

XIII - 3. — MOUVEMENTS DES CREANCES ET DES ENGAGEMENTS DANS L'ECONOMIE BELGE EN 1991 (milliards de francs)

Dettes par secteur	Particuliers et sociétés	Pouvoir national	Communautes et Régions	Autres administrations nationales, communautaires et régionales	Pouvoirs locaux	Organismes de sécurité sociale	Banque Nationale de Belgique	Fonds monétaire, OCP, Fonds des Rentes et IRC	Banques	Banques d'épargne ¹	Etablissements de crédit du secteur public ²	Sociétés d'assurances ³	Organismes de placement collectif	Autres intermédiaires financiers	Reste du monde	TOTAL
Créances par secteur																
<i>Particuliers et sociétés</i>																
Or financier et DTS	3,5	3,5
Numéraire et dépôts à vue	2,9	-10,9	12,7	5,3	2,6	0,3	...	13,0
Autres dépôts	74,2	43,5	17,5	57,0	192,2
Titres à court terme	...	73,9	26,7	46,3	41,1	188,1
Crédits à court terme	9,6	9,6
Crédits commerciaux	11,0	11,0
Obligations et bons de caisse à plus d'un an	-19,1	72,6	...	5,0	-15,3	-0,4	100,4	52,9	97,7	119,1	412,8
Actions	-13,5	4,4	184,1	...	83,8	258,8
Crédits à long terme	118,4	118,4
Réserves techniques d'assurances	99,6	99,6
Divers et ajustements	-0,6	-4,3	137,1	29,3	145,0	6,4	...	-29,8	-222,8	60,3
Total	-32,6	146,5	...	5,0	-15,3	-0,4	2,3	-15,2	355,5	177,4	304,0	106,0	184,1	-29,4	179,5	1367,3
<i>Pouvoir national</i>																
Autres dépôts	16,7	78,3	2,5	12,5	12,9	123,0
Titres à court terme	...	1,5	1,5
Total	...	1,5	16,7	78,3	2,5	12,5	12,9	124,4
<i>Communautes et Régions</i>																
Autres dépôts	11,3	11,3
Total	11,3	11,3
<i>Autres administrations nationales, communautaires et régionales</i>																
Numéraire et dépôts à vue	0,1	-0,2	-0,1	-0,2
Autres dépôts	-0,2	0,5	...	0,6	0,9
Titres à court terme	...	-0,1	-0,1
Crédits à court terme	2,3	2,3
Obligations et bons de caisse à plus d'un an
Crédits à long terme	43,1	45,5	2,6	91,2
Divers et ajustements
Total	45,4	-0,1	0,1	-0,4	0,5	...	0,6	45,5	2,6	94,1
<i>Pouvoirs locaux</i>																
Numéraire et dépôts à vue	12,4	12,4
Autres dépôts	-44,1	-44,1
Titres à court terme
Obligations et bons de caisse à plus d'un an	...	2,8	0,8	3,6
Total	...	2,8	-30,9	-28,1
<i>Organismes de sécurité sociale</i>																
Numéraire et dépôts à vue	-0,4	0,3	-9,2
Autres dépôts	-15,2	-15,2
Titres à court terme	...	-0,7	-0,7
Crédits à court terme	9,1	9,1
Obligations et bons de caisse à plus d'un an	-0,3	16,7	...	-0,1	-5,1	-0,1	...	-0,2	10,9
Crédits à long terme	-0,1	-0,1
Divers et ajustements	-0,1	-0,1
Total	8,7	16,0	...	-0,1	-5,1	-0,4	0,3	...	-24,7	-5,3
<i>Banque Nationale de Belgique</i>																
Or financier et DTS	2,6	2,6
Numéraire et dépôts à vue	1,2	17,0	18,2
Titres à court terme	...	-56,8	-56,8
Crédits à court terme	30,8	2,2	16,9	21,6	71,5
Obligations et bons de caisse à plus d'un an	0,2	-32,4	...	-0,1	1,4	-0,1	-31,0
Total	0,2	-89,2	...	-0,1	1,4	1,2	30,8	2,2	16,9	41,2	4,5
<i>Fonds monétaire, OCP, Fonds des Rentes et IRC</i>																
Titres à court terme	...	-76,5	-76,5
Crédits à court terme	2,2	-2,8	-7,6	-8,2
Obligations et bons de caisse à plus d'un an	-0,4	-12,0	...	-0,1	-3,7	-0,2	-1,9	...	-18,2
Total	-0,4	-88,5	...	-0,1	-3,7	2,2	-2,8	-7,8	-1,9	...	-102,9

Banques																
Numéraire et dépôts à vue	0,4	-0,6
Titres à court terme	...	-219,7	-43,0	-0,2	-270,0	
Crédits à court terme	113,0	-0,8	...	0,3	...	-0,9	-189,6	-8,7	26,8	41,8	-18,1	
Obligations et bons de caisse à plus d'un an	6,3	157,6	...	28,0	-13,7	-0,6	-0,3	-0,3	-15,7	32,3	185,2	
Actions	15,0	15,0	
Crédits à long terme	83,2	-2,0	6,5	19,6	-77,9	29,4	
Divers et ajustements	30,7	28,0	58,7	
Total	202,4	-64,2	6,5	46,9	-13,7	-0,3	-1,0	-43,9	-159,1	-9,0	4,0	-8,5	39,4	-0,4
Banques d'épargne¹																
Numéraire et dépôts à vue	0,7	0,7	
Titres à court terme	...	41,7	-2,8	38,9	
Crédits à court terme	26,2	5,5	...	-0,2	-17,1	-0,9	2,6	92,2	108,3	
Obligations et bons de caisse à plus d'un an	-2,1	48,9	...	7,5	-2,9	-2,2	0,2	-1,4	-2,9	-18,1	20,2	
Actions	1,5	0,2	1,7	
Crédits à long terme	55,4	...	3,5	3,1	-3,7	58,3	
Divers et ajustements	6,1	6,1	
Total	79,5	90,5	3,5	10,6	-2,9	3,3	0,7	-2,9	-15,4	-2,3	-0,3	-6,8	76,7	234,2
Etablissements de crédit du secteur public²																
Numéraire et dépôts à vue	0,3	0,4	
Titres à court terme	...	-23,2	-6,5	-29,7	
Crédits à court terme	29,0	...	11,2	10,9	15,8	10,3	...	-2,1	17,9	-1,3	18,8	51,5	162,0	
Obligations et bons de caisse à plus d'un an	-0,3	-11,7	...	3,1	-4,0	-3,8	-1,7	...	6,4	37,7	25,7	
Actions	1,0	1,0	
Crédits à long terme	56,7	...	24,8	23,2	39,5	-4,2	139,9	
Divers et ajustements	-10,8	-10,8	
Total	85,4	-34,9	36,0	37,2	51,3	6,5	0,3	-8,6	17,8	-1,3	17,1	6,4	75,2	288,5
Sociétés d'assurances³																
Numéraire et dépôts à vue	2,8	2,8	
Autres dépôts	
Titres à court terme	
Obligations et bons de caisse à plus d'un an	6,7	49,6	...	1,1	1,5	0,7	...	5,5	8,3	73,4	
Actions	8,0	0,4	-7,9	0,5	
Crédits à long terme	9,4	9,4	
Divers et ajustements	19,9	19,9	
Total	44,0	49,6	...	1,1	1,5	3,5	...	5,5	...	0,4	...	0,4	106,0
Organismes de placement collectif																
Autres dépôts	48,1	-23,7	24,4
Titres à court terme	...	100,0	100,0	
Obligations et bons de caisse à plus d'un an	3,1	43,1	13,1	59,2	
Actions	5,0	-4,1	0,9	
Total	8,1	143,0	48,1	-14,7	184,5
Autres intermédiaires financiers																
Numéraire et dépôts à vue	
Autres dépôts	
Titres à court terme	
Crédits à court terme	
Obligations et bons de caisse à plus d'un an	
Actions	
Crédits à long terme	4,3	4,3	
Divers et ajustements	
Total	4,3	4,3
Reste du monde																
Numéraire et dépôts à vue	2,2	...	9,5	11,7	
Autres dépôts	22,0	-2,0	-14,3	5,7	
Titres à court terme	...	99,7	-6,5	93,2	
Crédits à court terme	0,1	-3,1	-42,9	-404,2	58,3	10,1	-381,8	
Obligations et bons de caisse à plus d'un an	5,9	180,3	...	-1,1	4,6	...	-19,4	169,2	
Actions	215,1	215,1	
Crédits à long terme	88,6	37,8	...	2,1	128,5	
Divers et ajustements	40,9	5,3	11,2	3,9	61,3	
Total	350,6	317,8	...	-2,1	2,2	-49,4	-362,8	67,5	-19,8	-1,0	...	303,0
TOTAL	795,6	490,9	46,0	98,4	13,5	9,1	4,5	-102,9	-0,4	234,2	288,5	106,0	184,5	4,3	413,2	2.585,5

¹ Y compris les entreprises régies par le chapitre I^{er} de la loi du 10 juin 1964.

² Non compris les sociétés publiques de logement et les fonds de logement de la ligue des Familles nombreuses.

³ Non compris les fonds de pension extra-légaux.

XIV. — INTERMEDIARIES FINANCIERS

1a. — BILANS DE LA BANQUE NATIONALE DE BELGIQUE

(milliards de francs)

	1990 31 déc.	1991 31 déc.	1992 31 déc.
ACTIF			
Or	363,7	333,8	260,2
Monnaies étrangères	231,7	230,8	193,4
Droits de tirage spéciaux (DTS)	17,3	18,4	5,7
Participation au FMI	14,4	16,4	26,7
Prêts au FMI	—	—	—
Dépôts auprès du FMI dans le cadre de la FASR	4,4	4,5	4,6
Ecus	108,5	110,6	106,4
FECOM : Financements à très court et à court terme	—	12,6	116,6
CEE : Soutien financier à moyen terme	—	—	—
Accords internationaux	3,4	3,1	3,3
Avances sur nantissement	3,3	43,9	20,0
Effets de commerce	30,3	18,4	10,1
Effets achetés sur le marché	—	17,7	17,4
Créances suite à d'autres interventions sur le marché monétaire	—	42,6	52,4
Avances au Fonds des Rentes	—	—	—
Avances à l'Etat belge	107,7	0,0	0,2
Avances à l'Etat luxembourgeois	—	—	—
Monnaies	0,9	0,7	0,9
Avoirs à l'Office des Chèques Postaux :			
Compte A	0,0	0,0	0,0
Compte B	2,6	3,8	3,5
Placements statutaires (art. 21)	30,6	34,2	37,2
Immeubles, matériel et mobilier	10,7	11,2	12,3
Autres actifs	0,2	0,5	6,5
Comptes de régularisation	7,0	6,9	7,8
TOTAL ACTIF	936,7	910,2	885,1
PASSIF			
Billets en circulation	428,5	431,5	430,2
Comptes courants en francs :			
Trésor	0,0	—	—
Autres	6,4	7,1	4,6
Engagements suite à des interventions sur le marché monétaire	—	4,2	4,4
Comptes courants en monnaies étrangères	0,0	0,0	0,0
Accords d'aide financière	2,6	3,8	3,5
Contrepartie des DTS alloués	21,4	21,7	22,1
FECOM : Financements à très court et à court terme	—	—	—
Réserve indisponible de plus-values sur or	54,8	54,8	116,3
Autres passifs	8,6	2,4	1,2
Comptes de régularisation	0,3	0,1	0,4
Différences d'évaluation sur or et monnaies étrangères	368,7	336,0	250,0
Provision pour immeubles, matériel et mobilier	1,9	1,4	0,9
Provision sociale pour risques divers	8,5	8,7	9,8
Capital	0,4	0,4	0,4
Fonds de réserve :			
Réserve statutaire	2,4	2,5	2,7
Réserve extraordinaire	20,8	23,5	25,5
Compte d'amortissement d'immeubles, de matériel et de mobilier	10,1	10,6	11,7
Bénéfice net à répartir	1,2	1,3	1,3
TOTAL PASSIF	936,7	910,2	885,1

N.B. — Le Rapport annuel de la BNB donne en annexe, toutes les situations hebdomadaires de l'année à laquelle il se rapporte. Il comporte également un commentaire succinct des principaux postes du bilan.

XIV - 1b. — SITUATIONS HEBDOMADAIRES DE LA BANQUE NATIONALE DE BELGIQUE

(milliards de francs)

Rubriques	1993 5 avril	1993 10 mai	1993 7 juin	1993 5 juillet	1993 9 août	1993 6 sept.	1993 4 oct.	1993 8 nov.
ACTIF								
Or	260,2	260,2	260,2	260,2	260,2	260,2	260,2	260,2
Monnaies étrangères	274,9	288,3	290,1	292,3	258,4	260,4	244,7	218,9
Droits de tirage spéciaux (DTS)	5,7	5,7	5,7	5,7	5,7	5,7	5,7	5,7
Participation au FMI	25,9	25,9	25,9	25,8	26,0	26,0	26,3	25,7
Prêts au FMI	0,0	0,0	0,0	0,0	0,0	0,0	0,0	0,0
Dépôts auprès du FMI dans le cadre de la FASR	4,6	4,6	4,6	4,6	4,6	4,6	4,6	4,6
Ecus	122,5	132,0	132,2	132,4	142,4	142,6	142,8	147,2
FECOM : Financements à très court et à court terme	20,7	0,0	0,0	0,0	0,0	0,0	0,0	0,0
CEE : Soutien financier à moyen terme	0,0	0,0	0,0	0,0	0,0	0,0	0,0	0,0
Accords internationaux	3,4	3,4	3,4	3,4	3,4	3,4	3,3	3,3
Avances sur nantissement	16,3	21,1	28,4	28,0	45,7	32,5	19,9	19,2
Effets de commerce	6,2	5,3	7,5	9,2	8,0	6,0	6,5	7,3
Effets achetés sur le marché	15,5	23,5	23,6	21,6	17,7	23,8	27,6	35,2
Créances suite à d'autres interventions sur le marché monétaire	51,2	51,3	42,8	69,8	69,4	75,2	93,1	116,7
Avances à l'Etat belge	14,6	3,2	14,2	0,0	—	—	—	—
Monnaies	0,9	0,9	0,8	1,0	1,3	1,3	1,1	1,2
Avoirs à l'Office des Chèques Postaux :								
Compte A	0,0	0,0	0,0	0,0	0,0	0,0	0,0	0,0
Compte B	3,4	3,3	3,2	3,5	3,4	3,3	3,1	3,1
Placements statutaires (art. 21)	40,4	40,4	40,4	40,4	40,4	40,4	40,4	40,4
Immeubles, matériel et mobilier	12,3	12,3	12,3	12,3	12,3	12,3	12,3	12,3
Comptes divers	9,3	11,4	12,4	12,4	14,5	14,9	15,5	18,0
	887,9	892,7	907,5	922,6	913,3	912,6	907,1	918,9
PASSIF								
Billets en circulation	424,7	430,7	441,6	450,5	434,5	433,1	425,5	427,6
Comptes courants en francs	10,1	6,2	6,8	8,3	6,7	4,9	7,6	5,6
Dépôt de l'Etat belge	—	—	—	4,2	0,0	0,0	0,0	2,0
Autres dépôt de l'Etat Luxembourgeois	—	—	—	0,0	0,5	0,5	0,5	0,5
Engagements suite à des interventions sur le marché monétaire	2,7	1,8	1,3	1,6	2,1	1,6	2,0	2,1
Comptes courants en monnaies étrangères	0,0	0,0	0,0	0,0	0,0	0,0	0,0	0,0
Accords d'aide financière	3,4	3,3	3,2	3,5	3,4	3,3	3,1	3,1
Contrepartie des DTS alloués	22,1	22,1	22,1	22,1	22,1	22,1	22,1	22,1
FECOM : Financements à très court et à court terme	0,0	0,0	0,0	0,0	0,0	0,0	0,0	0,0
Réserve indisponible de plus-values sur or	116,3	116,3	116,3	116,3	116,3	116,3	116,3	116,3
Différences d'évaluation sur or et monnaies étrangères	259,6	260,6	261,0	261,5	269,9	268,3	268,4	273,1
Capital	0,4	0,4	0,4	0,4	0,4	0,4	0,4	0,4
Réserves et comptes d'amortissement	40,0	40,0	40,0	40,0	40,0	40,0	40,0	40,0
Comptes divers	8,5	11,4	14,8	14,1	17,3	21,9	21,2	25,9
	887,9	892,7	907,5	922,6	913,3	912,6	907,1	918,9

N.B. — Le Rapport annuel de la BNB donne en annexe, toutes les situations hebdomadaires de l'année à laquelle il se rapporte. Il comporte également un commentaire succinct des principaux postes du bilan.

XIV - 2. — RESERVES DE CHANGE NETTES AU COMPTANT DE LA BANQUE NATIONALE DE BELGIQUE¹

(milliards de francs)

Périodes	Montants à fin de période										Variations aux cours de change des transactions ⁶
	Avoirs bruts au comptant					Engagements bruts au comptant			Total des réserves de change nettes		
	Encaisse en or	Avoirs détenus auprès du FMI ²	CEE ³	Monnaies étrangères	Accords internationaux ⁴	Total	A vue ⁵	A échéance indéterminée : DTS, allocation cumulative nette		Total	
(1)	(2)	(3)	(4)	(5)	(6) = (1) à (5)	(7)	(8)	(9) = (7) + (8)	(10) = (6) - (9)	(11)	
1986	58,2	41,9	138,9	34,7	2,4	276,1	6,1	23,6	29,7	246,4	+ 7,2
1987	57,3	47,5	152,9	111,0	2,3	371,0	5,3	23,6	28,9	342,1	+80,7
1988	57,3	40,3	138,0	156,8	2,5	394,8	10,5	23,6	34,1	360,7	+25,2
1989	51,5	42,1	118,7	221,9	2,5	436,6	4,9	23,6	28,5	408,1	+12,3
1990	51,5	39,8	109,1	236,1	3,4	439,9	8,5	23,6	32,2	407,7	+16,5
1990 4 ^e trimestre	51,5	39,8	109,1	236,1	3,4	439,9	8,5	23,6	32,2	407,7	+ 3,6
Nouvelle série											
1991	333,8	39,3	123,3	230,8	3,1	730,3	10,8	21,7	32,5	697,8	+17,5
1992	260,2	37,0	223,0	193,4	3,3	716,8	8,4	22,1	30,5	686,3	+19,9
1991 4 ^e trimestre	333,8	39,3	123,3	230,8	3,1	730,3	10,8	21,7	32,5	697,8	+15,5
1992 1 ^{er} trimestre	333,8	38,1	102,2	234,8	3,1	712,0	9,9	21,7	31,6	680,4	- 7,4
2 ^e trimestre	262,2	38,9	109,8	311,1	3,1	725,2	8,6	21,7	30,3	694,9	+11,7
3 ^e trimestre	276,5	37,7	189,0	236,9	3,4	743,5	8,5	21,7	30,2	713,3	+27,1
4 ^e trimestre	260,2	37,0	223,0	193,4	3,3	716,8	8,4	22,1	30,5	686,3	-11,5
1993 1 ^{er} trimestre	260,2	36,1	143,2	259,9	3,4	702,8	9,5	22,1	31,6	671,2	-23,3
2 ^e trimestre	260,2	36,0	132,4	292,3	3,4	724,3	9,1	22,1	31,2	693,1	+20,8
3 ^e trimestre	260,2	36,6	142,8	245,6	3,3	688,5	8,2	22,1	30,3	658,2	- 6,2
1992 Octobre	276,5	37,7	174,5	234,3	3,3	726,3	8,3	21,7	30,0	696,3	-16,1
Novembre	276,5	37,0	245,0	194,8	3,3	756,7	7,9	21,7	29,6	727,1	+23,4
Décembre	260,2	37,0	223,0	193,4	3,3	716,8	8,4	22,1	30,5	686,3	-18,8
1993 Janvier	260,2	37,2	230,1	180,7	3,3	711,5	10,1	22,1	32,2	679,3	-14,4
Février	260,2	36,8	247,1	188,0	3,4	735,5	10,1	22,1	32,2	703,3	+22,7
Mars	260,2	36,1	143,2	259,9	3,4	702,8	9,5	22,1	31,6	671,2	-31,6
Avril	260,2	36,1	138,7	281,5	3,4	719,9	9,3	22,1	31,4	688,5	+16,9
Mai	260,2	36,2	132,2	289,5	3,4	721,5	9,0	22,1	31,1	690,4	+ 1,8
Juin	260,2	36,0	132,4	292,3	3,4	724,3	9,1	22,1	31,2	693,1	+ 2,1
Juillet	260,2	36,3	142,4	290,6	3,4	732,9	9,6	22,1	31,7	701,2	+ 0,9
Août	260,2	36,2	142,6	254,0	3,4	696,5	10,2	22,1	32,3	664,2	-38,7
Septembre	260,2	36,6	142,8	245,6	3,3	688,5	8,2	22,1	30,3	658,2	- 6,2
Octobre	260,2	35,9	147,2	217,4	3,3	664,0	8,3	22,1	30,4	633,6	-29,1

¹ Evaluées aux cours comptables utilisés dans le bilan officiel de la BNB. Non compris les avoirs et engagements éventuels vis-à-vis du Grand-Duché de Luxembourg.

² Comprennent a) les droits que possède l'Etat belge comme membre du FMI et que la BNB a été autorisée, par la loi du 9 juin 1969, à comptabiliser dans ses écritures comme avoirs propres, moyennant la prise en charge par elle des obligations incombant à l'Etat belge dans ce domaine, et b) les avances octroyées par la BNB pour son compte propre au Fonds, au titre du « mécanisme pétrolier », de la « facilité de financement supplémentaire », de la « politique d'accès élargi » et du « dépôt auprès du FMI dans le cadre de la FASR », en vertu d'accords conclus avec le Fonds et approuvés par le Gouvernement.

³ Comprennent les Ecus, ainsi que éventuellement la créance sur le FECOM au titre du financement à très court terme d'interventions intracommunautaires et le concours financier à moyen terme accordé par l'Etat belge et financé pour le compte de celui-ci par la BNB.

⁴ Comprennent les avances en franc belge consenties en vertu d'accords de paiement conclus par la Belgique avec des pays en dehors de la CEE et dont l'exécution est régie par la convention du 15 juin 1972 entre l'Etat et la BNB.

⁵ Comprennent les montants inscrits aux comptes des banques centrales ou des gouvernements des pays qui bénéficient d'une aide financière dans le cadre des accords bilatéraux de prêt conclus par l'Etat, les autres engagements de la BNB en franc belge envers l'étranger, en particulier envers les banques centrales et les institutions européennes, ainsi que les engagements à vue en monnaies étrangères.

⁶ Non compris les variations comptables que des modifications de cours de change peuvent avoir provoquées dans la contre-valeur en franc belge des encours en monnaies étrangères. Compte tenu, de plus, d'un ajustement qui vise à attribuer à la période suivante les transactions intervenues pendant une période, mais n'ayant pas encore été liquidées pendant cette dernière.

XIV - 3. — SITUATION GLOBALE DES BANQUES¹

(milliards de francs)

Actif

Rubriques	1989 31 déc.	1990 31 déc.	1991 31 déc.	1992 31 déc.	1991 31 oct.	1992 31 oct.	1991 30 nov.	1992 30 nov.
Caisse, Banque Nationale, Chèques Postaux, CNCP	21,4	21,5	20,9	20,9	17,6	17,6	16,6	18,7
Prêts au jour le jour	353,6	359,9	410,3	292,5	409,0	589,8	444,8	606,6
Banquiers	2.800,6	2.962,4	2.968,8	3.112,9	2.949,3	3.317,5	2.895,7	3.448,6
Maison-mère, succursales et filiales	1.989,1	2.098,4	1.971,9	2.106,4	2.699,7	2.444,1	2.288,8	2.364,0
Autres valeurs à recevoir à court terme	112,1	86,1	62,1	49,8	104,2	72,0	113,6	68,1
Portefeuille-effets	1.166,7	1.196,3	954,6	950,9	981,2	1.071,6	981,3	983,6
a) Effets publics	917,6	980,8	718,8	723,4	742,0	839,5	739,2	768,4
b) Effets commerciaux ^a	249,1	215,5	235,8	227,5	239,2	232,1	242,1	215,2
Reports et avances sur titres	8,5	2,3	7,0	7,1	4,9	14,9	9,1	5,0
Débiteurs par acceptations	45,8	45,5	70,4	42,0	64,5	41,3	68,8	41,4
Débiteurs divers	2.992,8	3.181,3	3.334,1	3.578,2	3.445,2	3.582,4	3.407,0	3.666,3
Valeurs mobilières	1.752,7	1.877,6	2.033,4	2.309,8	2.028,4	2.220,7	2.040,0	2.270,6
a) Fonds publics belges	1.117,2	1.176,4	1.295,3	1.455,3	1.268,9	1.404,9	1.285,1	1.430,7
b) Autres titres d'emprunt	580,2	649,7	673,5	805,8	706,6	767,7	696,3	791,0
c) Actions et parts de sociétés	17,2	12,7	12,5	11,0	14,4	9,7	14,2	10,2
d) Autres valeurs mobilières	38,1	38,8	52,1	37,7	38,5	38,4	44,4	38,7
Valeurs de la réserve légale	6,6	6,7	8,0	9,3	7,9	9,3	8,0	9,3
Participations	89,0	82,8	95,4	94,8	89,7	96,1	90,5	96,0
a) Filiales	67,2	63,9	77,0	82,3	65,0	77,3	65,7	77,4
b) Autres participations	21,8	18,9	18,4	12,5	24,7	18,8	24,8	18,6
Frais de constitution et de premier établissement	3,6	3,7	3,5	4,1	3,8	3,9	3,8	3,9
Immeubles	35,6	42,0	48,0	51,1	48,9	50,3	49,1	50,5
Participations dans les filiales immobilières	2,1	2,1	2,6	2,8	2,1	2,8	2,0	2,8
Créances sur les filiales immobilières	0,2	0,2	0,1	0,4	0,1	0,5	0,1	0,3
Matériel et mobilier	12,5	12,8	12,8	13,9	13,8	14,5	13,6	14,6
Divers	458,6	509,8	489,7	469,2	483,4	446,6	473,3	488,8
Total de l'actif ...	11.851,5	12.491,4	12.493,6	13.116,1	13.353,7	13.995,9	12.906,1	14.139,1
^a La rubrique « Effets commerciaux » ne comprend pas les :								
— effets réescomptés auprès de la BNB et des autres institutions publiques de crédit	47,8	48,1	37,5	29,9	37,3	34,2	37,6	31,6
— effets « en pension » auprès des institutions publiques de crédit	16,5	12,7						

¹ La situation globale ne contient, en ce qui concerne les banques exerçant principalement leur activité à l'étranger, que les éléments d'actif des sièges belges. Les

soldes des comptes ouverts par ceux-ci au nom des sièges situés à l'étranger apparaissent sous la rubrique « Maison-mère, succursales et filiales ».

XIV - 3. — SITUATION GLOBALE DES BANQUES¹

(milliards de francs)

Passif

Rubriques	1989 31 déc.	1990 31 déc.	1991 31 déc.	1992 31 déc.	1991 31 oct.	1992 31 oct.	1991 30 nov.	1992 30 nov.
<i>Exigible :</i>								
Créanciers couverts par des sûretés réelles	21,8	15,0	94,0	111,2	88,8	152,7	84,2	122,0
a) Créanciers garantis par des privilèges	10,4	9,4	7,8	8,6	5,7	6,5	5,6	6,0
b) Créanciers garantis par des sûretés réelles conventionnelles	11,4	5,6	86,2	102,6	83,1	146,2	78,6	116,0
Emprunts au jour le jour	445,9	472,4	621,8	427,2	555,4	655,3	595,8	688,1
Banquiers	4.841,1	4.913,1	4.447,2	4.793,7	4.903,0	4.993,9	4.673,7	5.076,6
Maison-mère, succursales et filiales	1.557,7	1.704,2	1.473,0	1.467,9	1.964,5	1.854,9	1.774,2	1.798,1
Acceptations	45,8	45,5	70,4	42,0	64,5	41,3	68,8	41,4
Autres valeurs à payer à court terme	113,1	76,5	66,1	71,0	93,9	97,2	98,8	82,9
Créditeurs pour effets à l'encaissement	5,2	3,1	2,6	2,3	2,8	2,3	2,8	2,3
Dépôts et comptes courants	3.410,0	3.628,6	3.922,8	4.204,5	3.859,1	4.178,0	3.796,1	4.277,3
a) A vue	812,7	780,2	833,3	824,2	790,5	832,6	798,5	879,3
b) A un mois au plus	896,3	976,0	1.083,5	1.113,0	1.079,7	1.156,1	1.005,0	1.158,2
c) A plus d'un mois	720,7	969,1	1.110,1	1.395,3	1.110,5	1.348,2	1.117,9	1.403,1
d) A plus d'un an	22,8	23,6	26,1	20,2	25,8	22,3	25,6	21,3
e) A plus de deux ans	80,0	85,8	77,8	71,6	83,0	71,5	81,0	71,2
f) Carnets de dépôts	873,5	767,2	717,6	677,6	699,3	646,5	694,9	643,7
g) Autres dépôts reçus en carnets ou livrets	4,0	26,7	74,4	102,6	70,3	100,8	73,2	100,5
Obligations et bons de caisse	533,4	690,8	809,7	897,8	800,5	896,4	806,1	898,3
Montants à libérer sur titres et participations ..	2,0	1,8	1,8	1,9	1,9	2,0	1,9	2,0
Divers	504,4	550,1	537,0	596,0	578,3	619,0	557,2	641,5
<i>Total de l'exigible ...</i>	11.480,4	12.101,1	12.046,4	12.615,5	12.912,7	13.493,0	12.459,6	13.630,5
<i>Exigible spécial :</i>								
Passifs subordonnés	94,7	101,8	138,8	186,3	128,0	179,1	134,3	184,7
<i>Non exigible :</i>								
Capital	119,2	144,7	154,0	153,2	156,7	157,5	155,7	157,6
Fonds indisponible par prime d'émission	22,8	23,4	26,9	28,5	26,9	28,7	26,8	28,7
Réserve légale (art. 13, A.R. 185)	6,5	7,0	8,3	9,2	8,3	9,5	8,3	9,5
Réserve disponible	55,5	56,0	63,7	67,2	63,8	70,9	63,8	70,9
Autres réserves	52,8	44,0	43,5	43,6	43,5	43,5	43,5	43,4
Provisions	19,6	13,4	12,0	12,6	13,8	13,7	14,1	13,8
<i>Total du non exigible ...</i>	276,4	288,5	308,4	314,3	313,0	323,8	312,2	323,9
Total du passif ...	11.851,5	12.491,4	12.493,6	13.116,1	13.353,7	13.995,9	12.906,1	14.139,1

¹ La situation globale ne contient, en ce qui concerne les banques exerçant principalement leur activité à l'étranger, que les éléments de passif des sièges belges. Les

soldes des comptes ouverts par ceux-ci au nom des sièges situés à l'étranger apparaissent sous la rubrique « Maison-mère, succursales et filiales ».

**XIV - 4. — SITUATION GLOBALE DES BANQUES D'ÉPARGNE ET DES ENTREPRISES
REGIES PAR LE CHAPITRE 1^{er} DE LA LOI DU 10 JUIN 1964**

a) Situation globale des banques d'épargne

(milliards de francs)

Actif

Rubriques	1989 31 déc.	1990 31 déc.	1991 31 déc.	1992 31 déc.	1991 31 oct.	1992 31 oct.	1991 30 nov.	1992 30 nov.
Caisse, BNB, Chèques Postaux	4,0	4,1	4,4	5,3	3,9	4,5	3,5	4,4
Prêts au jour le jour	5,0	12,2	10,3	13,2	20,3	11,7	17,5	10,8
Avoirs auprès d'intermédiaires financiers	140,8	223,7	272,6	393,3	216,3	368,7	262,1	421,8
Créances et valeurs à court terme (maximum un mois)	8,4	8,7	7,1	6,1	8,6	6,5	7,0	5,8
Effets de commerce et factures	5,2	5,0	4,9	4,3	4,9	4,9	4,9	4,8
Débiteurs par acceptations	0,1	0,1	0,1	0,1	0,4	0,3	0,4	0,3
Avances, ouvertures de crédits et prêts non hypothécaires	254,8	314,4	351,7	381,6	367,9	374,9	347,1	368,8
Portefeuille-titres et participations	891,0	934,4	999,8	1.064,9	972,4	1.048,4	974,6	1.058,2
a) Certificats du Trésor et du Fonds des Rentes émis à un an au plus	(96,2)	(92,8)	(131,5)	(149,6)	(92,6)	(168,5)	(107,9)	(157,9)
b) Fonds publics belges et valeurs assimilées visés à l'article 12, § 1 ^{er} , 4°, des dispositions coordonnées :								
1. Dettes directe et indirecte de l'Etat belge	(442,1)	(494,2)	(543,9)	(604,6)	(553,8)	(566,3)	(534,9)	(591,7)
2. Autres fonds publics et valeurs assimilées	(174,3)	(162,1)	(156,9)	(146,3)	(150,3)	(147,3)	(155,5)	(143,1)
c) Obligations de sociétés belges	(23,1)	(20,8)	(19,3)	(22,2)	(19,3)	(19,7)	(19,7)	(19,7)
d) Actions, parts ou participations de sociétés belges	(16,4)	(19,2)	(20,7)	(21,8)	(20,6)	(21,0)	(20,6)	(21,0)
e) Autres valeurs	(138,9)	(145,3)	(127,5)	(120,4)	(135,8)	(125,6)	(136,0)	(124,8)
Prêts et ouvertures de crédits hypothécaires	346,9	389,5	426,3	471,5	417,7	463,9	420,1	467,8
Actionnaires ou sociétaires	1,9	2,0	1,9	0,5	2,0	0,5	2,0	0,5
Débiteurs divers	9,0	12,0	15,3	15,6	17,5	23,1	14,6	22,0
Divers	0,2	0,3	0,4	0,4	0,3	0,5	0,3	0,5
Total du disponible et réalisable ...	1.667,3	1.906,4	2.094,8	2.356,8	2.032,2	2.307,9	2.054,1	2.365,7
Frais d'établissement et autres immobilisations incorporelles	0,1	0,3	0,3	0,3	0,3	0,3	0,3	0,3
Immeubles et terrains	10,1	11,5	13,1	12,8	12,0	13,1	12,0	13,0
Leasing immobilier	0,8	0,9	1,0	1,0	0,9	0,9	0,9	0,9
Matériel et mobilier	2,7	2,6	2,7	2,7	2,8	2,9	2,8	2,9
Leasing mobilier	0,0	0,0	0,0	0,0	0,1	0,0	0,1	0,0
Cautionnements imposés par la loi	0,0	0,0	0,0	0,0	0,0	0,0	0,0	0,0
Total de l'immobilisé ...	13,7	15,3	17,1	16,8	16,1	17,2	16,1	17,1
Comptes transitoires ¹	78,9	89,0	94,8	82,4	87,1	97,6	91,8	92,9
Total de l'actif ...	1.759,9	2.010,7	2.206,7	2.456,0	2.135,4	2.422,7	2.162,0	2.475,7
dont : affectés par privilège à la garantie du remboursement des fonds visés à l'article 1 ^{er} des dispositions coordonnées ..	1.618,0	1.862,2	2.032,4	2.295,6	1.936,4	2.204,5	1.987,9	2.241,9
valeur utile d'affectation après déduction des passifs concernant ces placements	1.591,7	1.836,1	2.004,4	2.265,9	1.860,6	2.178,2	1.960,9	2.216,3

¹ Y compris les comptes de résultats.

**XIV - 4. — SITUATION GLOBALE DES BANQUES D'ÉPARGNE ET DES ENTREPRISES
REGIES PAR LE CHAPITRE 1^{er} DE LA LOI DU 10 JUIN 1964**

a) Situation globale des banques d'épargne

(milliards de francs)

Passif

Rubriques	1989 31 déc.	1990 31 déc.	1991 31 déc.	1992 31 déc.	1991 31 oct.	1992 31 oct.	1991 30 nov.	1992 30 nov.
Fonds d'épargne visés à l'article 1 ^{er} des dispositions coordonnées, remboursables dans des délais :								
a) n'excédant pas deux ans	859,7	930,4	1.040,1	1.200,4	999,5	1.151,8	1.007,6	1.170,9
b) excédant deux ans mais inférieurs à cinq ans	203,8	275,0	313,5	339,2	309,6	336,8	311,5	337,6
c) de cinq ans ou plus	162,5	168,0	181,1	192,2	179,7	193,0	180,0	192,8
Réserves techniques	0,1	0,1	0,1	0,1	0,1	0,1	0,1	0,1
Fonds de reconstitution	7,0	7,6	8,2	8,9	8,2	8,8	8,2	8,8
Créanciers couverts par des sûretés réelles	3,4	3,2	2,7	3,2	1,6	1,8	1,9	1,7
Emprunts :								
a) au jour le jour	0,5	3,8	1,6	1,3	1,8	0,1	1,1	0,0
b) auprès de la BNB	0,5	3,0	4,7	4,7	6,9	5,6	3,1	7,4
c) auprès d'autres intermédiaires financiers	329,6	411,6	415,7	458,2	371,8	402,6	385,7	412,2
Acceptations	0,0	0,0	0,0	0,0	0,0	0,0	0,0	0,0
Réescpteurs	0,0	0,0	0,4	0,3	0,4	0,5	0,4	0,5
Mobilisation d'actifs	1,2	0,1	8,1	12,6	11,3	49,3	15,9	73,4
Autres engagements à un mois maximum	3,9	5,9	5,7	5,8	4,4	5,6	3,7	4,3
Créditeurs divers	4,8	6,2	6,6	9,6	6,4	15,1	6,3	15,3
Provisions pour charges	2,5	2,4	2,9	3,8	2,1	2,6	2,2	2,9
Divers	1,0	1,7	11,0	9,0	9,6	13,6	12,8	14,4
Total de l'exigible ...	1.580,5	1.819,0	2.002,4	2.249,3	1.913,4	2.187,3	1.940,5	2.242,3
Fonds propres :								
a) capital	30,2	30,5	32,2	35,1	30,7	34,5	30,8	34,7
b) réserve légale	1,9	2,1	2,2	2,4	2,3	2,3	2,2	2,3
c) autres réserves	52,3	55,2	57,5	56,9	56,3	56,9	56,3	56,9
Comptes de redressements d'actifs	19,9	20,0	22,1	24,6	20,2	22,8	20,2	23,1
Comptes transitoires ¹	75,1	83,9	90,3	87,7	112,5	118,9	112,0	116,4
Total du passif ...	1.759,9	2.010,7	2.206,7	2.456,0	2.135,4	2.422,7	2.162,0	2.475,7

¹ Y compris les comptes de résultats.

**XIV - 4. — SITUATION GLOBALE DES BANQUES D'ÉPARGNE ET DES ENTREPRISES
RÉGIES PAR LE CHAPITRE I^{er} DE LA LOI DU 10 JUIN 1964**

b) Situation globale des entreprises régies par le chapitre I^{er} de la Loi du 10 juin 1964¹

(milliards de francs)

Rubriques	1989 31 déc.	1990 31 déc.	1991 31 déc.	1992 31 déc.	1991 31 oct.	1992 31 oct.	1991 30 nov.	1992 30 nov.
ACTIF								
Caisse, BNB, Chèques Postaux	0,0	0,0	0,0	0,0	0,0	0,0	0,0	0,0
Prêts au jour le jour et avoirs auprès d'intermédiaires financiers	1,2	0,6	1,9	2,5	1,0	2,6	1,1	3,2
Prêts et ouvertures de crédits hypothécaires	11,3	11,8	13,6	14,9	13,3	14,7	13,4	14,7
Opérations de leasing et autres débiteurs divers	5,5	6,5	7,2	6,9	7,0	6,9	7,0	6,9
Autres crédits	7,5	8,2	9,1	9,3	9,1	9,4	9,1	9,4
Portefeuille-titres et participations :								
a) Créances sur le secteur public	8,4	9,6	9,6	9,7	9,6	9,7	9,6	9,7
b) Autres valeurs	0,6	1,3	1,4	0,8	1,3	0,7	1,4	0,7
Divers	1,0	1,1	1,1	1,2	1,2	1,2	1,2	1,2
Total de l'actif ...	35,5	39,1	43,9	45,3	42,5	45,2	42,8	45,8
PASSIF								
Fonds d'épargne, remboursables dans des délais :								
a) n'excédant pas deux ans	7,4	9,7	11,2	6,1	11,8	6,0	11,5	6,1
b) excédant deux ans mais inférieurs à cinq ans	8,8	12,3	15,5	16,7	15,5	16,4	15,5	16,6
c) de cinq ans ou plus	7,7	4,8	4,5	5,8	4,5	5,7	4,5	5,9
Réserves techniques et fonds de reconstitution ...	0,8	0,7	0,7	0,7	0,7	0,7	0,7	0,7
Emprunts auprès d'intermédiaires financiers :								
a) BNB	0,0	0,0	0,0	0,0	0,0	0,0	0,0	0,0
b) Autres intermédiaires financiers	4,7	5,8	5,3	8,5	3,6	9,2	4,1	9,1
Fonds propres	2,4	2,5	2,8	2,8	2,8	2,8	2,8	2,8
Divers	3,7	3,3	3,9	4,7	3,6	4,4	3,7	4,6
Total du passif ...	35,5	39,1	43,9	45,3	42,5	45,2	42,8	45,8
<i>p.m.</i> : Nombre d'entreprises prises en considération	6	6	6	6	6	6	6	6

¹ Uniquement les entreprises qui font appel au public afin de recevoir des fonds remboursables et dont l'activité principale réside dans l'octroi de prêts et de crédits ou dans la gestion de placements.

Référence bibliographique : Bulletin de la Banque Nationale de Belgique, LXIII^e année, tome I, n^o 4, avril 1988.

**XIV - 4. — SITUATION GLOBALE DES BANQUES D'ÉPARGNE ET DES ENTREPRISES
RÉGIES PAR LE CHAPITRE I^{er} DE LA LOI DU 10 JUIN 1964**

**c) Situation globale des banques d'épargne et des entreprises régies par le chapitre I^{er}
de la Loi du 10 juin 1964¹**

(milliards de francs)

Rubriques	1989 31 déc.	1990 31 déc.	1991 31 déc.	1992 31 déc.	1991 31 oct.	1992 31 oct.	1991 30 nov.	1992 30 nov.
ACTIF								
Caisse, BNB, Chèques Postaux	4,0	4,1	4,4	5,3	3,9	4,5	3,5	4,4
Prêts au jour le jour et avoirs auprès d'intermédi- aires financiers	147,0	236,5	284,8	409,0	237,6	383,0	280,7	435,8
Prêts et ouvertures de crédits hypothécaires	358,2	401,3	439,9	486,4	431,0	478,6	433,5	482,5
Opérations de leasing et autres débiteurs divers	15,3	19,4	23,5	23,5	25,5	30,9	22,6	29,8
Autres crédits	275,9	336,4	372,9	401,4	390,9	396,0	368,5	389,1
Portefeuille-titres et participations :								
a) Créances sur le secteur public	721,0	758,7	841,9	910,2	806,3	891,8	807,9	902,4
b) Autres valeurs	179,0	186,6	168,9	165,2	177,0	167,0	177,7	166,2
Divers	95,0	106,8	114,3	100,3	105,7	116,1	110,4	111,3
Total de l'actif ...	1.795,4	2.049,8	2.250,6	2.501,3	2.177,9	2.467,9	2.204,8	2.521,5
PASSIF								
Fonds d'épargne, remboursables dans des délais :								
a) n'excédant pas deux ans	867,1	940,1	1.051,3	1.206,5	1.011,3	1.157,8	1.019,1	1.177,0
b) excédant deux ans mais inférieurs à cinq ans	212,6	287,3	329,0	355,9	325,1	353,2	327,0	354,1
c) de cinq ans ou plus	170,2	172,8	185,6	198,0	184,2	198,7	184,5	198,7
Réserves techniques et fonds de reconstitution ...	7,9	8,4	9,0	9,7	9,0	9,6	9,0	9,6
Emprunts auprès d'intermédiaires financiers :								
a) BNB	0,5	3,0	4,7	4,7	6,9	5,6	3,1	7,4
b) Autres intermédiaires financiers	336,0	421,3	431,1	480,9	388,9	461,7	407,2	495,3
Fonds propres	86,8	90,3	94,7	97,2	92,1	96,5	92,1	96,7
Divers	114,3	126,6	145,2	148,4	160,4	184,8	162,8	182,7
Total du passif ...	1.795,4	2.049,8	2.250,6	2.501,3	2.177,9	2.467,9	2.204,8	2.521,5

¹ Uniquement les entreprises qui font appel au public afin de recevoir des fonds remboursables et dont l'activité principale réside dans l'octroi de prêts et de crédits ou dans la gestion de placements.

Référence bibliographique : *Bulletin de la Banque Nationale de Belgique*, LXIII^e année, tome I, n^o 4, avril 1988.

XIV - 5. — CAISSE GENERALE D'EPARGNE ET DE RETRAITE

5a. — Bilans de la CGER au 31 décembre — CGER-Banque

(milliards de francs)

Source : Rapports annuels de la CGER.

	1988	1989	1990	1991
ACTIF				
Caisse, Banque Nationale, Chèques postaux	7,8	9,7	7,6	7,2
Prêts au jour le jour	5,8	7,0	11,2	27,0
Banquiers	153,2	169,1	216,8	218,2
Filiales	0,3	1,2	4,6	4,2
Autres valeurs à recevoir à court terme	2,7	2,5	1,8	0,9
Portefeuille-effets	217,2	198,5	182,0	143,0
a) effets publics	(208,3)	(189,4)	(173,7)	(133,6)
b) effets commerciaux	(8,8)	(9,1)	(8,2)	(9,4)
Reports et avances sur titres	0,9	0,5	0,2	0,1
Débiteurs par acceptation	0,3	0,1	0,1	0,3
Débiteurs divers	446,1	509,1	545,3	570,7
Valeurs mobilières	449,9	518,5	528,4	588,0
a) fonds publics belges	(400,3)	(461,8)	(463,1)	(499,5)
b) autres titres d'emprunts	(43)	(50,2)	(59,0)	(79,2)
c) actions et parts de sociétés	(0,4)	(0,5)	(0,8)	(0,5)
d) autres valeurs mobilières	(6,5)	(6,0)	(5,5)	(8,8)
Participations	1,7	2,6	3,5	4,7
a) filiales	(0,7)	(1,0)	(2,1)	(3,2)
b) autres participations	(1,0)	(1,6)	(1,3)	(1,5)
Immeubles	12,0	11,6	11,5	11,1
Matériel et mobilier	1,4	1,6	1,4	1,0
Divers	63,3	77,4	71,4	84,5
Compte de résultats :				
perte de l'exercice	—	—	—	—
Total de l'actif ...	1.362,6	1.509,4	1.585,8	1.660,9
PASSIF				
EXIGIBLE				
Créanciers couverts par des sûretés	1,1	1,8	1,3	16,1
a) créanciers garantis par des privilèges	(1,1)	(1,8)	(1,3)	(16,1)
b) créanciers garantis par des sûretés réelles conventionnelles	(0,0)	(—)	(—)	(—)
Emprunts au jour le jour	5,7	12,4	17,4	12,1
Banquiers	175,3	211,8	221,1	225,5
Filiales	—	—	1,4	0,1
Acceptations	0,3	0,1	0,1	0,3
Autres valeurs à payer à court terme	6,9	7,7	7,3	7,0
Dépôts et comptes courants	765,9	835,6	852,3	838,8
a) à vue et à un mois au plus	(626,2)	(674,7)	(642,5)	(647,2)
b) à plus d'un mois	(139,7)	(160,9)	(209,8)	(191,7)
Obligations et bons de caisse	279,8	283,6	333,3	388,5
Divers	97,0	118,5	103,4	120,0
Total de l'exigible ...	1.332,0	1.471,5	1.537,6	1.608,4
EXIGIBLE SPECIAL				
Emprunts subordonnés	2,8	4,4	12,9	15,7
NON EXIGIBLE				
Fonds de réserve	26,2	31,7	33,5	35,3
Comptes de résultats :				
bénéfice de l'exercice	1,6	1,8	1,8	1,5
Total du passif ...	1.362,6	1.509,4	1.585,8	1.660,9

XIV - 5. — CAISSE GENERALE D'EPARGNE ET DE RETRAITE

5b. — Bilans de la CGER au 31 décembre — CGER Assurances¹

(milliards de francs)

Source : *Rapports annuels de la CGER.*

	1988	1989	1990	1991
ACTIF				
Immobilisations corporelles : — Immeubles sociaux	0,4	0,4	0,4	0,4
— Autres immobilisations corporelles	0,0	0,0	0,0	0,2
Immobilisations financières	1,5	1,8	2,0	7,5
Immeubles et titres de placement :				
Valeurs mobilières : — Actions et parts	2,5	3,5	3,8	4,0
— Titres à revenu fixe	62,0	65,4	70,6	78,6
— Autres valeurs mobilières	0,0	0,0	0,0	0,1
Part des réassureurs dans les provisions techniques :				
Provisions mathématiques	0,1	1,0	1,2	1,3
Provisions pour risques en cours et risques suspendus	0,0	0,0	0,0	0,3
Provisions pour prestations à régler	0,0	0,0	0,0	0,2
Dépôts auprès des compagnies cédantes	—	—	—	—
Créances :				
Crédits : — Prêts hypothécaires	38,1	43,1	45,5	45,4
— Avances sur contrats	0,2	0,2	0,2	0,2
— Autres prêts	7,3	9,0	10,0	10,0
Intermédiaires et preneurs d'assurances	0,3	2,0	0,7	0,8
Autres créances : — Comptes courants des compagnies d'assurances et réassurances	0,0	0,0	0,0	0,1
— Annuités, intérêts, loyers, revenus à recouvrer	0,1	0,1	0,1	0,1
— Créances diverses	0,5	0,6	0,5	1,0
Placements de trésorerie	0,1	1,8	0,1	0,1
Valeurs disponibles	2,3	1,7	4,4	2,5
Comptes de régularisation :				
Produits financiers acquis et non échus	4,8	4,7	5,1	5,7
Total de l'actif ...	120,2	135,3	144,6	158,5
PASSIF				
Réserves :				
Réserves indisponibles	0,0	0,0	0,0	0,0
Réserves immunisées	0,8	1,2	1,3	1,3
Réserves disponibles	16,7	17,9	18,8	19,6
Fonds de réserve de la Caisse de retraite	0,9	0,5	0,6	0,8
Provisions techniques :				
Provisions mathématiques	85,8	97,2	108,1	119,9
Provisions pour risques en cours et risques suspendus	0,3	0,4	0,8	1,4
Provisions pour prestations à régler	0,5	0,6	1,2	2,0
Provisions techniques de la gestion « Pension légale »	11,5	10,9	10,3	10,0
Autres provisions techniques	0,0	0,0	0,0	0,1
Provisions pour risques et charges	0,2	0,2	0,1	0,5
Dépôts des réassureurs	0,1	0,1	0,2	0,2
Dettes :				
Dettes et provisions fiscales, sociales et salariales	1,0	0,9	1,2	1,2
Intermédiaires et preneurs d'assurances	0,1	0,1	0,1	0,1
Autres dettes : — Comptes courants des compagnies d'assurances et réassurances	0,0	1,0	0,0	0,0
— ONPTS : Résultat - Versements obligatoires	0,4	0,5	0,4	0,4
— Compte courant	—	—	—	—
— Rentes à transférer	—	—	—	—
— Capitaux, non liquidés sur prêts consentis	1,4	1,7	1,2	0,4
— Autres créditeurs	0,5	2,1	0,3	0,6
Comptes de régularisation	0,0	0,0	0,0	0,0
Total du passif ...	120,2	135,3	144,6	158,5

¹ La CGER-Assurances regroupe les caisses d'assurance, de retraite et de rentes-accidents du travail.

XIV - 6. — SOCIETE NATIONALE DE CREDIT A L'INDUSTRIE

Principales rubriques des bilans au 31 décembre

(milliards de francs)

Source : Rapports annuels de la S.N.C.I.

	1983	1984	1985	1986	1987	1988	1989	1990	1991
ACTIF									
IMMOBILISE	1,4	1,2	1,1	1,1	1,1	1,1	1,0	1,0	0,9
DISPONIBLE ET REALISABLE :									
Placements provisoires	38,3	57,7	73,3	92,6	88,4	97,1	45,4	51,5	34,3
Encours des crédits :									
A. Crédits financés par l'Institution pour compte propre :									
Crédits d'investissement à long et moyen terme :									
1. garantis par l'Etat belge	91,0	82,3	87,1	88,0	88,1	87,6	81,1	77,1	69,2
2. garantis par banques et organismes financiers	24,8	17,1	12,3	8,6	7,0	4,7	3,4	2,9	2,2
3. dont le risque est à charge de l'Institution	64,1	68,0	77,3	81,1	102,5	108,9	134,7	158,8	179,5
Crédits commerciaux	10,8	10,7	8,9	12,6	11,4	16,6	14,4	25,3	25,1
Crédits d'exportation payables à moyen et à long terme	22,4	22,8	20,6	17,1	15,5	14,0	13,7	12,7	14,2
Financement des engagements pris par l'Etat belge pour les secteurs nationaux	81,5	93,6	96,6	95,0	92,8	90,6	88,3	82,8	76,6
Autres ¹	0,5	0,7	0,7	0,8	0,9	2,0	2,7	3,7	3,6
B. Crédits gérés pour compte de l'Etat belge :									
1. Opérations du Fonds de l'Armement et des Constructions maritimes	39,4	43,0	45,2	46,3	44,5	45,2	44,6	47,5	47,9
2. Autres ²	0,8	0,7	0,8	0,7	0,7	0,7	0,6	0,6	0,5
Banquiers	—	—	0,1	1,4	1,5	1,6	—	—	—
Débiteurs divers	10,1	14,4	11,1	8,5	10,2	8,9	9,7	11,1	17,5
Fonds publics et participations	14,5	7,3	7,6	13,8	18,2	22,6	58,9	52,8	65,9
Divers	11,2	16,8	18,7	20,1	20,3	19,9	16,0	15,5	12,8
Total de l'actif ...	410,8	436,3	461,4	487,7	503,1	521,5	514,5	543,3	550,2
PASSIF									
NON EXIGIBLE	5,8	6,8	8,1	9,4	10,1	10,9	11,6	11,6	9,0
EXIGIBLE SPECIAL	—	—	—	—	—	—	—	0,5	2,5
EXIGIBLE :									
Obligations	229,9	230,8	220,2	214,6	166,3	175,9	138,9	110,0	—
Bons de caisse	58,5	68,1	94,5	111,0	136,6	128,7	140,5	170,6	286,0
Dépôts et emprunts divers	40,5	49,0	53,9	61,0	95,7	110,3	125,0	155,9	155,3
Effets réescomptés	3,5	1,2	1,0	0,7	0,6	0,7	7,4	8,4	6,6
Banquiers	—	—	0,1	1,3	1,1	1,2	—	—	—
Créditeurs divers	10,8	12,8	11,8	15,4	21,1	22,6	23,0	17,7	19,3
Provisions pour charge et risques divers	5,7	7,1	8,4	8,6	8,8	9,3	9,9	7,4	9,4
Amortissement sur agios portefeuilles-titres	—	—	0,4	1,2	1,6	1,3	—	—	—
Etat belge :									
1. Fonds de l'Armement et des Constructions maritimes	39,4	43,1	45,4	46,4	44,6	45,3	44,7	47,6	48,4
2. Autres ³	0,8	0,8	0,8	0,8	0,8	0,7	0,5	0,5	0,5
Divers	15,9	16,6	16,8	17,3	15,8	14,6	13,0	13,1	13,2
Total du passif ...	410,8	436,3	461,4	487,7	503,1	521,5	514,5	543,3	550,2

¹ Crédits de restauration (Dommages de guerre et Inondations), crédits sous forme de location-financement et mobilisations prêts aux particuliers.

² Crédits d'aide aux entreprises en difficulté et à la presse, crédits financés par le Fonds d'Aide Marshall, par le Fonds d'Aide à l'Industrie charbonnière et du Fonds d'Aide aux ex-colons belges rentrés d'Afrique.

³ Fonds d'Aide Marshall, Fonds d'Aide à l'Industrie charbonnière et Fonds d'Aide aux ex-colons belges rentrés d'Afrique.

XIV - 7. — CREDIT COMMUNAL DE BELGIQUE

(milliards de francs)

Source : Crédit Communal de Belgique

Périodes	Financement des dépenses d'investissement des administrations publiques							Opérations en comptes courants des administrations publiques (dépenses ordinaires)		
	Versements			Prélèvements pour paiement de dépenses extraordinaires	Solde disponible	Dette à court, moyen et long terme envers le Crédit Communal de Belgique ¹	Engagements de crédits du Crédit Communal de Belgique	Moyenne des soldes globaux journaliers		Total des paiements effectués par le débit des comptes
	Fonds d'emprunts mis à la disposition des emprunteurs Emprunts dont les charges sont :		Subventions versées en capital par l'Etat et les provinces					Créditeurs	Débiteurs	
	supportées par les emprunteurs	remboursées aux emprunteurs par l'Etat		à fin de période						
1987	43,4	6,8	12,9	57,7	26,6	561,2	19,1	22,8	49,9	862,2
1988	49,1	6,1	9,0	64,1	31,0	569,2	17,3	24,4	42,0	897,2
1989	44,6	4,7	52,0	63,9	31,0	570,6	16,5	22,4	45,6	1.043,2
1990	49,0	3,7	63,4	68,1	28,5	593,0	19,3	21,0	57,0	1.440,5
1991	54,3	4,1	73,0	64,1	34,4	652,6	25,2	52,1	76,1	3.752,8
1992	57,6	4,7	80,9	80,9	38,0	722,0	80,9	66,5	109,1	4.969,9
1991 3 ^e trimestre	12,1	0,8	16,7	15,3	33,9	646,8	23,8	50,2	66,9	932,1
4 ^e trimestre	13,1	1,4	22,0	20,4	34,4	652,6	25,2	58,3	108,9	826,2
1992 1 ^{er} trimestre	13,4	1,4	22,5	19,5	33,7	656,2	70,8	65,9	119,6	1.126,9
2 ^e trimestre	12,0	1,4	16,5	16,8	36,3	675,9	77,2	64,7	116,9	1.178,7
3 ^e trimestre	12,8	0,9	18,6	19,6	35,5	674,0	75,9	64,4	102,7	1.305,2
4 ^e trimestre	19,4	1,0	23,3	25,0	38,0	722,0	80,9	71,0	97,2	1.359,1
1993 1 ^{er} trimestre	15,4	0,9	21,5	22,3	37,5	754,2	87,9	71,9	87,4	1.459,6
2 ^e trimestre	17,7	1,0	18,8	20,6	39,9	762,7	92,0	79,5	86,6	1.730,9
3 ^e trimestre	16,7	0,9	17,0	21,4	38,7	772,8	97,8	74,8	123,2	1.899,6
1992 Septembre	5,8	0,4	7,2	6,9	35,5	674,0	75,9	58,9	95,7	398,7
Octobre	5,8	0,3	7,0	8,3	35,9	681,9	79,2	70,9	104,9	377,1
Novembre	5,9	0,3	6,4	6,7	37,6	698,4	80,0	71,0	100,1	413,9
Décembre	7,7	0,4	9,9	10,0	38,0	722,0	80,9	71,0	86,6	568,1
1993 Janvier	5,3	0,2	6,5	7,6	37,0	738,7	84,7	76,9	87,0	513,3
Février	5,0	0,3	6,6	5,9	38,2	743,6	86,6	72,5	91,0	426,4
Mars	5,1	0,4	8,4	8,8	37,5	754,2	87,9	66,4	84,2	519,9
Avril	6,0	0,3	6,1	5,6	39,8	748,3	88,8	76,6	92,0	563,7
Mai	5,4	0,3	6,3	7,1	39,9	754,6	89,6	80,0	85,1	504,8
Juin	6,3	0,4	6,4	7,9	39,9	762,7	92,0	82,0	82,8	662,4
Juillet	6,4	0,4	7,8	9,2	38,9	762,6	91,8	79,6	126,7	687,5
Août	3,6	0,1	4,1	5,7	37,3	746,7	92,9	73,3	128,1	576,6
Septembre	6,7	0,4	5,1	6,5	38,7	772,8	97,8	71,5	114,9	635,5

¹ Y compris la dette en monnaies étrangères.

XIV - 8. — COMPTES DE CHEQUES POSTAUX

Source : OCP.

	Nombre de comptes	Avoir global ¹	Avoirs des particuliers ²	Crédit		Débit		Mouvement général	Capitaux traités sans emploi d'espèces
				Versements et divers	Virements	Chèques et divers	Virements		
	(fin de période)	(moyennes journalières) ³	(moyennes mensuelles ou mois)						
	(milliers)	(milliards de francs)							(%)
1985	1.257	256,4	88,0	498,1	941,0	498,8	941,0	2.878,9	97
1986	1.232	286,8	95,4	500,2	966,3	495,7	966,3	2.928,5	97
1987	1.203	295,1	97,9	509,2	988,0	510,1	988,0	2.995,3	97
1988	1.173	301,6	94,7	525,4	1.014,9	527,2	1.014,9	3.082,4	98
1989	1.147	312,0	102,1	541,9	1.100,9	543,0	1.100,9	3.286,8	98
1990	1.142	325,7	109,4	574,6	1.129,2	574,1	1.129,2	3.407,0	98
1991	1.154	308,1	103,2	621,4	1.205,6	622,0	1.205,6	3.654,6	98
1992	1.185	309,5	99,5	638,7	1.236,9	638,3	1.236,9	3.750,7	98
1991 3 ^e trimestre	1.149	311,3	104,0	576,1	1.084,8	581,7	1.084,8	3.327,4	98
4 ^e trimestre	1.154	297,5	97,7	578,6	1.052,2	578,1	1.052,2	3.261,1	98
1992 1 ^{er} trimestre	1.162	305,4	100,2	645,6	1.332,8	650,2	1.332,8	3.961,4	98
2 ^e trimestre	1.169	324,3	106,2	711,6	1.369,8	704,6	1.369,8	4.155,7	98
3 ^e trimestre	1.177	303,7	98,7	592,2	1.150,8	603,5	1.150,8	3.497,3	98
4 ^e trimestre	1.185	304,9	92,9	605,4	1.094,2	594,9	1.094,2	3.388,6	97
1993 1 ^{er} trimestre	1.192	318,2	100,6	687,8	1.443,5	686,0	1.443,5	4.260,8	96
2 ^e trimestre	1.196	331,9	97,3	737,7	1.457,7	738,7	1.457,7	4.391,8	96
3 ^e trimestre	1.199	295,9	90,3	619,4	1.208,1	632,0	1.208,1	3.667,6	97
1992 Septembre	1.177	283,4	97,0	553,5	1.140,9	587,4	1.140,9	3.422,8	98
Octobre	1.179	298,7	89,6	600,9	1.072,2	569,1	1.072,2	3.314,4	98
Novembre	1.182	301,6	98,5	603,8	1.191,8	616,5	1.191,8	3.604,0	96
Décembre	1.185	314,4	90,7	611,3	1.018,6	598,9	1.018,6	3.247,5	98
1993 Janvier	1.188	321,2	98,3	672,4	1.453,8	677,1	1.453,8	4.256,9	92
Février	1.191	294,7	103,1	735,9	1.466,8	695,1	1.466,8	4.364,6	98
Mars	1.192	336,4	100,5	655,1	1.409,9	685,9	1.409,9	4.160,9	99
Avril	1.193	325,6	92,3	711,4	1.274,7	678,6	1.274,7	3.939,3	90
Mai	1.195	321,2	103,4	770,8	1.614,2	722,9	1.614,2	4.722,2	99
Juin	1.196	349,1	96,0	731,0	1.484,2	814,5	1.484,2	4.513,8	99
Juillet	1.198	334,9	90,0	701,1	1.319,8	705,8	1.319,8	4.046,6	95
Août	1.199	285,4	90,7	581,8	1.125,8	595,5	1.125,8	3.428,9	98
Septembre	1.199	266,6	90,2	575,1	1.178,7	594,8	1.178,7	3.527,3	98

¹ Y compris l'avoir des particuliers et celui des comptables de l'Etat.

² Les chiffres des avoirs des particuliers à fin de période sont publiés à la situation de la dette publique (cf. tableau XI-1).

³ Moyenne des avoirs à la fin de chaque jour, ouvrable ou non, du mois. Quand il s'agit d'un jour non ouvrable, l'avoir repris est celui du jour ouvrable précédent.

XIV - 9. — PRINCIPAUX ACTIFS ET PASSIFS DU FONDS DES RENTES

(milliards de francs)

Source : Rapports annuels du Fonds des Rentes.

Fin de période	ACTIFS			PASSIFS					
	Portefeuille		Avances à l'Etat Belge ¹	Certificats du Fonds des Rentes	Emprunts d'argent à très court terme	Solde débiteur à la BNB		Avances par l'Etat Belge ¹	Moyens propres
	Valeurs cotées	Certificats de trésorerie				Avances ordinaires	Avances spéciales		
valeur nominale									
1980	29,7	77,1	—	18,3	0,0	9,9	77,1	—	2,7
1981	25,2	151,9	—	28,0	0,0	0,0	149,5	—	1,5
1982	16,6	192,4	—	28,9	0,0	0,0	181,1	—	1,3
1983	27,3	188,4	—	15,2	0,0	13,6	188,4	—	0,7
1984	26,6	219,3	—	41,5	5,4	0,0	200,6	—	0,7
1985	26,1	199,0	—	42,5	0,4	0,0	182,2	—	1,5
1986	47,6	216,3	—	44,2	13,1	0,0	209,4	—	0,6
1987	42,3	139,9	—	47,8	6,6	0,0	127,6	—	1,8
1988	46,7	124,1	—	50,9	10,9	0,0	106,6	—	3,8
1989 Septembre	55,0	69,3	—	67,6	0,0	0,0	47,9	—	7,1
Décembre	79,9	66,5	—	64,1	6,6	5,3	66,5	—	3,9
1990 Mars	60,7	30,7	—	47,0	0,0	8,9	30,7	—	7,1
Juin	52,8	24,6	—	68,3	0,0	0,0	4,7	—	9,0
Septembre	53,0	5,5	—	33,6	0,8	13,5	5,5	—	6,7
Décembre	41,9	65,0	—	58,8	7,7	0,0	36,7	—	5,8
1991 Janvier	33,7	19,9	0,4	51,2	—	0,0	0,0	—	6,6
Février	30,4	0,0	3,9	29,6	—	0,0	0,0	—	6,3
Mars	29,2	0,0	1,4	26,3	—	0,0	0,0	—	6,7
Avril	25,0	0,0		14,2	—	0,0	0,0	5,8	6,8
Mai	22,6	0,0		0,0	—	0,0	0,0	17,9	6,5
Juin	24,6	0,0		0,0	—	0,0	0,0	19,3	6,7
Juillet	21,2	0,0		0,0	—	0,0	0,0	16,1	6,6
Août	20,5	0,0		0,0	—	0,0	0,0	15,4	6,5
Septembre	19,0	0,0		0,0	—	0,0	0,0	13,5	6,6
Octobre	19,6	0,0		0,0	—	0,0	0,0	14,4	6,3
Novembre	19,8	0,0		0,0	—	0,0	0,0	14,7	6,3
Décembre	21,8	0,0		0,0	—	0,0	0,0	16,7	4,6

¹ Avances à l'Etat belge. Au-delà du 28 janvier, les excédents de trésorerie du Fonds des Rentes furent prêtés à l'Etat belge sous la forme d'avances. Ces avances ont été accordées selon des modalités similaires à celles retenues dans la convention du 22 janvier 1991 sur les avances de l'Etat belge au Fonds des Rentes. Les excédents

de trésorerie du Fonds s'amenuisant au fur et à mesure de l'expiration de ses certificats, les avances à l'Etat belge prirent fin le 10 avril et cédèrent la place à des avances de l'Etat.

XIV - 10. — COMPAGNIES D'ASSURANCES SUR LA VIE

Etat récapitulatif des valeurs représentatives des réserves ou provisions techniques en fin d'année
(milliards de francs)

Sources : MAE, Office de Contrôle des Assurances.

Nature des valeurs	Valeur d'affectation						
	1985	1986	1987	1988	1989	1990	1991
A. Actifs réglementaires¹ :							
Valeurs Etat belge et titres assimilés	156,2	193,9	263,7	302,1	316,9	346,4	401,7
Obligations organisations internationales	5,2	5,7	8,6	6,8	7,7	8,5	9,3
Obligations bons de caisse sociétés belges (+ 5 ans)	49,7	49,0	43,6	37,5	33,8	35,8	33,8
Obligations bons de caisse sociétés belges (- 5 ans)	0,1	0,1	0,3	0,2	0,2	0,5	0,7
Certificats immobiliers sociétés belges	0,1	0,3	0,6	0,9	1,2	1,2	1,3
Actions sociétés belges	52,4	74,2	58,3	88,4	93,7	100,4	116,0
Immeubles	38,6	40,6	44,0	46,7	59,3	68,2	75,4
Prêts hypothécaires et ouvertures de crédits	137,8	147,9	153,8	164,9	181,3	189,7	196,5
Valeurs Etats étrangers et titres assimilés	0,7	0,7	0,8	0,7	0,7	0,8	0,6
Obligations sociétés étrangères (bourse belge)	0,1	0,1	0,3	0,4	0,7	0,4	0,5
Actions sociétés étrangères (bourse belge)	4,8	4,0	2,0	2,9	3,5	2,4	2,7
Obligations sociétés étrangères (bourse étrangère)	1,7	1,6	1,3	1,0	1,2	2,1	2,1
Actions sociétés étrangères (bourse étrangère)	7,8	7,5	2,3	9,9	7,0	8,4	3,4
Certificats fonds communs de placement	0,8	0,9	1,1	2,3	1,7	1,2	1,8
Prêts autres qu'hypothécaires, billets à ordre, promesses ...	8,5	7,0	10,3	10,1	16,5	20,3	21,6
Numéraire	2,6	8,0	13,8	9,1	9,2	16,5	16,6
Avances sur polices	11,3	11,3	12,1	10,8	10,8	10,8	11,1
Intérêts courus et non échus sur valeurs affectées	15,4	17,6	21,4	23,7	24,2	27,0	29,4
Primes restant à encaisser	1,6	1,8	2,1	1,9	2,1	2,2	2,4
Créances sur intermédiaires	0,9	1,0	1,1	1,7	1,9	1,9	2,1
Total A ...	496,3	573,2	641,5	722,0	773,6	844,7	929,0
B. Autres valeurs :							
Créances sur réassureurs	0,0	0,0	0,0	0,0	0,0	0,0	0,0
Dispense part des réassureurs	0,0	0,0	0,0	0,0	0,0	0,0	0,0
Autres	1,9	1,7	3,2	3,6	5,2	4,9	8,1
Total B ...	1,9	1,7	3,2	3,6	5,2	4,9	8,1
TOTAL GENERAL (A + B) ...	498,2	574,9	644,7	725,6	778,8	849,6	937,1
Encaissement affaires directes	59,2	68,4	81,4	89,5	98,6	103,8	112,6
Provisions techniques affaires directes	470,5	549,4	625,1	694,7	764,3	833,3	910,1

¹ Article 17, § 1, 1° à 12° de l'arrêté royal du 12 mars 1976.

XIV - 11. — MONTANTS GLOBAUX DES PAIEMENTS EFFECTUES AU MOYEN DES DEPOTS BANCAIRES A VUE EN FRANC BELGE ET DES AVOIRS EN COMPTES DE CHEQUES POSTAUX¹

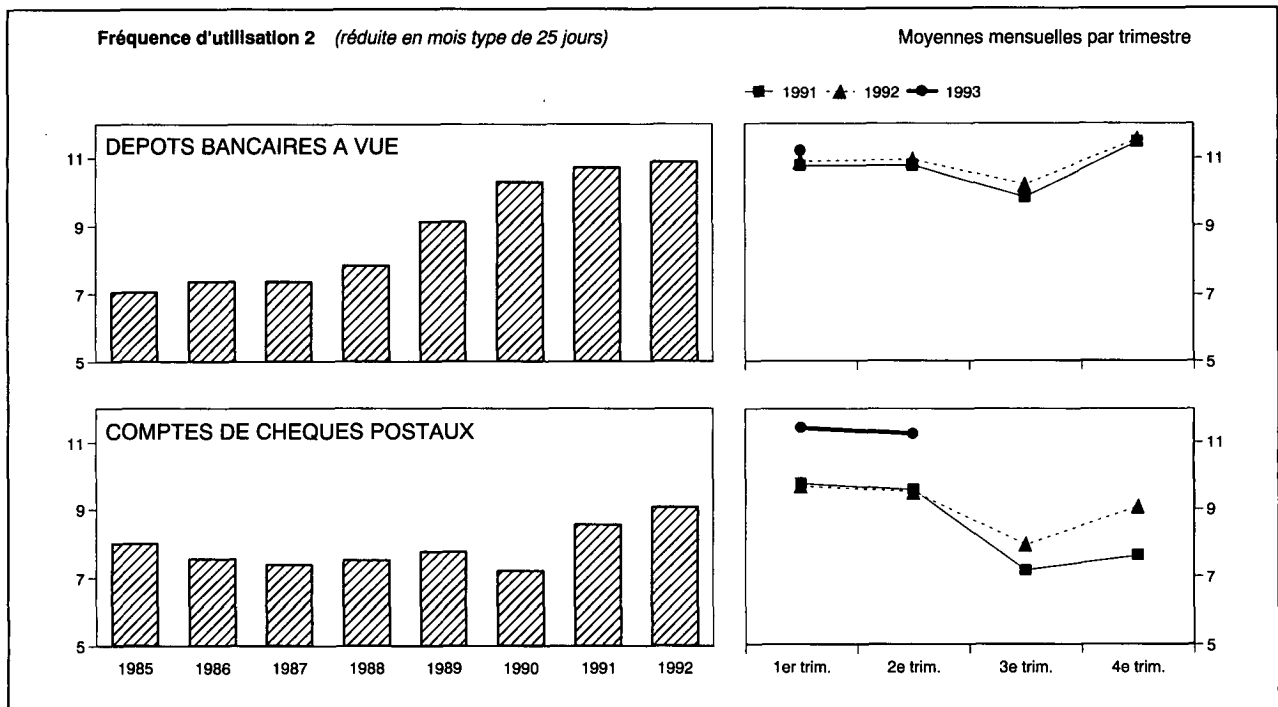

Moyennes mensuelles ou mois	Montants globaux des paiements réduits en mois type de 25 jours, effectués au moyen des			Fréquence d'utilisation ²		
	dépôts bancaires à vue ³	avoirs à l'OCP ⁴	Total	brute	réduite en mois type de 25 jours	
	(milliards de francs)			dépôts bancaires à vue ³	dépôts bancaires à vue ³	avoirs à l'OCP ⁴
1985	2.241,4	803,1	3.044,5	7,15	7,06	8,01
1986	2.565,1	818,2	3.383,3	7,45	7,37	7,56
1987	2.853,3	831,2	3.684,5	7,46	7,36	7,40
1988	3.279,3	825,5	4.104,8	8,00	7,84	7,53
1989	4.075,5	913,4	4.988,9	9,23	9,14	7,77
1990	4.648,3	922,8	5.571,1	10,44	10,31	7,21
1991	4.984,8	1.006,5	5.991,3	10,85	10,72	8,56
1992	5.106,0	1.016,8	6.122,8	11,09	10,90	9,07
1991 2 ^e trimestre	5.124,7	1.141,5	6.266,2	10,64	10,78	9,57
1991 3 ^e trimestre	4.645,5	856,0	5.501,5	10,25	9,85	7,19
1991 4 ^e trimestre	5.345,7	849,9	6.195,6	11,62	11,47	7,64
1992 1 ^{er} trimestre	4.973,7	1.113,6	6.087,3	11,18	10,89	9,68
1992 2 ^e trimestre	5.314,5	1.165,6	6.480,1	10,82	10,95	9,51
1992 3 ^e trimestre	4.829,6	906,7	5.736,3	10,51	10,23	7,96
1992 4 ^e trimestre	5.306,3	881,1	6.187,4	11,86	11,54	9,08
1993 1 ^{er} trimestre	5.231,6	1.223,3	6.454,9	11,36	11,20	11,43
1993 2 ^e trimestre		1.237,5				11,25
1992 Août	4.377,9	896,5	5.274,4	9,27	9,27	7,83
1992 Septembre	4.959,2	913,2	5.872,4	11,27	10,84	8,07
1992 Octobre	4.946,7	780,5	5.727,2	12,00	11,11	8,03
1992 Novembre	4.954,9	1.071,2	6.026,1	10,32	10,75	10,34
1992 Décembre	6.017,3	791,5	6.808,8	13,22	12,71	8,75
1993 Janvier	5.116,2	1.212,0	6.328,2	11,01	11,01	11,97
1993 Février	5.253,2	1.367,3	6.620,5	10,76	11,20	12,26
1993 Mars	5.325,3	1.090,6	6.415,9	12,30	11,39	10,08
1993 Avril	5.462,0	992,1	6.454,1	11,71	11,71	9,65
1993 Mai	5.435,3	1.596,7	7.032,0	10,13	11,01	13,58
1993 Juin		1.123,8				10,24
1993 Juillet		1.209,1				11,81
1993 Août		877,4				8,66

¹ Approximations données par le total des débits portés en compte (y compris les comptes appartenant à des étrangers ainsi que les débits correspondant à des paiements à l'étranger).

² La fréquence d'utilisation est obtenue en divisant le montant des inscriptions au débit des comptes de dépôts bancaires à vue en franc belge ou des comptes de chèques postaux des particuliers et des comptables extraordinaires de l'Etat par les avoirs moyens de ces comptes au cours de la période envisagée.

³ Les banques participant à l'élaboration de la statistique représentent, mesuré d'après l'importance des dépôts à vue en franc belge de leur clientèle non-bancaire, environ 85 % de l'ensemble des banques.

⁴ Les données brutes ont été rectifiées pour éliminer les virements qui constituent

double emploi du fait de l'organisation comptable de l'Etat et qu'il a été possible de recenser.

N.B. — Méthode d'élaboration : voir *Bulletin d'Information et de Documentation*, XXV^e année, tome II, n° 4, octobre 1950, p. 222.

Références bibliographiques : *Rapports annuels de la BNB — Moniteur belge* : Situation globale des banques. — *Annuaire statistique de la Belgique*. — *Bulletin de Statistique de l'INS — Statistiques économiques belges 1970-1980*. — *Bulletin d'Information et de Documentation* : XL^e année, tome I, n° 1, janvier 1965, p. 21 ; XLII^e année, tome I, n° 1, janvier 1967, p. 19 ; tome II, n° 3, septembre 1967, p. 241 ; LX^e année, tome I, n° 5, mai 1985, p. 31. — *Rapports annuels de la Commission bancaire*.

XV. — ACTIFS FINANCIERS DES PARTICULIERS, DES SOCIÉTÉS ET DES ENTREPRISES INDIVIDUELLES

1. — AGREGATS MONÉTAIRES

(milliards de francs)

Fin de période	M1	Autres actifs à 1 an au plus ¹ auprès des intermédiaires financiers nationaux ²	M3	Certificats de Trésorerie et billets de trésorerie détenus par les sociétés ³ et les particuliers	M4
	(1)	(2)	(3)=(1)+(2)	(4)	(5)=(3)+(4)
1983	958,2	2.022,8	2.981,0	7,7	2.988,7
1984	937,9	2.210,8	3.148,7	6,6	3.155,4
1985	990,2	2.402,9	3.393,0	0,0	3.393,1
1986	1.073,0	2.753,0	3.826,0	3,5	3.829,5
1987	1.111,7	3.104,1	4.215,7	0,1	4.215,8
1988	1.185,6	3.357,5	4.543,1	0,0	4.543,1
1989	1.284,2	3.852,1	5.136,3	0,0	5.136,3
1990	1.301,9	4.065,0	5.366,9	0,1	5.367,0
1991 Mars	1.297,7	4.120,1	5.417,9	77,9	5.495,8
Juin	1.422,7	4.126,4	5.549,1	118,9	5.668,0
Septembre	1.311,3	4.211,2	5.522,5	176,9	5.699,4
Décembre	1.316,4	4.359,5	5.675,9	174,0	5.849,9
1992 Mars	1.340,2	4.428,5	5.768,7	169,5	5.938,2
Juin	1.463,2	4.508,9	5.972,1	184,7	6.156,8
Septembre	1.320,6	4.615,2	5.935,8	215,6	6.151,4
Décembre	1.297,9	4.724,9	6.022,7	181,8	6.204,5

¹ Durée à l'origine.

² Banques, banques d'épargne et entreprises régies par le chapitre I^{er} de la Loi du 10 juin 1964, établissements de crédit du secteur public, Fonds des Rentes, IRC.

³ Organismes publics d'exploitation, sociétés publiques de logement de la Ligue des Familles Nombreuses et sociétés privées qui ne sont ni des banques, ni des banques d'épargne, ni des entreprises régies par le chapitre I^{er} de la Loi du 10 juin 1964.

XV - 2. — VENTILATION DE M1

(milliards de francs)

Fin de période	Monnaie fiduciaire ¹	Monnaie scripturale					Total	Total
		Auprès de la BNB	Auprès de l'OCP	Auprès des banques	Auprès des banques d'épargne	Auprès des établissements de crédit du secteur public		
	(1)	(2)	(3)	(4)	(5)	(6)	(7) = (2) à (6)	(8) = (1) + (7)
1983	390,2	0,2	73,5	383,4	37,2	73,7	568,0	958,2
1984 ²	385,3	0,4	60,0	374,2	40,1	77,9	552,6	937,9
1985	383,6	0,2	73,5	408,7	39,7	84,4	606,6	990,2
1986	403,6	0,2	81,1	450,9	44,4	92,8	669,4	1.073,0
1987	411,6	0,3	79,0	476,1	46,7	98,0	700,1	1.111,7
1988	415,6	0,2	79,3	517,2	59,6	113,6	770,0	1.185,6
1989	421,7	0,4	96,0	572,6	68,6	125,0	862,5	1.284,2
1990	413,2	0,3	93,7	580,9	73,5	140,2	888,7	1.301,9
1991 Mars	406,7	0,2	95,8	574,7	76,2	144,2	891,0	1.297,7
Juin	432,3	0,3	106,2	629,1	84,3	170,5	990,4	1.422,7
Septembre	411,6	0,2	91,2	580,0	78,6	149,6	899,7	1.311,3
Décembre	417,0	0,2	81,1	596,4	78,8	142,9	899,4	1.316,4
1992 Mars	405,3	0,2	95,8	610,1	80,8	147,8	934,8	1.340,2
Juin	426,7	0,2	104,5	662,1	89,6	180,1	1.036,5	1.463,2
Septembre	403,0	0,1	86,2	595,4	84,0	151,9	917,6	1.320,6
Décembre	414,1	0,1	77,5	579,1	82,2	144,9	883,8	1.297,9

¹ Billets et pièces du Trésor et billets de la BNB, après déduction du montant de ces billets et pièces détenu par les intermédiaires financiers.

² Des ruptures de séries, de faible ampleur, se sont produites en raison d'améliorations dans le recensement de certains encours.

XV - 3. — ACTIFS FINANCIERS DETENUS PAR LES SOCIÉTÉS¹ ET LES PARTICULIERS

(variations en milliards de francs)

Périodes	Actifs en franc belge				Actifs en monnaies étrangères ²			Autres actifs ³					Total général
	M1 ⁴	Autres actifs à un an au plus ^{5,6}	Actifs à plus d'un an ^{5,7}	Total	A un an au plus ⁵ (dépôts) ⁸	A plus d'un an ⁵ (valeurs mobilières) ⁹	Total	Créances commerciales sur l'étranger	Or financier	Autres avoirs sur l'étranger ¹⁰	Divers ¹¹	Total	
	(1)	(2)	(3)	(4) = (1) à (3)	(5)	(6)	(7) = (5) + (6)	(8)	(9)	(10)	(11)	(12) = (8) à (11)	
1984	- 24,9	+ 227,2	+ 211,6	+ 413,9	- 9,4	+ 104,5	+ 95,1	- 1,6	+ 10,2	+ 14,5	+ 77,3	+ 100,4	+ 609,3
1985	+ 52,2	+ 224,9	+ 280,8	+ 557,9	- 5,5	+ 90,1	+ 84,6	+ 18,4	+ 8,5	+ 5,0	+ 89,6	+ 121,5	+ 764,0
1986	+ 82,9	+ 412,3	+ 83,2	+ 578,3	+ 29,8	+ 112,7	+ 142,5	- 5,5	+ 6,7	+ 69,5	+ 69,9	+ 140,6	+ 861,5
1987	+ 38,6	+ 357,7	+ 127,4	+ 523,7	+ 49,0	+ 89,7	+ 138,7	- 1,1	+ 19,9	+ 90,2	+ 110,7	+ 219,7	+ 882,1
1988	+ 73,9	+ 228,4	+ 269,2	+ 571,5	+ 33,5	+ 194,0	+ 227,5	+ 12,1	+ 6,0	+ 127,2	+ 223,3	+ 368,6	+ 1.167,7
1989	+ 98,6	+ 518,0	+ 146,5	+ 763,2	+ 108,8	+ 243,7	+ 352,5	- 7,8	- 3,7	+ 207,6	+ 180,8	+ 376,9	+ 1.492,6
1990	+ 17,7	+ 339,6	+ 626,8	+ 984,1	+ 70,4	- 64,6	+ 5,8	- 32,7	+ 5,1	+ 196,3	- 102,5	+ 66,2	+ 1.056,1
1991	+ 14,5	+ 452,0	+ 540,3	+ 1.006,8	+ 50,5	+ 34,8	+ 85,3	+ 18,6	+ 3,5	+ 184,7	+ 40,7	+ 247,5	+ 1.339,6
1992	- 18,6	+ 452,8	+ 504,3	+ 938,6	+ 203,9	- 49,8	+ 154,1	.	+ 3,6	+ 226,5	+ 3,8	+ 233,9 ¹²	+ 1.326,6 ¹²
1991 1 ^{er} trimestre	- 4,2	+ 88,5	+ 209,0	+ 293,3	+ 56,3	+ 18,1	+ 74,4	- 5,8	+ 3,0	+ 25,2	+ 92,2	+ 114,6	+ 482,3
2 ^e trimestre	+ 125,0	+ 65,6	+ 118,0	+ 308,5	- 31,0	+ 13,5	- 17,5	+ 63,8	- 2,3	+ 75,7	+ 18,0	+ 155,2	+ 446,2
3 ^e trimestre	- 111,4	+ 145,8	+ 82,7	+ 117,2	+ 17,6	- 24,4	- 5,8	- 24,4	+ 1,5	+ 27,2	+ 53,6	+ 57,9	+ 169,3
4 ^e trimestre	+ 5,1	+ 152,1	+ 130,6	+ 287,8	+ 7,6	+ 26,6	+ 34,2	- 15,0	+ 1,2	+ 56,6	- 123,2	- 80,4	+ 241,7
1992 1 ^{er} trimestre	+ 23,8	+ 87,2	+ 153,9	+ 264,9	+ 22,9	- 3,8	+ 19,1	.	+ 0,5	+ 43,2	+ 110,9	+ 154,6 ¹²	+ 438,6 ¹²
2 ^e trimestre	+ 123,0	+ 103,6	+ 124,4	+ 351,0	+ 117,4	- 50,6	+ 66,8	.	+ 2,3	+ 56,2	+ 19,4	+ 77,9 ¹²	+ 495,7 ¹²
3 ^e trimestre	- 142,6	+ 190,0	+ 70,6	+ 117,9	+ 111,3	- 22,4	+ 88,9	.	+ 1,0	+ 48,7	+ 9,1	+ 58,8 ¹²	+ 265,6 ¹²
4 ^e trimestre	- 22,7	+ 72,0	+ 155,5	+ 204,8	- 47,6	+ 27,0	- 20,6	.	- 0,2	+ 78,3	- 135,6	- 57,5 ¹²	+ 126,7 ¹²

¹ Organismes publics d'exploitation, sociétés publiques de logement, fonds du logement de la Ligue des Familles Nombreuses et sociétés privées qui ne sont ni des banques, ni des banques d'épargne, ni des entreprises régies par le chapitre I^{er} de la Loi du 10 juin 1964.

² Après élimination des effets purement comptables des modifications de cours de change.

³ Actifs pour lesquels la ventilation entre franc belge et monnaies étrangères n'est pas connue ou n'a pas de sens.

⁴ Variations des encours qui figurent à la colonne (1) du tableau XV-1.

⁵ Durée à l'origine.

⁶ Voir tableau XV-4a, colonne (8).

⁷ Voir tableau XV-5, colonne (4).

⁸ Voir tableau XV-4a, colonne (11).

⁹ Voir tableau XV-5, colonne (7).

¹⁰ Principalement les investissements directs des sociétés à l'étranger.

¹¹ Divers avoirs sur les intermédiaires financiers et « erreurs et omissions » de la balance des paiements de la Belgique.

¹² Non compris les créances commerciales nettes sur l'étranger.

XV - 4a. — ACTIFS FINANCIERS DETENUS PAR LES SOCIÉTÉS¹ ET LES PARTICULIERS ACTIFS NON MONÉTAIRES A UN AN AU PLUS²

(variations en milliards de francs)

Périodes	En franc belge									En monnaies étrangères ³			Total général
	auprès des intermédiaires financiers nationaux ^{4,5}					auprès des secteurs nationaux non financiers et à l'étranger				Total	auprès des intermédiaires financiers nationaux ^{4,6}	auprès des secteurs nationaux non financiers et à l'étranger	
	Dépôts en carnets ou livrets ordinaires	Dépôts à terme ⁶	Bons de caisse et d'épargne	Divers ⁷	Total	Certificats de trésorerie	Billets de trésorerie	Autres actifs	Total				
1984	+114,3	+ 56,3	+ 6,9	+ 1,0	+178,5	- 1,1	0,0	+ 49,8	+227,2	+ 4,6	- 14,0	- 9,4	+217,8
1985	+162,0	+ 14,4	+ 26,7	+ 2,2	+205,2	- 6,6	0,0	+ 26,3	+224,9	- 1,3	- 4,2	- 5,5	+219,4
1986	+206,6	+ 95,1	+ 51,4	+ 7,0	+360,1	+ 3,5	0,0	+ 48,6	+412,3	- 0,4	+ 30,3	+ 29,8	+442,1
1987	+224,2	+ 83,6	+ 18,3	+ 4,2	+330,3	- 3,5	0,0	+ 30,8	+357,7	+ 26,4	+ 22,6	+ 49,0	+406,6
1988	+185,4	+ 26,7	+ 13,3	+ 1,7	+227,0	0,0	0,0	+ 1,4	+228,4	+ 20,2	+ 13,3	+ 33,5	+261,9
1989	+190,0	+169,7	+ 83,4	+ 2,7	+445,8	0,0	0,0	+ 72,3	+518,0	+ 62,0	+ 46,7	+108,8	+626,8
1990	-258,3	+408,6	+ 90,2	-11,0	+229,5	+ 0,1	0,0	+110,0	+339,6	+ 2,7	+ 67,8	+ 70,4	+410,0
1991	- 88,5	+222,2	+114,1	+ 5,7	+253,6	+161,9	0,0	+ 36,5	+452,0	+ 41,7	+ 8,8	+ 50,5	+502,5
1992	- 72,5	+314,1	+ 90,8	+ 8,7	+314,1	+ 12,1	+ 5,2	+ 94,4	+452,8	+ 10,8	+193,1	+203,9	+656,7
1991 1 ^{er} trimestre .. *	-131,9	+ 85,0	+ 44,3	+ 2,3	- 0,4	+ 66,2	0,0	+ 22,7	+ 88,5	+ 46,0	+ 10,2	+ 56,3	+144,7
2 ^e trimestre .. *	+ 8,5	- 17,2	+ 22,3	+ 3,3	+ 16,8	+ 40,0	0,0	+ 8,7	+ 65,6	- 16,3	- 14,8	- 31,0	+ 34,5
3 ^e trimestre .. *	- 25,2	+ 84,3	+ 20,7	+ 1,2	+ 81,0	+ 59,5	0,0	+ 5,3	+145,8	+ 11,1	+ 6,5	+ 17,6	+163,5
4 ^e trimestre .. *	+ 60,2	+ 70,1	+ 26,8	- 1,0	+156,1	- 3,8	0,0	- 0,2	+152,1	+ 0,9	+ 6,8	+ 7,6	+159,7
1992 1 ^{er} trimestre .. *	- 95,5	+121,7	+ 31,0	+ 4,2	+ 61,3	+ 6,7	0,0	+ 19,3	+ 87,2	- 13,8	+ 36,7	+ 22,9	+110,1
2 ^e trimestre .. *	+ 4,5	+ 48,2	+ 21,6	+ 7,3	+ 81,6	+ 16,0	0,0	+ 5,9	+103,6	+ 5,1	+112,3	+117,4	+220,9
3 ^e trimestre .. *	- 56,2	+131,2	+ 22,5	+ 3,4	+100,9	+ 29,3	+ 1,3	+ 58,2	+190,0	+ 16,7	+ 94,6	+111,3	+301,3
4 ^e trimestre .. *	+ 74,7	+ 13,1	+ 15,7	- 6,3	+ 97,2	- 39,9	+ 3,7	+ 11,0	+ 72,0	+ 2,9	- 50,5	- 47,6	+ 24,4

¹ Organismes publics d'exploitation, sociétés publiques de logement, fonds du logement de la Ligue des Familles Nombreuses et sociétés privées qui ne sont ni des banques, ni des banques d'épargne, ni des entreprises régies par le chapitre I^{er} de la Loi du 10 juin 1964.

² Durée à l'origine.

³ Après élimination des effets purement comptables des modifications de cours de change.

⁴ Banques, banques d'épargne et entreprises régies par le chapitre I^{er} de la Loi du 10 juin 1964, établissements de crédit du secteur public (y compris les sociétés publiques de logement et les fonds du logement de la Ligue des Familles nombreuses), Fonds des Rentes, IRC.

⁵ Pour les encours, voir tableau XV-4b, colonnes (1) à (5).

⁶ Y compris les dépôts constitués par les organismes de placement collectif de droit luxembourgeois pour compte de leurs souscripteurs belges et les dépôts en carnets non exonérés de précompte mobilier.

⁷ Il s'agit principalement de bons de caisse et de dépôts à terme venus à échéance.

⁸ Pour les encours, voir tableau XV-4b, colonne (6).

**XV - 4b. — ACTIFS FINANCIERS DETENUS PAR LES SOCIÉTÉS¹ ET LES PARTICULIERS
ACTIFS NON MONÉTAIRES A UN AN AU PLUS²
AUPRES DES INTERMÉDIAIRES FINANCIERS NATIONAUX³**

(milliards de francs)

Fin de période	En franc belge					En monnaies étrangères	Total général
	Dépôts en carnets ou livrets ordinaires	Dépôts à terme ⁴	Bons de caisse et d'épargne	Divers ⁵	Total		
	(1)	(2)	(3)	(4)	(5) = (1) à (4)	(6)	(7) = (5) + (6)
1983	1.246,6	544,0	91,8	10,7	1.893,1	129,7	2.022,8
1984	1.360,9	600,3	98,7	11,6	2.071,6	139,2	2.210,8
1985	1.522,9	614,7	125,3	13,8	2.276,8	126,1	2.402,9
1986	1.729,6	709,8	176,8	20,8	2.636,9	116,0	2.753,0
1987	1.953,8	793,4	195,0	25,1	2.967,3	136,8	3.104,1
1988	2.139,1	820,1	208,4	26,7	3.194,3	163,3	3.357,5
1989	2.329,1	989,8	291,7	29,5	3.640,0	212,1	3.852,1
1990	2.070,8	1.398,4	381,9	18,5	3.869,5	195,4	4.065,0
1991 Mars	1.938,9	1.483,3	426,2	20,7	3.869,2	251,0	4.120,1
Juin	1.947,3	1.466,1	448,6	24,0	3.886,0	240,4	4.126,4
Septembre	1.922,1	1.550,4	469,2	25,2	3.967,0	244,2	4.211,2
Décembre	1.982,3	1.620,6	496,1	24,2	4.123,1	236,4	4.359,5
1992 Mars	1.886,8	1.742,2	527,0	28,4	4.184,4	244,1	4.428,5
Juin	1.891,3	1.790,4	548,6	35,7	4.266,0	242,9	4.505,9
Septembre	1.835,2	1.921,5	571,1	39,1	4.366,9	248,4	4.615,2
Décembre	1.909,8	1.934,6	586,8	32,8	4.464,1	260,8	4.724,9

¹ Organismes publics d'exploitation, sociétés publiques de logement, fonds du logement de la Ligue des Familles Nombreuses et sociétés privées qui ne sont ni des banques, ni des banques d'épargne, ni des entreprises régies par le chapitre I^{er} de la Loi du 10 juin 1964.

² Durée à l'origine.

³ Banques, banques d'épargne et entreprises régies par le chapitre I^{er} de la Loi du 10 juin 1964, établissements de crédit du secteur public, Fonds des Rentes, IRG.

⁴ Y compris les dépôts constitués par les organismes de placement collectif de droit luxembourgeois pour compte de leurs souscripteurs belges et les dépôts en carnets non exonérés de précompte mobilier.

⁵ Il s'agit principalement de bons de caisse et de dépôts à terme venus à échéance.

**XV - 5. — ACTIFS FINANCIERS DETENUS PAR LES SOCIÉTÉS¹ ET LES PARTICULIERS
ACTIFS A PLUS D'UN AN²**

(variations en milliards de francs)

Périodes	En franc belge				En monnaies étrangères ^{3,4}			Total général
	Bons de caisse et obligations ⁵	Actions ⁶	Dépôts	Total	Obligations	Actions ⁷	Total	
	(1)	(2)	(3)	(4) = (1) + (2) + (3)	(5)	(6)	(7) = (5) + (6)	
1984	+182,1	+20,1	+ 2,1	+204,2	+108,5	- 4,0	+104,5	+308,7
1985	+267,7	+ 2,6	+ 7,2	+277,5	+ 85,2	+ 4,9	+ 90,1	+367,6
1986	+ 75,8	+ 8,7	- 0,5	+ 84,1	+ 81,9	+30,8	+112,7	+196,8
1987	+132,7	-14,4	+ 7,3	+125,6	+ 89,2	+ 0,5	+ 89,7	+215,3
1988	+268,8	+ 2,5	-10,9	+260,4	+213,0	-19,0	+194,0	+454,4
1989	+ 99,5	+55,8	-13,7	+141,6	+165,6	+78,1	+243,7	+385,3
1990	+642,8	-19,2	+ 0,1	+623,7	- 45,3	-19,3	- 64,6	+559,1
1991	+520,6	+ 4,0	+ 8,5	+533,1	+ 28,8	+ 6,0	+ 34,8	+567,9
1992	+503,5	- 6,0	+ 3,8	+501,3	- 21,7	-28,1	- 49,8	+451,5
1991 1 ^{er} trimestre	+198,4	+ 5,4	+ 2,3	+206,1	+ 0,2	+17,9	+ 18,1	+224,2
2 ^e trimestre	+108,7	+ 4,8	+ 0,9	+114,4	+ 16,8	- 3,3	+ 13,5	+127,9
3 ^e trimestre	+ 83,0	- 3,3	+ 3,0	+ 82,7	- 22,0	- 1,4	- 23,4	+ 59,3
4 ^e trimestre	+130,6	- 2,9	+ 2,3	+130,0	+ 33,8	- 7,2	+ 26,6	+156,6
1992 1 ^{er} trimestre	+145,8	+ 7,7	- 1,7	+151,8	- 7,9	+ 4,1	- 3,8	+148,0
2 ^e trimestre	+129,7	- 6,7	+ 1,2	+124,1	- 32,1	-18,5	- 50,6	+ 73,5
3 ^e trimestre	+ 69,8	- 2,1	+ 3,0	+ 70,7	- 16,7	- 5,7	- 22,4	+ 48,3
4 ^e trimestre	+158,3	- 4,8	+ 1,3	+154,8	+ 35,0	- 8,0	+ 27,0	+181,8

¹ Organismes publics d'exploitation, sociétés publiques de logement, fonds du logement de la Ligue des Familles Nombreuses et sociétés privées qui ne sont ni des banques, ni des banques d'épargne, ni des entreprises régies par le chapitre I^{er} de la Loi du 10 juin 1964.

² Durée à l'origine.

³ Après élimination des effets purement comptables des modifications de cours de change.

⁴ Achats nets de titres par des résidents de l'UEBL, après élimination, dans la mesure du possible, des achats nets par des résidents luxembourgeois.

⁵ Y compris les obligations en franc luxembourgeois, pour autant qu'elles aient pu être recensées.

⁶ Emissions publiques d'actions, après déduction des achats nets, effectués par des non-résidents, d'actions belges, nouvelles ou émises antérieurement.

⁷ Y compris les achats nets de parts dans des fonds communs de placement en dehors de l'UEBL.

**XV - 6a. — ACTIFS FINANCIERS DETENUS PAR LES SOCIÉTÉS¹ ET LES PARTICULIERS
ACTIFS EN FRANC BELGE ET EN MONNAIES ÉTRANGÈRES² AUPRÈS DES INTERMÉDIAIRES FINANCIERS NATIONAUX**

(variations en milliards de francs)

Périodes	BNB	Fonds monétaire, OCP, Fonds des Rentes, IRG	Banques		Établissements de crédit du secteur public		Banques d'épargne ³		Total		
	Actifs à un an au plus	Actifs à un an au plus	Actifs à un an au plus	Actifs à plus d'un an	Actifs à un an au plus	Actifs à plus d'un an	Actifs à un an au plus	Actifs à plus d'un an	Actifs à un an au plus	Actifs à plus d'un an	Total général
	(1)	(2)	(3)	(4)	(5)	(6)	(7)	(8)	(9) = (1) + (2) + (3) + (5) + (7)	(10) = (4) + (6) + (8)	(11) = (9) + (10)
1984	- 4,9	- 13,3	+ 68,4	+ 36,2	+ 61,9	+ 67,0	+ 46,0	+ 28,6	+158,2	+131,9	+290,0
1985	- 0,6	+ 12,3	+138,8	+ 43,6	+ 72,8	+ 86,8	+ 32,9	+ 35,0	+256,1	+165,5	+421,6
1986	+ 19,3	+ 8,3	+179,2	+ 9,7	+138,5	+ 16,9	+ 97,2	+ 0,3	+442,6	+ 27,0	+469,5
1987	+ 8,4	- 2,5	+204,5	+ 7,8	+ 87,7	+ 35,8	+ 97,2	+ 1,7	+395,3	+ 45,3	+440,7
1988	+ 3,2	+ 1,1	+158,5	- 0,5	+ 74,1	+ 60,6	+ 84,4	+ 21,1	+321,2	+ 81,2	+402,4
1989	+ 5,4	+ 17,5	+356,6 ⁴	+ 48,2 ⁴	+175,9	- 12,6	+ 51,1 ⁴	- 58,9 ⁴	+606,4	- 23,3	+583,1
1990	- 10,1	- 0,7	+185,8	+124,6	+ 9,9	+154,9	+ 65,0	+ 75,8	+249,9	+355,2	+605,1
1991	+ 2,9	- 11,8	+161,5	+104,0	+ 60,3	+100,6	+ 96,5	+ 57,9	+309,4	+262,5	+572,0
1992	- 2,2	- 4,4	+159,1	+ 67,3	+ 59,4	+ 75,5	+121,3	+ 41,8	+333,2	+184,6	+517,8
1991 1 ^{er} trimestre	- 6,6	+ 2,1	+ 24,8	+ 58,2	+ 14,2	+ 52,8	+ 7,0	+ 30,3	+ 41,4	+141,3	+182,8
2 ^e trimestre	+ 25,2	+ 10,9	+ 36,7	+ 26,6	+ 24,9	+ 5,4	+ 27,9	+ 9,7	+125,5	+ 41,7	+167,3
3 ^e trimestre	- 21,0	- 14,8	+ 12,2	+ 16,5	- 11,7	+ 14,4	+ 16,0	+ 8,5	- 19,3	+ 39,4	+ 20,1
4 ^e trimestre	+ 5,3	- 10,0	+ 87,9	+ 2,7	+ 32,9	+ 27,9	+ 45,6	+ 9,4	+161,7	+ 40,1	+201,8
1992 1 ^{er} trimestre	- 9,8	+ 12,9	+ 13,4	+ 32,5	+ 32,7	+ 36,8	+ 22,0	+ 20,9	+ 71,2	+ 90,2	+161,3
2 ^e trimestre	+ 20,7	+ 9,3	+ 99,5	+ 28,4	+ 32,7	+ 7,5	+ 47,6	+ 3,7	+209,7	+ 39,6	+249,3
3 ^e trimestre	- 23,9	- 18,3	+ 15,9	+ 0,4	- 14,9	+ 17,1	+ 16,1	+ 8,6	- 25,1	+ 26,2	+ 1,1
4 ^e trimestre	+ 10,7	- 8,4	+ 30,4	+ 6,0	+ 8,9	+ 14,0	+ 35,7	+ 8,6	+ 77,3	+ 28,6	+105,9

¹ Organismes publics d'exploitation, sociétés publiques de logement, fonds du logement de la ligue des Familles Nombreuses et sociétés privées qui ne sont ni des banques, ni des banques d'épargne, ni des entreprises régies par le chapitre I^{er} de la Loi du 10 juin 1964.

² Après élimination des effets purement comptables des modifications de cours de change.

³ Y compris les entreprises régies par le chapitre I^{er} de la Loi du 10 juin 1964.

⁴ Les chiffres sont influencés par la transformation d'une importante banque d'épargne en banque.

XV - 6b. — ACTIFS FINANCIERS DETENUS PAR LES SOCIÉTÉS¹ ET LES PARTICULIERS
ACTIFS EN FRANC BELGE ET EN MONNAIES ÉTRANGÈRES AUPRES DES INTERMÉDIAIRES FINANCIERS NATIONAUX

(milliards de francs)

Fin de période	BNB	Fonds monétaire, OCP, Fonds des Rentes, IRC	Banques		Établissements de crédit du secteur public		Banques d'épargne ²		Total		
	Actifs à un an au plus	Actifs à un an au plus	Actifs à un an au plus	Actifs à plus d'un an	Actifs à un an au plus	Actifs à plus d'un an	Actifs à un an au plus	Actifs à plus d'un an	Actifs à un an au plus	Actifs à plus d'un an	Total général
	(1)	(2)	(3)	(4)	(5)	(6)	(7)	(8)	(9) = (1) + (2) + (3) + (5) + (7)	(10) = (4) + (6) + (8)	(11) = (9) + (10)
1983	375,0	88,9	1.362,2	375,3	748,4	968,5	406,6	368,1	2.981,0	1.711,8	4.692,9
1984 ³	370,1	75,6	1.435,5	411,5	814,9	1.032,5	452,6	396,7	3.148,7	1.840,6	4.989,4
1985	369,4	87,9	1.562,5	455,2	887,7	1.119,3	485,5	431,7	3.393,0	2.006,1	5.399,2
1986	388,8	96,2	1.732,2	464,9	1.026,2	1.136,2	582,6	432,0	3.826,0	2.033,1	5.859,1
1987	397,2	93,7	1.931,0	472,7	1.113,9	1.172,0	679,9	433,7	4.215,7	2.078,4	6.294,2
1988	400,4	94,8	2.095,7	472,1	1.188,0	1.232,7	764,3	454,9	4.543,1	2.159,7	6.702,8
1989	405,8	112,3	2.439,1 ⁴	520,3 ⁴	1.363,9	1.220,1	815,3 ⁴	395,9 ⁴	5.136,3	2.136,4	7.272,7
1990	395,7	111,5	2.605,5	644,9	1.373,8	1.374,9	880,3	471,8	5.366,9	2.491,5	7.858,4
1991 Mars	389,1	113,6	2.639,8	703,1	1.388,0	1.427,7	887,3	502,1	5.417,9	2.632,8	8.050,7
Juin	414,3	124,5	2.682,3	729,7	1.412,8	1.433,1	915,2	511,8	5.549,1	2.674,6	8.223,7
Septembre	393,3	109,7	2.687,1	746,2	1.401,2	1.447,5	931,2	520,3	5.522,5	2.714,0	8.236,5
Décembre	398,6	99,7	2.766,3	748,9	1.434,1	1.475,5	976,8	529,7	5.675,5	2.754,1	8.429,6
1992 Mars	388,8	112,7	2.801,3	781,3	1.466,8	1.512,3	998,8	550,6	5.768,3	2.844,2	8.612,5
Juin	409,5	122,0	2.894,4	809,8	1.499,5	1.519,8	1.046,4	554,2	5.971,8	2.883,8	8.855,6
Septembre	385,6	103,7	2.899,2	810,2	1.484,6	1.536,9	1.062,4	562,9	5.935,5	2.910,0	8.845,4
Décembre	396,4	95,4	2.939,0	816,2	1.493,5	1.550,9	1.098,1	571,5	6.022,3	2.938,6	8.961,0

¹ Organismes publics d'exploitation, sociétés publiques de logement, fonds du logement de la Ligue des Familles Nombreuses et sociétés privées qui ne sont ni des banques, ni des banques d'épargne, ni des entreprises régies par le chapitre I^{er} de la Loi du 10 juin 1964.

² Y compris les entreprises régies par le chapitre I^{er} de la Loi du 10 juin 1964.

³ Des ruptures de séries, de faible ampleur, se sont produites en raison d'améliorations dans le recensement de certains encours.

⁴ Les chiffres sont influencés par la transformation d'une importante banque d'épargne en banque.

XVI. — ENGAGEMENTS DES PARTICULIERS, DES SOCIÉTÉS ET DES ENTREPRISES INDIVIDUELLES *

1. — ENGAGEMENTS DES PARTICULIERS, DES SOCIÉTÉS¹ ET DES ENTREPRISES INDIVIDUELLES

(variations en milliards de francs)

Période	Engagements contractés principalement par des particuliers ²				Engagements contractés principalement par des sociétés ¹ et entreprises individuelles ²						Total			
	Prêts personnels et à tempérament	Crédits hypothécaires ³	Autres ⁴	Total	Actions	Obligations		Emprunts contractés auprès des intermédiaires financiers belges		Autres engagements ⁵	Total	Total général	dont ⁷	
						Organismes publics d'exploitation ⁶	Sociétés privées	Crédits d'investissement et crédit-bail	Autres crédits				Franc belge	Monnaies étrangères ⁸
1985	23,5	22,7	2,9	49,1	12,9	-30,5	-1,2	46,6	44,3	188,6	260,7	309,7	244,3	15,8
1986	30,7	54,2	-1,6	83,4	21,7	-20,8	-13,3	72,7	26,0	128,1	214,4	297,8	270,8	14,4
1987	34,6	83,7	1,5	119,9	30,1	-45,7	-17,4	132,1	30,6	184,5	314,2	434,0	388,7	7,9
1988	31,2	99,3	-0,2	130,3	45,8	-42,9	16,2	147,6	168,0	209,4	544,1	674,4	488,9	56,9
1989	31,7	141,8	6,1	179,7	93,0	-20,5	13,3	155,9	293,2	335,6	870,5	1.050,2	741,6	65,7
1990	31,0	99,5	4,6	135,1	16,2	-51,8	-7,9	169,3	68,4	340,0	534,2	669,3	456,2	6,2
1991	25,0	75,1	4,3	104,4	36,8	-31,8	16,6	118,8	144,4	408,1	692,9	797,3	494,1	46,1
1992	21,4	104,4	1,4	127,2	10,9	-7,2	3,8	124,5	51,6	371,2	554,8	682,0	326,3	26,7
1990 4 ^e trim.	-2,2	32,4	4,2	34,4	5,2	-11,8	-0,1	36,0	66,4	114,6	210,3	244,7	171,5	-10,1
1991 1 ^{er} trim.	-4,3	21,2	-1,0	15,9	5,2	-6,1	4,4	23,9	53,9	94,6	175,9	191,8	93,6	27,9
2 ^e trim.	36,1	11,6	0,5	48,2	27,0	-21,6	4,1	36,4	32,3	142,8	221,1	269,3	194,2	18,0
3 ^e trim.	-7,4	15,9	1,2	9,7	2,8	-5,9	1,3	31,7	26,3	16,7	72,9	82,6	54,8	-4,7
4 ^e trim.	0,6	26,4	3,6	30,6	1,8	-1,9	6,8	26,8	32,0	154,0	223,3	253,9	151,6	4,9
1992 1 ^{er} trim. *	1,0	17,7	-0,1	18,6	3,9	-7,6	0,1	32,7	-3,9	54,0	79,2	97,8	28,8	3,6
2 ^e trim. *	42,5	30,9	2,3	75,7	2,3	4,1	1,0	51,7	55,0	137,9	252,0	327,7	206,1	16,0
3 ^e trim. *	-16,6	22,5	-0,4	5,5	1,0	-7,3	1,5	26,3	19,1	64,2	104,8	110,3	12,0	38,6
4 ^e trim. *	-5,5	33,3	-0,3	27,5	3,8	3,6	1,2	13,9	-18,5	115,0	119,0	146,5	79,6	-31,4

¹ Organismes publics d'exploitation et sociétés privées qui ne sont ni des banques, ni des banques d'épargne, ni des entreprises régies par le chapitre I^{er} de la loi du 10 juin 1964.

² La ventilation des engagements entre particuliers et sociétés est basée sur la nature des engagements.

³ A l'exception des emprunts hypothécaires contractés auprès des « Autres intermédiaires financiers » tels que définis à la note⁵ du tableau XVI-3a.

⁴ Il s'agit principalement de crédits à court terme (notamment d'avances sur nantissement).

⁵ Comprend les nouveaux engagements à l'égard des pouvoirs publics et de l'étranger, non compris dans les colonnes (5) à (7).

⁶ Y compris les sociétés de logement.

⁷ Le solde concerne les engagements à l'égard de l'étranger dont la ventilation entre franc belge et monnaies étrangères n'est pas connue ou n'a pas de sens.

⁸ Après élimination de l'incidence purement comptable des variations de cours de change.

* **Référence bibliographique :** *Bulletin de la Banque Nationale de Belgique*, LXIV^e Année, n^{os} 7-8, juillet-août 1991.

XVI - 2a. — ENGAGEMENTS¹ CONTRACTES PAR LES PARTICULIERS, LES SOCIÉTÉS² ET LES ENTREPRISES INDIVIDUELLES AUPRES DES INTERMÉDIAIRES FINANCIERS NATIONAUX

(variations en milliards de francs)

Période	BNB, Fonds Monétaire, OCP, Fonds des Rentes, IRG		Banques		Banques d'épargne et entreprises régies par le chapitre I ^{er} de la loi du 10 juin 1964		Etablissements de crédit du secteur public		Total	
	Particuliers	Sociétés et entreprises individuelles	Particuliers	Sociétés et entreprises individuelles	Particuliers	Sociétés et entreprises individuelles	Particuliers	Sociétés et entreprises individuelles	Particuliers ³	Sociétés et entreprises individuelles
	(1)	(2)	(3)	(4)	(5)	(6)	(7)	(8)	(9) = (1) + (3) + (5) + (7)	(10) = (2) + (4) + (6) + (8)
1985	0,0	-1,1	20,6	45,9	3,1	1,2	13,3	31,6	37,0	77,6
1986	0,0	2,3	31,5	55,6	13,6	19,2	29,2	9,3	74,4	86,4
1987	0,0	-0,7	41,9	98,2	15,7	11,6	59,1	20,3	116,7	129,4
1988	0,0	0,2	45,7	223,1	20,9	30,1	60,0	35,7	126,5	289,1
1989	0,0	2,1	93,0	347,9	- 5,8	44,1	89,3	42,9	176,6	437,0
1990	0,0	-3,6	43,4	77,5	34,6	51,3	58,1	57,5	136,1	182,7
1991	0,0	-2,1	39,4	159,6	31,6	41,3	29,8	56,8	100,1	255,6
1992 *	0,0	-0,2	48,4	64,9	38,8	50,5	36,9	46,1	124,1	161,3
1990 4 ^e trimestre	0,0	-1,5	3,9	50,0	8,5	18,1	20,4	19,3	32,8	85,9
1991 1 ^{er} trimestre	0,0	-0,5	4,3	50,0	3,6	10,9	5,0	8,5	12,9	68,9
2 ^e trimestre	0,0	-1,6	28,1	32,6	13,8	16,9	5,6	17,8	47,5	65,7
3 ^e trimestre	0,0	-0,1	- 0,6	26,7	4,5	14,3	5,7	14,4	9,6	55,3
4 ^e trimestre	0,0	0,1	7,6	50,3	9,7	- 0,8	12,9	16,0	30,2	65,6
1992 1 ^{er} trimestre *	0,0	0,1	3,9	4,8	8,9	7,8	3,8	10,0	16,6	22,7
2 ^e trimestre *	0,0	0,0	43,4	56,9	12,8	29,3	19,1	8,1	75,3	94,3
3 ^e trimestre *	0,0	0,0	- 4,3	33,2	9,0	- 4,1	0,8	13,8	5,5	42,9
4 ^e trimestre *	0,0	-0,3	5,4	- 30,0	8,1	17,6	13,3	14,3	26,8	1,6

¹ Obligations et crédits (en franc belge et en monnaies étrangères).

² Organismes publics d'exploitation et sociétés privées qui ne sont ni des banques, ni des banques d'épargne, ni des entreprises régies par le chapitre I^{er} de la loi du 10 juin 1964.

³ Voir colonne (4) du tableau XVI-1, dont on retranche les montants de la colonne (8) du tableau XVI-3a.

**XVI - 2b. — ENGAGEMENTS¹ CONTRACTES PAR LES PARTICULIERS, LES SOCIÉTÉS² ET LES
ENTREPRISES INDIVIDUELLES AUPRES DES INTERMÉDIAIRES FINANCIERS NATIONAUX**

(encours en milliards de francs)

Fin de période	BNB, Fonds Monétaire, OCP, Fonds des Rentes, IRG		Banques		Banques d'épargne et entreprises régies par le chapitre I ^{er} de la loi du 10 juin 1964		Établissements de crédit du secteur public		Total	
	Particuliers (1)	Sociétés et entreprises individuelles (2)	Particuliers (3)	Sociétés et entreprises individuelles (4)	Particuliers (5)	Sociétés et entreprises individuelles (6)	Particuliers (7)	Sociétés et entreprises individuelles (8)	Particuliers (9) = (1) + (3) + (5) + (7)	Sociétés et entreprises individuelles (10) = (2) + (4) + (6) + (8)
1984	0,0	3,8	226,9	1.130,7	241,5	223,0	320,4	506,5	788,8	1.864,0
1985	0,0	2,7	247,6	1.159,4	244,4	224,2	333,8	538,0	825,8	1.924,3
1986	0,0	5,1	279,2	1.199,0	258,0	243,3	363,0	547,4	900,2	1.994,8
1987	0,0	4,4	321,1	1.289,5	273,7	255,0	422,1	567,7	1.016,9	2.116,6
1988	0,0	4,6	366,7	1.525,9	294,6	285,0	482,1	603,4	1.143,4	2.418,9
1989	0,0	6,7	459,8	1.862,9	288,8	329,1	571,4	646,3	1.320,0	2.845,0
1990	0,0	3,2	503,2	1.915,9	323,4	380,5	629,5	703,8	1.456,1	3.003,4
1991	0,0	1,0	542,5	2.087,7	354,9	421,7	658,7	760,5	1.556,1	3.270,9
1992 *	0,0	0,8	591,0	2.151,1	393,7	472,2	695,7	806,7	1.680,4	3.430,8
1990 3 ^e trimestre	0,0	4,6	499,3	1.876,2	314,9	362,3	609,1	684,5	1.423,3	2.927,6
4 ^e trimestre	0,0	3,2	503,2	1.915,9	323,4	380,5	629,5	703,8	1.456,1	3.003,4
1991 1 ^{er} trimestre	0,0	2,6	507,5	1.987,3	326,9	391,3	634,5	712,3	1.468,9	3.093,5
2 ^e trimestre	0,0	1,1	535,5	2.030,4	340,7	408,2	640,1	730,1	1.516,3	3.169,8
3 ^e trimestre	0,0	1,0	535,0	2.042,5	345,2	422,6	645,8	744,5	1.526,0	3.210,6
4 ^e trimestre	0,0	1,0	542,5	2.087,7	354,9	421,7	658,7	760,5	1.556,1	3.270,9
1992 1 ^{er} trimestre *	0,0	1,1	546,4	2.106,0	363,8	429,5	662,5	770,5	1.572,7	3.307,1
2 ^e trimestre *	0,0	1,1	589,9	2.153,1	376,6	458,8	681,6	778,6	1.648,1	3.391,6
3 ^e trimestre *	0,0	1,1	585,6	2.168,0	385,6	454,7	682,4	792,4	1.653,6	3.416,2
4 ^e trimestre *	0,0	0,8	591,0	2.151,1	393,7	472,2	695,7	806,7	1.680,4	3.430,8

¹ Obligations et crédits (en franc belge et en monnaies étrangères).

² Organismes publics d'exploitation et sociétés privées qui ne sont ni des banques, ni des banques d'épargne, ni des entreprises régies par le chapitre I^{er} de la loi du 10 juin 1964.

XVI - 3a. — ENGAGEMENTS CONTRACTES PRINCIPALEMENT PAR LES PARTICULIERS — VENTILATION PAR CREANCIER

(variations en milliards de francs)

Période	Prêts personnels et prêts à tempérament				Crédits hypothécaires						Autres			
	Banques	Banques d'épargne ¹	Etablissements de crédit du secteur public	Total ²	Banques	Banques d'épargne ¹	Etablissements de crédit du secteur public	Sociétés de logement + Sécurité sociale ³	Total ⁴	p.m. Autres intermédiaires financiers ⁵	Banques d'épargne ¹	Etablissements de crédit du secteur public	Total ⁶	p.m. Autres intermédiaires financiers ⁵
1985	17,0	3,4	3,1	23,5	3,7	- 1,4	8,4	12,0	22,6	5,4	0,9	1,8	2,7	0,4
1986	18,3	7,4	5,0	30,7	13,2	5,8	26,1	9,0	54,3	8,9	0,5	-1,9	- 1,4	-1,9
1987	17,6	9,2	7,7	34,5	24,2	5,9	50,6	3,0	83,8	5,1	0,7	0,8	1,5	4,4
1988	16,1	8,6	6,4	31,1	29,7	13,2	52,7	3,7	99,2	11,0	-1,0	0,9	- 0,1	-1,6
1989	22,4	1,1	8,2	31,7	70,6	- 7,7	75,6	3,1	141,8	16,9	0,7	5,4	6,1	6,2
1990	12,6	9,3	9,1	31,0	30,8	22,8	46,8	-1,0	99,5	17,1	2,5	2,1	4,6	4,4
1991	12,0	10,3	2,7	25,0	27,3	20,7	22,8	4,2	75,1	7,8	0,6	3,8	4,4	1,4
1992	5,2	7,4	8,8	21,4	43,2	31,9	26,2	3,0	104,3		-0,5	1,9	1,4	
1990 4 ^e trimestre ...	- 4,0	0,0	1,8	- 2,2	7,9	6,5	16,3	1,7	32,5	17,1	2,0	2,3	4,3	4,4
1991 1 ^{er} trimestre ...	- 6,4	1,6	0,5	- 4,3	10,6	3,4	4,2	3,0	21,2		-1,4	0,4	- 1,0	
2 ^e trimestre ...	26,6	7,7	1,8	36,1	1,5	5,7	3,7	0,7	11,6		0,3	0,1	0,4	
3 ^e trimestre ...	- 7,8	0,5	- 0,2	- 7,4	7,2	3,7	5,0	0,0	15,9		0,3	0,8	1,1	
4 ^e trimestre ...	- 0,4	0,5	0,6	0,6	8,0	7,9	10,0	0,5	26,5		1,4	2,3	3,7	
1992 1 ^{er} trimestre . *	- 2,6	2,0	1,7	1,0	6,5	5,8	3,3	2,1	17,7		1,1	-1,2	- 0,1	
2 ^e trimestre . *	29,5	5,7	7,3	42,5	13,9	9,4	7,3	0,3	30,9		-2,2	4,5	2,3	
3 ^e trimestre . *	-15,4	-0,9	- 0,4	-16,6	11,1	7,7	3,8	-0,1	22,5		2,2	-2,6	- 0,4	
4 ^e trimestre . *	- 6,3	0,6	0,2	- 5,5	11,6	9,0	11,9	0,7	33,2		-1,6	1,2	- 0,3	

¹ Y compris les entreprises régies par le chapitre I^{er} de la loi du 10 juin 1964.

² Cf. colonne (1) du tableau XVI-1.

³ Il s'agit tant des crédits hypothécaires octroyés directement aux particuliers que de ceux accordés aux organismes de logement social principalement par les fonds de pension légaux et les organismes d'assurance contre les accidents du travail.

⁴ Cf. colonne (2) du tableau XVI-1.

⁵ Variations annuelles des crédits octroyés par les principales compagnies d'assurance (y compris la CGER-entité II, sauf pour la partie sécurité sociale), les fonds de pension (autres que légaux) et les sociétés hypothécaires et de capitalisation non reprises parmi les établissements de crédit. Dans le cas des compagnies d'assurance, il s'agit de crédits à terme fixe ne tenant pas compte de leur reconstitution par adjonction d'une assurance-vie mixte.

⁶ Cf. colonne (3) du tableau XVI-1.

**XVI - 3b. — ENGAGEMENTS CONTRACTES PRINCIPALEMENT PAR LES PARTICULIERS —
VENTILATION PAR CREANCIER**

(encours en milliards de francs)

Fin de période	Prêts personnels et prêts à tempérament				Crédits hypothécaires						Autres			
	Banques	Banques d'épargne ¹	Etablissements de crédit du secteur public	Total (4) = (1) + (2) + (3)	Banques	Banques d'épargne ¹	Etablissements de crédit du secteur public	Sociétés de logement + Sécurité sociale ²	Total (9) = (5) à (8)	p.m. Autres intermédiaires financiers ³	Banques d'épargne ¹	Etablissements de crédit du secteur public	Total (13) = (11) + (12)	p.m. Autres intermédiaires financiers ³
	(1)	(2)	(3)		(5)	(6)	(7)	(8)		(10)	(11)	(12)		(14)
1984	111,4	32,1	12,1	155,6	115,5	207,3	301,4	333,6	957,8	159,0	2,1	6,9	9,0	21,6
1985	128,3	35,4	15,2	178,9	119,2	205,9	309,8	345,7	980,5	164,4	3,1	8,8	11,9	22,0
1986	146,6	42,8	20,2	209,6	132,5	211,6	335,9	354,7	1.034,7	173,3	3,6	6,8	10,4	20,1
1987	164,3	52,0	27,9	244,2	156,7	217,5	386,5	357,7	1.118,4	178,3	4,2	7,7	11,9	24,5
1988	180,4	60,7	34,3	275,4	186,4	230,7	439,2	361,4	1.217,7	189,3	3,1	8,5	11,6	22,9
1989	202,7	61,9	42,6	307,2	257,1	223,0	514,8	364,5	1.359,4	206,2	3,8	14,0	17,8	29,1
1990	215,2	71,2	51,7	338,2	287,9	245,8	561,6	363,5	1.458,9	223,3	6,3	16,1	22,4	33,6
1991	227,3	81,5	54,4	363,1	315,3	266,5	584,5	367,7	1.534,0	231,1	6,9	19,8	26,7	35,0
1992 *	232,5	88,9	63,2	384,5	358,5	298,4	610,7	370,7	1.638,3		6,4	21,8	28,1	
1990 3 ^e trimestre ...	219,2	71,2	49,9	340,3	280,1	239,3	545,3	361,8	1.426,4		4,3	13,9	18,2	
4 ^e trimestre ...	215,2	71,2	51,7	338,2	287,9	245,8	561,6	363,5	1.458,9	223,3	6,3	16,1	22,4	33,6
1991 1 ^{er} trimestre ...	208,9	72,8	52,2	333,8	298,6	249,2	565,8	366,5	1.480,2		4,9	16,5	21,4	
2 ^e trimestre ...	235,5	80,5	54,0	370,0	300,1	255,0	569,5	367,2	1.491,8		5,3	16,7	22,0	
3 ^e trimestre ...	227,7	81,0	53,8	362,5	307,3	258,6	574,5	367,2	1.507,6		5,5	17,6	23,1	
4 ^e trimestre ...	227,3	81,5	54,4	363,1	315,3	266,5	584,5	367,7	1.534,0	231,1	6,9	19,8	26,7	35,0
1992 1 ^{er} trimestre . *	224,6	83,5	56,1	364,2	321,8	272,3	587,8	369,8	1.551,7		8,0	18,6	26,6	
2 ^e trimestre . *	254,1	89,2	63,4	406,7	335,8	281,7	595,1	370,1	1.582,6		5,7	23,2	28,9	
3 ^e trimestre . *	238,7	88,3	63,0	390,0	346,9	289,4	598,8	370,0	1.605,1		7,9	20,5	28,5	
4 ^e trimestre . *	232,5	88,9	63,2	384,5	358,5	298,4	610,7	370,7	1.638,3		6,4	21,8	28,1	

¹ Y compris les entreprises régies par le chapitre I^{er} de la loi du 10 juin 1964.

² Il s'agit tant des crédits hypothécaires octroyés directement aux particuliers que de ceux accordés aux organismes de logement social principalement par les fonds de pension légaux et les organismes d'assurance contre les accidents du travail.

³ Principales compagnies d'assurance (y compris la CGER-entité II, sauf pour la partie sécurité sociale), fonds de pension (autres que légaux) et sociétés hypothécaires et de capitalisation non reprises parmi les établissements de crédit. Dans le cas des compagnies d'assurance, il s'agit de crédits à terme fixe ne tenant pas compte de leur reconstitution par adjonction d'une assurance-vie mixte.

XVI - 4. — VENTES A TEMPERAMENT, PRETS PERSONNELS, CARTES DE BANQUES ET CARTES DE CREDIT

1. Résultats généraux

Source : INS, Statistiques du commerce.

Période	Nombre de contrats à la fin du semestre (milliers) ¹				Encours des crédits à la fin du semestre (milliards de francs) ¹				Crédits octroyés durant le semestre (milliards de francs)		
	Ventes à tempérament	Prêts personnels	Total	p.m. Cartes de banque et cartes de crédit ²	Ventes à tempérament	Prêts personnels	Cartes de banque et cartes de crédit	Total	Ventes à tempérament	Prêts personnels	Total
	(1)	(2)	(3) = (1)+(2)	(4)	(5)	(6)	(7)	(8) = (5)+(6)+(7)	(9)	(10)	(11) = (9)+(10)
1984 1 ^{er} semestre	1.322	720	2.042	4.157	80,3	86,9	9,5	176,7	27,9	31,5	59,4
2 ^e semestre	1.406	769	2.175	4.264	79,8	94,2	12,3	186,3	22,8	45,6	68,4
1985 1 ^{er} semestre	1.388	748	2.136	4.229	90,0	93,6	10,2	193,8	31,3	36,6	67,9
2 ^e semestre	1.369	800	2.169	4.336	95,3	102,1	14,4	211,8	29,1	48,4	77,5
1986 1 ^{er} semestre	1.468	782	2.250	4.478	108,2	107,2	12,7	228,1	41,1	48,6	89,7
2 ^e semestre	1.576	843	2.419	4.467	111,7	112,5	14,6	238,8	36,2	50,5	86,7
1987 1 ^{er} semestre	1.721	932	2.653	4.560	124,7	134,0	13,1	271,8	45,4	75,5	120,9
2 ^e semestre	1.756	925	2.681	4.699	130,4	129,8	16,4	276,6	40,2	44,5	84,7
1988 1 ^{er} semestre	1.769	996	2.765	4.799	143,8	152,9	16,5	313,2	52,4	82,9	135,3
2 ^e semestre	1.791	988	2.379	4.895	147,5	142,5	19,2	309,2	42,2	46,0	88,2
1989 1 ^{er} semestre	1.819	1.044	2.863	5.215	162,1	170,0	19,3	351,4	56,9	92,5	149,4
2 ^e semestre	1.728	1.022	2.750	5.527	166,2	159,8	22,4	348,4	47,8	47,2	95,0
1990 1 ^{er} semestre	1.789	1.039	2.828	5.727	183,9	185,0	22,1	391,0	63,5	96,4	159,9
2 ^e semestre	1.751	1.042	2.793	6.178	182,3	180,2	27,0	389,5	47,4	56,3	103,6
1991 1 ^{er} semestre	1.719	1.046	2.765	6.552	187,2	208,0	25,0	420,2	53,4	99,5	152,9
2 ^e semestre	1.748	1.039	2.787	6.719	185,9	200,5	28,5	414,9	47,1	62,3	109,4
1992 1 ^{er} semestre	1.806	1.088	2.894	7.052	197,0	232,9	25,3	455,2	62,0	108,2	170,2
2 ^e semestre	1.769	1.075	2.844	7.298	186,4	220,4	29,7	436,5	46,4	64,1	110,5

¹ A l'exclusion des arriérés.

² Nombre de cartes de banque et de cartes de crédit en circulation (y compris celles attribuées à des non-particuliers).

XVI - 4. — VENTES A TEMPERAMENT, PRETS PERSONNELS, CARTES DE BANQUE ET CARTES DE CREDIT

2. Contrats non honorés

Source : Centrale des Crédits à la Consommation de la Banque Nationale de Belgique.

Fin de période	Nombre de personnes enregistrées ¹ (milliers)	Nombre de contrats enregistrés (milliers)	Contrats enregistrés et non régularisés (milliers)	Arriéré ou montant exigible ² des contrats visés à la colonne précédente (milliards de francs)	p.m. Indice du nombre de consultations ³ 1988 = 100
	(1)	(2)	(3)	(4)	(5)
1988	140,8	135,4	95,8	n.d.	92
1989	176,3	182,6	127,5	10,8	97
1990	206,2	225,7	160,0	14,4	93
1991	244,1	272,9	196,6	18,9	94
1992	268,0	305,8	221,2	23,0	95
1991 1 ^{er} trimestre	213,4	238,3	171,3	15,7	119
2 ^e trimestre	225,2	250,4	180,5	16,8	97
3 ^e trimestre	234,6	260,9	187,5	17,6	98
4 ^e trimestre	244,1	272,9	196,6	18,9	94
1992 1 ^{er} trimestre	250,0	281,4	202,8	19,7	103
2 ^e trimestre	255,8	288,8	207,9	20,7	103
3 ^e trimestre	260,3	295,7	213,7	21,5	106
4 ^e trimestre	268,0	305,8	221,1	23,0	95
1993 1 ^{er} trimestre	277,4	314,8	228,3	21,5	184
2 ^e trimestre	282,1	320,2	239,4	22,8	172
1992 Août	258,6	293,0	212,6	21,2	95
Septembre	260,3	295,7	213,7	21,5	106
Octobre	262,5	298,3	215,4	21,9	104
Novembre	265,9	302,8	219,3	21,7	104
Décembre	268,0	305,8	221,1	23,0	95
1993 Janvier	272,9	307,0	224,2	20,8	158
Février	275,7	311,5	226,3	21,1	168
Mars	277,4	314,8	228,3	21,5	184
Avril	276,0	311,2	230,7	22,3	159
Mai	278,4	314,9	233,5	22,4	163
Juin	282,1	320,2	239,4	22,8	172
Juillet	285,5	325,6	244,2	23,1	177
Août	287,9	329,2	248,9	23,6	144

¹ A l'exclusion des garants.

² Pour les contrats non résiliés, il s'agit des arriérés; pour les autres, il s'agit du montant exigible.

³ Moyenne mensuelle du nombre de consultations calculée selon un mois-type de 22 jours ouvrables.

XVI - 5. — DEMANDES DE CREDITS HYPOTHECAIRES ET INSCRIPTIONS HYPOTHECAIRES

1. Demandes de crédits hypothécaires pour le financement du logement introduites auprès des principaux intermédiaires financiers nationaux^{1*}

Période	Nombre de demandes (milliers)					Montant des demandes (milliards de francs)				
	Achat	Crédit mixte ²	Transformation	Construction	Total	Achat	Crédit mixte ²	Transformation	Construction	Total
1985	50,8	5,4	8,4	19,9	84,5	67,1	8,9	6,1	36,3	118,4
1986	73,0	9,3	11,6	22,6	116,8	109,4	16,4	10,3	43,6	182,4
1987	66,7	10,4	10,2	23,0	110,3	109,2	19,0	9,5	53,0	190,7
1988	75,3	12,4	11,9	29,6	129,2	142,1	23,8	11,9	73,2	251,0
1989	83,3	12,5	14,0	40,2	150,0	175,6	27,5	15,0	105,6	323,7
1990	65,1	9,1	10,2	24,4	108,8	135,7	21,5	11,7	62,3	231,2
1991	64,9	8,5	11,6	19,3	104,3	130,8	18,5	13,2	45,9	208,4
1992	74,7	9,9	15,3	30,4	130,3	165,7	23,2	20,4	80,0	289,3
1991 2 ^e trimestre	17,6	2,3	3,1	4,6	27,6	34,7	5,0	3,4	10,5	53,6
3 ^e trimestre	16,2	2,0	2,9	5,1	26,2	33,1	4,5	3,4	12,1	53,1
4 ^e trimestre	16,8	2,2	2,8	4,9	26,7	34,4	4,7	3,3	12,3	54,7
1992 1 ^{er} trimestre	19,8	2,5	4,4	10,2	36,9	43,3	5,6	5,6	26,3	80,8
2 ^e trimestre	19,5	2,6	4,1	8,1	34,3	44,0	6,4	5,3	21,4	77,2
3 ^e trimestre	17,7	2,3	3,6	7,6	31,2	39,3	5,2	4,9	20,5	69,9
4 ^e trimestre	17,5	2,5	3,2	4,6	27,8	39,1	5,9	4,5	11,7	61,2
1993 1 ^{er} trimestre	20,0	3,1	4,9	8,9	36,9	45,5	7,7	7,8	24,4	85,4
2 ^e trimestre	19,5	2,7	4,7	7,0	33,9	48,0	7,3	6,9	20,1	82,3
1992 Août	5,0	0,7	1,0	2,0	8,7	11,2	1,6	1,3	5,3	19,4
Septembre	6,6	0,8	1,4	3,7	12,5	14,8	1,9	2,0	9,8	28,5
Octobre	5,8	0,8	1,1	1,6	9,3	12,6	1,8	1,4	4,0	19,8
Novembre	5,7	0,8	1,0	1,3	8,8	12,7	1,8	1,7	3,3	19,5
Décembre	6,0	0,9	1,1	1,7	9,7	13,9	2,3	1,4	4,4	21,9
1993 Janvier	4,9	0,7	0,9	1,4	7,9	10,4	1,8	1,2	3,5	16,9
Février	5,6	0,8	1,3	1,8	9,5	12,6	2,0	2,3	4,9	21,8
Mars	9,5	1,6	2,7	5,7	19,5	22,5	3,9	4,3	16,0	46,7
Avril	6,8	0,9	1,8	3,1	12,6	16,3	2,4	2,7	8,8	30,2
Mai	5,7	0,8	1,4	1,9	9,8	14,2	2,3	2,0	5,6	24,1
Juin	7,0	1,0	1,5	2,0	11,5	17,5	2,6	2,2	5,7	28,0
Juillet	6,1	0,9	1,3	1,8	10,1	15,5	2,4	1,8	5,2	24,9
Août	5,2	0,7	1,3	2,2	9,4	12,8	2,0	1,8	6,7	23,3

¹ Selon une enquête auprès des institutions publiques de crédit, des principales banques, des banques d'épargne et d'un groupe important de compagnies d'assurances et de sociétés de crédit hypothécaire. Les données indiquent une tendance et ne reflètent ni la totalité des demandes de crédits hypothécaires, ni l'encours des ces crédits.

² Un crédit hypothécaire mixte est destiné au financement à la fois de l'achat d'un logement existant et des travaux de transformation de ce logement.

* **Référence bibliographique :** *Bulletin de la Banque Nationale de Belgique*, LXI^e année, Tome II, n^o 1-2, juillet-août 1986.

XVI - 5. — DEMANDES DE CREDITS HYPOTHECAIRES ET INSCRIPTIONS HYPOTHECAIRES

2. Inscriptions hypothécaires

Source : *Moniteur belge*.

Moyennes mensuelles	Milliards de francs ¹
1985	15,2
1986	21,1
1987	27,2
1988	28,5
1989	35,4
1990	32,2
1991	33,7
1992	37,7
1991 2 ^e trimestre	31,8
3 ^e trimestre	35,2
4 ^e trimestre	35,5
1992 1 ^{er} trimestre	33,0
2 ^e trimestre	39,4
3 ^e trimestre	39,3
4 ^e trimestre	39,1
1993 1 ^{er} trimestre	31,4
2 ^e trimestre	40,4
3 ^e trimestre	42,3

¹ Montants estimés d'après les droits d'inscription perçus, y compris les renouvellements au bout de quinze ans qui se montent à environ 1 ½ p.c. du total mais non compris les hypothèques légales.

XVI - 6a. — ENGAGEMENTS CONTRACTES PAR LES SOCIÉTÉS¹ ET LES ENTREPRISES INDIVIDUELLES AUPRES DES INTERMÉDIAIRES FINANCIERS NATIONAUX

(variations en milliards de francs)

Période	Obligations émises par des		Crédits							p.m. Crédits à l'étranger	
	Organismes publics d'exploitation ²	Sociétés privées	Crédits d'investissement	Crédit-bail	Crédits d'es-compte et d'acceptation	Crédits à l'exportation	Autres crédits ³	Total ⁴	dont Monnaies étrangères ⁵	Total	dont Monnaies étrangères ⁵
1985	-12,1	-1,2	41,6	5,1	- 0,1	- 9,6	54,1	91,1	16,5	-113,6	-121,7
1986	- 7,7	-4,6	70,0	2,9	16,5	-16,2	25,8	98,8	23,4	- 38,9	- 46,5
1987	-29,9	-3,3	117,8	14,3	-47,9	-13,1	91,4	162,8	14,4	- 21,2	- 34,0
1988	-27,6	1,1	126,5	21,1	0,5	- 0,7	168,1	315,6	64,0	80,4	78,5
1989	-11,9	-0,2	151,5	4,3	- 2,6	- 0,4	296,3	449,1	65,5	124,8	98,6
1990	-49,5	-5,3	157,5	11,8	-17,6	- 8,6	94,5	237,6	8,0	18,5	20,2
1991	-16,4	8,6	121,8	- 3,0	- 8,5	- 2,2	155,1	263,3	40,3	- 50,6	- 14,7
1992	-14,4	0,1	127,8	- 3,3	-17,6	1,4	67,7	176,0	14,1	- 7,6	- 10,0
1990 4 ^e trimestre	-14,7	-1,7	39,8	- 3,8	0,2	0,9	65,3	102,4	0,9	- 37,0	- 24,6
1991 1 ^{er} trimestre	-14,2	5,2	25,5	- 1,6	2,4	- 0,1	51,6	77,8	30,6	41,5	50,7
2 ^e trimestre	- 3,8	0,9	36,1	0,3	4,1	- 1,1	29,3	68,7	16,7	26,7	1,5
3 ^e trimestre	- 4,3	1,7	34,0	- 2,3	-16,8	- 0,9	43,9	57,9	- 8,0	- 34,7	- 7,3
4 ^e trimestre	5,9	0,8	26,2	0,5	1,8	- 0,1	30,9	59,3	1,0	- 84,0	- 59,6
1992 1 ^{er} trimestre	- 5,8	0,0	29,5	3,2	- 6,7	- 0,8	3,3	28,8	1,8	23,9	13,3
2 ^e trimestre	-11,5	-0,8	51,0	0,7	4,8	- 1,1	51,2	106,6	0,3	- 8,8	- 9,0
3 ^e trimestre	- 3,1	0,6	29,1	- 2,8	- 5,6	0,6	24,1	45,4	34,5	- 24,2	- 24,8
4 ^e trimestre	6,0	0,3	18,2	- 4,3	-10,1	2,8	- 11,1	- 4,5	-22,5	1,5	10,5

¹ Organismes publics d'exploitation et sociétés privées qui ne sont ni des banques, ni des banques d'épargne, ni des entreprises régies par le chapitre I^{er} de la loi du 10 juin 1964.

² Y compris les certificats à un an au plus.

³ Principalement des avances.

⁴ Cf. colonnes (8) et (9) du tableau XVI-1.

⁵ Après élimination de l'incidence purement comptable des variations de cours de change.

**XVI - 6b. — ENGAGEMENTS CONTRACTES PAR LES SOCIÉTÉS¹ ET LES ENTREPRISES INDIVIDUELLES
AUPRES DES INTERMÉDIAIRES FINANCIERS NATIONAUX**

(encours en milliards de francs)

Fin de période	Obligations émises par des		Crédits							p.m. Crédits à l'étranger	
	Orga- nismes publics d'explo- itation ²	Sociétés privées	Crédits d'investis- sement	Crédit- bail	Crédits d'es- compte et d'accep- tation	Crédits à l'expor- tation	Autres crédits ³	Total	dont		
									Monnaies étrangères		Total
(1)	(2)	(3)	(4)	(5)	(6)	(7)	(8) = (3) à (7)	(9)	(10)	(11)	
1984	273,4	49,8	610,7	20,8	202,8	148,1	558,2	1.540,6	199,1	1.017,9	954,5
1985	261,3	48,6	652,2	25,9	202,7	138,5	595,0	1.614,3	198,3	904,4	832,8
1986	253,6	44,0	722,2	28,7	219,3	122,2	604,8	1.697,2	205,7	865,5	786,3
1987	223,7	40,7	840,0	43,1	171,4	109,2	688,6	1.852,3	212,5	844,3	752,3
1988	196,1	41,7	966,5	64,1	171,8	108,6	870,0	2.181,1	289,9	924,8	830,7
1989	184,3	41,6	1.118,0	68,5	169,2	108,2	1.155,3	2.619,2	344,4	1.049,6	929,3
1990	134,7	36,2	1.275,6	80,2	151,6	99,6	1.225,3	2.832,3	328,0	1.068,1	949,4
1991	118,4	44,8	1.397,4	77,2	143,1	97,5	1.392,6	3.107,8	380,5	1.005,9	923,2
1992 *	103,6	44,9	1.525,2	73,9	125,6	98,9	1.458,8	3.282,4	393,0	1.009,9	924,8
1990 3 ^e trimestre	149,4	38,0	1.235,8	84,0	151,5	98,8	1.170,3	2.740,4	337,5	1.105,1	974,1
4 ^e trimestre	134,7	36,2	1.275,6	80,2	151,6	99,6	1.225,3	2.832,3	328,0	1.068,1	949,4
1991 1 ^{er} trimestre	120,6	41,4	1.301,1	78,6	154,0	99,5	1.298,3	2.931,5	380,0	1.109,5	1.000,2
2 ^e trimestre	116,8	42,3	1.337,2	78,9	158,1	98,4	1.338,1	3.010,7	407,1	1.136,2	1.001,7
3 ^e trimestre	112,5	44,1	1.371,2	76,7	141,3	97,6	1.367,4	3.054,2	384,5	1.101,5	994,4
4 ^e trimestre	118,4	44,8	1.397,4	77,2	143,1	97,5	1.392,6	3.107,8	380,5	1.005,9	923,2
1992 1 ^{er} trimestre *	112,3	44,9	1.426,9	80,3	136,4	96,6	1.409,7	3.149,9	395,8	1.041,4	948,1
2 ^e trimestre *	100,7	44,0	1.477,9	81,0	141,3	95,6	1.451,1	3.246,9	386,3	1.032,6	939,1
3 ^e trimestre *	97,6	44,6	1.507,0	78,2	135,7	96,1	1.456,9	3.273,9	402,6	1.008,3	914,3
4 ^e trimestre *	103,6	44,9	1.525,2	73,9	125,6	98,9	1.458,8	3.282,4	393,0	1.009,9	924,8

¹ Organismes publics d'exploitation et sociétés privées qui ne sont ni des banques, ni des banques d'épargne, ni des entreprises régies par le chapitre I^{er} de la loi du 10 juin 1964.

² Y compris les certificats à un an au plus.

³ Principalement des avances.

XVI - 7a. — ENGAGEMENTS CONTRACTÉS PAR LES SOCIÉTÉS¹ ET LES ENTREPRISES INDIVIDUELLES AUPRES DES BANQUES

(variations en milliards de francs)

Période	Obligations émises par des		Crédits							p.m. Crédits à l'étranger			
	Organismes publics d'exploitation ²	Sociétés privées	Crédits d'investissement	Crédit-bail	Crédits d'es-compte et d'acceptation	Crédits à l'exportation	Autres crédits ³	Total	dont	Crédits d'es-compte et d'acceptation	Autres	Total	dont
									Monnaies étrangères ⁴				Monnaies étrangères ⁴
(1)	(2)	(3)	(4)	(5)	(6)	(7)	(8) = (3) à (7)	(9)	(10)	(11)	(12) = (10) + (11)	(13)	
1985	-10,0	-1,5	18,2	4,7	2,7	-9,6	41,4	57,4	7,3	-10,6	-108,8	-119,4	-122,1
1986	-12,3	0,6	50,4	1,6	15,9	-16,2	15,6	67,3	28,3	11,1	-56,6	-45,5	-51,3
1987	-9,8	2,7	71,9	13,4	-47,5	-13,1	80,4	105,2	13,0	-24,0	-7,6	-31,6	-40,5
1988	-13,0	1,7	77,1	19,7	-0,1	-0,7	138,1	234,4	56,0	-1,2	81,6	80,4	78,1
1989	2,0	0,0	83,5	3,0	-2,5	-0,4	262,3	345,9	58,6	1,3	92,9	94,2	71,3
1990	-28,6	-4,1	67,8	10,4	-18,2	-8,6	58,8	110,2	5,1	5,2	4,4	9,6	15,4
1991	-8,1	10,9	54,8	-4,6	-9,0	-2,2	117,7	156,8	36,0	21,0	-68,2	-47,1	-22,3
1992	-2,6	-5,3	58,4	-4,2	-18,6	1,4	36,1	73,1	7,6	-23,1	39,3	16,2	14,4
1990 4 ^e trimestre ...	-7,6	-2,3	20,1	-3,7	0,1	0,9	42,6	59,9	-0,6	-11,2	-9,4	-20,5	-11,8
1991 1 ^{er} trimestre ...	-9,2	5,5	18,4	-2,1	1,8	-0,1	35,8	53,8	27,0	3,0	35,0	38,0	44,6
2 ^e trimestre ...	-3,4	3,2	13,5	0,0	4,1	-1,1	16,4	32,8	2,2	8,3	8,4	16,7	-1,9
3 ^e trimestre ...	-0,2	2,2	13,6	-2,3	-16,6	-0,9	30,9	24,7	-1,5	3,7	-35,5	-31,8	-10,7
4 ^e trimestre ...	4,7	0,1	9,3	-0,1	1,6	-0,1	34,7	45,4	8,2	6,1	-76,1	-70,0	-54,3
1992 1 ^{er} trimestre . *	0,5	0,1	17,6	3,0	-6,6	-0,8	8,7	4,5	-1,2	-23,4	61,1	37,8	30,1
2 ^e trimestre . *	-3,3	0,0	21,7	0,4	4,8	-1,1	34,5	60,2	-1,5	0,9	-5,9	-4,9	-3,8
3 ^e trimestre . *	-1,5	0,6	12,1	-2,5	-6,2	0,6	30,1	34,0	35,2	-2,8	-17,0	-19,8	-20,0
4 ^e trimestre . *	1,6	-6,0	7,1	-5,1	-10,6	2,8	19,8	-25,6	-24,9	2,2	1,1	3,3	8,0

¹ Organismes publics d'exploitation et sociétés privées qui ne sont ni des banques, ni des banques d'épargne, ni des entreprises régies par le chapitre I^{er} de la loi du 10 juin 1964.

² Y compris les certificats à un an au plus.

³ Principalement des avances.

⁴ Après élimination de l'incidence purement comptable des variations de cours de change.

XVI - 7b. — ENGAGEMENTS CONTRACTES PAR LES SOCIÉTÉS¹ ET LES ENTREPRISES INDIVIDUELLES AUPRES DES BANQUES

(encours en milliards de francs)

Fin de période	Obligations émises par des		Crédits							p.m. Crédits à l'étranger			
	Organismes publics d'exploitation ²	Sociétés privées	Crédits d'investissement	Crédit-bail	Crédits d'es-compte et d'acceptation	Crédits à l'exportation	Autres crédits ³	Total	dont	Crédits d'es-compte et d'acceptation	Autres	Total	dont
									Monnaies étrangères ⁴				Monnaies étrangères ⁴
(1)	(2)	(3)	(4)	(5)	(6)	(7)	(8) = (3) à (7)	(9)	(10)	(11)	(12) = (10) + (11)	(13)	
1984	100,5	15,5	157,3	16,7	198,2	148,1	494,4	1.014,7	197,9	61,6	932,8	994,3	937,9
1985	90,5	14,0	175,5	21,4	200,9	138,5	518,6	1.054,9	188,0	51,0	824,0	875,0	815,8
1986	78,2	14,7	225,9	23,0	216,9	122,2	518,1	1.106,1	200,4	62,0	767,5	829,5	764,4
1987	68,4	17,4	297,8	36,5	169,4	109,2	590,8	1.203,7	205,6	37,9	759,8	797,7	723,9
1988	55,5	19,1	375,0	56,2	169,3	108,6	742,2	1.451,3	274,8	36,8	841,5	878,3	802,1
1989	57,5	19,0	458,4	59,2	167,0	108,2	993,5	1.786,3	322,5	38,1	934,4	972,5	873,5
1990	28,9	15,0	526,2	69,7	148,8	99,6	1.027,7	1.872,0	303,0	43,2	938,7	981,9	888,9
1991	20,8	25,9	581,0	65,1	139,7	97,5	1.157,7	2.041,0	351,2	64,3	859,0	923,3	854,9
1992 *	17,9	20,6	639,4	60,9	121,1	98,9	1.192,3	2.112,6	357,2	41,2	898,3	939,5	869,3
1990 3 ^e trimestre ...	36,5	17,3	506,1	73,4	148,6	98,8	995,5	1.822,4	314,0	54,4	948,1	1.002,5	900,7
4 ^e trimestre ...	28,9	15,0	526,2	69,7	148,8	99,6	1.027,7	1.872,0	303,0	43,2	938,7	981,9	888,9
1991 1 ^{er} trimestre ...	19,7	20,5	544,6	67,6	150,5	99,5	1.084,9	1.947,1	351,5	46,2	973,7	1.019,9	933,4
2 ^e trimestre ...	16,3	23,7	558,1	67,6	154,7	98,4	1.111,8	1.990,6	364,2	54,5	982,2	1.036,7	931,5
3 ^e trimestre ...	16,1	25,8	571,6	65,3	138,1	97,6	1.128,0	2.000,6	348,1	58,2	946,7	1.004,9	920,8
4 ^e trimestre ...	20,8	25,9	581,0	65,1	139,7	97,5	1.157,7	2.041,0	351,2	64,3	859,0	923,3	854,9
1992 1 ^{er} trimestre . *	21,0	26,0	598,6	68,1	133,1	96,6	1.162,5	2.058,9	363,4	40,9	920,1	961,0	885,0
2 ^e trimestre . *	17,7	26,0	620,2	68,5	137,9	95,6	1.187,2	2.109,4	352,1	41,8	914,2	956,0	881,2
3 ^e trimestre . *	16,2	26,6	632,3	66,0	131,7	96,1	1.199,1	2.125,2	369,1	39,0	897,2	936,2	861,3
4 ^e trimestre . *	17,9	20,6	639,4	60,9	121,1	98,9	1.192,3	2.112,6	357,2	41,2	898,3	939,5	869,3

¹ Organismes publics d'exploitation et sociétés privées qui ne sont ni des banques, ni des banques d'épargne, ni des entreprises régies par le chapitre I^{er} de la loi du 10 juin 1964.

² Y compris les certificats à un an au plus.

³ Principalement des avances.

**XVI - 8a. — ENGAGEMENTS CONTRACTES PAR LES SOCIÉTÉS¹ ET LES ENTREPRISES INDIVIDUELLES
AUPRES DES BANQUES D'ÉPARGNE ET DES ENTREPRISES RÉGIES PAR LE CHAPITRE I^{er}
DE LA LOI DU 10 JUIN 1964**

(variations en milliards de francs)

Période	Obligations émises par des		Crédits					p.m. Crédits à l'étranger	
	Orga- nismes publics d'explo- itation ²	Sociétés privées	Crédits d'investis- sement ³	Crédits d'es- compte et d'accep- tation	Autres ⁴	Total (6) = (3) à (5)	dont	Total	dont
							Monnaies étran- gères ⁵		Monnaies étran- gères ⁵
(1)	(2)	(3)	(4)	(5)	(6) = (3) à (5)	(7)	(8)	(9)	
1985	- 8,2	-0,4	9,0	-2,9	3,7	9,8	0,6	4,7	1,0
1986	- 1,9	-3,8	18,1	0,4	6,4	24,9	-0,1	3,0	2,0
1987	- 8,3	-3,8	21,3	-0,5	2,9	23,7	-0,1	4,8	1,3
1988	-10,9	0,2	28,6	0,2	12,0	40,7	4,1	- 0,5	0,4
1989	- 3,7	0,4	40,0	0,0	7,6	47,5	-1,9	17,2	15,3
1990	- 6,5	-0,8	40,6	0,5	17,6	58,6	2,1	5,5	2,5
1991	- 8,5	-0,4	34,7	0,2	15,2	50,2	1,6	4,4	10,5
1992 *	- 5,4	3,6	32,2	0,4	19,8	52,4	1,4	-18,5	20,0
1990 4 ^e trimestre	3,6	0,8	11,9	0,1	1,8	13,8	0,4	-10,4	- 8,5
1991 1 ^{er} trimestre	- 4,2	-0,2	9,0	0,2	5,9	15,2	1,4	3,1	2,8
2 ^e trimestre	1,8	-0,4	8,9	0,1	6,6	15,6	4,4	6,3	6,0
3 ^e trimestre	- 3,3	-0,4	8,5	-0,3	9,8	18,0	-0,7	- 0,1	3,0
4 ^e trimestre	- 2,9	0,6	8,3	0,1	- 7,1	1,4	-3,5	- 4,9	- 1,4
1992 1 ^{er} trimestre *	- 5,3	0,0	7,8	0,0	5,3	13,8	0,9	- 2,9	- 5,7
2 ^e trimestre *	0,1	-0,6	9,0	-0,1	20,9	29,8	-1,0	- 3,3	- 4,9
3 ^e trimestre *	- 0,1	0,1	6,9	0,1	-11,1	- 4,1	2,3	- 7,5	- 7,4
4 ^e trimestre *	- 0,1	4,1	8,6	0,4	4,7	13,8	-0,8	- 4,8	- 2,0

¹ Organismes publics d'exploitation et sociétés privées qui ne sont ni des banques, ni des banques d'épargne, ni des entreprises régies par le chapitre I^{er} de la loi du 10 juin 1964.

² Y compris les certificats à un an au plus.

³ Y compris le crédit-bail.

⁴ Principalement des avances.

⁵ Après élimination de l'incidence purement comptable des variations de cours de change.

**XVI - 8b. — ENGAGEMENTS CONTRACTES PAR LES SOCIETES¹ ET LES ENTREPRISES INDIVIDUELLES
AUPRES DES BANQUES D'EPARGNE ET DES ENTREPRISES REGIES PAR LE CHAPITRE 1^{er}
DE LA LOI DU 10 JUIN 1964**

(encours en milliards de francs)

Fin de période	Obligations émises par des		Crédits					p.m. Crédits à l'étranger	
	Orga- nismes publics d'explo- itation ²	Sociétés privées	Crédits d'investis- sement ³	Crédits d'es- compte et d'accep- tation	Autres ⁴	Total (6) = (3) à (5)	dont	Total	dont
							Monnaies étran- gères		Monnaies étran- gères
(1)	(2)	(3)	(4)	(5)	(6) = (3) à (5)	(7)	(8)	(9)	
1984	73,5	25,8	100,5	4,0	19,2	123,7	0,0	15,1	10,6
1985	65,3	25,3	109,5	1,1	23,0	133,5	0,7	19,8	11,5
1986	63,4	21,5	127,7	1,5	29,3	158,5	0,5	22,9	13,6
1987	55,1	17,7	148,8	1,0	32,3	182,2	0,4	27,7	14,9
1988	44,3	17,9	177,4	1,2	44,3	222,9	4,6	27,2	15,3
1989	40,5	18,2	217,3	1,2	51,9	270,4	2,7	44,4	30,6
1990	34,0	17,4	257,8	1,8	69,4	329,0	4,7	49,8	33,1
1991	25,5	17,0	292,6	2,0	84,6	379,2	6,4	54,2	43,6
1992 *	20,1	20,6	324,8	2,3	104,4	431,5	7,8	35,7	23,6
1990 3 ^e trimestre	30,5	16,7	245,9	1,7	67,6	315,2	4,3	60,2	41,6
4 ^e trimestre	34,0	17,4	257,8	1,8	69,4	329,0	4,7	49,8	33,1
1991 1 ^{er} trimestre	29,8	17,2	266,9	2,0	75,4	344,3	6,1	53,0	35,9
2 ^e trimestre	31,6	16,8	275,8	2,1	81,9	359,8	10,6	59,3	42,0
3 ^e trimestre	28,4	16,4	284,3	1,8	91,7	377,8	9,9	59,1	45,0
4 ^e trimestre	25,5	17,0	292,6	2,0	84,6	379,2	6,4	54,2	43,6
1992 1 ^{er} trimestre *	20,2	17,0	300,4	2,0	89,9	392,3	7,2	51,3	37,9
2 ^e trimestre *	20,3	16,4	309,4	1,9	110,8	422,1	6,2	48,0	33,0
3 ^e trimestre *	20,2	16,5	316,3	2,0	99,7	418,0	8,5	40,4	25,6
4 ^e trimestre *	20,1	20,6	324,8	2,3	104,4	431,5	7,8	35,7	23,6

¹ Organismes publics d'exploitation et sociétés privées qui ne sont ni des banques, ni des banques d'épargne, ni des entreprises régies par le chapitre 1^{er} de la loi du 10 juin 1964.

³ Y compris le crédit-bail.

⁴ Principalement des avances.

² Y compris les certificats à un an au plus.

**XVI - 9a. — ENGAGEMENTS CONTRACTES PAR LES SOCIÉTÉS¹ ET LES ENTREPRISES INDIVIDUELLES
AUPRES DES ÉTABLISSEMENTS DE CRÉDIT DU SECTEUR PUBLIC**

(variations en milliards de francs)

Période	Obligations émises par des		Crédits					p.m. Crédits à l'étranger	
	Orga- nismes publics d'explo- itation ²	Sociétés privées	Crédits d'investis- sement ³	Crédits d'es- compte et d'accep- tation	Autres ⁴	Total (6) = (3) à (5)	dont	Total	dont
							Monnaies étran- gères ⁵		Monnaies étran- gères ⁵
	(1)	(2)	(3)	(4)	(5)	(7)	(8)	(9)	
1985	7,1	0,7	14,7	0,0	9,0	23,8	8,4	1,1	- 0,4
1986	4,2	-1,4	2,5	0,1	3,8	6,6	- 4,7	3,6	2,8
1987	-11,2	-2,2	25,6	0,1	8,1	33,8	1,6	5,8	5,2
1988	- 4,0	-0,9	22,1	0,3	18,1	40,5	4,1	0,4	- 0,1
1989	-12,3	-0,5	29,5	-0,4	26,6	55,6	8,8	13,5	11,9
1990	-10,9	-0,4	50,5	0,1	18,2	68,8	1,0	3,5	2,3
1991	2,4	-1,9	33,8	0,3	22,3	56,4	2,7	- 7,8	- 2,8
1992	* - 6,2	1,8	38,1	0,7	11,8	50,6	5,1	6,5	7,2
1990 4 ^e trimestre	- 9,2	-0,2	7,7	0,0	20,9	28,7	1,0	- 6,0	- 4,3
1991 1 ^{er} trimestre	- 0,2	-0,1	- 1,5	0,4	9,9	8,8	2,1	0,4	3,4
2 ^e trimestre	- 0,6	-1,8	14,1	-0,2	6,4	20,3	10,0	3,6	- 2,6
3 ^e trimestre	- 0,8	-0,1	11,9	0,1	3,3	15,3	- 5,8	- 2,7	0,4
4 ^e trimestre	4,0	0,1	9,2	0,1	2,6	11,9	- 3,7	- 9,1	- 4,0
1992 1 ^{er} trimestre	* - 1,1	-0,1	4,2	-0,1	7,0	11,1	2,2	0,7	0,5
2 ^e trimestre	* - 8,4	-0,2	20,7	0,1	- 4,2	16,7	2,8	- 0,6	- 0,2
3 ^e trimestre	* - 1,5	-0,1	9,8	0,5	5,0	15,4	- 3,1	3,1	2,6
4 ^e trimestre	* 4,7	2,2	3,3	0,1	4,0	7,4	3,2	3,0	4,5

¹ Organismes publics d'exploitation et sociétés privées qui ne sont ni des banques, ni des banques d'épargne, ni des entreprises régies par le chapitre I^{er} de la loi du 10 juin 1964.

² Y compris les certificats à un an au plus.

³ Y compris le crédit-bail.

⁴ Principalement des avances.

⁵ Après élimination de l'incidence purement comptable des variations de cours de change.

**XVI - 9b. — ENGAGEMENTS CONTRACTES PAR LES SOCIÉTÉS¹ ET LES ENTREPRISES INDIVIDUELLES
AUPRES DES ÉTABLISSEMENTS DE CRÉDIT DU SECTEUR PUBLIC**

(encours en milliards de francs)

Fin de période	Obligations émises par des		Crédits					p.m. Crédits à l'étranger	
	Orga- nismes publics d'explo- itation ²	Sociétés privées	Crédits d'investis- sement ³	Crédits d'es- compte et d'accep- tation (4)	Autres ⁴	Total (6) = (3) à (5)	dont	Total	dont
							Monnaies étrangères		Monnaies étrangères
(1)	(2)	(3)	(4)	(5)	(6) = (3) à (5)	(7)	(8)	(9)	
1984	95,7	8,5	357,1	0,5	44,6	402,3	1,2	8,5	6,0
1985	102,8	9,1	371,8	0,7	53,5	426,0	9,7	9,5	5,5
1986	107,0	7,8	374,3	0,9	57,4	432,6	4,9	13,1	8,3
1987	95,8	5,6	399,9	1,0	65,4	466,3	6,4	18,9	13,5
1988	91,8	4,8	422,0	1,3	83,5	506,9	10,4	19,3	13,4
1989	79,5	4,3	451,5	1,0	109,9	562,4	19,2	32,8	25,2
1990	68,6	3,8	502,1	1,1	128,1	631,3	20,3	36,3	27,5
1991	71,0	1,9	535,9	1,4	150,3	687,6	22,9	28,4	24,6
1992 *	64,8	3,7	574,0	2,1	162,1	738,2	28,1	34,7	31,9
1990 3 ^e trimestre	77,8	4,0	494,3	1,1	107,2	602,6	19,2	42,3	31,8
4 ^e trimestre	68,6	3,8	502,1	1,1	128,1	631,3	20,3	36,3	27,5
1991 1 ^{er} trimestre	68,4	3,7	500,7	1,5	138,0	640,2	22,4	36,6	30,9
2 ^e trimestre	67,8	1,9	514,7	1,3	144,4	660,4	32,4	40,3	28,2
3 ^e trimestre	67,0	1,8	526,7	1,4	147,7	675,8	26,6	37,5	28,6
4 ^e trimestre	71,0	1,9	535,9	1,4	150,3	687,6	22,9	28,4	24,6
1992 1 ^{er} trimestre *	70,0	1,8	540,1	1,4	157,3	698,8	25,1	29,1	25,1
2 ^e trimestre *	61,6	1,6	560,8	1,5	153,1	715,4	28,0	28,5	24,9
3 ^e trimestre *	60,1	1,5	570,7	2,0	158,1	730,8	24,9	31,7	27,4
4 ^e trimestre *	64,8	3,7	574,0	2,1	162,1	738,2	28,1	34,7	31,9

¹ Organismes publics d'exploitation et sociétés privées qui ne sont ni des banques, ni des banques d'épargne, ni des entreprises régies par le chapitre I^{er} de la loi du 10 juin 1964.

³ Y compris le crédit-bail.

⁴ Principalement des avances.

² Y compris les certificats à un an au plus.

XVI - 10. — ENGAGEMENTS DES SOCIÉTÉS¹ A L'EGARD DE L'ÉTRANGER

(variations en milliards de francs)

Période	Investissements directs en Belgique		Autres acquisitions d'actions belges par l'étranger	Acquisitions d'obligations belges par l'étranger		Acquisitions d'immeubles par l'étranger	Autres engagements	Total	dont ³ :	
	Création et extension de sociétés, prises de participation	Prêts		Organismes publics d'exploitation ²	Sociétés privées				Franc belge	Monnaies étrangères ⁴
			(1)			(2)	(3)	(4)		
1985	27,8	13,8	12,1	- 5,8	2,1	3,9	15,3	69,2	11,1	- 0,7
1986	23,5	-10,5	28,8	- 4,9	0,6	2,6	13,9	54,0	35,3	- 9,1
1987	58,2	11,0	23,8	- 6,3	7,5	0,2	21,6	116,0	37,4	- 6,7
1988	115,8	40,4	17,9	- 0,2	2,4	2,9	14,3	193,5	37,6	- 7,1
1989	128,8	95,8	30,6	-10,1	0,0	11,9	58,0	315,0	48,3	0,2
1990	130,1	92,2	28,1	-10,1	3,0	14,9	30,5	288,7	46,7	- 1,9
1991	196,2	88,6	18,9	- 3,1	9,0	12,7	28,3	350,6	37,4	5,5
1992	245,6	34,8	24,3	14,4	9,3	10,8	43,5	382,7	27,7	12,8
1990 4 ^e trimestre	27,6	52,6	9,0	- 1,8	1,0	4,3	-23,6	69,1	- 9,3	-10,8
1991 1 ^{er} trimestre	36,8	29,5	0,5	- 1,9	1,5	3,9	21,3	91,6	18,3	- 2,9
2 ^e trimestre	66,7	22,1	6,3	- 0,2	4,7	2,6	25,2	127,4	28,7	1,3
3 ^e trimestre	21,7	4,8	8,2	- 0,1	2,8	4,0	-10,8	30,6	-12,7	3,3
4 ^e trimestre	71,0	32,2	3,9	- 0,9	0,0	2,2	- 7,4	101,0	3,1	3,8
1992 1 ^{er} trimestre	46,4	5,4	2,9	1,9	0,1	4,2	9,5	70,4	6,6	1,0
2 ^e trimestre	35,3	73,7	9,0	15,2	- 2,5	2,7	2,7	136,1	11,5	16,5
3 ^e trimestre	60,9	0,6	3,1	- 1,0	7,6	1,5	15,1	87,8	11,4	3,2
4 ^e trimestre	103,0	-44,9	9,3	- 1,7	4,1	2,4	16,2	88,4	- 1,8	- 7,9

¹ Organismes publics d'exploitation et sociétés privées qui ne sont ni des banques, ni des banques d'épargne, ni des entreprises régies par le chapitre I^{er} de la loi du 10 juin 1964.

² Y compris les certificats à un an au plus.

³ Le solde concerne les engagements envers l'étranger, dont la ventilation entre franc belge et monnaies étrangères n'est pas connue ou n'a pas de sens.

⁴ Après élimination de l'incidence purement comptable des variations de cours de change.

XVI - 11. — CREDITS¹ D'ESCOMPTE, D'AVANCES ET D'ACCEPTATION ACCORDES A LEUR ORIGINE PAR LES BANQUES DE DEPOTS, LA CAISSE GENERALE D'EPARGNE ET DE RETRAITE, LA SOCIETE NATIONALE DE CREDIT A L'INDUSTRIE ET LA CAISSE NATIONALE DE CREDIT PROFESSIONNEL² AUX ENTREPRISES ET PARTICULIERS ET A L'ETRANGER

1. Crédits d'un million de francs ou plus dont le bénéficiaire³ est un résident belge

Ventilation d'après la branche d'activité du bénéficiaire

(encours en milliards de francs)

Fin de période	Encours ouverts				Encours utilisés			
	1989	1990	1991	1992	1989	1990	1991	1992
Agriculture et commerce de gros des produits agricoles	103,2	106,0	110,8	114,5	70,0	73,9	80,1	85,0
Industries extractives et commerce de gros des produits de ces industries	51,7	49,0	44,8	30,0	17,1	13,2	13,2	13,1
Industries manufacturières et commerce de gros des produits de ces industries :								
Alimentation, boissons et tabac	262,2	276,9	282,2	287,0	129,0	139,1	140,9	149,0
Textile, habillement et cuir	146,5	156,2	157,0	154,6	82,9	89,9	94,6	96,4
Industrie chimique ⁴	374,8	375,8	357,6	342,0	130,7	147,5	144,9	135,4
Métallurgie de base	168,0	172,3	176,9	171,0	70,4	63,9	77,5	81,1
Fabrications métalliques	577,2	537,8	569,4	588,9	261,6	242,2	263,5	278,0
Produits minéraux non métalliques et bois	172,0	177,2	184,4	194,7	101,3	96,9	104,2	112,6
Papier, carton et imprimerie	95,6	104,1	114,0	119,1	55,9	59,5	64,3	64,0
Pétrole	133,1	135,0	125,0	128,3	22,3	30,6	18,3	16,8
Diamant et orfèvrerie	61,5	56,7	67,3	75,3	36,2	38,5	45,0	50,4
Autres	4,7	4,8	5,4	5,1	2,5	3,4	3,8	3,5
Construction et affaires immobilières de génie civil	216,7	273,9	302,8	348,2	137,5	179,1	215,0	251,4
Production et distribution d'énergie et d'eau ...	156,5	137,3	119,5	111,7	91,8	78,3	78,4	68,4
Autres services :								
Commerce de gros non spécialisé	183,0	184,5	189,9	198,7	106,3	109,4	110,7	111,3
Commerce de détail	237,8	258,4	280,8	296,4	166,4	176,9	200,6	221,6
Transports, entrepôts et communications	282,5	346,5	351,8	330,4	177,8	235,5	242,2	244,2
Services financiers ⁵	491,9	512,7	503,0	524,3	215,7	204,8	230,4	263,7
Autres services aux entreprises ⁶	206,8	331,2	336,9	372,8	124,8	209,4	206,5	230,3
Autres services aux particuliers ⁷	228,9	305,1	341,8	403,5	231,8	256,9	290,9	344,2
Total ...	4.205,1	4.501,4	4.621,3	4.796,5	2.232,0	2.448,9	2.625,0	2.820,4

¹ Y compris ceux finançant spécifiquement des investissements en biens de capital fixe.

² Non compris les crédits que la CNCP accorde à l'intervention des entreprises de crédit agréées par elle.

³ Est considéré comme tel l'entreprise ou le particulier qui a obtenu l'ouverture de crédit et qui a, de la sorte, l'initiative de son utilisation, initiative qu'il peut exercer soit en s'endettant lui-même envers l'intermédiaire financier, soit en lui cédant des créances commerciales qu'il détient sur des tiers. Les entreprises bénéficiaires comprennent les organismes publics d'exploitation, mais non les intermédiaires financiers.

⁴ Y compris industrie du plastique, industrie du caoutchouc, cokeries et fabriques d'agglomérés.

⁵ Notamment crédits aux sociétés à portefeuille et aux sociétés de financement.

⁶ Notamment entreprises de factoring, de location-financement, de publicité, bureaux d'études et d'organisation.

⁷ Notamment prêts et crédits aux institutions de soins de santé, de services récréatifs, aux membres des professions libérales, aux salariés et appointés, à l'exclusion cependant des prêts hypothécaires accordés par la CGER à ces derniers.

XVI - 11. — CREDITS D'ESCOMPTE, D'AVANCES ET D'ACCEPTATION ACCORDES A LEUR ORIGINE PAR LES BANQUES DE DEPOTS, LA CAISSE GENERALE D'EPARGNE ET DE RETRAITE, LA SOCIETE NATIONALE DE CREDIT A L'INDUSTRIE ET LA CAISSE NATIONALE DE CREDIT PROFESSIONNEL AUX ENTREPRISES ET PARTICULIERS ET A L'ETRANGER

2. Crédits d'un million de francs ou plus dont le bénéficiaire¹ est un non-résident

Ventilation d'après la zone géographique où le bénéficiaire a sa résidence

(encours en milliards de francs)

Fin de période	Encours ouverts				Encours utilisés			
	1989	1990	1991	1992	1989	1990	1991	1992
Communauté Economique Européenne	1.182,4	1.240,4	1.362,4	1.333,6	398,7	460,8	502,9	475,5
Royaume-Uni	548,5	538,9	617,9	616,1	120,7	102,7	110,6	116,9
Allemagne	120,9	152,7	161,0	123,3	46,5	62,8	87,8	52,0
France	79,7	98,4	107,4	119,8	34,8	42,9	43,3	52,2
Pays-Bas	140,7	159,5	162,2	166,0	50,1	72,5	78,1	77,1
Italie	77,0	86,8	107,6	90,7	36,3	50,0	63,1	67,0
Luxembourg	66,4	54,0	56,4	65,1	14,3	15,0	29,7	14,2
Danemark	25,3	27,4	29,8	10,7	8,7	22,0	9,5	6,4
Irlande	3,2	11,5	12,9	19,9	1,1	6,8	6,1	13,6
Grèce	4,2	3,3	4,0	8,9	2,9	2,5	2,7	4,1
Espagne	82,8	78,0	67,6	71,0	63,5	64,9	51,8	46,4
Portugal	33,7	29,9	35,6	42,1	19,8	18,6	20,2	25,6
Autres pays d'Europe	139,3	106,4	98,3	129,4	50,5	47,6	47,4	72,8
dont : Suisse	80,6	58,6	46,7	50,6	21,1	22,4	17,8	21,4
Norvège	5,0	5,2	5,8	7,3	2,2	1,9	4,1	4,5
Suède	17,5	11,5	14,4	36,7	8,4	6,3	7,4	27,2
Etats-Unis et Canada	449,8	397,7	409,2	442,4	118,0	132,0	142,2	155,0
Pays exportateurs de pétrole	61,4	49,1	65,3	72,2	41,7	34,2	40,8	47,5
Autres pays de l'hémisphère occidental	165,2	153,7	129,7	148,4	86,2	74,1	64,4	69,6
dont : Brésil	36,0	23,8	20,0	29,7	14,9	9,2	9,1	10,2
Mexique	25,9	23,1	21,3	21,6	20,9	15,1	15,3	17,1
Autres pays d'Afrique	53,4	48,4	39,5	35,6	36,2	32,3	24,5	26,4
dont : Afrique du Sud	4,0	2,7	1,8	1,7	3,3	1,9	1,3	1,0
Zaire	24,1	26,0	19,2	16,0	14,7	15,0	10,7	12,4
Australie et Nouvelle-Zélande	111,1	65,6	31,7	31,6	72,2	45,7	11,7	8,1
Autres pays d'Asie	162,9	128,0	132,7	142,8	78,5	49,9	46,3	58,4
dont : Japon	47,3	16,7	14,3	14,5	28,3	6,7	6,0	7,0
Total ...	2.325,5	2.189,3	2.268,8	2.336,0	882,0	876,6	880,2	913,3

¹ Est considéré comme tel celui qui a obtenu l'ouverture de crédit et qui a de la sorte l'initiative de son utilisation, initiative qu'il peut exercer en s'endettant lui-même

envers l'intermédiaire financier ou en lui cédant des créances commerciales qu'il détient sur des tiers.

XVII. — MARCHÉ DES CAPITAUX

1. — OBLIGATIONS EN FRANC BELGE A PLUS D'UN AN EMISES PAR LES POUVOIRS PUBLICS

(milliards de francs)

	Pouvoir national		Communa- autés et Régions	Autres adminis- trations nationales, communa- utaires ou régionales ¹	Pouvoirs locaux	Sécurité sociale	Total	dont : Non accessibles à tout placeur
	Obligations linéaires	Autres						
A. — Emissions brutes								
1985	0,0	720,0	0,0	42,6	40,0	2,2	804,8	139,3
1986	0,0	400,9	0,0	47,1	20,0	0,0	468,0	93,3
1987	0,0	637,2	0,0	72,7	22,6	9,5	742,0	176,6
1988	0,0	674,3	0,0	35,3	26,2	14,2	750,0	92,8
1989	81,8	523,5	0,0	18,9	5,6	0,0	629,8	84,4
1990	273,0	276,6	0,0	46,3	15,0	0,0	610,9	94,4
1991	935,0	229,1	0,0	60,1	0,0	0,0	1.224,2	61,2
1992	962,6	144,5	6,0	44,6	25,0	27,0	1.209,7	102,7
1991 1 ^{er} trimestre	340,7	126,8	0,0	19,3	0,0	0,0	486,8	19,6
2 ^e trimestre	382,1	60,8	0,0	32,2	0,0	0,0	475,1	32,5
3 ^e trimestre	108,9	0,2	0,0	6,6	0,0	0,0	115,7	6,8
4 ^e trimestre	103,3	41,3	0,0	2,0	0,0	0,0	146,6	2,3
1992 1 ^{er} trimestre	153,6	62,0	0,0	11,0	0,0	11,0	237,6	22,0
2 ^e trimestre	203,0	58,5	0,0	12,9	25,0	0,0	299,4	38,0
3 ^e trimestre	118,4	0,0	0,0	9,5	0,0	0,0	127,9	9,5
4 ^e trimestre	487,6	24,0	6,0	11,2	0,0	16,0	544,8	33,2
B. — Emissions nettes								
1985	0,0	474,0	0,0	159,9	36,5	- 1,3	669,1	231,3
1986	0,0	178,2	0,0	44,9	12,9	- 5,3	230,6	5,3
1987	0,0	293,5	0,0	84,8	2,4	- 5,4	375,3	21,0
1988	0,0	379,4	0,0	56,5	24,3	7,4	467,6	24,5
1989	81,8	81,0	0,0	41,2	- 2,7	- 8,2	193,1	8,8
1990	273,0	34,5	0,0	82,7	13,1	-10,3	392,9	39,3
1991	935,0	- 419,6	0,0	43,4	- 41,8	- 7,0	510,0	- 45,9
1992	962,6	- 426,8	6,0	51,1	22,6	21,0	636,5	46,1
1991 1 ^{er} trimestre	340,7	- 252,2	0,0	22,5	0,4	- 4,5	106,9	- 41,6
2 ^e trimestre	382,1	- 190,7	0,0	17,3	- 0,1	0,0	208,6	17,2
3 ^e trimestre	108,9	- 5,1	0,0	2,1	- 40,0	- 1,4	64,5	- 8,9
4 ^e trimestre	103,3	28,4	0,0	1,4	- 2,2	- 1,0	129,9	- 12,6
1992 1 ^{er} trimestre	153,6	- 48,6	0,0	7,5	0,0	6,4	118,9	107,8
2 ^e trimestre	203,0	- 129,0	0,0	8,8	25,0	0,0	107,8	26,3
3 ^e trimestre	118,4	- 51,8	0,0	11,4	0,0	- 1,4	76,6	- 1,4
4 ^e trimestre	487,6	- 197,4	6,0	23,3	- 2,4	16,0	333,1	17,2
C. — Encours à fin de période²								
1983	0,0	1.845,3	0,0	96,2	48,6	54,0	2.044,1	279,4
1984	0,0	2.082,3	0,0	130,5	77,1	51,8	2.341,7	400,0
1985	0,0	2.689,2	0,0	157,5	113,6	50,6	3.010,8	631,4
1986	0,0	2.873,9	0,0	195,8	126,5	45,2	3.241,4	636,7
1987	0,0	3.200,5	0,0	251,3	128,9	39,8	3.620,5	661,5
1988	0,0	3.615,1	0,0	272,6	153,2	47,2	4.088,1	686,1
1989	81,8	3.745,3	0,0	264,6	150,5	38,9	4.281,2	694,8
1990	354,8	3.831,8	0,0	310,3	148,6	28,6	4.674,2	734,0
1991 Mars	695,5	3.584,2	0,0	328,2	149,1	24,1	4.781,1	557,9
Juin	1.077,6	3.393,5	0,0	345,6	149,0	24,1	4.989,7	575,1
Septembre	1.186,5	3.388,5	0,0	347,7	109,0	22,7	5.054,3	566,3
Décembre	1.289,8	3.416,8	0,0	349,1	106,8	21,7	5.184,2	553,7
1992 Mars	1.443,3	3.368,4	0,0	356,6	106,8	28,1	5.303,1	557,7
Juin	1.646,4	3.242,7	0,0	361,9	131,8	28,1	5.410,9	584,0
Septembre	1.764,7	3.197,1	0,0	367,2	131,8	26,6	5.487,5	582,6
Décembre	2.252,3	3.043,3	6,0	372,0	104,4	42,6	5.820,6	599,8

¹ Inclut les dettes émises par d'autres secteurs, mais dont la charge, en capital et en intérêts, incombe au pouvoir national, communautaire ou régional.

² La variation d'encours ne correspond pas nécessairement au volume des émissions nettes de la période en raison des reprises de dettes d'autres pouvoirs publics par le pouvoir national.

XVII - 2. — OBLIGATIONS ET BONS DE CAISSE EN FRANC BELGE A PLUS D'UN AN PAR SECTEUR EMETTEUR¹

(milliards de francs)

	Pouvoirs publics ²	Banques	Banques d'épargne	Etablissements de crédit du secteur public		Organismes publics d'exploitation ³	Sociétés privées	Non-résidents	Total	dont : Non accessibles à tout placeur
				Emis au robinet	Autres					
A. — Emissions nettes										
1984	297,6	36,0	26,2	85,3	- 14,1	2,0	5,1	15,6	453,7	108,9
1985	669,1	38,3	34,3	102,8	- 6,8	- 25,0	- 1,2	45,5	857,0	216,5
1986	230,6	9,3	0,4	24,5	- 6,5	- 14,0	- 13,3	61,7	292,7	- 27,3
1987	375,3	7,8	4,2	36,9	- 15,1	- 37,8	- 22,6	57,6	406,3	35,8
1988	467,6	9,7	22,4	62,0	- 0,8	- 39,7	16,2	9,6	546,9	19,0
1989	193,1	54,1	- 49,1	- 2,2	- 32,0	- 10,5	13,3	40,9	207,6	30,6
1990	392,9	121,2	77,5	160,7	- 16,9	- 43,2	- 7,9	98,2	782,4	54,2
1991	510,0	106,3	51,2	102,6	- 0,1	- 26,5	7,5	96,6	847,6	-159,8
1992	636,5	105,1	38,9	91,3	- 2,0	- 16,9	3,8	116,6	973,3	91,6
1991 1 ^{er} trimestre	106,9	58,9	28,4	59,6	0,0	- 4,2	3,2	15,2	268,0	-180,4
2 ^e trimestre	208,6	29,2	7,3	10,4	0,0	- 21,5	2,6	25,7	262,4	11,6
3 ^e trimestre	64,5	17,7	7,4	12,5	0,3	- 5,7	0,6	21,9	119,2	- 14,5
4 ^e trimestre	129,9	0,4	8,1	20,1	- 0,4	4,9	1,2	33,7	197,9	- 15,6
1992 1 ^{er} trimestre	118,9	45,1	19,9	33,3	0,1	- 5,3	0,1	18,5	230,5	- 3,3
2 ^e trimestre	107,8	24,0	3,9	14,8	- 2,0	- 11,2	1,0	30,5	168,9	16,7
3 ^e trimestre	76,6	19,4	7,7	20,8	0,0	- 5,6	1,5	8,9	129,4	- 0,9
4 ^e trimestre	333,1	16,7	7,4	22,4	- 0,1	5,1	1,2	58,7	444,5	79,1
B. — Encours à fin de période										
1983	2.044,1	349,5	310,3	992,2	94,4	397,5	186,6	108,7	4.483,2	486,6
1984	2.341,7	385,5	336,5	1.077,5	80,3	399,4	191,7	124,3	4.936,9	604,0
1985	3.010,8	423,8	370,8	1.180,3	73,5	374,4	190,4	169,9	5.793,9	820,6
1986	3.241,4	433,1	371,2	1.204,8	67,0	360,5	177,1	231,6	6.086,6	811,4
1987	3.620,5	440,9	375,4	1.241,7	51,9	322,6	154,5	289,2	6.496,7	811,9
1988	4.088,1	450,6	397,8	1.303,7	51,1	282,9	170,7	298,8	7.043,6	819,0
1989	4.281,2	504,7	348,7	1.301,5	19,1	272,3	184,0	339,7	7.251,2	828,9
1990	4.674,2	625,9	426,1	1.462,2	2,2	229,1	176,1	437,9	8.033,6	876,9
1991 Mars	4.781,1	684,8	454,5	1.521,8	2,2	225,0	179,2	453,1	8.301,7	695,2
Juin	4.989,7	714,0	461,8	1.532,2	2,2	203,5	181,8	478,8	8.564,1	703,8
Septembre	5.054,3	731,8	469,2	1.544,7	2,5	197,8	182,4	500,7	8.683,4	687,6
Décembre	5.184,2	732,2	477,3	1.564,8	2,1	202,6	183,6	534,4	8.881,2	698,5
1992 Mars	5.303,1	777,2	497,2	1.598,1	2,2	197,3	183,7	552,9	9.111,7	694,3
Juin	5.410,9	801,2	501,1	1.612,9	0,2	186,1	184,8	583,4	9.280,6	708,3
Septembre	5.487,5	820,7	508,8	1.633,7	0,2	180,6	186,3	592,3	9.410,1	707,4
Décembre	5.820,6	837,3	516,2	1.656,1	0,1	185,8	187,5	651,0	9.854,6	786,5

¹ Y compris, dans la mesure où elles ont pu être recensées, les obligations en franc luxembourgeois.

² Cf. tableau XVII-1.

³ Y compris les sociétés publiques de logement et les fonds du logement de la Ligue des Familles Nombreuses.

**XVII - 3. — OBLIGATIONS ET BONS DE CAISSE EN FRANC BELGE A PLUS D'UN AN :
EMISSIONS NETTES ET ACQUISITIONS NETTES PAR LES PARTICULIERS ET LES SOCIETES¹**

(milliards de francs)

Emetteurs	Pouvoirs publics		Etablissements de crédit		Autres résidents		Non-résidents		Total	
	Total	Particuliers et sociétés	Total	Particuliers et sociétés	Total	Particuliers et sociétés	Total	Particuliers et sociétés	Total	Particuliers et sociétés
1984	297,6	48,2	133,4	129,8	7,1	- 0,2	15,6	4,2	453,7	182,1
1985	669,1	93,4	168,6	158,3	- 26,3	- 15,3	45,5	31,3	857,0	267,7
1986	230,6	37,8	27,7	27,4	- 27,3	- 16,8	61,7	27,3	292,7	75,8
1987	375,3	93,6	33,8	38,0	- 60,4	- 24,5	57,6	25,5	406,3	132,7
1988	467,6	178,2	93,3	92,1	- 23,6	- 1,8	9,6	0,3	546,9	268,8
1989	193,1	53,0	- 29,2	- 9,5	2,8	16,0	40,9	40,0	207,6	99,5
1990	392,9	192,1	342,4	355,0	- 51,1	6,7	98,2	88,8	782,4	642,8
1991	510,0	156,6	260,0	250,9	- 19,0	- 2,6	96,6	111,7	847,6	516,6
1992	636,5	207,2	233,3	152,5	- 13,1	- 6,2	116,6	121,1	973,3	474,6
1991 1 ^{er} trimestre	106,9	31,2	146,9	139,0	- 1,1	12,5	15,2	14,4	268,0	197,1
2 ^e trimestre	208,6	48,9	46,9	40,8	- 18,9	- 7,2	25,7	29,5	262,4	112,0
3 ^e trimestre	64,5	20,8	37,9	36,4	- 5,1	- 5,5	21,9	30,7	119,2	82,4
4 ^e trimestre	129,9	55,7	28,2	34,7	6,1	- 2,4	33,7	37,2	197,9	125,1
1992 1 ^{er} trimestre	118,9	43,7	98,3	91,7	- 5,3	- 3,7	18,5	14,1	230,5	145,8
2 ^e trimestre	107,8	51,7	40,7	39,5	- 10,1	4,7	30,5	33,7	168,9	129,7
3 ^e trimestre	76,6	43,8	47,9	23,2	- 4,0	- 8,7	8,9	11,5	129,4	69,8
4 ^e trimestre	333,1	68,0	46,4	- 1,9	6,3	1,4	58,7	61,9	444,5	129,4

¹ Y compris, dans la mesure où elles ont pu être recensées, les obligations en franc luxembourgeois.

**XVII - 4. — OBLIGATIONS ET BONS DE CAISSE EN FRANC BELGE A PLUS D'UN AN :
VENTILATION PAR SECTEUR EMETTEUR ET PAR SECTEUR DETENTEUR**

(milliards de francs)

Emetteurs	Détenteurs							
	Pouvoirs publics	Banques	Banques d'épargne	Etablissements de crédit du secteur public	BNB, Fonds monétaire, Fonds des Rentes, IRG	Particuliers et sociétés	Non-résidents	Total
Encours au 31 décembre 1991								
Pouvoir national	153,6	1.142,1	557,4	790,9	68,8	1.570,5	423,3	4.706,6
Communautés et Régions	0,0	0,0	0,0	0,0	0,0	0,0	0,0	0,0
Autres administrations nationales, communautaires ou régionales	2,3	151,3	74,1	91,7	0,5	24,4	4,7	349,1
Pouvoirs locaux	3,9	11,0	11,6	62,0	2,6	15,8	0,0	106,8
Sécurité sociale	1,7	7,8	4,2	7,4	0,0	0,6	0,0	21,7
Banques	0,4	0,8	2,5	0,7	0,0	709,4	18,5	732,2
Banques d'épargne	0,0	0,1	0,2	0,0	0,0	477,1	0,0	477,3
Etablissements de crédit du secteur public	12,4	49,3	18,0	43,3	0,4	1.433,1	10,5	1.566,9
Organismes publics d'exploitation ¹	7,2	20,9	21,0	56,7	1,0	83,8	12,2	202,6
Sociétés privées	3,8	25,9	17,0	1,9	0,0	107,1	27,9	183,6
Non-résidents	2,4	38,5	25,2	25,2	0,0	377,1	66,1	534,4
Total ...	187,6	1.447,4	731,1	1.079,7	73,3	4.798,9	563,1	8.881,2
Encours au 31 décembre 1992								
Pouvoir national	160,6	1.315,1	612,4	836,7	76,4	1.777,4	517,0	5.295,6
Communautés et Régions	0,0	4,5	1,0	0,5	0,0	0,0	0,0	6,0
Autres administrations nationales, communautaires ou régionales	0,3	171,3	70,3	94,4	0,4	30,0	5,2	372,0
Pouvoirs locaux	4,0	0,5	14,8	75,2	2,6	6,6	0,5	104,4
Sécurité sociale	2,2	12,7	4,6	18,7	0,0	4,5	0,0	42,6
Banques	0,3	0,8	2,5	0,7	0,0	780,0	53,1	837,3
Banques d'épargne	0,0	0,1	0,3	0,0	0,0	515,8	0,0	516,2
Etablissements de crédit du secteur public	12,1	48,9	14,8	94,0	0,1	1.476,3	10,0	1.656,2
Organismes publics d'exploitation ¹	6,7	18,3	15,6	44,5	0,8	83,1	16,9	185,8
Sociétés privées	3,8	20,6	20,6	3,7	0,0	101,6	37,2	187,5
Non-résidents	2,4	36,8	20,7	22,1	0,0	498,2	70,9	651,0
Total ...	192,4	1.629,7	777,7	1.190,4	80,4	5.273,4	710,6	9.854,6

¹ Y compris les sociétés publiques de logement et les fonds du logement de la Ligue des Familles Nombreuses.

XVII - 5. — LOCALISATION DES OBLIGATIONS LINEAIRES DEMATERIALISEES¹

(milliards de francs)

Fin de période	Belgique					Luxembourg				Hors de l'UEBL	Total (11) = (5) + (9) + (10)
	Etablissements de crédit ²	Autres institutions financières ³	Administrations publiques	Autres	Total (5) = (1) à (4)	Etablissements de crédit	Autres institutions financières ³	Autres	Total (9) = (6) à (8)		
	(1)	(2)	(3)	(4)	(5)	(6)	(7)	(8)	(9)	(10)	
1991 Mars	257,4	40,0	0,9	17,8	316,1	34,6	14,3	7,5	56,4	97,4	469,9
Avril	278,4	25,3	1,5	27,0	332,2	43,9	26,2	9,9	80,0	110,5	522,7
Mai	347,3	35,8	1,3	31,7	416,1	57,8	29,1	8,3	95,2	121,4	632,7
Juin	477,8	51,8	1,6	61,6	592,8	75,3	33,6	11,4	120,3	126,9	840,0
Juillet	466,8	68,1	1,9	51,2	588,0	88,4	35,4	9,0	132,8	141,7	862,5
Août	506,4	75,9	1,9	51,6	635,8	91,1	42,8	9,2	143,1	145,9	924,8
Septembre ...	499,1	88,4	2,0	52,0	641,4	97,8	44,8	9,6	152,2	161,8	955,5
Octobre	532,8	87,8	2,1	58,5	681,3	91,3	51,0	24,6	167,0	183,2	1.031,4
Novembre ...	522,8	91,4	3,5	54,1	671,7	105,0	53,0	11,9	169,8	209,2	1.050,7
Décembre ...	544,4	96,3	1,5	69,7	711,8	113,8	49,3	13,7	176,8	199,9	1.088,5
1992 Janvier	570,7	111,0	2,2	76,0	759,9	122,5	56,7	12,3	191,5	203,2	1.154,6
Février	581,2	130,7	2,3	76,2	790,4	126,9	68,0	12,9	207,8	223,7	1.221,9
Mars	592,7	153,6	4,3	81,4	832,0	138,4	63,0	13,5	214,9	213,2	1.260,1
Avril	639,4	155,1	5,0	83,4	882,9	141,4	74,1	16,4	231,9	218,9	1.333,7
Mai	614,3	162,4	5,3	86,0	868,0	141,5	78,2	14,7	234,4	231,8	1.334,2
Juin	698,3	164,7	6,2	92,2	961,4	157,4	83,6	15,6	256,6	249,6	1.467,6
Juillet	738,2	175,0	6,5	98,5	1.018,2	165,8	87,5	15,8	269,1	256,4	1.543,7
Août	729,7	175,5	6,8	103,3	1.015,3	172,5	89,6	16,2	278,3	273,0	1.566,6
Septembre ...	753,8	187,3	7,4	107,0	1.055,5	169,2	88,4	20,4	278,0	291,6	1.625,1
Octobre	870,8	208,2	9,2	125,4	1.213,6	205,2	88,6	20,5	314,3	313,0	1.840,9
Novembre ...	943,4	241,9	9,4	130,7	1.325,4	203,7	101,2	20,6	325,5	324,7	1.975,6
Décembre ...	1.063,5	242,6	11,0	148,4	1.465,5	230,9	106,8	19,8	357,5	292,6	2.115,6
1993 Janvier	1.117,9	311,5	14,5	161,0	1.604,9	240,4	123,5	21,2	385,1	284,7	2.274,7
Février	1.122,5	325,3	21,1	164,6	1.633,5	266,3	128,4	20,1	414,8	273,8	2.322,1
Mars	1.118,0	347,0	20,6	170,7	1.656,3	272,5	146,0	26,0	444,5	279,9	2.380,7
Avril	1.213,1	383,8	23,1	185,2	1.805,2	289,0	147,5	32,9	469,4	298,0	2.572,6
Mai	1.336,8	403,1	28,2	199,9	1.968,0	271,7	154,8	36,1	462,6	301,1	2.731,7
Juin	1.347,8	415,3	39,1	212,7	2.014,9	286,0	157,6	72,8	516,4	261,4	2.792,7
Juillet	1.425,9	449,7	34,0	232,9	2.142,5	275,6	176,9	82,5	535,0	267,7	2.945,2
Août	1.420,8	473,5	34,8	230,8	2.159,9	286,9	178,7	83,8	549,4	277,9	2.987,2

¹ Données recensées sur la base du relevé statistique que les institutions agréées comme teneurs de comptes-titres dématérialisés doivent communiquer chaque mois à la Banque Nationale de Belgique (art. 49 de l'A.R. du 23 janvier 1991).

² Banques, banques d'épargne et établissements de crédit du secteur public.
³ Y compris les sociétés d'assurances et les organismes de placement collectif.

**XVII - 6. — EMISSIONS PUBLIQUES D'OBLIGATIONS EN FRANC BELGE A PLUS D'UN AN
PAR LE SECTEUR PUBLIC¹**

Date d'ouverture de la souscription		Emetteurs	Taux nominal d'intérêt (%)	Cours d'émission (%)	Durée	Montants émis ² (milliards de francs)	Rendement pour le porteur ³ (%)		
Mois	Jour						à l'échéance intercalaire	à l'échéance finale	
1985	Janvier	15	Etat belge 1985-93	11,50	99,75	8 ans	120,0	—	11,55
	Mars	11	Fonds des Routes 1985-93	11,50	99,75	8 ans	65,0	—	11,55
	Avril	29	Etat belge 1985-93, 2 ^{ème} série	11,50	100,00	8 ans	153,5	—	11,50
	Avril	29	Etat belge 1985-89-94	11,00 - 11,25 ⁴	99,75	4 ou 9 ans	36,0	11,08	11,15
	Juin	17	Fonds d'aide au redressement financier des communes 1985-93	11,00	100,75	8 ans	30,0	—	10,86
	Septembre	2	Etat belge 1985-94	10,75	100,00	8 ans 6 mois	119,0	—	10,77
	Novembre	20	Fonds des Routes 1985-94	10,00	100,75	9 ans	85,0	—	9,87
							608,5		
1986	Janvier	31	Etat belge 1986-94	9,75	99,75	8 ans	161,5	—	9,80
	Mars	17	Fonds des Routes 1986-94	9,50	101,00	8 ans	85,2	—	9,32
	Avril	30	RTT 1986-94	7,25	99,25	8 ans	30,0	—	7,38
	Septembre	15	Etat belge 1986-94	7,60	99,25	8 ans	126,0	—	7,73
	Décembre	15	Etat belge 1987-93-97	7,75	99,00	6 ou 10 ans	127,2	7,97	7,90
							529,9		
1987	Janvier	30	Fonds des Routes 1987-95	8,00	100,00	8 ans	89,3	—	8,00
	Mars	20	Etat belge 1987-95	8,00	100,00	8 ans	168,9	—	8,00
	Juin	1	Etat belge 1987-95, 2 ^{ème} série	8,00	100,00	8 ans	157,7	—	8,00
	Septembre		Fonds d'aide au redressement financier des communes 1987-95 ⁵	8,00	99,70 ⁶	7 ans 6 mois	22,6	—	8,07 ⁶
	Décembre	21	Etat belge 1988-96	8,00	99,50	8 ans	141,6	—	8,09
							580,1		
1988	Février	22	Fonds des Routes 1988-96	7,75	100,50	8 ans	90,0	—	7,66
	Avril	18	Etat belge 1988-96	7,75	100,25	8 ans	106,8	—	7,71
	Juin	20	Etat belge 1988-96, 2 ^{ème} série	7,75	99,75	8 ans	117,8	—	7,79
	Septembre	5	Etat belge 1988-95	8,00	99,25	7 ans	77,5	—	8,14
	Octobre		Fonds d'aide au redressement financier des communes 1988-95 ⁵	8,00	100,35 ⁶	7 ans	18,0	—	7,93 ⁶
	Novembre	22	Etat belge 1988-95	7,75	100,00	6 ans 3 mois	107,0	—	7,76
							517,1		
1989	Janvier	30	Etat belge 1989-97	8,00	99,75	8 ans	173,6	—	8,04
	Mars	13	Etat belge 1989-97	8,25	99,50	8 ans	90,0	—	8,34
	Juin	12	Etat belge 1989-97, 2 ^{ème} série	8,25	100,00	8 ans	87,5	—	8,25
	Octobre	3	Etat belge 1989-96	8,25	98,50	7 ans	62,5	—	8,54
	Décembre	11	Etat belge 1989-98	9,50	100,00	8 ans 3 mois	50,0	—	9,48
							463,6		
1990	Mars	5	Etat belge 1990-97	10,00	100,00	7 ans	70,0	—	10,00
	Juin	11	Etat belge 1990-97, 2 ^{ème} série	10,00	101,00	6 ans 9 mois	173,5	—	9,81
							243,5		
1991	Mars	4	Etat belge 1991-98	9,25	101,00	7 ans	126,5	—	9,05
	Juin	19	Etat belge 1991-99	9,00	100,00	8 ans	60,5	—	9,00
	Décembre	4	Etat belge 1991-99	9,00	99,35	7 ans 1 mois	41,0	—	8,99
							228,0		
1992	Février	5	Etat belge 1992-98	8,75	101,00	6 ans	62,0	—	8,53
	Juin	4	Etat belge 1992-99	8,75	100,25	7 ans	58,5	—	8,70
	Novembre	12	Etat belge 1992-2000	7,90	99,25	7 ans 72 jours	24,0	—	7,76
							144,5		
1993	Janvier	25	Etat belge 1993-2001	7,50	100,50	8 ans	62,7	—	7,41
	Juin	16	Etat belge 1993-2000	7,00	100,00	7 ans	251,8	—	7,00
	Octobre	7	Etat belge 1993-2001	7,00	99,75	8 ans	30,7	—	7,04

¹ Emprunts qui ont fait l'objet d'un arrêté au *Moniteur belge*, à l'exception des émissions continues.

² Valeurs nominales. Les totaux annuels sont établis en fonction de la date d'ouverture de la souscription aux emprunts, contrairement aux tableaux précédents, où ils sont établis en fonction des paiements.

³ Rendements calculés avant retenues fiscales à la source.

⁴ Le premier taux indiqué est celui qui est appliqué à l'échéance intercalaire; le second est celui qui est appliqué à partir de celle-ci.

⁵ Emprunt « tender ».

⁶ Après enquête auprès des principaux intermédiaires financiers.

XVII - 7. — ADJUDICATIONS D'OBLIGATIONS LINEAIRES

Numéro de tranche	Date de l'adjudication	Montant offert (millions de francs)	Prix offerts (%)		Montant adjugé (millions de francs)	Prix minimum accepté (%)	Prix moyen pondéré de l'adjudication (%)	Taux de rendement actuariel correspondant au prix moyen pondéré (%)	Souscriptions non compétitives (millions de francs)	Encours en circulation (millions de francs)
			Maximum	Minimum						
(1)	(2)	(3)	(4)	(5)	(6)	(7)	(8)	(9)	(10)	(11)
1. — OLO (1989-1999) 8,25 p.c. — Echéance 1/6/1999										
(émis en 10 tranches du 25/5/1989 au 22/2/1990)										91.420
2. — OLO (1990-1996) 10 p.c. — Echéance 5/4/1996										
(émis en 11 tranches du 29/3/1990 au 17/1/1991)										190.000
3. — OLO (1990-2000) 10 p.c. — Echéance 2/8/2000										
(émis en 9 tranches du 26/7/1990 au 18/4/1991)										221.295
4. — OLO (1991-1994) 9,50 p.c. — Echéance 28/2/1994										
1	21.02.1991	74.405	101,10	100,00	33.540	100,50	100,55	9,03	12.830	46.370
2	18.04.1991	30.605	100,50	100,00	18.380	100,35	100,38	9,07	2.625	67.375
3	22.05.1991 ¹	8.915	97,21	—	8.915	97,21	97,21	10,43	1.930	78.220
4	29.05.1991 ¹	50.260	100,25	—	50.260	100,25	100,25	9,11	6.350	134.830
5	10.06.1991 ¹	41.130	97,89	—	41.130	97,89	97,89	10,14	6.560	182.520
6	20.06.1991	12.875	100,26	—	12.875	100,26	100,26	9,10	23.325	218.720
7	12.10.1993 ¹	-11.030	—	—	-11.030	—	—	—	0	207.690
8	16.11.1993 ¹	-23.594	—	—	-23.594	—	—	—	0	184.096
5. — OLO (1991-1998) 9,25 p.c. — Echéance 2/1/1998										
1	29.01.1991 ²	—	—	—	—	—	—	—	107.946	107.946
2	21.03.1991	34.285	99,65	98,90	18.380	99,40	99,46	9,35	8.210	134.536
3	16.05.1991	38.900	100,15	—	20.980	99,85	100,08	9,21	9.710	165.226
4	18.07.1991	41.840	98,70	98,30	11.675	98,65	98,66	9,52	11.455	188.356
5	19.09.1991	18.080	100,15	99,80	8.740	100,05	100,07	9,22	55	197.151
6	22.11.1991	15.185	100,40	100,15	5.255	100,35	100,36	9,16	0	202.406
7	20.02.1992	8.955	101,90	101,65	2.350	101,85	101,85	8,82	1.360	206.116
8	19.03.1992	10.490	101,75	101,40	5.390	101,60	101,63	8,86	0	211.506
9	23.04.1992	13.685	101,70	101,50	9.310	101,60	101,62	8,85	0	220.816
10	21.05.1992	16.390	101,75	101,45	8.640	101,65	101,67	8,84	2.325	231.781
11	18.06.1992	6.200	101,00	100,85	2.065	101,00	101,00	8,99	1.830	235.676
6. — OLO (1991-2003) 9 p.c. — Echéance 28/3/2003										
1	21.03.1991	62.395	97,60	96,70	40.330	97,35	97,44	9,36	9.840	50.170
2	16.05.1991	71.200	99,00	98,60	54.860	98,85	98,91	9,15	16.295	121.325
3	18.07.1991	35.870	96,50	—	0	95,80	95,80	9,60	100	121.425
4	19.09.1991	25.080	98,70	98,25	16.780	98,50	98,56	9,19	1.535	139.740
5	21.11.1991	22.605	99,40	99,15	6.455	99,35	99,35	9,08	0	146.195
6	23.01.1992	38.205	102,70	102,30	23.345	102,55	102,58	8,62	5.165	174.705
7	10.12.1992 ¹	27.610	—	—	27.610	—	—	—	0	202.315
8	12.01.1993 ¹	42.520	—	—	42.520	—	—	—	0	244.835
9	09.02.1993 ¹	12.870	—	—	12.870	—	—	—	0	257.705
10	18.02.1993	23.345	108,55	108,35	4.755	108,55	108,55	7,74	6.825	269.285
11	09.03.1993 ¹	44.370	—	—	44.370	—	—	—	0	313.655
12	25.03.1993	17.265	109,75	108,50	8.275	109,70	109,72	7,58	10.145	332.075
13	06.04.1993 ¹	27.150	—	—	27.150	—	—	—	0	359.225

¹ Adjudication d'échange.

² Conversion de bons du Trésor.

XVII - 7. — ADJUDICATIONS D'OBLIGATIONS LINEAIRES (suite 1)

Numé- ro de tran- che	Date de l'adjudication	Montant offert (millions de francs)	Prix offerts (%)		Montant adjugé (millions de francs)	Prix minimum accepté (%)	Prix moyen pondéré de l'adjudication (%)	Taux de rendement actuariel correspon- dant au prix moyen pondéré (%)	Souscriptions non compétitives (millions de francs)	Encours en circulation (millions de francs)
			Maximum	Minimum						
(1)	(2)	(3)	(4)	(5)	(6)	(7)	(8)	(9)	(10)	(11)
7. — OLO (1991-2001) 9 p.c. — Echéance 27/6/2001										
1	20.06.1991 ¹	51.475	98,13	—	51.475	—	98,13	9,30	18.175	69.650
2	22.08.1991	39.145	97,85	97,45	6.570	97,75	97,76	9,35	13.975	90.195
3	17.10.1991	37.630	99,60	99,30	16.225	99,55	99,56	9,06	18.250	124.670
4	12.12.1991	68.465	99,40	99,10	15.905	99,35	99,36	9,09	14.410	154.985
5	23.01.1992	39.495	102,25	101,90	10.870	102,15	102,17	8,64	7.685	173.540
6	20.02.1992	29.150	101,50	101,15	12.815	101,40	101,42	8,76	3.025	189.380
7	19.03.1992	17.750	101,25	101,00	6.655	101,20	101,21	8,79	0	196.035
8	09.04.1992 ¹	3.300	—	—	3.300	—	—	—	0	199.335
9	23.04.1992	33.700	101,25	101,00	18.700	101,20	101,22	8,79	0	218.035
10	21.05.1992	33.915	101,30	101,05	18.360	101,05	101,23	8,79	12.470	248.865
11	10.06.1992 ¹	5.450	—	—	5.450	—	—	—	0	254.315
8. — OLO (1991-1997) 9,25 p.c. — Echéance 29/8/1997										
1	22.08.1991	38.905	99,30	99,05	30.545	99,20	99,24	9,42	7.420	37.965
2	17.10.1991	27.850	100,60	100,35	10.175	100,55	100,56	9,11	10.485	58.625
3	12.12.1991	28.310	100,30	100,05	3.235	100,25	100,25	9,17	2.855	64.715
4	23.01.1992	27.835	102,50	100,40	16.365	102,40	102,42	8,66	2.540	83.620
5	09.04.1992 ¹	1.290	—	—	1.290	—	—	—	0	84.910
6	10.06.1992 ¹	12.700	—	—	12.700	—	—	—	0	97.610
9. — OLO (1992-2007) 8,50 p.c. — Echéance 1/10/2007										
1	20.02.1992	65.165	98,45	97,90	38.655	98,30	98,33	8,69	6.130	44.785
2	19.03.1992	27.980	98,35	98,05	10.015	98,25	98,26	8,70	1.200	56.000
3	09.04.1992 ¹	19.500	—	—	19.500	—	—	—	0	75.500
4	23.04.1992	29.935	98,25	97,85	19.860	98,20	98,22	8,70	0	95.360
5	21.05.1992	23.675	98,20	98,00	13.860	98,16	98,16	8,71	6.000	115.220
6	10.06.1992 ¹	11.120	—	—	11.120	—	—	—	0	126.340
7	18.06.1992	14.890	97,00	96,75	2.990	96,95	96,98	8,86	5.990	135.320
8	23.07.1992	13.145	97,10	96,70	7.720	97,00	97,02	8,86	3.105	146.145
9	20.08.1992	11.125	96,55	96,10	3.080	96,50	96,51	8,93	1.910	151.135
10	10.09.1992 ¹	3.840	—	—	3.840	—	—	—	0	154.975
11	24.09.1992	15.375	98,95	98,65	10.025	98,85	98,89	8,63	0	165.000
12	15.10.1992 ¹	39.530	—	—	39.530	—	—	—	0	204.530
13	22.10.1992	14.555	102,80	102,00	6.430	102,75	102,77	8,17	2.815	213.775
14	10.11.1992 ¹	8.440	—	—	8.440	—	—	—	0	222.215
15	19.11.1992	25.235	103,55	103,25	9.535	103,45	103,46	8,09	7.215	238.965
16	10.12.1992 ¹	14.360	—	—	14.360	—	—	—	0	253.325
10. — OLO (1992-2002) 8,75 p.c. — Echéance 25/06/2002										
1	18.06.1992	40.485	99,00	98,40	18.870	98,90	98,92	8,92	8.380	27.250
2	23.07.1992	45.520	98,85	98,60	30.080	98,75	98,79	8,93	6.210	63.540
3	20.08.1992	22.065	98,40	98,20	3.175	98,40	98,40	8,99	5.220	71.935
4	10.09.1992 ¹	14.810	—	—	14.810	—	—	—	0	86.745
5	24.09.1992	23.895	100,75	100,40	15.920	100,70	100,72	8,63	1.700	104.365
6	15.10.1992 ¹	22.740	—	—	22.740	—	—	—	0	127.105
7	22.10.1992	37.910	103,90	103,55	26.505	103,75	103,80	8,15	17.895	171.505
8	10.11.1992 ¹	16.810	—	—	16.810	—	—	—	0	188.315
9	19.11.1992	57.855	104,60	104,30	40.205	104,55	104,56	8,04	16.175	244.695
10	17.12.1992	25.270	104,85	104,65	15.755	104,80	104,81	8,00	16.050	276.500
11	21.01.1993	49.365	107,70	107,50	30.045	107,60	107,64	7,57	16.180	322.725

¹ Adjudication d'échange.

² Conversion de bons du Trésor.

XVII - 7. — ADJUDICATIONS D'OBLIGATIONS LINEAIRES (suite 2)

Numéro de tranche	Date de l'adjudication	Montant offert (millions de francs)	Prix offerts (%)		Montant adjugé (millions de francs)	Prix minimum accepté (%)	Prix moyen pondéré de l'adjudication (%)	Taux de rendement actuariel correspondant au prix moyen pondéré (%)	Souscriptions non compétitives (millions de francs)	Encours en circulation (millions de francs)
			Maximum	Minimum						
(1)	(2)	(3)	(4)	(5)	(6)	(7)	(8)	(9)	(10)	(11)
11. — OLO (1992-1998) 9,00 p.c. — Echéance 30/07/1998										
1	23.07.1992	12.595	100,10	99,90	8.545	100,00	100,00	9,00	3.855	12.400
2	20.08.1992	7.125	99,80	99,65	3.650	99,75	99,76	9,05	1.035	17.085
3	10.09.1992 ¹	22.160	—	—	22.160	—	—	—	0	39.245
4	24.09.1992	22.420	102,05	101,70	16.895	101,90	101,95	8,55	790	56.930
5	15.10.1992 ¹	39.000	—	—	39.000	—	—	—	0	95.930
6	22.10.1992	18.255	105,30	104,80	8.885	105,20	105,23	7,82	4.695	109.510
7	10.11.1992 ¹	3.810	—	—	3.810	—	—	—	0	113.320
8	19.11.1992	28.035	104,80	104,30	20.585	104,70	104,73	7,92	10.905	144.810
9	10.12.1992 ¹	24.290	—	—	24.290	—	—	—	0	169.100
10	17.12.1992	10.825	105,35	105,05	7.055	105,25	105,28	7,78	4.645	180.800
11	12.01.1993 ¹	16.790	—	—	16.790	—	—	—	0	197.590
12	21.01.1993	16.235	107,40	107,15	9.545	107,30	107,32	7,32	9.720	216.855
13	09.02.1993 ¹	6.930	—	—	6.930	—	—	—	0	223.785
14	18.02.1993	32.470	106,05	105,80	6.090	105,95	105,98	7,60	3.300	233.175
15	09.03.1993 ¹	10.140	—	—	10.140	—	—	—	0	243.315
16	25.03.1993	22.840	106,90	106,50	10.020	106,80	106,83	7,39	6.400	259.735
17	06.04.1993 ¹	22.150	—	—	22.150	—	—	—	0	281.885
12. — OLO (1992-2012) 8,00 p.c. — Echéance 24/12/2012										
1	17.12.1992	28.630	98,80	98,50	21.565	98,70	98,72	8,13	8.695	30.260
2	12.01.1993 ¹	13.720	—	—	13.720	—	—	—	0	43.980
3	21.01.1993	16.315	102,80	102,60	10.235	102,75	102,77	7,72	7.300	61.515
4	09.02.1993 ¹	40	—	—	40	—	—	—	0	61.555
5	18.02.1993	13.295	100,95	100,70	4.250	100,90	100,90	7,90	3.450	69.255
6	09.03.1993 ¹	6.510	—	—	6.510	—	—	—	0	75.765
7	25.03.1993	14.895	101,35	100,85	8.830	101,30	101,32	7,86	9.525	94.120
8	06.04.1993 ¹	9.850	—	—	9.850	—	—	—	0	103.970
9	22.04.1993	2.280	101,40	101,25	1.200	101,32	101,32	7,86	4.205	109.375
10	13.05.1993	5.000	100,85	100,55	1.900	100,75	100,76	7,91	1.510	112.785
11	24.06.1993	15.715	101,85	101,50	7.645	101,80	101,81	7,81	2.120	122.550
13. — OLO (1993-1999) 7,00 p.c. — Echéance 29/04/1999										
1	22.04.1993	37.040	99,30	99,00	29.530	99,20	99,24	7,16	6.695	36.225
2	11.05.1993 ¹	35.480	—	—	35.480	—	—	—	0	71.705
3	13.05.1993	24.140	100,50	100,15	11.550	100,45	100,45	6,90	1.855	85.110
4	08.06.1993 ¹	14.410	—	—	14.410	—	—	—	0	99.520
5	13.07.1993 ¹	10.530	—	—	10.530	—	—	—	0	110.050
6	22.07.1993	11.925	102,00	101,70	7.075	101,90	101,93	6,58	2.100	119.225
7	14.09.1993 ¹	10.280	—	—	10.280	—	—	—	0	129.505
8	23.09.1993	12.860	100,70	100,25	7.550	100,50	100,53	6,87	0	137.055
9	12.10.1993 ¹	3.970	—	—	3.970	—	—	—	0	141.025
10	09.11.1993 ¹	8.950	—	—	8.950	—	—	—	0	149.975

¹ Adjudication d'échange.

² Conversion de bons du Trésor.

XVII - 7. — ADJUDICATIONS D'OBLIGATIONS LINEAIRES (suite 3)

Numéro de tranche	Date de l'adjudication	Montant offert (millions de francs)	Prix offerts (%)		Montant adjugé (millions de francs)	Prix minimum accepté (%)	Prix moyen pondéré de l'adjudication (%)	Taux de rendement actuariel correspondant au prix moyen pondéré (%)	Souscriptions non compétitives (millions de francs)	Encours en circulation (millions de francs)
			Maximum	Minimum						
(1)	(2)	(3)	(4)	(5)	(6)	(7)	(8)	(9)	(10)	(11)
14. — OLO (1993-2004) 7,25 p.c. — Echéance 29/04/2004										
1	22.04.1993	36.690	98,50	97,80	28.840	98,40	98,45	7,46	8.455	37.295
2	11.05.1993 ¹	22.030	—	—	22.030	—	—	—	0	59.325
3	13.05.1993	35.535	98,90	98,45	24.010	98,80	98,82	7,41	0	83.335
4	08.06.1993 ¹	19.150	—	—	19.150	—	—	—	0	102.485
5	24.06.1993	56.340	100,90	100,45	33.890	100,85	100,86	7,13	10.520	146.895
6	13.07.1993 ¹	12.790	—	—	12.790	—	—	—	0	159.685
7	22.07.1993	19.530	101,00	100,70	10.330	100,90	100,92	7,12	2.515	172.530
8	19.08.1993	27.495	101,10	99,45	16.390	101,00	101,02	7,10	7.285	196.205
9	23.09.1993	15.015	99,55	99,25	8.275	99,45	99,48	7,31	0	204.480
10	12.10.1993 ¹	1.260	—	—	1.260	—	—	—	0	205.740
11	21.10.1993	24.820	100,60	100,30	12.265	100,55	100,55	7,16	3.700	221.705
12	09.11.1993 ¹	14.220	—	—	14.220	—	—	—	0	235.925
15. — OLO (1993-1997) 6,75 p.c. — Echéance 25/05/1997										
1	11.05.1993 ¹	67.700	—	—	67.700	—	—	—	0	67.700
2	08.06.1993 ¹	28.540	—	—	28.540	—	—	—	0	96.240
3	24.06.1993	33.305	101,55	101,20	9.010	101,40	101,41	6,32	7.165	112.415
4	13.07.1993 ¹	28.330	—	—	28.330	—	—	—	0	140.745
5	19.08.1993	13.745	101,40	100,50	6.910	101,35	101,36	6,32	4.090	151.745
6	14.09.1993 ¹	19.840	—	—	19.840	—	—	—	0	171.585
7	12.10.1993 ¹	1.850	—	—	1.850	—	—	—	0	173.435
8	21.10.1993	36.290	100,45	100,05	17.300	100,40	100,43	6,59	3.605	194.340
9	09.11.1993 ¹	11.490	—	—	11.490	—	—	—	0	205.830
16. — OLO (1993-2008) 7,50 p.c. — Echéance 29/07/2008										
1	22.07.1993	16.200	100,70	100,20	10.500	100,45	100,56	7,44	1.530	12.030
2	19.08.1993	10.200	100,40	100,00	3.500	100,30	100,31	7,46	2.040	17.570
3	14.09.1993 ¹	13.200	—	—	13.200	—	—	—	0	30.770
4	23.09.1993	8.150	99,10	98,80	3.900	99,00	99,02	7,61	0	34.670
5	12.10.1993 ¹	3.950	—	—	3.950	—	—	—	0	38.620
6	21.10.1993	8.850	100,30	100,00	3.100	100,25	100,26	7,47	4.955	46.675

¹ Adjudication d'échange.

² Conversion de bons du Trésor.

XVII - 8. — EMISSIONS D' ACTIONS¹

(milliards de francs)

	Constitutions de sociétés					Augmentations de capital							Réductions de capital	Total des émissions effectuées par apports en espèces	dont : Emissions publiques
	Apports en espèces	Apports en nature	Montant à libérer	Non ventilé	Total	Apports en espèces	Apports en nature	Montant à libérer	Conversions de fonds propres	Conversions de dettes	Non ventilé	Total			
	(1)	(2)	(3)	(4)	(5) = (1) à (4)	(6)	(7)	(8)	(9)	(10)	(11)	(12) = (6) à (11)	(13)	(14) = (1) + (6)	(15)
1980	10,2	7,9	.	2,9	21,0	29,5	25,8	.	7,9	.	5,8	69,0	.	39,7	2,0
1981	14,0	15,3	.	2,8	32,1	34,3	33,1	.	4,4	.	12,7	84,5	.	48,3	0,4
1982	13,4	4,0	.	4,0	21,4	90,8	32,2	.	16,2	.	8,6	147,8	.	104,2	20,4
1983	51,5	9,1	.	8,0	68,6	195,1	77,2	.	17,6	.	5,7	295,6	.	246,6	50,6
1984	17,2	4,5	.	6,7	28,4	70,5	36,0	.	5,3	.	2,3	114,1	.	87,7	17,5
1985	29,2	11,6	.	9,0	49,8	74,3	27,8	.	15,5	.	12,4	130,0	.	103,5	19,9
1986	30,3	25,6	.	7,9	63,8	111,4	60,7	.	15,9	.	8,3	196,3	.	141,7	40,1
1987	48,3	26,6	11,0	1,1	87,0	164,1	53,0	26,4	21,4	11,4	16,6	292,9	62,0	212,4	30,9
1988	46,8	67,5	18,4	3,6	136,3	161,2	107,8	42,9	51,5	27,3	5,3	396,0	60,0	208,0	37,7
1989	88,4	61,6	32,5	9,0	191,5	280,2	264,8	79,0	31,8	15,3	3,4	674,5	98,7	368,6	109,2
1989 Janvier	2,4	1,5	1,1	0,3	5,3	11,0	8,6	4,3	0,3	0,3	0,6	25,1	4,3	13,4	0,7
Février	5,3	5,2	2,3	0,2	13,0	16,3	2,5	7,5	1,1	0,4	0,1	27,9	3,5	21,6	10,4
Mars	13,6	3,0	1,7	0,5	18,8	38,8	10,9	5,6	5,6	1,8	0,2	62,9	3,5	52,4	20,0
Avril	3,5	3,8	1,1	0,7	9,1	20,1	5,9	4,3	3,9	0,5	1,6	36,3	2,7	23,6	14,2
Mai	3,7	2,9	1,2	1,3	9,1	9,4	9,9	1,9	3,4	0,3	0,3	25,2	5,1	13,1	2,0
Juin	19,2	16,4	7,7	1,3	44,6	21,5	25,0	6,2	4,0	3,9	0,1	60,7	15,1	40,7	35,3
Juillet	6,4	2,0	2,0	0,4	10,8	21,7	14,9	1,1	1,2	0,4	0,1	39,4	2,4	28,1	0,9
Août	3,2	2,3	1,7	0,3	7,5	10,6	2,2	9,9	0,9	0,4	0,1	24,1	1,4	13,8	0,0
Septembre	4,2	2,4	1,7	0,5	8,8	30,4	109,1	16,3	2,6	2,6	0,1	161,1	3,9	34,6	10,4
Octobre	4,3	2,6	3,3	0,9	11,1	16,2	5,6	2,7	1,3	1,8	0,0	27,6	19,9	20,5	3,8
Novembre	3,7	2,4	1,1	1,0	8,2	26,1	4,6	4,4	2,0	0,6	0,1	37,8	4,0	29,8	5,2
Décembre	18,9	17,1	7,6	1,6	45,2	58,1	65,6	14,8	5,5	2,3	0,1	146,4	32,9	77,0	6,3

¹ Y compris les actions émises par les intermédiaires financiers.

XVII - 9. — ACTIVITE BOURSIERE

	Valeurs belges						Valeurs étrangères ¹		
	Cours des actions au comptant (indices 1985 = 100) ²		Capitalisation boursière des actions à fin de période ³ (milliards de francs)	Capitaux traités. Moyenne par séance ³ (millions de francs)	Taux de rendement des actions ⁴ (%)	Rapport cours/bénéfice ⁴	Cours des actions à terme (indice 1985 = 100) ² (dividendes réinvestis)	Capitaux traités. Moyenne par séance ³ (millions de francs)	
	Indices des cours (dividendes non réinvestis)	Indice return (dividendes réinvestis)							(1)
1981	44,3	34,6	321,9	106,5	8,7	8,7	.	139,4	
1982	55,1	45,4	401,9	204,8	6,6	8,6	.	157,3	
1983	69,9	62,6	599,7	305,7	5,6	10,6	.	252,7	
1984	86,7	82,8	778,5	366,0	4,8	11,7	.	273,1	
1985	100,0	100,0	1.051,1	452,7	4,9	11,1	100,0	303,9	
1986	144,3	149,8	1.508,8	785,5	3,6	14,1	99,3	412,5	
1987	174,7	186,7	1.380,8	1.080,4	3,3	14,4	107,4	517,7	
1988	183,2	202,0	2.195,4	1.245,5	3,2	13,4	100,1	356,1	
1989	224,5	254,8	2.677,6	1.234,6	2,9	13,5	123,8	464,6	
1990	206,0	240,4	2.027,8	917,6	2,9	9,6	115,4	379,9	
1991	190,3	230,0	2.230,1	882,9	3,3	10,8	127,3	291,2	
1992	187,3	234,6	2.129,2	1.047,7	3,5	12,6	125,5	224,7	
1991 Septembre	188,3	230,5	2.198,9	730,1	3,5	11,5	134,6	234,2	
Octobre	185,9	227,7	2.241,8	807,8	3,4	11,8	133,0	251,3	
Novembre	185,8	227,7	2.186,9	936,2	3,5	11,4	126,6	277,6	
Décembre	182,1	223,2	2.230,1	850,0	3,4	11,7	118,8	188,8	
1992 Janvier	192,7	236,2	2.379,6	1.269,3	3,2	12,6	127,4	295,8	
Février	196,2	240,7	2.400,0	1.168,1	3,2	12,7	129,2	293,4	
Mars	197,8	242,9	2.342,4	1.097,2	3,3	12,2	129,9	277,5	
Avril	193,9	238,1	2.375,9	1.024,8	3,3	12,3	131,0	259,2	
Mai	196,6	243,0	2.393,7	1.135,2	3,3	13,6	135,7	250,3	
Juin	192,9	243,1	2.296,7	965,9	3,4	13,4	133,0	227,8	
Juillet	187,6	238,3	2.255,1	827,9	3,5	13,5	125,8	191,5	
Août	178,2	226,5	2.088,7	850,6	3,8	12,0	120,3	184,0	
Septembre	175,9	223,6	2.158,5	971,9	3,6	12,0	120,0	173,6	
Octobre	176,0	223,7	2.102,4	1.080,9	3,6	12,1	115,5	195,5	
Novembre	181,5	231,0	2.115,0	1.156,1	3,6	12,1	119,3	169,4	
Décembre	180,3	229,5	2.129,2	1.032,0	3,6	12,1	120,2	177,5	
1993 Janvier	184,8	235,3	2.232,1	1.383,3	3,4	12,7	121,3	185,5	
Février	193,9	247,1	2.277,8	1.433,6	3,3	13,0	126,9	306,5	
Mars	200,5	255,6	2.398,8	1.528,2	3,1	14,4	130,3	337,0	
Avril	203,0	258,7	2.314,6	1.385,1	3,3	13,7	128,3	417,7	
Mai	195,5	251,0	2.289,7	1.134,9	3,1	14,5	130,2	520,5	
Juin	198,0	259,0	2.420,6	1.151,2	2,9	15,5	135,1	443,4	
Juillet	210,8	277,5	2.515,3	1.425,3	2,8	15,9	141,1	514,1	
Août	215,6	283,7	2.482,7	1.536,1	2,8	15,4	147,3	445,3	
Septembre	209,6	275,9	2.459,2	1.590,4	2,8	15,2	144,3	386,7	

¹ Source : Société de la bourse de valeurs mobilières de Bruxelles.

² Indice moyen de la période.

³ Obligations de sociétés et actions.

⁴ Source : Kredietbank.

⁵ Rapport du dernier dividende net payé au cours à la fin du mois à la Bourse de Bruxelles.

XVII - 10. — EMISSIONS PUBLIQUES EN BELGIQUE DE PARTS OU D'ACTIONS D'ORGANISMES DE PLACEMENT COLLECTIF¹

(milliards de francs)

	OPC de droit belge				OPC de droit luxembourgeois			Autres OPC de droit étranger	Total	
	Fonds A.R. n° 15	Fonds d'épargne pension	Autres fonds communs de placement belges	Sociétés d'investissement	Total	Fonds communs de placement	SICAV ²			Total
	(1)	(2)	(3)	(4)	(5) = (1) à (4)	(6)	(7)	(8) = (6) + (7)	(9)	(10) = (5) + (8) + (9)
A. — Emissions brutes										
1983	13,7	—	2,3	—	16,0	1,3	—	1,3	.	17,3 ⁴
1984	20,7	—	1,6	—	22,3	2,6	—	2,6	.	24,9 ⁴
1985	24,7	—	4,3	—	29,0	11,1	—	11,1	.	40,1 ⁴
1986	6,2	—	10,4	—	16,6	40,0	3,7	43,7	.	60,3 ⁴
1987	8,9	23,6 ³	18,4	—	50,9	42,0	33,3	75,2	0,2	126,3
1988	4,1	12,6	6,2	—	22,9	28,4	144,4	172,8	0,4	196,2
1989	3,7	15,5	7,7	—	26,9	13,6	167,8	181,4	0,6	208,9
1990	1,1	15,3	5,0	—	21,4	3,9	60,5	64,4	0,3	86,1
1991	—	13,9	2,4	53,7	70,0	3,4	196,1	199,5	0,2	269,7
1992	—	12,8	1,2	138,8	152,8	—	288,6	288,6	0,8	442,2
1993 6 premiers mois	—	3,6	2,0	115,0	120,6	—	313,5	313,5	0,5	434,6
B. — Emissions nettes										
1983	13,0	—	1,6	—	14,6	- 0,6	—	- 0,6	-0,7	13,3
1984	18,8	—	0,2	—	18,9	1,0	—	1,0	-0,8	19,1
1985	19,0	—	2,5	—	21,6	9,4	—	9,4	-1,6	29,4
1986	- 2,5	—	5,1	—	2,7	37,7	3,7	41,3	-0,9	43,1
1987	- 4,0	23,6 ³	4,7	—	24,3	35,1	28,5	63,6	-0,3	87,6
1988	-11,1	12,4	2,5	—	3,9	25,2	134,6	159,8	0,2	163,8
1989	-17,3	12,6	1,7	—	- 3,0	10,1	127,7	137,8	-0,1	134,8
1990	-27,2	13,4	- 0,9	—	-14,7	1,4	-79,6	-78,2	0,0	-92,9
1991	—	12,8	- 6,8	35,8	41,8	1,8	26,3	28,1	-0,1	69,8
1992	—	5,3	- 1,9	90,1	93,5	—	117,2	117,2	-0,7	210,0
1993 6 premiers mois	—	- 2,8	1,1	62,4	60,7	—	170,4	170,4	-0,1	231,0

Source : Commission bancaire et financière.

¹ En cas de changement de catégorie au cours d'une période déterminée (par exemple, transformation de fonds commun de placement en SICAV), les émissions nettes effectuées au cours de cette période sont attribuées intégralement à la nouvelle catégorie.

² Non compris les SICAV de trésorerie à caractère privé.

³ Y compris les souscriptions recueillies avant le 14 février, qui donnaient droit à des abattements fiscaux sur les revenus des particuliers de l'année antérieure.

⁴ A l'exclusion des autres OPC de droit étranger.

**XVII - 11. — NOMBRE ET VALEUR D'INVENTAIRE DES ORGANISMES
DE PLACEMENT COLLECTIF DE DROIT BELGE¹**

Fin de période	Fonds A.R. n° 15		Fonds d'épargne-pension		Autres fonds communs de placement		Sociétés d'investissement		Total	
	Nombre	Valeur d'inventaire	Nombre	Valeur d'inventaire	Nombre	Valeur d'inventaire	Nombre	Valeur d'inventaire	Nombre	Valeur d'inventaire
1982	6	9,0	—	—	7	4,6	—	—	13	13,6
1983	6	24,8	—	—	7	7,9	—	—	13	32,6
1984	6	46,2	—	—	7	8,5	—	—	13	54,7
1985	7	79,7	—	—	8	11,8	—	—	15	91,5
1986	7	101,4	—	—	10	19,1	—	—	17	120,6
1987	7	85,0	11	21,6	14	20,4	—	—	32	126,9
1988	9	110,4	11	38,2	14	20,9	—	—	34	169,5
1989	9	102,0	13	52,5	17	24,7	—	—	39	179,2
1990	9	58,4	13	65,3	18	18,4	—	—	40	142,1
1991	—	—	13	85,2	4	14,4	30	96,6	47	196,2
1992	—	—	14	97,4	4	11,9	41	198,6	59	307,9
1993 6 premiers mois	—	—	14	107,0	4	13,4	45	285,3	63	405,7

Source : Commission bancaire et financière.

¹ Organismes de placement collectif émettant publiquement en Belgique.

XVIII. — MARCHÉ MONÉTAIRE *

1. — INCIDENCE DES OPERATIONS DE LA BANQUE NATIONALE DE BELGIQUE SUR LE MARCHÉ MONÉTAIRE

(variations par rapport à la fin de la période précédente, milliards de francs)

(+) effet d'élargissement des liquidités, (-) effet de resserrement des liquidités

	Billets en circulation ¹ [augmentation (-)]	Réserves de change nettes ²	Dépôt de l'Etat belge ³ [augmentation (-)]	Dépôt de l'Etat luxembourgeois ³ [augmentation (-)]	Autres opérations	Effet total d'élargissement ou de resserrement des liquidités	Régulation du marché monétaire par la BNB						Total (13) = (7) + (8) + (9) + (12)
							Mobilisation d'effets de commerce	Octroi de crédits par adjudications	Interventions directes sur le marché monétaire	Couverture ou absorption des soldes de fin de journée			
										du Trésor et des Rentes ³ (10)	des intermédiaires financiers (11)	total (12) = (10) + (11)	
(1)	(2)	(3)	(4)	(5)	(6) = (1) à (5)	(7)	(8)	(9)	(10)	(11)	(12)		
1991 Mars	- 8,5	- 2,8	-	-	+ 6,0	- 5,3	- 0,6	+ 8,9	- 3,2	+ 1,6	- 1,4	+ 0,2	+ 5,3
Avril	+ 1,8	- 1,7	-	-	- 0,9	- 0,8	- 6,6	- 9,4	+15,1	- 1,9	+ 3,6	+ 1,7	+ 0,8
Mai	-12,3	+ 2,8	-	-	- 0,4	- 9,9	- 0,5	+ 0,1	+ 1,0	+ 2,0	+ 7,3	+ 9,3	+ 9,9
Juin	-16,5	+ 0,6	-	-	+ 5,0	- 10,9	+ 6,9	- 9,9	+18,9	+ 0,4	- 5,4	- 5,0	+ 10,9
Juillet	+21,4	- 1,3	-	-	- 0,3	+ 19,8	+ 0,9	+ 4,6	-26,5	- 1,9	+ 3,1	+ 1,2	- 19,8
Août	+ 0,5	- 0,6	-	-	- 0,8	- 0,9	+ 1,0	+ 5,4	- 6,1	- 0,2	+ 0,8	+ 0,6	+ 0,9
Septembre	+ 1,7	- 2,3	-	-	+ 6,4	+ 5,8	0,0	+ 1,1	- 6,1	+ 2,7	- 3,5	- 0,8	- 5,8
Octobre	- 0,5	+ 3,0	-	-	+ 0,2	+ 2,7	+ 0,2	- 1,2	- 0,8	- 2,7	+ 1,8	- 0,9	- 2,7
Novembre	0,0	- 3,2	-	-	0,0	- 3,2	0,0	0,0	0,0	0,0	+ 3,2	+ 3,2	+ 3,2
Décembre	- 9,1	+12,5	-	-	+ 5,8	+ 9,2	- 0,2	+ 0,3	- 0,9	0,0	- 8,4	- 8,4	- 9,2
1992 Janvier	+23,0	-14,7	-	-	+ 3,1	+ 11,4	- 0,4	- 0,2	-19,7	0,0	+ 8,9	+ 8,9	- 11,4
Février	- 2,2	+ 2,4	-	-	- 0,6	- 0,4	+ 0,4	-10,0	+ 6,2	+ 0,8	+ 3,0	+ 3,8	+ 0,4
Mars	- 1,6	- 0,3	-	-	+ 4,4	+ 2,5	- 0,2	+ 5,0	+ 7,7	- 0,8	-14,2	-15,0	- 2,5
Avril	- 8,7	- 4,3	-	-	+ 0,6	- 12,4	- 0,6	- 0,1	+ 5,8	0,0	+ 7,3	+ 7,3	+ 12,4
Mai	-18,6	+ 3,8	-	-	- 0,2	- 15,0	+ 0,3	+ 5,1	+11,8	+ 1,8	- 4,0	- 2,2	+ 15,0
Juin	+ 1,2	+ 2,0	-	-	+ 3,3	+ 6,5	- 0,5	-	- 3,2	- 1,8	- 1,0	- 2,8	- 6,5
Juillet	+12,6	- 2,9	-	-	+ 0,6	+ 10,3	0,0	- 4,9	- 5,0	0,0	- 0,4	- 0,4	- 10,3
Août	+ 3,5	+ 3,4	-	-	- 0,3	+ 6,6	+ 0,1	0,0	-20,0	0,0	+13,3	+13,3	- 6,6
Septembre	+ 9,0	+99,9	-	-	+ 5,3	+114,2	- 0,4	-15,0	-83,6	0,0	-15,2	-15,2	-114,2
Octobre	- 3,4	-10,5	-	-	+ 1,0	- 12,9	+ 0,2	- 5,0	+ 4,6	0,0	+13,1	+13,1	+ 12,9
Novembre	- 0,1	+55,6	-	-	- 0,4	+ 55,1	+ 0,2	-25,1	-25,2	0,0	- 5,0	- 5,0	- 55,1
Décembre	-12,9	- 1,0	-	-	+ 5,4	- 8,5	- 6,0	+25,0	- 4,8	+ 0,2	- 5,9	- 5,7	+ 8,5
1993 Janvier	+18,0	+ 3,4	-	-	+ 3,3	+ 24,7	+ 0,7	- 4,9	-22,9	- 0,2	+ 2,6	+ 2,4	- 24,7
Février	- 1,7	- 6,9	-	-	- 0,4	- 9,0	- 0,5	-10,1	+ 6,0	+ 7,6	+ 6,0	+13,6	+ 9,0
Mars	- 1,0	-60,2	-	-	+ 4,8	- 56,4	0,0	0,0	+44,9	+ 7,2	+ 4,3	+11,5	+ 56,4
Avril	-11,4	-13,8	-	-	+ 1,2	- 24,0	+ 0,1	+10,0	+38,3	-14,8	- 9,6	-24,4	+ 24,0
Mai	-16,2	- 7,0	-	-	- 1,4	- 24,6	- 0,2	+ 9,9	+15,3	0,0	- 0,4	- 0,4	+ 24,6
Juin	+ 0,6	+ 0,1	-	-	+ 3,3	+ 4,0	+ 0,1	- 0,1	- 9,1	0,0	+ 5,1	+ 5,1	- 4,0

¹ Non compris les mouvements comptables dus aux billets mis hors circulation, mais non présentés à l'échange.

² Au cours du marché et à la date de valeur, non compris les swaps en devises, qui sont enregistrés à la colonne (7), et non compris les revenus des réserves de change, qui, au moment de leur encaissement, n'ont pas d'incidence sur le marché monétaire en franc belge.

³ Les avances de la Banque aux administrations et entreprises publiques ont été supprimées le 1^{er} juillet 1993 en vertu de la loi du 22 mars 1993 relative au statut et au contrôle des établissements de crédit. A partir de cette date, la variation des dépôts belge et luxembourgeois n'a plus été reprise parmi les opérations de régulation du marché monétaire (colonne 10).

* Référence bibliographique : *Bulletin de la Banque Nationale de Belgique*, LXVI^e année, n° 6, juin 1991.

XVIII - 2. — REGULATION DU MARCHÉ MONÉTAIRE PAR LA BANQUE NATIONALE DE BELGIQUE

(encours moyen, milliards de francs¹⁾)

	Mobilisation d'effets de commerce	Octroi de crédits par adjudications	Interventions directes sur le marché monétaire						Couverture (+) ou absorption (-) des soldes résiduels					Total	
			Porte-feuille d'open-market	Repo's	Swaps en devises	Emprunts et prêts interbancaires	Autres	Total	Avances à l'Etat ³	Surplus (-) de l'Etat ⁴	Avances au Fonds des Rentes ³	Avances en compte courant aux intermédiaires financiers	Surplus (-) de fin de journée des intermédiaires financiers ²		Total
	(1)	(2)	(3)	(4)	(5)	(6)	(7)	(8) = (3) à (7)	(9)	(10)	(11)	(12)	(13)	(14) = (9) à (13)	(15) = (1) + (2) + (8) + (14)
1991 Mars	9,5	59,3	25,2	31,0	1,3	0,5	0,0	58,0	2,4	0,0	0,0	1,8	- 8,1	- 3,9	122,9
Avril	7,6	46,9	17,8	46,0	2,8	1,4	0,0	68,0	3,9	0,0	0,2	2,4	- 6,2	0,3	122,8
Mai	2,1	49,9	18,4	67,2	0,7	0,4	0,0	86,7	1,3	- 0,1	0,0	2,4	- 6,4	- 2,8	135,9
Juin	5,0	49,3	17,7	63,1	0,5	2,8	0,0	84,1	1,6	0,0	0,1	3,9	- 2,8	2,8	141,2
Juillet	9,8	47,1	17,6	61,1	1,4	2,4	0,0	82,5	0,5	0,0	0,0	3,6	- 2,2	1,9	141,3
Août	10,7	49,5	18,1	44,6	0,0	2,4	0,0	65,1	2,2	0,0	0,0	4,0	- 1,8	4,4	129,7
Septembre ..	10,9	50,0	14,7	46,9	- 1,9	1,8	0,0	61,5	1,0	0,0	0,0	4,4	- 1,3	4,1	126,5
Octobre	11,0	49,9	14,1	41,4	- 0,2	0,1	0,0	55,4	1,2	0,0	0,0	4,4	- 1,3	4,3	120,6
Novembre ..	11,0	49,9	17,5	41,5	0,0	0,5	0,0	59,5	0,0	0,0	0,0	2,8	- 2,8	0,0	120,4
Décembre ..	10,9	50,4	13,6	48,8	- 4,8	1,4	0,0	59,0	2,4	0,0	0,0	4,7	- 1,3	5,8	126,1
1992 Janvier	10,8	47,0	14,2	35,5	- 2,7	1,8	0,0	48,8	1,5	0,0	0,0	3,0	- 2,1	2,4	109,0
Février	10,7	42,8	9,7	37,9	- 2,8	0,3	0,0	45,1	0,2	0,0	0,0	3,1	- 1,8	1,5	100,1
Mars	10,8	40,8	8,3	41,0	- 4,5	1,4	0,0	46,2	2,7	0,0	0,0	4,8	- 1,6	5,9	103,7
Avril	10,2	45,0	11,9	39,2	- 0,7	1,2	0,0	51,6	0,1	0,0	0,0	1,7	- 3,5	- 1,7	105,1
Mai	10,4	45,5	12,4	47,5	0,0	0,5	0,0	60,4	0,5	0,0	0,0	2,7	- 2,0	1,2	117,5
Juin	10,5	49,9	16,9	48,2	0,0	0,3	0,0	65,4	0,0	- 0,1	0,0	1,5	- 3,3	- 1,9	123,9
Juillet	10,0	47,2	12,9	47,2	- 2,0	0,7	0,0	58,8	1,0	0,0	0,0	3,8	- 2,6	2,2	118,2
Août	9,9	45,0	8,7	39,7	- 5,5	0,1	0,0	43,0	2,1	0,0	0,0	7,0	- 0,9	8,2	106,1
Septembre ..	10,0	34,9	6,1	30,9	- 45,0	- 0,9	0,0	- 8,9	4,6	0,0	0,0	3,7	- 2,4	5,9	41,9
Octobre	10,0	29,6	7,6	35,3	- 90,6	- 2,9	0,0	- 50,6	0,9	0,0	0,0	5,3	- 2,1	4,1	- 6,9
Novembre ..	10,0	23,9	7,5	43,4	- 94,5	0,4	0,0	- 43,2	2,0	0,0	0,0	3,7	- 1,6	4,1	- 5,2
Décembre ..	7,4	14,3	10,5	49,1	- 134,9	1,2	0,0	- 74,1	3,2	0,0	0,0	4,6	- 1,2	6,6	- 45,8
1993 Janvier	5,1	20,5	11,3	45,2	- 154,4	0,0	0,0	- 97,9	2,9	0,0	0,0	4,0	- 1,4	5,5	- 66,8
Février	4,2	13,6	5,2	36,4	- 155,6	- 0,2	0,0	- 114,2	8,2	0,0	0,0	10,2	- 1,0	17,4	- 79,0
Mars	4,2	11,6	10,5	43,2	- 113,8	1,6	0,0	- 58,5	10,9	0,0	0,0	6,8	- 1,2	16,5	- 26,2
Avril	4,3	16,0	18,3	48,7	- 88,1	1,2	0,0	- 19,9	5,3	0,0	0,0	5,2	- 1,5	9,0	9,4
Mai	4,2	23,9	23,5	53,2	- 71,9	0,7	0,0	5,5	1,2	- 0,1	0,0	2,3	- 1,5	1,9	35,5
Juin	4,2	29,8	22,2	48,7	- 70,8	0,2	0,0	0,3	7,0	0,0	0,0	3,8	- 1,2	9,6	43,9
Juillet	4,2	22,2	20,2	61,2	- 59,1	- 0,4	0,0	21,9	-	-	-	10,9	- 1,1	9,8	58,1

¹ Les opérations ayant un effet d'absorption des liquidités, telles que les « reverse » repo's, les emprunts interbancaires ou l'absorption de surplus de fin de journée, sont soit soldées avec les opérations correspondantes ayant un effet d'élargissement des liquidités, soit mentionnées avec un signe négatif.

² Ces surplus sont recueillis par l'Institut de Réescampte et de Garantie qui les redépense auprès de la Banque Nationale.

³ Supprimées le 1^{er} juillet 1993 en vertu de la loi du 22 mars 1993 relative au statut et au contrôle des établissements de crédit.

⁴ A partir du 1^{er} juillet 1993, la variation des dépôts belges et luxembourgeois n'a plus été reprise parmi les opérations de régulation du marché monétaire (colonne 10).

**XVIII - 3. — LIGNES DE CREDIT INDIVIDUELLES DES INTERMEDIARIES FINANCIERS
AUPRES DE LA BANQUE NATIONALE DE BELGIQUE
POUR COUVRIR LES DEFICITS DE FIN DE JOURNEE**

(encours moyen, milliards de francs¹)

	Belgique			Luxembourg			Total					
	Montant maximum	Ouvertures de crédit ²	Utilisations	Montant maximum	Ouvertures de crédit ²	Utilisations	Montant maximum	Ouvertures de crédit ²	Utilisations	dont primary dealers		
										Montant maximum	Ouvertures de crédit ²	Utilisations
(1)	(2)	(3)	(4)	(5)	(6)	(7) = (1) + (4)	(8) = (2) + (5)	(9) = (3) + (6)	(10)	(11)	(12)	
1991 Mars	161,7	71,1	1,3	38,4	8,3	0,4	200,1	79,4	1,7	169,5	62,2	1,2
Avril	161,9	65,0	1,6	38,4	8,8	0,5	200,3	73,8	2,1	169,5	57,1	1,6
Mai	161,9	61,8	1,6	38,4	9,0	0,5	200,3	70,8	2,1	169,5	54,6	1,6
Juin	161,9	59,2	3,3	40,5	7,7	0,9	202,4	66,9	4,2	169,5	50,8	3,4
Juillet	161,9	60,2	2,8	43,4	6,7	0,6	205,3	66,9	3,4	169,5	51,2	2,8
Août	161,9	63,4	3,3	43,6	7,0	0,8	205,5	70,4	4,1	169,5	54,7	3,4
Septembre	161,9	61,0	3,5	45,5	7,2	0,7	207,4	68,2	4,2	169,5	52,3	3,5
Octobre	161,9	60,4	4,0	45,5	7,0	0,6	207,4	67,4	4,6	169,5	51,2	3,9
Novembre	161,2	61,6	2,4	45,5	6,8	0,6	206,7	68,4	3,0	169,5	52,4	2,3
Décembre	161,2	61,7	5,1	45,5	7,8	0,8	206,7	69,5	5,9	169,5	53,9	5,2
1992 Janvier	161,2	60,7	2,4	45,6	8,1	0,5	206,8	68,8	2,9	169,5	52,9	2,3
Février	161,2	59,3	2,8	45,6	8,1	0,6	206,8	67,4	3,4	169,5	51,7	2,5
Mars	161,2	56,6	4,5	45,6	8,1	0,9	206,8	64,7	5,4	169,5	49,0	4,5
Avril	161,2	53,2	1,2	45,6	8,2	0,4	206,8	61,4	1,6	163,6	44,7	1,0
Mai	161,2	55,6	2,0	45,6	8,1	0,8	206,8	63,7	2,8	163,6	46,7	1,9
Juin	175,1	52,8	1,1	37,7	7,3	0,5	212,8	60,1	1,6	185,4	45,2	1,3
Juillet	175,1	54,1	3,4	37,7	8,1	0,6	212,8	62,2	4,0	185,4	48,7	3,1
Août	175,1	50,1	6,0	37,7	8,7	0,5	212,8	58,8	6,5	185,4	45,3	5,9
Septembre	175,1	54,2	3,7	37,7	8,7	0,5	212,8	62,9	4,2	185,4	49,5	3,7
Octobre	175,1	51,4	4,4	37,7	8,3	0,7	212,8	59,7	5,1	185,4	46,0	4,5
Novembre	177,8	53,3	3,2	37,7	8,1	0,6	215,5	61,4	3,8	188,2	48,1	3,1
Décembre	177,8	56,4	4,4	37,7	7,9	0,5	215,5	64,3	4,9	188,2	51,2	4,5
1993 Janvier	177,9	54,8	3,2	37,7	6,8	0,3	215,6	61,6	3,5	188,2	48,2	3,0
Février	177,9	64,7	9,4	37,7	9,7	0,8	215,6	74,4	10,2	188,2	60,2	9,3
Mars	177,9	64,9	6,1	37,7	9,8	0,8	215,6	74,7	6,9	188,2	60,9	6,1
Avril	177,9	62,7	5,4	37,7	10,1	0,7	215,6	72,8	6,1	188,2	58,9	5,3
Mai	177,9	58,5	2,0	37,7	9,7	0,5	215,6	68,2	2,5	188,2	54,1	2,1
Juin	177,9	57,6	3,6	37,7	8,9	0,7	215,6	66,5	4,3	188,2	52,6	3,7
Juillet	177,9	65,1	9,5	37,7	10,2	1,3	215,6	75,3	10,8	188,2	61,4	9,8
Août	178,0	91,0	29,8	37,7	12,9	1,9	215,7	103,9	31,7	188,2	88,9	30,3
Septembre	178,0	91,3	15,8	37,7	16,1	2,4	215,7	107,4	18,2	188,2	93,1	17,5
Octobre	178,0	70,8	4,4	37,7	10,0	0,2	215,7	80,8	4,6	188,2	66,7	4,4

¹ Montant moyen par mois calendrier; cependant, pour les montants maxima : situation en fin de mois.

² Partie du montant maximum pour laquelle des nantissements ont été effectués et qui peut donc être effectivement utilisée.

³ Moyenne des 29, 30 et 31 janvier 1991.

**XVIII - 4. — PLAFONDS POUR LES MOBILISATIONS D'EFFETS DE COMMERCE PAR LES
ETABLISSEMENTS DE CREDIT AUPRES DE LA BANQUE NATIONALE DE BELGIQUE**

(encours moyen, milliards de francs)

	Belgique		Luxembourg		Total			
	Plafond	Montant imputé	Plafond	Montant imputé	Plafond	Montant imputé	dont primary dealers	
							Plafond	Montant imputé
(1)	(2)	(3)	(4)	(5) = (1) + (3)	(6) = (2) + (4)	(7)	(8)	
1991 Juin ¹	8,7	5,8	1,9	0,2	10,6	6,0	8,5	5,7
Juillet	8,7	6,8	1,9	0,9	10,6	7,7	8,5	7,2
Août	8,7	6,9	1,9	1,7	10,6	8,6	8,5	8,0
Septembre	8,7	6,8	1,9	1,8	10,6	8,6	8,5	8,1
Octobre	8,7	6,8	1,9	1,9	10,6	8,7	8,5	8,2
Novembre	8,7	6,9	1,9	1,8	10,6	8,7	8,5	8,1
Décembre	8,6	6,7	1,9	1,9	10,5	8,6	8,5	8,1
1992 Janvier	8,6	6,8	1,9	1,8	10,5	8,6	8,5	8,1
Février	8,6	6,9	1,9	1,7	10,5	8,6	8,5	8,1
Mars	8,6	6,9	1,9	1,9	10,5	8,8	8,5	8,3
Avril	8,6	6,8	1,9	1,6	10,5	8,4	8,3	7,9
Mai	8,6	6,8	1,9	1,9	10,5	8,7	8,2	7,9
Juin	9,5	7,3	1,0	1,7 ²	10,5	9,0	7,7	7,9 ²
Juillet	9,5	7,4	1,0	1,1 ²	10,5	8,5	7,7	7,6
Août	9,5	7,5	1,0	1,0	10,5	8,5	7,7	7,6
Septembre	9,5	7,6	1,0	1,0	10,5	8,6	7,7	7,5
Octobre	9,5	7,6	1,0	1,0	10,5	8,6	7,7	7,6
Novembre	9,5	7,7	1,0	1,0	10,5	8,7	7,7	7,6
Décembre	9,5 ³	6,1 ³	1,0	0,8 ³	10,5	6,9 ³	7,7	6,1 ³
1993 Janvier	9,5	4,5	1,0	0,5	10,5	5,0	7,7	4,4
Février	9,5	3,9	1,0	0,4	10,5	4,3	7,7	3,8
Mars	9,5	3,8	1,0	0,4	10,5	4,2	7,7	3,8
Avril	9,5	3,9	1,0	0,4	10,5	4,3	7,7	3,8
Mai	9,5	3,8	1,0	0,4	10,5	4,2	7,7	3,8
Juin	9,5	3,8	1,0	0,4	10,5	4,2	7,7	3,8
Juillet	9,5	3,8	1,0	0,4	10,5	4,2	7,7	3,8
Août	9,5	3,8	1,0	0,4	10,5	4,2	7,7	3,8
Septembre	9,5	3,8	1,0	0,4	10,5	4,2	7,7	3,8
Octobre	9,5	3,8	1,0	0,4	10,5	4,2	7,7	3,8

¹ A partir du 17 juin.

² Dépassement temporaire dû à des opérations de mobilisation encore en cours effectuées dans les limites des plafonds valables jusqu'au 31 mai 1992.

³ Dépassement temporaire dû à des opérations de mobilisation encore en cours effectuées dans les limites utilisables des plafonds valables jusqu'au 6 décembre 1992. A partir de cette date, les plafonds ne sont plus utilisables qu'à concurrence de 50 %.

XVIII - 5. — ADJUDICATIONS DE CREDITS PAR LA BANQUE NATIONALE DE BELGIQUE

Date de l'adjudication	Mode d'adjudication ¹	Durée de l'opération de crédit (jours-calendrier)	Montant demandé (millions de francs)	Taux d'intérêt offerts	Taux d'intérêt appliqué ²	Montant adjudgé (millions de francs)	Pourcentage attribué ³	Encours des crédits ⁴ (millions de francs)
(1)	(2)	(3)	(4)	(5)	(6)	(7)	(8)	(9)
25.01.1993	V	7	241.575	—	8,40	20.100	8,20	20.100
01.02.1993	V	7	246.525	—	8,40	20.175	8,01	20.175
08.02.1993	V	7	379.950	—	8,30	10.275	2,51	10.275
15.02.1993	** V	7	162.075	—	8,30	10.050	5,95	10.050
22.02.1993	** V	7	151.025	—	8,30	10.025	6,40	10.025
01.03.1993	** V	7	152.475	—	8,30	12.025	7,65	12.025
08.03.1993	** V	7	8.150	—	8,30	8.150	100,00	8.150
15.03.1993	** V	7	276.225	—	8,10	15.000	5,32	15.000
22.03.1993	** V	7	146.625	—	8,00	12.050	8,00	12.050
29.03.1993	** V	7	163.175	—	8,50	10.000	5,92	10.000
05.04.1993	** V	7	155.125	—	8,00	15.000	9,48	15.000
09.04.1993	** V	7	126.875	—	7,90	15.000	11,62	15.000
19.04.1993	** V	7	145.700	—	7,90	20.000	13,55	20.000
26.04.1993	V	7	270.700	—	7,70	20.000	7,29	20.000
03.05.1993	V	7	107.250	—	7,50	20.100	18,51	20.100
10.05.1993	V	7	221.525	—	7,40	22.000	9,83	22.000
17.05.1993	V	7	298.625	—	7,30	29.925	10,00	29.925
24.05.1993	V	7	207.150	—	7,20	29.950	14,33	29.950
28.05.1993	V	7	236.100	—	7,00	29.575	12,50	29.575
07.06.1993	V	7	118.950	—	7,00	29.750	25,00	29.750
14.06.1993	V	7	167.875	—	7,00	30.000	17,71	30.000
21.06.1993	V	7	95.650	—	7,00	30.000	31,16	30.000
28.06.1993	V	7	238.025	—	6,90	29.825	12,50	29.825
05.07.1993	V	7	333.450	—	6,70	30.000	8,90	30.000
12.07.1993	** V	8	159.900	—	6,70	25.000	15,41	25.000
19.07.1993	** V	6	162.675	—	6,70	10.000	5,90	10.000
26.07.1993	** V	7	163.400	—	8,50	10.025	5,85	10.025
04.08.1993	** V	7	167.950	—	9,50	20.050	11,70	20.050
11.08.1993	** V	7	175.900	—	9,50	10.000	5,45	10.000
18.08.1993	** V	7	174.900	—	9,50	10.000	5,53	10.000
25.08.1993	** V	7	155.775	—	9,50	10.000	6,18	10.000
01.09.1993	** V	7	174.125	—	9,50	10.000	5,53	10.000
08.09.1993	** V	7	154.075	—	10,50	10.100	6,27	10.100
15.09.1993	** V	7	132.850	—	10,00	10.000	7,33	10.000
22.09.1993	** V	7	103.075	—	9,75	12.000	11,45	12.000
29.09.1993	V	7	202.600	—	9,75	15.000	7,28	15.000
06.10.1993	V	7	3.350	—	9,65	3.350	100,00	3.350
13.10.1993	V	7	5.150	—	9,65	5.150	100,00	5.150
18.10.1993	V	7	8.000	—	9,65	8.000	100,00	13.150
25.10.1993	V	7	26.800	—	9,40	15.000	55,70	15.000
29.10.1993	V	7	20.000	—	9,40	20.000	100,00	20.000
08.11.1993	V	7	—	—	9,40	—	—	—
15.11.1993	V	7	—	—	9,40	—	—	—

¹ V adjudication en fonction des quantités, à un taux prédéterminé par la BNB.

H adjudication à taux unique (méthode « à la hollandaise »).

A adjudication à taux multiples (méthode « à l'américaine »).

* adjudication ayant pour support exclusivement des effets de commerce.

** limitation du montant demandé, pour chaque participant, à concurrence de sa ligne de crédit.

² Taux annoncé par la Banque (adjudication en fonction des quantités). Taux unique retenu par la Banque (méthode « à la hollandaise »). Taux inférieur retenu par la Banque (méthode « à l'américaine »).

³ D'application sur le total des montants demandés (adjudication en fonction des quantités), sur les montants demandés au taux marginal retenu (méthode « à la hollandaise »), ou sur les montants demandés au taux inférieur retenu (méthode « à l'américaine »).

⁴ Encours total, tous types d'adjudication confondus, à la date du paiement.

XVIII - 6a. — EMISSION DE CERTIFICATS DE TRESORERIE A TROIS MOIS¹

Date de l'adjudication	Adjudications compétitives						Souscriptions non compétitives ² (millions de francs)	Encours des certificats dématérialisés émis depuis le 29 jan. 1991 ³ (millions de francs)
	Montant offert (millions de francs)	Taux minimum et maximum proposés	Montant adjugé (millions de francs)	Taux maximum retenu	Pourcentage adjugé sur les offres introduites au taux maximum retenu	Taux d'intérêt moyen pondéré de l'adjudication		
(1)	(2)	(3)	(4)	(5)	(6)	(7)	(8)	(9)
22.12.1992	119.007	8,65/ 8,80	13.350	8,68	100	8,68	28.014	1.330.004
29.12.1992	111.650	8,39/ 9,46	95.330	8,46	100	8,43	3.575	1.294.438
05.01.1993	148.475	8,28/ 8,38	107.184	8,32	36	8,30	4.841	1.355.538
12.01.1993	136.232	8,05/ 8,30	40.077	8,20	100	8,20	21.553	1.339.013
19.01.1993	172.049	8,15/ 8,28	165.199	8,22	100	8,19	175	1.356.335
26.01.1993	149.717	8,18/ 8,35	141.837	8,29	100	8,26	80	1.381.456
02.02.1993	134.898	8,24/ 8,37	102.105	8,29	55	8,27	2 020	1.399.324
09.02.1993	109.772	8,55/ 8,75	104.322	8,70	100	8,64	175	1.400.786
16.02.1993	121.028	9,10/ 9,50	100.378	9,24	100	9,17	9.044	1.441.815
23.02.1993	119.105	8,80/ 9,05	115.505	8,99	100	8,91	1.750	1.420.142
02.03.1993	186.657	8,64/ 8,85	180.407	8,80	100	8,73	12.105	1.481.881
09.03.1993	225.109	8,13/ 8,35	112.764	8,21	100	8,19	30.052	1.509.451
16.03.1993	201.562	7,85/ 8,00	152.955	7,92	100	7,90	22.251	1.567.048
23.03.1993	111.776	8,31/ 8,51	92.156	8,40	100	8,37	8.938	1.626.778
30.03.1993	149.656	8,73/ 8,95	104.266	8,83	100	8,79	32.249	1.664.388
06.04.1993	130.274	8,30/ 8,41	44.134	8,34	100	8,33	34.311	1.630.808
13.04.1993	153.877	8,00/ 8,15	39.373	8,05	100	8,05	29.890	1.638.441
20.04.1993	259.942	7,98/ 8,12	122.413	8,03	47	8,02	25.025	1.620.505
27.04.1993	200.550	7,77/ 7,90	105.040	7,81	100	7,80	28.199	1.611.827
04.05.1993	241.297	7,40/ 7,51	120.641	7,45	100	7,44	30.201	1.658.544
11.05.1993	179.246	7,20/ 7,30	126.795	7,25	100	7,24	16.072	1.696.914
17.05.1993	217.753	7,21/ 7,33	90.635	7,26	52	7,25	27.583	1.705.710
25.05.1993	251.911	7,12/ 7,21	137.408	7,15	30	7,14	22.128	1.747.991
01.06.1993	165.120	7,05/ 7,15	142.770	7,11	100	7,09	8.025	1.706.274
08.06.1993	211.394	7,04/ 7,15	144.043	7,09	100	7,08	25.378	1.732.879
15.06.1993	271.385	7,05/ 7,14	102.011	7,09	38	7,08	30.150	1.689.834
22.06.1993	193.481	6,79/ 6,87	21.451	6,80	100	6,80	32.458	1.642.649
29.06.1993	216.094	6,66/ 6,78	91.516	6,70	21	6,68	31.633	1.629.283
06.07.1993	178.627	6,57/ 6,70	61.010	6,60	28	6,59	26.360	1.638.208
13.07.1993	145.449	6,70/ 6,90	23.713	6,78	100	6,77	18.920	1.611.578
19.07.1993	97.864	7,16/ 7,65	89.614	7,43	100	7,29	425	1.554.179
27.07.1993	149.688	8,07/ 8,75	134.238	8,40	100	8,29	5.200	1.560.378
03.08.1993	156.903	7,60/ 9,00	151.303	8,30	100	7,99	400	1.561.239
10.08.1993	91.129	9,75/11,25	31.541	10,32	100	10,22	27.253	1.477.166
17.08.1993	139.383	9,55/10,75	68.989	9,90	19	9,82	11.009	1.438.946
24.08.1993	177.116	9,00/10,00	129.116	9,25	100	9,18	9.298	1.417.824
31.08.1993	153.338	10,20/10,95	108.543	10,50	100	10,44	22.200	1.397.772
07.09.1993	192.920	11,75/16,00	72.308	12,20	52	12,11	25.576	1.326.235
14.09.1993	218.215	8,90/ 9,75	122.910	9,09	14	9,09	6.964	1.323.948
21.09.1993	136.089	8,95/ 9,25	93.848	9,03	100	9,03	1.425	1.365.312
28.09.1993	118.004	9,10/ 9,50	97.754	9,30	100	9,25	450	1.340.367
05.10.1993	185.175	9,00/ 9,30	117.505	9,06	100	9,04	11.729	1.382.231
12.10.1993	92.555	9,48/ 9,80	38.858	9,54	100	9,53	21.476	1.399.932
19.10.1993	138.990	9,08/ 9,44	69.165	9,18	100	9,16	25.634	1.404.692
26.10.1993	152.469	8,70/ 9,00	80.179	8,82	100	8,80	20.396	1.365.829
02.11.1993	133.004	8,87/ 9,02	47.333	8,94	100	8,92	26.416	1.287.875
09.11.1993	193.591	8,47/ 8,64	41.096	8,51	60	8,50	25.084	1.295.261
16.11.1993	182.240	8,42/ 8,84	56.169	8,46	71	8,45	17.042	1.288.474

¹ Ce tableau concerne uniquement les certificats dématérialisés qui ont été émis depuis le 29 janvier 1991 conformément à l'arrêté ministériel du 24 janvier 1991, soit par le biais d'adjudications compétitives, soit lors d'adjudications non compétitives. Lors des adjudications compétitives, les titres sont adjugés aux taux proposés par les souscripteurs (adjudication « à l'américaine »). Toutes les offres introduites à des taux

inférieurs au taux maximum retenu par le Trésor sont acceptées pour leur totalité. Les offres introduites au taux maximum retenu peuvent éventuellement être réduites.

² Par le biais des adjudications non compétitives les primary dealers peuvent souscrire, dans certaines limites, à des certificats de trésorerie au taux moyen de l'adjudication.

³ A la date de paiement.

XVIII - 6b. — EMISSION DE CERTIFICATS DE TRESORERIE A SIX MOIS¹

Date de l'adjudication	Adjudications compétitives						Souscriptions non compétitives ² (millions de francs)	Encours des certificats dématérialisés émis depuis le 29 jan. 1991 ³ (millions de francs)
	Montant offert (millions de francs)	Taux minimum et maximum proposés	Montant adjugé (millions de francs)	Taux maximum retenu	Pourcentage adjugé sur les offres introduites au taux maximum retenu	Taux d'intérêt moyen pondéré de l'adjudication		
(1)	(2)	(3)	(4)	(5)	(6)	(7)	(8)	(9)
11.06.1991	89.610	9,06/ 9,25	44.105	9,12	100	9,11	2.620	46.725
09.07.1991	66.900	9,29/ 9,50	37.200	9,38	100	9,36	3.020	86.945
06.08.1991	76.030	9,54/ 9,69	27.985	9,57	100	9,56	7.920	122.850
03.09.1991	82.215	9,27/ 9,43	35.700	9,32	63	9,30	7.165	165.715
01.10.1991	57.930	9,30/ 9,45	21.165	9,35	100	9,34	4.360	191.240
29.10.1991	47.080	9,38/ 9,55	41.880	9,45	100	9,41	0	233.120
26.11.1991	84.560	9,45/ 9,58	39.870	9,50	100	9,49	6.520	279.510
24.12.1991	39.330	9,75/ 9,95	6.630	9,79	100	9,77	5.700	245.115
14.01.1992	70.590	9,33/ 9,49	31.040	9,36	100	9,35	4.753	240.688
11.02.1992	56.278	9,41/ 9,58	46.578	9,45	100	9,44	1.975	253.336
10.03.1992	69.876	9,40/ 9,52	15.808	9,42	78	9,41	4.935	231.214
07.04.1992	61.206	9,58/ 9,70	13.261	9,61	100	9,60	6.734	225.684
05.05.1992	61.101	9,55/ 9,66	27.551	9,57	100	9,57	2.634	213.989
02.06.1992	56.670	9,50/ 9,63	28.795	9,54	100	9,53	790	197.184
14.07.1992	43.768	9,50/ 9,63	8.293	9,53	100	9,53	6.510	163.864
11.08.1992	39.182	9,64/ 9,74	20.219	9,66	100	9,66	3.756	139.286
08.09.1992	38.335	9,62/ 9,77	13.025	9,65	100	9,65	903	132.471
06.10.1992	35.103	8,57/ 9,63	8.376	8,59	100	8,57	2.612	123.464
03.11.1992	40.971	8,24/ 8,35	33.021	8,28	100	8,26	3.260	129.560
01.12.1992	53.815	8,35/ 8,45	21.440	8,38	100	8,38	3.179	124.594
29.12.1992	29.412	7,90/ 8,03	10.155	7,96	100	7,95	210	134.959
12.01.1993	37.635	7,66/ 7,73	11.145	7,68	100	7,68	4.035	135.336
09.02.1993	19.950	8,00/ 8,30	17.600	8,10	100	8,05	0	128.961
09.03.1993	56.210	7,47/ 8,65	21.410	7,55	100	7,52	3.260	139.703
06.04.1993	32.770	7,77/ 8,82	9.495	7,81	100	7,80	4.804	143.014
04.05.1993	128.640	7,29/ 7,40	12.090	7,30	100	7,30	4.282	123.105
01.06.1993	28.480	6,67/ 6,78	14.280	6,70	100	6,69	715	113.481
29.06.1993	63.165	6,31/ 6,41	38.510	6,35	100	6,34	2.259	143.885
13.07.1993	48.385	6,39/ 6,55	20.560	6,45	100	6,42	2.298	151.563
10.08.1993	33.243	7,95/ 9,50	9.728	8,25	100	8,20	4.963	148.654
07.09.1993	38.755	9,80/10,70	12.760	10,02	100	9,89	4.724	141.468
05.10.1993	39.365	8,42/ 8,74	22.715	8,50	100	8,47	700	150.584
02.11.1993	28.550	8,07/ 8,20	14.550	8,14	100	8,12	4.422	153.184

¹ Ce tableau concerne uniquement les certificats dématérialisés qui ont été émis depuis le 29 janvier 1991 conformément à l'arrêté ministériel du 24 janvier 1991, soit par le biais d'adjudications compétitives, soit lors d'adjudications non compétitives. Lors des adjudications compétitives, les titres sont adjugés aux taux proposés par les souscripteurs (adjudication « à l'américaine »). Toutes les offres introduites à des taux

inférieurs au taux maximum retenu par le Trésor sont acceptées pour leur totalité. Les offres introduites au taux maximum retenu peuvent éventuellement être réduites.

² Par le biais des adjudications non compétitives les primary dealers peuvent souscrire, dans certaines limites, à des certificats de trésorerie au taux moyen de l'adjudication.

³ A la date de paiement.

XVIII - 6c. — EMISSION DE CERTIFICATS DE TRESORERIE A DOUZE MOIS¹

Date de l'adjudication	Adjudications compétitives						Souscriptions non compétitives ² (millions de francs)	Encours des certificats dématérialisés émis depuis le 29 jan. 1991 ³ (millions de francs)
	Montant offert (millions de francs)	Taux minimum et maximum proposés	Montant adjudgé (millions de francs)	Taux maximum retenu	Pourcentage adjudgé sur les offres introduites au taux maximum retenu	Taux d'intérêt moyen pondéré de l'adjudication		
(1)	(2)	(3)	(4)	(5)	(6)	(7)	(8)	(9)
23.07.1991	59.315	9,33/ 9,48	46.665	9,40	100	9,38	3.000	273.110
20.08.1991	96.785	9,48/ 9,62	6.200	9,51	100	9,50	10.115	289.425
17.09.1991	66.145	9,29/ 9,43	43.265	9,35	100	9,33	670	333.360
15.10.1991	60.795	9,30/ 9,41	30.860	9,34	100	9,33	2.995	367.215
12.11.1991	55.400	9,38/ 9,52	25.745	9,43	100	9,41	4.555	397.515
10.12.1991	66.890	9,48/ 9,62	22.225	9,50	87	9,49	5.570	425.310
07.01.1992	89.085	9,38/ 9,53	13.425	9,39	100	9,39	8.194	446.929
04.02.1992	49.700	9,25/ 9,38	39.475	9,30	100	9,28	748	487.152
03.03.1992	59.706	9,35/ 9,50	39.776	9,39	100	9,37	1.803	528.731
31.03.1992	40.735	9,60/ 9,74	24.905	9,64	100	9,63	2.592	490.248
28.04.1992	85.598	9,51/ 9,65	14.065	9,52	100	9,52	8.526	420.279
26.05.1992	57.625	9,35/ 9,49	29.758	9,39	30	9,37	1.806	403.043
23.06.1992	37.488	9,47/ 9,59	15.138	9,49	100	9,48	3.216	405.292
20.07.1992	36.087	9,60/ 9,73	22.467	9,63	100	9,62	0	378.094
18.08.1992	33.870	9,70/ 9,79	5.579	9,71	29	9,70	6.125	373.483
15.09.1992	29.170	9,20/ 9,33	15.785	9,22	100	9,21	1.903	347.236
13.10.1992	41.710	8,29/ 8,40	22.500	8,32	100	8,31	1.292	337.173
10.11.1992	39.905	7,74/ 8,79	17.055	7,78	100	7,77	1.863	325.791
08.12.1992	31.075	7,66/ 7,80	13.075	7,72	100	7,71	1.629	312.700
05.01.1993	28.345	7,23/ 7,35	26.447	7,30	98	7,27	110	317.638
02.02.1993	23.920	7,25/ 7,35	10.630	7,29	100	7,28	710	288.755
02.03.1993	25.640	7,48/ 7,67	22.840	7,59	100	7,55	150	270.166
30.03.1993	30.945	7,48/ 7,65	13.665	7,53	100	7,50	4.951	261.285
27.04.1993	30.815	7,09/ 7,25	16.925	7,15	100	7,13	2.292	257.911
25.05.1993	44.880	6,54/ 6,65	28.375	6,59	100	6,57	843	255.565
22.06.1993	43.267	6,22/ 6,31	8.677	6,24	100	6,23	5.514	251.402
19.07.1993	18.405	6,20/ 6,65	17.505	6,51	100	6,37	0	246.440
17.08.1993	24.165	6,85/ 7,30	13.340	7,00	100	6,97	1.366	249.442
14.09.1993	19.875	7,00/ 7,65	5.175	7,27	100	7,18	1.237	238.166
12.10.1993	17.290	7,80/ 8,05	6.540	7,95	100	7,91	100	221.014
09.11.1993	28.595	7,08/ 7,20	11.003	7,12	51	7,10	1.701	214.800

¹ Ce tableau concerne uniquement les certificats dématérialisés qui ont été émis depuis le 29 janvier 1991 conformément à l'arrêté ministériel du 24 janvier 1991, soit par le biais d'adjudications compétitives, soit lors d'adjudications non compétitives. Lors des adjudications compétitives, les titres sont adjudgés aux taux proposés par les souscripteurs (adjudication « à l'américaine »). Toutes les offres introduites à des taux

inférieurs au taux maximum retenu par le Trésor sont acceptées pour leur totalité. Les offres introduites au taux maximum retenu peuvent éventuellement être réduites.

² Par le biais des adjudications non compétitives les primary dealers peuvent souscrire, dans certaines limites, à des certificats de trésorerie au taux moyen de l'adjudication.

³ A la date de paiement.

**XVIII - 7. — TRANSACTIONS SUR LE MARCHÉ SECONDAIRE DES TITRES DEMATERIALISES
ENREGISTREES PAR LE SYSTEME DE CLEARING
DE LA BANQUE NATIONALE DE BELGIQUE¹**

Moyennes par période des données journalières	Certificats de trésorerie		Obligations linéaires ²		Billets de trésorerie Certificats de dépôt		Total	
	Nombre de transactions	Montants (milliards de francs)	Nombre de transactions	Montants (milliards de francs)	Nombre de transactions	Montants (milliards de francs)	Nombre de transactions	Montants (milliards de francs)
	(1)	(2)	(3)	(4)	(5)	(6)	(7) = (1) + (3) + (5)	(8) = (2) + (4) + (6)
Mars	63	35,7	138	11,3	—	—	201	47,0
Avril	74	37,9	164	13,1	—	—	238	51,0
Mai	80	39,7	150	15,7	—	—	230	55,4
Juin	57	29,2	187	21,6	—	—	244	50,8
Juillet	62	30,2	206	22,2	—	—	268	52,4
Août	61	29,3	155	18,1	—	—	216	47,4
Septembre	59	27,9	169	16,5	—	—	228	44,4
Octobre	62	28,4	203	21,3	—	—	265	49,7
Novembre	69	29,9	183	19,3	—	—	252	49,2
Décembre	50	22,2	189	22,9	—	—	239	45,1
1992 Janvier	65	31,6	205	25,1	—	—	270	56,7
Février	63	26,6	189	21,7	—	—	252	48,3
Mars	60	27,9	225	21,9	—	—	285	49,8
Avril	85	38,7	197	21,5	—	—	282	60,2
Mai	68	35,3	178	22,2	—	—	246	57,5
Juin	58	28,9	221	33,7	—	—	279	62,6
Juillet	69	39,3	213	32,0	0	0,1	282	71,3
Août	68	35,4	188	29,8	0	0,1	256	65,3
Septembre	102	50,9	309	45,8	0	0,1	411	96,8
Octobre	108	52,1	395	56,1	1	0,1	504	108,3
Novembre	103	53,6	323	53,3	1	0,2	427	107,1
Décembre	80	42,7	270	46,9	1	0,2	351	89,8
1993 Janvier	94	46,6	354	56,1	2	0,3	450	103,0
Février	108	49,4	446	66,2	1	0,1	555	115,7
Mars	116	57,0	449	65,4	1	0,4	566	122,8
Avril	108	53,5	352	53,5	2	0,4	462	107,4
Mai	122	64,0	372	60,5	2	0,6	496	125,1
Juin	98	54,7	349	62,2	2	0,6	449	117,5
Juillet	125	61,0	455	83,6	2	0,4	582	145,0
Août	116	44,9	441	86,6	2	0,5	559	132,0
Septembre	130	60,8	671	137,1	2	0,3	803	198,2
Octobre	148	70,4	678	129,6	2	0,5	828	200,5

¹ A l'exclusion des opérations d'open market de la Banque Nationale.

² Y compris, à partir du 19/10, les transactions en « manteaux » et « coupons » des OLO démembrées.

XVIII - 8. — LOCALISATION DES CERTIFICATS DE TRESORERIE DEMATERIALISES¹

(milliards de francs)

Fin de période	Belgique					Luxembourg				Hors de l'UEBL	Total (11) = (5) + (9) + (10)
	Etablissements de crédit ²	Autres institutions financières ³	Administrations publiques	Autres	Total	Etablissements de crédit ²	Autres institutions financières ³	Autres	Total		
	(1)	(2)	(3)	(4)	(5) = (1) à (4)	(6)	(7)	(8)	(9) = (6) à (8)		
1991 Mars	1.050,4	66,2	0,4	24,4	1.141,4	541,7	36,7	8,6	587,0	112,4	1.840,8
Avril	1.075,5	91,4	3,6	38,7	1.209,2	557,6	40,4	33,4	631,4	119,6	1.960,2
Mai	1.140,7	93,8	6,6	46,8	1.287,9	562,4	41,5	33,6	637,5	93,5	2.018,9
Juin	1.099,7	93,3	8,1	63,5	1.264,6	565,1	43,3	33,2	641,6	95,7	2.001,9
Juillet	1.041,8	73,4	6,9	61,1	1.183,2	572,5	51,4	39,9	663,8	93,7	1.940,7
Août	1.003,2	74,2	3,6	67,1	1.148,1	569,7	57,5	47,4	674,6	81,6	1.904,3
Septembre ...	1.043,9	68,0	2,2	64,8	1.178,9	563,3	100,1	16,1	679,5	60,5	1.918,9
Octobre	939,7	89,7	2,0	65,1	1.096,5	579,5	88,0	18,8	686,3	79,8	1.862,6
Novembre ...	966,8	72,5	5,1	53,3	1.097,7	564,4	103,4	18,9	686,7	82,4	1.866,8
Décembre ...	946,5	70,0	2,3	49,3	1.068,1	532,9	108,5	9,7	651,1	72,6	1.791,8
1992 Janvier	955,0	52,9	3,3	55,6	1.066,8	533,3	114,4	14,8	662,5	72,2	1.801,5
Février	1.002,1	56,3	7,1	59,0	1.124,5	529,2	107,0	18,1	654,3	85,8	1.864,6
Mars	1.045,4	62,7	8,7	58,1	1.174,9	533,1	115,8	20,2	669,1	94,4	1.938,4
Avril	1.017,8	64,9	4,2	53,1	1.140,0	491,3	118,9	18,2	628,4	96,6	1.865,0
Mai	1.032,9	72,4	2,5	51,2	1.159,0	522,3	130,3	7,6	660,2	109,7	1.928,9
Juin	1.045,3	88,3	3,5	55,8	1.192,9	505,6	137,0	8,6	651,2	105,4	1.949,5
Juillet	1.016,3	86,5	3,8	56,7	1.163,3	500,4	143,8	17,6	661,8	101,5	1.926,6
Août	995,9	71,7	5,5	60,7	1.133,8	535,3	151,9	18,9	706,1	94,4	1.934,3
Septembre ...	1.073,2	80,2	7,1	64,4	1.224,9	523,0	149,4	16,0	688,4	84,7	1.998,0
Octobre	1.069,2	74,7	6,4	61,1	1.211,4	503,3	136,7	14,2	654,2	90,0	1.955,6
Novembre ...	979,2	66,4	10,7	48,3	1.104,6	520,2	125,1	13,4	658,7	98,2	1.861,5
Décembre ...	831,7	97,6	57,7	38,2	1.025,2	487,3	134,0	12,5	633,8	83,1	1.742,1
1993 Janvier	911,7	92,8	21,2	54,3	1.080,0	520,8	129,3	14,6	664,7	89,7	1.834,4
Février	954,6	62,6	40,7	60,8	1.118,7	492,8	136,1	12,5	641,4	77,8	1.837,9
Mars	1.072,0	97,5	49,2	66,8	1.285,5	517,1	124,4	14,3	655,8	95,3	2.036,6
Avril	1.082,1	81,3	82,7	67,5	1.313,6	471,8	126,7	13,7	612,2	86,9	2.012,7
Mai	1.131,0	93,3	88,4	60,8	1.373,5	503,7	135,1	13,6	652,4	100,8	2.126,7
Juin	1.068,6	101,9	70,1	48,7	1.289,3	487,3	133,9	11,9	633,1	85,1	2.007,5
Juillet	1.090,5	93,2	37,4	46,5	1.267,6	492,0	127,4	8,6	628,0	62,8	1.958,4
Août	1.009,7	80,1	27,2	54,4	1.171,4	432,6	139,4	11,5	583,5	61,0	1.815,9

¹ Sur la base du rapport qu'effectuent obligatoirement les établissements qui ont obtenu l'autorisation de tenir des comptes de titres dématérialisés de la dette publique (art. 49 de l'A.R. du 23 janvier 1991).

² Banques, banques d'épargne et établissements de crédit du secteur public.
³ Y compris les sociétés d'assurances et les organismes de placement collectif.

XIX. — TAUX D'INTERET

(pour cent par an)

1. — TAUX DE LA BANQUE NATIONALE DE BELGIQUE ET DE L'INSTITUT DE REESCOMPTE ET DE GARANTIE¹

Dates des changements	Taux d'escompte	Taux des avances en compte courant		Taux central de la Banque ²	Taux des octrois de crédits par adjudications ³	Taux de l'IRG pour les surplus de fin de journée	
		A l'intérieur des lignes de crédit	Au-delà des lignes de crédit			Tranche ordinaire	Tranche de dépassement ⁴
p.m. 1993 1 ^{er} janvier	7,75	9,10	10,25	8,60	8,60	8,10	6,60
1993 8 janvier	7,50	9,00	10,00	8,50	—	8,00	6,50
11 janvier	"	"	"	"	8,50	"	"
20 janvier	"	8,90	"	8,40	—	7,90	6,40
25 janvier	"	"	"	"	8,40	"	"
5 février	"	8,80	9,75	8,30	—	7,80	6,30
8 février	"	"	"	"	8,30	"	"
10 février	"	9,30	"	"	—	7,30	"
11 mars	7,25	9,10	"	8,10	—	7,10	6,10
15 mars	"	"	"	"	8,10	"	"
19 mars	7,00	9,00	"	8,00	—	7,00	6,00
22 mars	"	"	"	"	8,00	"	"
24 mars	"	10,00	12,50	8,50	—	"	"
29 mars	"	"	"	"	8,50	"	"
31 mars	"	9,20	10,00	8,20	—	"	"
2 avril	"	9,00	"	8,00	—	"	"
5 avril	"	"	"	"	8,00	"	"
8 avril	"	8,90	"	7,90	—	6,90	5,90
9 avril	"	"	"	"	7,90	"	"
23 avril	"	8,70	9,50	7,70	—	6,70	5,70
26 avril	"	"	"	"	7,70	"	"
29 avril	6,75	8,50	9,25	7,50	—	6,50	5,50
3 mai	"	"	"	"	7,50	"	"
10 mai	"	8,40	"	7,40	7,40	6,40	5,40
13 mai	6,50	8,30	9,00	7,30	—	6,30	5,30
17 mai	"	"	"	"	7,30	"	"
24 mai	"	8,20	"	7,20	7,20	6,20	5,20
28 mai	6,25	8,00	8,75	7,00	7,00	6,00	5,00
22 juin	"	7,90	"	6,90	—	5,90	4,90
28 juin	"	"	"	"	6,90	"	"
2 juillet	6,00	7,70	8,50	6,70	—	5,70	4,70
5 juillet	"	"	"	"	6,70	"	"
23 juillet	"	9,15	10,00	7,15	—	6,15	5,15
26 juillet	"	10,50	12,00	8,50	8,50	7,50	6,50
30 juillet	"	11,50	13,00	9,50	—	8,50	7,50
4 août	"	"	"	"	9,50	"	"
2 septembre	7,00	12,50	14,00	10,50	—	9,50	8,50
8 septembre	"	"	"	"	10,50	"	"
10 septembre	6,50	12,25	13,75	10,25	—	9,25	8,25
13 septembre	"	12,00	"	"	—	"	"
15 septembre	"	11,75	"	10,00	10,00	9,00	8,00
20 septembre	"	11,50	"	9,75	—	8,75	7,75
22 septembre	"	"	"	"	9,75	"	"
30 septembre	"	11,40	"	9,65	—	8,65	7,65
6 octobre	"	"	"	"	9,65	"	"
22 octobre	6,00	11,15	13,25	9,40	—	8,40	7,40
25 octobre	"	"	"	"	9,40	"	"
17 novembre	"	10,00	12,00	8,30	—	7,30	6,30
18 novembre	5,50	"	"	"	—	"	"

¹ La réforme du marché monétaire et des instruments de la politique monétaire entrée en vigueur le 29 janvier 1991 a entraîné une adaptation fondamentale des taux officiels de la Banque. Ceux-ci ne peuvent donc plus être comparés aux taux appliqués antérieurement. Les implications statistiques de cette rupture de série sont expliquées dans le *Bulletin* de la BNB, LXVI^e année, tome I, n° 5, mai 1991 tandis que la réforme a été présentée en détail dans le Rapport annuel 1990 de la Banque.

² Ce taux s'applique à l'intérieur de lignes individuelles dont le montant global s'élève, pour l'ensemble des primary dealers, à 5,6 milliards à la fin de 1992.

³ Il s'agit des taux annoncés à l'avance pour des adjudications en volume et des taux minima retenus, par la Banque pour des adjudications à taux multiples. Les dates mentionnées correspondent aux dates des adjudications (ou dates de transaction) et non aux dates de liquidation en chambre de compensation (ou dates de valeur) qui suivent, sauf exception, de deux jours les dates d'adjudications. L'absence de données signifie qu'il n'y a pas eu d'adjudication à cette date.

⁴ Ce taux s'applique aux surplus qui dépassent les 5 p.c. des lignes de crédit attribuées individuellement aux intermédiaires financiers.

Référence bibliographique : *Bulletin* de la BNB, LXVI^e année, n° 5, mai 1991, LXVI^e année, n° 6, juin 1991.

XIX - 2. — TAUX DE REFERENCE DES CERTIFICATS DE TRESORERIE SUR LE MARCHE SECONDAIRE

Moyennes journalières	1 mois	2 mois	3 mois	6 mois	9 mois	12 mois
1992	9,36	9,36	9,36	9,17	—	9,01
1991 Novembre	9,24	9,39	9,44	9,44	—	9,41
Décembre	9,63	9,65	9,66	9,59	—	9,48
1992 Janvier	9,46	9,46	9,46	9,35	—	9,19
Février	9,55	9,55	9,55	9,43	—	9,28
Mars	9,61	9,61	9,61	9,52	—	9,43
Avril	9,49	9,53	9,56	9,52	—	9,46
Mai	9,49	9,53	9,56	9,51	—	9,41
Juin	9,52	9,54	9,56	9,52	—	9,43
Juillet	9,56	9,58	9,59	9,53	—	9,51
Août	9,71	9,73	9,76	9,70	—	9,65
Septembre	9,49	9,49	9,50	9,29	—	9,19
Octobre	8,82	8,79	8,75	8,32	—	8,16
Novembre	8,76	8,74	8,69	8,21	—	7,74
Décembre	8,81	8,76	8,69	8,15	—	7,65
1993 Janvier	8,37	8,31	8,23	7,68	—	7,25
Février	9,14	8,98	8,84	8,07	—	7,65
Mars	8,54	8,39	8,30	7,59	—	7,19
Avril	8,05	8,02	7,99	7,56	—	7,16
Mai	7,29	7,26	7,20	6,90	—	6,67
Juin	6,99	6,97	6,92	6,52	—	6,39
Juillet	7,71	7,42	7,21	6,68	—	6,24
Août	10,39	9,45	9,12	7,62	—	6,76
Septembre	10,52	10,23	9,88	8,51	—	7,61
Octobre	9,35	9,22	9,10	8,36	—	7,43

Référence bibliographique : *Bulletin de la BNB*, LXVI^e année, n° 5, mai 1991.

XIX - 3. — TAUX D'INTERET SUR LE MARCHE INTERBANCAIRE¹

Moyennes journalières	Overnight	1 semaine	2 semaines	3 semaines	1 mois	2 mois	3 mois	6 mois	12 mois
1986	n.	8,17	8,20	n.	8,10	8,10	8,11	7,95	7,84
1987	n.	7,04	7,07	n.	7,02	7,04	7,10	7,23	7,38
1988	n.	6,65	6,69	n.	6,66	6,71	6,77	6,91	7,03
1989	n.	8,45	8,49	n.	8,56	8,66	8,73	8,72	8,73
1990	n.	9,68	9,70	n.	9,73	9,78	9,82	9,92	10,01
1991	n.	9,20	9,22	n.	9,27	9,34	9,39	9,44	9,46
1992	9,31	9,39	9,39	9,39	9,39	9,40	9,39	9,25	9,11
1991 Novembre	9,14	9,25	9,26	9,27	9,28	9,45	9,48	9,48	9,48
Décembre	9,34	9,57	9,60	9,66	9,71	9,71	9,70	9,65	9,60
1992 Janvier	9,41	9,48	9,48	9,48	9,49	9,48	9,48	9,40	9,29
Février	9,49	9,56	9,56	9,56	9,58	9,58	9,58	9,48	9,35
Mars	9,55	9,65	9,65	9,65	9,65	9,65	9,65	9,61	9,53
Avril	9,32	9,41	9,45	9,50	9,53	9,57	9,57	9,57	9,54
Mai	9,43	9,46	9,47	9,49	9,52	9,58	9,58	9,58	9,55
Juin	9,37	9,52	9,54	9,55	9,55	9,56	9,57	9,56	9,54
Juillet	9,47	9,56	9,57	9,58	9,59	9,61	9,61	9,62	9,61
Août	9,67	9,73	9,74	9,75	9,75	9,78	9,78	9,78	9,77
Septembre	9,47	9,58	9,57	9,56	9,53	9,53	9,53	9,38	9,29
Octobre	8,93	8,96	8,93	8,90	8,85	8,83	8,80	8,44	8,27
Novembre	8,79	8,89	8,85	8,82	8,79	8,79	8,73	8,30	7,88
Décembre	8,76	8,84	8,86	8,87	8,89	8,82	8,74	8,28	7,75
1993 Janvier	8,53	8,57	8,54	8,48	8,42	8,35	8,28	7,82	7,32
Février	8,86	9,17	9,17	9,15	9,20	9,02	8,92	8,35	7,79
Mars	8,56	8,79	8,73	8,64	8,61	8,43	8,34	7,78	7,31
Avril	8,02	8,11	8,11	8,09	8,07	8,04	8,02	7,71	7,25
Mai	7,43	7,46	7,43	7,37	7,33	7,28	7,22	6,99	6,78
Juin	7,08	7,09	7,07	7,04	7,02	6,99	6,95	6,64	6,48
Juillet	7,91	8,08	8,06	7,97	7,82	7,49	7,32	6,86	6,42
Août	11,08	11,43	11,14	10,81	10,55	9,64	9,19	7,87	6,92
Septembre	10,65	10,93	10,87	10,82	10,75	10,43	9,97	8,87	7,84
Octobre	9,53	9,55	9,51	9,46	9,41	9,24	9,15	8,51	7,60

¹ A partir de février 1991, il s'agit de la moyenne des taux emprunteurs et prêteurs communiqués entre 14 h et 14 h 30 par divers participants au marché. Généralement ces taux emprunteurs et prêteurs se situent environ 1/16 de point de pourcentage en dessous et au-dessus des taux moyens repris ici. Avant février 1991, il s'agit de la moyenne des taux minimum et maximum qui sont fixés chaque matin par la dite « collective » de quatre grandes banques. Cette moyenne présente systématiquement un léger écart par rapport au taux d'intérêt moyen du marché. Comme règle pratique, on peut admettre que le taux moyen du marché se situe environ 1/16 de point de pourcentage en dessous de la moyenne des taux indicatifs de la « collective ».

Référence bibliographique : Bulletin de la BNB, LXVI^e année, n° 5, mai 1991.

XIX - 4. — TAUX D'INTERET DEBITEURS DES INTERMEDIAIRES FINANCIERS BELGES

Moyennes journalières	Crédits à court terme				Crédits à long terme	
	Crédits d'escompte ordinaires ¹	Crédits d'acceptation ¹	Crédits de caisse ¹	Avances à terme fixe à 3 mois ²	Crédits d'investissements ³	Prêts hypothécaires ⁴
1986	9,07	9,07	10,47	8,21	8,92	8,79
1987	8,21	8,21	9,34	7,20	8,73	8,24
1988	8,11	8,11	8,86	6,87	8,53	8,05
1989	10,23	10,23	10,98	8,83	8,98	8,52
1990	12,24	12,24	12,99	9,92	10,98	10,99
1991	12,11	12,11	12,86	9,48	10,74	11,50
1992	12,19	.	13,05	9,46	10,10	10,87
1991 Novembre	12,00	12,00	12,75	9,55	10,70	11,50
Décembre	12,08	12,08	12,83	9,77	10,70	11,50
1992 Janvier	12,50	12,50	13,25	9,55	10,45	11,26
Février	12,50	12,50	13,25	9,65	10,30	11,00
Mars	12,50	12,50	13,25	9,69	10,30	11,00
Avril	12,50	12,50	13,25	9,63	10,30	11,00
Mai	12,50	12,50	13,25	9,63	10,30	11,00
Juin	12,50	12,50	13,25	9,66	10,30	11,00
Juillet	12,50	12,50	13,25	9,69	10,30	11,00
Août	12,50	12,50	13,25	9,84	10,30	11,00
Septembre	12,50	12,50	13,25	9,63	10,41	11,00
Octobre	11,85	.	12,90	8,92	9,81	10,70
Novembre	11,00	.	12,25	8,78	9,20	10,25
Décembre	11,00	.	12,25	8,81	9,20	10,25
1993 Janvier	10,71	.	11,96	8,35	9,04	10,23
Février	10,96	.	12,21	9,02	8,90	10,15
Mars	10,94	.	12,19	8,44	8,75	10,15
Avril	10,72	.	11,97	8,12	8,60	10,15
Mai	9,92	.	11,17	7,32	8,47	10,15
Juin	9,73	.	10,98	7,05	8,30	10,15
Juillet	9,37	.	10,62	7,42	7,90	10,15
Août	11,20	.	12,45	9,29	7,90	10,15
Septembre	12,75	.	14,00	10,07	8,44	10,15
Octobre	11,75	.	13,00	9,25	8,35	10,15

¹ Taux d'affiche communiqués par l'Association Belge des Banques.

² Taux indicatifs calculés en rajoutant au taux moyen des opérations interbancaires une marge variable que l'on peut considérer comme représentative pour les crédits accordés aux débiteurs de premier rang.

³ Jusqu'au 30 avril 1991 : taux appliqués par la SNCI, indépendamment de la durée du crédit d'investissement. Depuis le 1^{er} mai 1991, taux pour les crédits d'une durée égale ou supérieure à 4 ans et assortis d'une révision quinquennale des taux.

⁴ Prêts hypothécaires ordinaires octroyés par la CGER, avec taux semi-variable, assurance du solde restant dû et échéance supérieure à 15 ans. Il s'agit du taux proposé aux « nouveaux clients », qui ne tient pas compte des réductions consenties aux « bons » ou « très bons » clients.

Référence bibliographique : *Bulletin de la BNB*, LXVI^e année, n° 5, mai 1991.

XIX - 5. — TAUX D'INTERET CREDITEURS DES INTERMEDIAIRES FINANCIERS BELGES

Moyennes	Dépôts d'épargne			Dépôts à terme à 3 mois				Bons de caisse ³		
	Taux de base	Prime de fidélité ¹	Taux brut fictif ²	Ordinaires	De 1 à 3 millions	De 3 à 5 millions	De 5 à 20 millions	A 1 an	A 3 ans	A 5 ans
1986	4,29	0,69	6,64	5,36	6,31	6,86	7,48	7,11	7,47	7,72
1987	4,00	0,65	6,20	5,00	5,70	6,07	6,47	6,50	7,24	7,59
1988	3,78	0,74	6,03	4,56	5,29	5,66	6,14	6,23	7,03	7,33
1989	3,75	0,75	6,00	5,09	6,38	7,03	8,10	6,90	7,47	7,73
1990	3,94	1,25	5,94	6,10	7,45	8,16	9,19	8,30	8,76	8,97
1991	4,00	1,25	5,83	6,25	—	—	8,80	8,28	8,57	8,69
1992	4,00	1,25	5,83	6,25	—	—	8,80	8,09	8,10	8,09
1991 Novembre	4,00	1,25	5,83	6,25	—	—	8,89	8,25	8,55	8,60
Décembre	4,00	1,25	5,83	6,25	—	—	9,10	8,25	8,60	8,60
1992 Janvier	4,00	1,25	5,83	6,25	—	—	8,89	8,27	8,45	8,45
Février	4,00	1,25	5,83	6,25	—	—	8,98	8,30	8,30	8,30
Mars	4,00	1,25	5,83	6,25	—	—	9,03	8,30	8,30	8,30
Avril	4,00	1,25	5,83	6,25	—	—	8,97	8,30	8,30	8,30
Mai	4,00	1,25	5,83	6,25	—	—	8,97	8,30	8,30	8,30
Juin	4,00	1,25	5,83	6,25	—	—	9,00	8,30	8,30	8,30
Juillet	4,00	1,25	5,83	6,25	—	—	9,03	8,30	8,30	8,30
Août	4,00	1,25	5,83	6,25	—	—	9,18	8,30	8,30	8,30
Septembre	4,00	1,25	5,83	6,25	—	—	8,97	8,49	8,46	8,36
Octobre	4,00	1,25	5,83	6,25	—	—	8,27	7,83	7,83	7,83
Novembre	4,00	1,25	5,83	6,25	—	—	8,12	7,20	7,20	7,20
Décembre	4,00	1,25	5,83	6,25	—	—	8,15	7,20	7,14	7,14
1993 Janvier	4,00	1,25	5,83	6,25	—	—	7,68	7,09	7,00	7,00
Février	4,00	1,25	5,83	6,25	—	—	8,31	7,16	7,00	7,00
Mars	4,00	1,25	5,83	6,25	—	—	7,72	7,01	6,87	6,87
Avril	4,00	0,75	5,28	6,25	—	—	7,45	6,75	6,75	6,75
Mai	4,00	0,75	5,28	6,25	—	—	6,63	6,45	6,56	6,65
Juin	4,00	0,75	5,28	6,25	—	—	6,38	6,20	6,30	6,50
Juillet	4,00	0,75	5,28	6,25	—	—	6,63	5,76	5,86	6,06
Août	4,00	0,75	5,30	6,25	—	—	8,23	5,70	5,80	6,00
Septembre	4,00	0,75	5,30	6,25	—	—	9,28	7,13	6,00	6,00
Octobre	4,00	0,75	5,30	6,25	—	—	8,55	7,18	6,45	6,45

¹ Depuis le 16 janvier 1982, la prime de fidélité est octroyée sur la base du solde minimum maintenu en compte pendant 12 mois. Elle n'est toutefois capitalisée qu'à la fin de l'année calendrier considérée.

² La rémunération des dépôts d'épargne ordinaires n'est, dans certaines limites, pas soumise au précompte mobilier. Le taux brut fictif correspond au taux d'intérêt qui, après déduction d'un précompte mobilier fictif (20 p.c. jusqu'en 1983, 25 p.c. à partir de 1984 et 10 p.c. depuis mars 1990), aurait rapporté un taux net équivalent au taux d'intérêt effectif (taux de base + prime de fidélité). Ce taux d'intérêt brut fictif permet d'établir une comparaison avec les taux en vigueur pour les autres formes d'épargne, soumises au précompte mobilier.

³ Taux des bons de caisse émis par les institutions publiques de crédits.

Référence bibliographique : *Bulletin* de la BNB, LXVI^e année, n° 5, mai 1991.

XIX - 6. — TAUX DE RENDEMENT A LONG TERME SUR LE MARCHÉ SECONDAIRE DES OBLIGATIONS DU SECTEUR PUBLIC¹

Source : Fonds des Rentes.

Moyennes journalières ²	Emprunts des pouvoirs publics						Taux moyen net ³	Obligations linéaires
	Taux moyen brut par échéance							Taux brut de l'emprunt de référence ⁴
	1 an	2 ans	3 ans	4 ans	5 ans	6 ans et plus		
1988	7,00	7,46	7,75	7,80	7,94	8,01	5,91	n.
1989	8,76	8,77	8,73	8,67	8,63	8,59	6,57	n.
1990	10,12	10,14	10,17	10,14	10,10	10,06	8,70 ⁵	10,01
1991	9,53	9,47	9,46	9,43	9,39	9,31	8,36	9,29
1992	9,28	9,02	8,89	8,78	8,73	8,66	7,85	8,65
1991 Novembre	9,56	9,43	9,43	9,33	9,32	9,15	8,22	9,15
Décembre	9,64	9,50	9,49	9,38	9,37	9,15	8,31	9,13
1992 Janvier	9,36	9,10	9,03	8,91	8,92	8,75	8,01	8,72
Février	9,49	9,13	9,06	8,90	8,89	8,73	7,92	8,72
Mars	9,65	9,31	9,18	9,04	8,99	8,81	7,96	8,81
Avril	9,73	9,33	9,20	9,06	9,04	8,84	8,01	8,86
Mai	9,75	9,32	9,20	9,02	8,97	8,84	8,05	8,83
Juin	9,83	9,41	9,32	9,10	9,06	8,92	8,13	8,92
Juillet	9,84	9,45	9,29	9,08	9,03	8,92	8,11	8,91
Août	9,87	9,55	9,41	9,22	9,20	9,07	8,27	9,03
Septembre	9,40	9,28	9,08	8,94	8,90	8,81	8,03	8,77
Octobre	8,42	8,36	8,20	8,24	8,18	8,28	7,41	8,28
Novembre	8,05	8,01	7,89	7,95	7,86	8,02	7,18	8,04
Décembre	7,95	7,93	7,79	7,84	7,72	7,91	7,07	7,95
1993 Janvier	7,53	7,54	7,38	7,50	7,28	7,52	6,68	7,57
Février	7,89	7,79	7,57	7,63	7,44	7,65	6,82	7,65
Mars	7,43	7,42	7,24	7,33	7,09	7,38	6,53	7,37
Avril	7,46	7,42	7,24	7,32	7,13	7,43	6,51	7,44
Mai	7,01	6,98	6,82	6,96	6,93	7,38	6,37	7,43
Juin	6,76	6,62	6,40	6,52	6,66	7,19	6,19	7,23
Juillet	6,86	6,47	6,26	6,36	6,50	6,99	6,08	7,05
Août	7,66	6,78	6,23	6,38	6,51	7,04	6,17	7,08
Septembre	8,43	7,20	6,77	6,85	6,89	7,23	6,45	7,22
Octobre	8,01	6,63	6,94	6,75	6,79	7,20	6,43	7,19

¹ Les emprunts pris en compte pour établir ces statistiques sont les émissions en franc belge à plus d'un an du secteur public ayant fait l'objet d'un arrêté au *Moniteur belge*.

² Les chiffres annuels sont la moyenne des chiffres mensuels.

³ Taux de rendement après précompte mobilier concernant les emprunts de 6 ans et plus.

⁴ Emprunt « benchmark » : du 1-6-89 au 5-8-90 — OLO 8,25 % 1989/99
à partir du 6-8-90 — OLO 10 % 1990/00.
à partir du 27-7-92 — OLO 8,75 % 1992/02.
à partir du 23-3-93 — OLO 9 % 1991/03.

⁵ A partir du mois d'avril 1990, seuls sont pris en compte les emprunts émis à l'attention des particuliers auxquels s'applique une retenue à titre de précompte mobilier de 10 p.c.

Référence bibliographique : *Bulletin* de la BNB, LXVI^e année, n° 5, mai 1991.

XIX - 7. — TAUX D'INTERET DES DEPOTS EN EURO-DEVICES A TROIS MOIS¹

Moyennes journalières	Franc belge ²	Mark allemand	Florin des Pays-Bas	Franc français	Couronne danoise	Punt irlandais ²	Lire italienne	Peseta espagnole	Livre sterling ²	ECU	Dollar des Etats-Unis	Yen japonais
1986	8,08	4,59	5,63	9,36	9,26	n.	n.	n.	10,95	8,05	6,78	5,10
1987	7,08	4,02	5,31	8,56	10,37	n.	n.	n.	9,72	7,20	7,14	4,22
1988	6,75	4,28	4,76	8,02	8,71	n.	n.	n.	10,34	6,98	7,92	4,47
1989	8,70	7,04	7,33	9,32	9,57	n.	n.	n.	13,89	9,39	9,22	5,42
1990	9,77	8,47	8,65	10,27	10,94	n.	n.	n.	14,77	10,43	8,22	7,74
1991	9,33	9,17	9,21	9,50	9,69	10,34	12,01	13,17	11,48	9,85	5,90	7,31
1992	9,32	9,38	9,28	10,23	10,78	11,85	13,80	13,30	9,56	10,53	3,72	4,37
1991 Novembre	9,42	9,36	9,36	9,44	9,30	10,13	11,64	12,70	10,45	9,92	4,97	6,17
Décembre	9,63	9,52	9,65	9,94	9,68	10,43	12,62	12,88	10,72	10,49	4,51	5,97
1992 Janvier	9,43	9,42	9,48	9,86	9,97	10,44	11,83	12,88	10,59	10,28	4,07	5,18
Février	9,52	9,51	9,56	9,94	10,01	10,42	12,17	12,75	10,34	10,17	4,08	5,17
Mars	9,58	9,61	9,55	9,99	10,04	10,52	12,23	12,56	10,56	10,10	4,29	4,93
Avril	9,51	9,64	9,44	9,93	10,03	10,48	12,38	12,54	10,55	10,02	4,06	4,67
Mai	9,51	9,69	9,46	9,84	10,01	10,08	12,37	12,48	9,99	10,07	3,84	4,68
Juin	9,50	9,65	9,46	9,98	10,32	9,97	13,33	12,60	9,93	10,38	3,89	4,54
Juillet	9,55	9,68	9,51	10,10	10,32	10,18	15,41	12,88	10,05	10,69	3,40	4,29
Août	9,72	9,77	9,74	10,27	10,81	10,58	15,24	13,44	10,32	10,96	3,35	3,88
Septembre	9,45	9,17	9,23	10,82	11,26	12,08	17,32	13,86	9,95	11,38	3,17	3,91
Octobre	8,78	8,77	8,66	10,97	11,65	15,29	15,40	14,29	8,24	11,01	3,30	3,81
Novembre	8,66	8,83	8,70	9,76	11,00	14,92	14,18	14,12	7,10	10,27	3,71	3,71
Décembre	8,69	8,85	8,60	11,05	13,67	17,28	13,79	15,09	7,10	10,82	3,54	3,69
1993 Janvier	8,22	8,37	7,98	11,84	12,41	18,88	12,46	14,49	6,86	10,00	3,24	3,61
Février	8,84	8,24	7,99	11,91	15,18	13,93	11,33	13,65	6,09	9,48	3,12	3,23
Mars	8,29	7,86	7,50	11,03	13,53	10,85	11,08	14,71	5,90	9,07	3,11	3,23
Avril	7,97	7,78	7,42	8,80	10,68	8,45	11,19	13,85	5,91	8,77	3,10	3,18
Mai	7,17	7,38	6,98	7,50	8,95	7,67	10,64	13,18	5,93	7,82	3,13	3,20
Juin	6,89	7,47	6,64	7,20	7,93	6,97	10,05	11,11	5,82	7,35	3,24	3,18
Juillet	7,23	7,10	6,45	7,83	9,95	6,38	9,30	11,22	5,88	7,71	3,17	3,19
Août	8,91	6,50	6,24	7,46	11,09	6,41	9,17	11,00	5,79	7,52	3,16	2,96
Septembre	9,93	6,52	6,26	7,13	10,14	6,66	8,96	9,96	5,85	7,62	3,10	2,58
Octobre	9,11	6,52	6,21	6,86	8,58	6,56	8,69	9,64	5,69	7,39	3,26	2,41

¹ Jusqu'en 1990, moyenne des taux emprunteurs et prêteurs; à partir de 1991, taux emprunteurs.

² Taux calculés sur la base de 365 jours.

Référence bibliographique : *Bulletin* de la BNB, LXVI^e année, n° 5, mai 1991.

**XIX - 8. — TAUX DE RENDEMENT BRUTS A LONG TERME SUR LE MARCHÉ SECONDAIRE :
COMPARAISON INTERNATIONALE**

	Marchés nationaux ¹							Marché international ²	
	Belgique ³	France ⁴	Pays-Bas ⁵	Allemagne ⁶	Royaume-Uni ⁷	Etats-Unis ⁸	Japon ⁹	Dollar US ¹⁰	Ecu ¹¹
1988	8,01	9,05	6,10	6,51	9,67	8,85	4,28	9,39	8,17
1989	8,59	8,78	7,21	7,00	10,19	8,50	5,05	9,29	8,76
1990	10,06	9,93	8,99	8,79	11,81	8,55	7,36	9,36	10,37
1991	9,31	9,03	8,79	8,47	10,11	7,86	6,53	8,65	9,15
1992	8,66	8,57	8,12	7,91	9,06	7,01	4,94	7,50	9,03
1991 Novembre	9,15	8,82	8,79	8,36	9,77	7,42	5,93	8,18	8,95
Décembre	9,15	8,82	8,76	8,30	9,67	7,09	5,53	7,92	8,90
1992 Janvier	8,75	8,45	8,41	8,00	9,47	7,03	5,53	7,65	8,53
Février	8,73	8,51	8,30	7,96	9,30	7,32	5,41	7,83	8,50
Mars	8,81	8,67	8,34	8,02	9,68	7,54	5,33	7,93	8,59
Avril	8,84	8,71	8,39	8,06	9,43	7,48	5,48	8,02	8,78
Mai	8,84	8,58	8,39	8,11	9,02	7,39	5,41	7,91	8,78
Juin	8,92	8,72	8,40	8,11	9,12	7,26	5,14	7,79	9,04
Juillet	8,92	8,88	8,43	8,17	9,04	6,84	4,74	7,37	9,27
Août	9,07	9,04	8,48	8,19	9,35	6,59	4,62	6,98	9,66
Septembre	8,81	8,74	8,14	7,86	9,19	6,42	4,49	6,84	9,75
Octobre	8,28	8,36	7,55	7,52	8,65	6,59	4,41	7,02	9,45
Novembre	8,02	8,08	7,37	7,45	8,19	6,87	4,40	7,27	8,98
Décembre	7,91	8,14	7,27	7,41	8,32	6,77	4,37	7,34	8,97
1993 Janvier	7,52	7,84	6,98	7,15	8,29	6,60	4,31	7,38	8,62
Février	7,65	7,69	6,75	6,98	7,95	6,26	3,76	6,88	8,27
Mars	7,38	7,29	6,44	6,68	7,72	5,97	4,17	6,88	7,85
Avril	7,43	7,08	6,49	6,73	7,89	5,97	4,40	6,78	7,79
Mai	7,38	7,11	6,52	6,86	8,15	6,04	4,58	6,76	7,76
Juin	7,19	6,90	6,48	6,84	7,96	5,96	4,34	6,55	7,56
Juillet	6,99	6,69	6,25	6,66	7,62	5,81	4,21	6,55	7,44
Août	7,04	6,29	6,04	6,42	7,07	5,68	4,02	6,65	7,18
Septembre	7,23	6,09	5,89	6,23	6,96	5,36	3,73	6,16	6,87
Octobre	7,20	5,90	5,72	6,04	6,87	5,33	3,58	6,13	6,78

¹ Moyennes journalières, sauf le Japon : fin de mois ou moyennes de fin de mois.

² Moyennes hebdomadaires.

³ Source : Fonds des Rentes : Emprunts du secteur public de 6 ans et plus.

⁴ Source : Crédit Lyonnais : Emprunts d'Etat à taux fixe à plus de 7 ans.

⁵ Source : Centraal Bureau voor de Statistiek : Emprunts d'Etat de 5 à 8 ans.

⁶ Source : OCDE : Emprunts du secteur public de 7 à 15 ans.

⁷ Source : OCDE : Titres du gouvernement à 10 ans.

⁸ Source : OCDE : Treasury bills and bonds à 10 ans.

⁹ Source : OCDE : Emprunts du gouvernement central à 10 ans.

¹⁰ Source : OCDE : Obligations du secteur public de 7 à 15 ans.

¹¹ Source : OCDE : Emprunts de 7 à 15 ans.

Référence bibliographique : *Bulletin* de la BNB, LXVI^e année, n° 5, mai 1991.

XX. — BANQUES D'EMISSION ETRANGERES

1. — TAUX OFFICIEL OU TAUX D'INTERVENTION SUR LE MARCHE MONETAIRE¹

(pour cent par an)

Mois des changements	Etats-Unis ²		Allemagne ³		France		Italie		Pays-Bas ³		Suisse ³		Japon ³	
	Escompte		Escompte		Taux d'intervention		Escompte		Avances en comptes courants		Escompte		Escompte	
	Dates	Taux	Dates	Taux	Dates	Taux	Dates	Taux	Dates	Taux	Dates	Taux	Dates	Taux
Taux en vigueur au 31-12-1989 ...		7,00		6,00		10,00		13,50		7,75		6,00		4,25
1990 Mars					2	9,75							20	5,25
Avril					26	9,50								
Mai							21	12,50						
Août													30	6,00
Octobre					31	9,25								
Novembre									2	8,00				
Décembre	19	6,50												
1991 Février	1	6,00	1	6,50					1	8,50				
Mars					18	9,00								
Avril	30	5,50												
Mai							13	11,50						
Juin													1	5,50
Août			16	7,50					16	8,75	16	7,00		
Septembre	13	5,00												
Octobre					17	8,75								
Novembre	6	4,50			19	9,25							15	5,00
Décembre	20	3,50	20	8,00	23	9,60	23	12,00	20	9,25			30	4,50
1992 Avril													1	3,75
Juillet	2	3,00					6	13,00						
Juillet			16	8,75			16	13,75					27	3,25
Août							4	13,25						
Septembre			15	8,25			4	15,00	15	9,00	15	6,50		
Septembre									17	8,75	25	6,00		
Octobre							23	14,00	22	8,50				
Novembre					2	9,35								
Novembre					13	9,10	13	13,00						
Décembre							23	12,00	11	8,25				
1993 Janvier									8	8,00	8	5,50		
Février			5	8,00			4	11,50					4	2,50
Mars									11	7,75	19	5,00		
Avril					19	8,75								
Avril			23	7,25	23	8,50	23	11,00						
Mai					29	8,25			29	7,25				
Mai					6	8,00	21	10,50	13	7,00				
Mai					13	7,75								
Mai					25	7,50			28	6,75				
Juin					14	7,25	14	10,00						
Juin					21	7,00								
Juillet			2	6,75	6	6,75	6	9,00	2	6,50	2	4,50		
Juillet									30	6,25				
Septembre			10	6,25			10	8,50	10	6,00			21	1,75
Octobre			22	5,75	22	6,45	22	8,00	22	5,75	22	4,25		

Fin de période	Royaume-Uni		Canada ³		Fin de mois	Royaume-Uni		Canada ³	
	Taux d'intervention		Escompte			Taux d'intervention		Escompte	
1988	12,81		11,19		1992 Octobre	7,88		6,30	
1989	14,75		12,47		Novembre	6,88		8,82	
1990	13,75		11,72		Décembre	6,88		7,36	
1991	10,38		7,67		1993 Janvier	5,88		6,81	
1992	6,88		7,36		Février	5,88		6,09	
1991 2 ^e trimestre	11,31		8,90		Mars	5,88		5,36	
3 ^e trimestre	10,38		8,59		Avril	5,88		5,60	
4 ^e trimestre	10,38		7,67		Mai	5,88		5,10	
1992 1 ^{er} trimestre	10,38		7,49		Juin	5,88		4,79	
2 ^e trimestre	9,88		5,85		Juillet	5,88		4,41	
3 ^e trimestre	8,88		5,69		Août	5,88		4,99	
4 ^e trimestre	6,88		7,36		Septembre	5,88		4,90	
1993 1 ^{er} trimestre	5,88		5,36		Octobre	5,88		4,63	
2 ^e trimestre	5,88		4,79						
3 ^e trimestre	5,88		4,90						

¹ Taux officiel le plus significatif — taux d'escompte ou taux des avances — de la banque centrale, ou taux qui est jugé le plus représentatif du coût des concours apportés par la banque centrale aux intermédiaires financiers ou au marché monétaire. Il est à noter que les taux retenus ne sont pas parfaitement comparables entre eux, notamment parce que certains sont appliqués anticipativement (cf. le taux d'escompte en République Fédérale d'Allemagne) et que d'autres (cf. le taux des avances aux Pays-Bas) le sont à terme échu. Pour plus de détails, voir *Bulletin de la Banque*

Nationale de Belgique : LX^e année, tome II, n° 5, novembre 1985 : « Evolution de la valeur opérationnelle des taux officiels dans trois pays étrangers » et *ibidem* : « Modifications apportées au chapitre XX « Banques d'émission étrangères » de la partie « Statistiques » du Bulletin ».

² Federal Reserve Bank of New York.

³ Taux d'application pour le recours à l'intérieur des limites imposées par la banque centrale.

LEGISLATION ECONOMIQUE

OCTOBRE 1993

Les informations données ont trait aux dispositions qui revêtent un intérêt particulier au point de vue de l'économie générale du pays et qui, en principe, ont fait l'objet d'une publication au Moniteur belge ou au Journal officiel des Communautés européennes au cours de la période indiquée.

Afin de faciliter leur consultation, les textes sont groupés comme suit :

- 1. Généralités ;**
- 2. Réglementation économique et financière ;**
- 3. Réglementation fiscale ;**
- 4. Budgets, dettes et comptes des pouvoirs publics ;**
 - 4.1. Communautés européennes ;
 - 4.2. Etat belge ;
 - 4.3. Communautés et Régions ;
 - 4.4. Pouvoirs locaux ;
- 5. Réglementation sociale ;**
 - 5.1. Travail ;
 - 5.2. Sécurité et aide sociales ;
- 6. Relations économiques et financières extérieures ;**
- 7. Divers.**

Les textes sont précédés de sous-rubriques classées par ordre alphabétique, et, à l'intérieur de celles-ci, ils sont classés par ordre chronologique.

Les textes les plus importants sont repris in extenso. Les autres font l'objet d'une simple mention, accompagnée au besoin d'une notice explicative, en italique.

Les abréviations suivantes sont utilisées :

A.R. pour arrêté royal, CE pour Communautés européennes, CEE pour Communauté économique européenne, CECA pour Communauté européenne du Charbon et de l'Acier, Euratom pour Communauté européenne de l'Energie atomique, IBLC pour Institut belgo-luxembourgeois du Change, TVA pour taxe sur la valeur ajoutée, UEBL pour Union économique belgo-luxembourgeoise.

1. — GENERALITES

DROITS INTELLECTUELS.

Directive 93/83/CEE du Conseil, du 27 septembre 1993, relative à la coordination de certaines règles du droit d'auteur et des droits voisins du droit d'auteur applicables à la radiodiffusion par satellite et à la retransmission par câble, *Journal officiel* n° L 248, du 6 octobre 1993, p. 15.

REFORME DE L'ETAT.

Région de Bruxelles-Capitale.

Arrêté du Collège de la Commission communautaire française du 6 octobre 1993 fixant la répartition des compétences entre les membres du Collège de la Commission communautaire française, *Moniteur*, 26 octobre 1993, p. 23392.

2. — REGLEMENTATION ECONOMIQUE ET FINANCIERE

ETABLISSEMENTS DE CREDIT.

Arrêté royal du 29 septembre 1993 modifiant la loi du 17 juin 1991 portant organisation du secteur public du crédit et harmonisation du contrôle et des conditions de fonctionnement des établissements de crédit, *Moniteur*, 1^{er} octobre 1993, p. 21700.

Résumé

Cet arrêté royal modifie certaines dispositions de la loi du 17 juin 1991 portant organisation du secteur public du crédit et harmonisation du contrôle et des conditions de fonctionnement des établissements de crédit, suite à la possibilité qui a été créée de permettre à la Caisse générale d'Épargne et de Retraite - Holding de céder une participation de plus de 50 % dans la Caisse générale d'Épargne et de Retraite - Banque et dans la Caisse générale d'Épargne et de Retraite - Assurances.

L'adoption de cette nouvelle règle a impliqué la transformation des sociétés concernées de sociétés anonymes de droit public en sociétés anonymes de droit privé, rendant ainsi nécessaires certaines modifications au statut de ces sociétés mêmes, ainsi, mais dans une moindre mesure, qu'à celui de la CGER-Holding.

EXPANSION ECONOMIQUE.

Aide aux entreprises.

Arrêté du Gouvernement flamand du 22 juillet 1993 relatif au fonctionnement du Fonds flamand de Garantie, *Moniteur*, 15 octobre 1993, p. 22725.

3. — REGLEMENTATION FISCALE

DROITS DE SUCCESSION.

Arrêté royal du 27 septembre 1993 modifiant l'arrêté royal du 31 mars 1936 portant règlement général des droits de succession, *Moniteur*, 7 octobre 1993, p. 21983.

Cet arrêté a pour objet de déterminer les règles complémentaires en vue d'assurer la juste perception de la taxe annuelle sur les organismes de placement collectif et fixe ainsi la forme et le contenu de la déclaration, les modalités de paiement de la taxe, ainsi que les sanctions administratives en cas de défaut ou d'insuffisance de paiement de celle-ci.

TAXE SUR LA VALEUR AJOUTEE.

Arrêté royal du 21 octobre 1993 modifiant l'arrêté royal n° 41 du 30 janvier 1987 fixant le montant des amendes fiscales proportionnelles en matière de taxe sur la valeur ajoutée, *Moniteur*, 28 octobre 1993, p. 23575.

Arrêté royal n° 44 du 21 octobre 1993 fixant le montant des amendes fiscales non proportionnelles en matière de taxe sur la valeur ajoutée, *Moniteur*, 28 octobre 1993, p. 23596.

4. — BUDGETS, DETTES ET COMPTES DES POUVOIRS PUBLICS

4.2. ETAT BELGE.

DETTE DE L'ETAT.

Emprunt. Emission.

Arrêté royal du 29 septembre 1993 relatif à l'émission de l'emprunt de l'Etat 7 p.c. 1993-2001, *Moniteur*, 1^{er} octobre 1993, p. 21609.

Arrêté ministériel du 5 octobre 1993 relatif à l'émission de l'emprunt de l'Etat 7 p.c. 1993-2001, *Moniteur*, 7 octobre 1993, p. 21990.

Obligations linéaires.

Arrêté royal du 11 octobre 1993 relatif à l'échange en 1993 d'obligations linéaires contre d'autres obligations linéaires de lignes et d'échéances diverses, *Moniteur*, 19 octobre 1993, p. 22906.

Arrêté ministériel du 12 octobre 1993 relatif à l'adjudication d'échange à prix prédéterminés du 12 octobre 1993 d'obligations linéaires proches de leur échéance finale contre des obligations linéaires d'échéance finale plus éloignée, *Moniteur*, 19 octobre 1993, p. 22908.

Arrêté ministériel du 20 octobre 1993 relatif à l'adjudication du 21 octobre 1993 des emprunts dénommés « Obligations linéaires », *Moniteur*, 21 octobre 1993, p. 23079.

Arrêté royal du 18 octobre 1993 modifiant l'arrêté royal coordonné du 27 mars 1992 relatif à l'émission des obligations linéaires, *Moniteur*, 22 octobre 1993, p. 23180.

6. — RELATIONS ECONOMIQUES ET FINANCIERES EXTERIEURES

ESPACE ECONOMIQUE EUROPEEN.

Décret du 30 septembre 1993 portant approbation du protocole d'adaptation de l'Accord sur l'Espace Economique européen, et de l'Acte final, faits à Bruxelles, le 17 mars 1993, *Moniteur*, 27 octobre 1993, p. 23468.

LIBRE CIRCULATION DES PERSONNES ET DES MARCHANDISES.

Loi du 18 mars 1993 portant approbation de la Convention d'application de l'Accord de Schengen du 14 juin 1985 entre les Gouvernements des Etats de l'Union économique Benelux, de la République fédérale d'Allemagne et de la République française, relative à la suppression graduelle des contrôles aux frontières communes, de l'Acte final, du Procès-verbal et de la Déclaration commune, signés à Schengen le 19 juin 1990, p. 22646.

Accord entre le Gouvernement du Royaume de Belgique et le Gouvernement de la République française, relatif aux articles 40 et 41 de la Convention d'application de l'Accord de Schengen du 14 juin 1985 entre les Gouvernements des Etats de l'Union économique Benelux, de la République fédérale d'Allemagne et de la République française relatif à la suppression graduelle des contrôles aux frontières communes, p. 22694.

Accord entre le Gouvernement du Royaume de Belgique et le Gouvernement de la République fédérale d'Allemagne, relatif aux articles 40 et 41 de la Convention d'application de l'Accord de Schengen du 14 juin 1985 entre les Gouvernements des Etats de l'Union économique Benelux, de la République fédérale d'Allemagne et de la République française relatif à la suppression graduelle des contrôles aux frontières communes, p. 22695.

Le Moniteur belge du 15 octobre 1993 publie également la loi du 18 mars 1993 portant approbation des Actes Internationaux d'adhésion de la République italienne, du Royaume d'Espagne et de la République portugaise à l'Accord de Schengen du 14 juin 1985.

LISTE DES « CAHIERS » PARUS

Les *Cahiers* reprennent des études qui ne sont pas publiées dans le *Bulletin*. On peut en obtenir un exemplaire ou se faire inscrire sur la liste des destinataires, en s'adressant au Service de Documentation de la Banque Nationale de Belgique (boulevard de Berlaimont 14, 1000 Bruxelles) et en précisant si l'on désire recevoir la version française ou néerlandaise.

- Cahier n° 1 :** Evaluation des incidences budgétaires d'une réduction du précompte mobilier de 25 à 10 p.c., par E. Jacobs et Th. Timmermans.
- Cahier n° 2 :** Evolution des résultats et de la structure financière des entreprises, par M. Asseau et Ph. Quintin.
- Cahier n° 3 :** La loi spéciale du 16 janvier 1989 relative au financement des Communautés et des Régions, par J. Claeys et H. Famerée.
- Cahier n° 4 :** L'effet « boule de neige » des charges d'intérêts de la dette publique, par J. Claeys et H. Famerée.
- Cahier n° 5 :** Evolution des résultats et de la structure financière des entreprises en 1988, par M. Asseau et Ph. Quintin.
- Cahier n° 6 :** Volume et structure des marchés des changes en Belgique et à l'étranger, par P. Demarsin.
- Cahier n° 7 :** Parts de marché des producteurs de l'UEBL sur les marchés extérieurs et intérieur, par A. Nyssens et Gh. Pouillet.
- Cahier n° 8 :** Evolution des résultats et de la structure financière des entreprises en 1989, par Ph. Quintin et P. Tellier.
- Cahier n° 9 :** Incidence de la réduction du taux du précompte mobilier sur les marchés financiers et sur les finances publiques, par J. Claeys, M. Druant, D. Gosset, A. Mulkay, C. Rigo et Th. Timmermans.
- Cahier n° 10 :** Evolution des résultats et de la structure financière des entreprises en 1991, par Ph. Quintin et P. Van Overwalle.
- Cahier n° 11 :** Volume et structure du marché des changes en Belgique, par G. Van Craenenbroeck et N. Vandecan.

BIBLIOGRAPHIE RELATIVE AUX QUESTIONS ECONOMIQUES ET FINANCIERES INTERESSANT LA BELGIQUE

Le lecteur trouvera ci-après une bibliographie qui fait suite à celle qui a été publiée dans le Bulletin précédent. La présentation a été quelque peu modifiée depuis le numéro de janvier 1993. Les ouvrages et articles retenus sont classés par ordre alphabétique des vedettes principales. Dans la plupart des cas, les numéros ISBN pour les livres et ISSN pour les revues ont été ajoutés. Chaque livre porte une cote de rangement qui, dans sa partie numérique, correspond au plan abrégé de la classification décimale en usage à la Banque Nationale. Les articles portent l'indication de la cote de rangement du périodique qui les contient. Une version abrégée du plan de classification décimale a été publiée dans le numéro de janvier 1974 et peut être obtenue sur simple demande au Service de la Documentation de la Banque Nationale de Belgique, boulevard de Berlaimont 14, 1000 Bruxelles. La version complète du plan, de même que les ouvrages et articles cités, peuvent être consultés à la Bibliothèque scientifique de la Banque.

Il est rappelé que cette bibliographie ne reprend pas les rapports annuels d'institutions ni les sources statistiques.

*
**

AGELL, Jonas

Does debt management matter? / AGELL, Jonas; PERSSON, Mats; FRIEDMAN, Benjamin M. Oxford : Clarendon Press, 1992. - VIII+155 p. (FIEF Studies in Labour Markets and Economic Policy) ISBN 0-19-828361-X

BANKING REVIEW

Vooruitzichten voor de ecu, 1991. - N° 2, november 1991, p. 20-22. (BANKING REVIEW; 1)

DE 29

331.10 BOES

ANDERSON, Kym

From imperial to regional trade preferences : its effect on Europe's intra- and extra-regional trade / ANDERSON, Kym; NORHEIM, Hege., 1993. - N° 1, 1993, p. 78-102. (WELTWIRTSCHAFTLICHES ARCHIV, ISSN 0043-2636; 129)

BOESCHOTEN, Willem C.

Hoofdlijnen van de economische geschiedenis van Nederland, 1900-1990 / BOESCHOTEN, Willem C. Amsterdam : Nederlands Instituut voor het Bank- en Effectenbedrijf, 1992. - 112 p. (NIBE Katern; 22) ISBN 90-72122-96-8

FR 51D

FR 51A

BÉNASSY, Agnès

Taux de change : les sept ans du G7 / BÉNASSY, Agnès; PISANI-FERRY, Jean., 1993. - N° 112, avril 1993, 4 p. (LA LETTRE DU CEPII, ISSN 0243-1947; 1993)

BOUGHTON, James M.

Le franc CFA : zone de fragile stabilité en Afrique / BOUGHTON, James M., 1993. - N° 2322, 21 avril 1993, p. 28-31. (PROBLEMES ECONOMIQUES, ISSN 0032-9304; 1993)

GB 43

US 29E

BAGLIANO, Fabio C.

Do anticipated tax changes matter? Further evidence from the United Kingdom / BAGLIANO, Fabio C., 1993. - N° 123, March 1993, 43 p. (CENTRE FOR ECONOMIC PERFORMANCE - DISCUSSION PAPER; 1993)

BOWLES, Samuel

The revenge of homo economicus : contested exchange and the revival of political economy / BOWLES, Samuel; GINTIS, Herbert., 1993. - N° 1, Winter 1993, p. 83-102. (JOURNAL OF ECONOMIC PERSPECTIVES, ISSN 0895-3309; 7)

BULLETIN FINANCIER - BBL

L'économie américaine : un nouveau pilote, 1993. - N° 2268, mars 1993, 9 p.
(*BULLETIN FINANCIER - BBL, ISSN 0771-6273; 66*)

CRETTEZ, Bertrand

Economically rational expectations equilibrium / CRETTEZ, Bertrand; MICHEL, Philippe., 1992. - N° 2, October 1992, p. 203-206.
(*ECONOMICS LETTERS, ISSN 0165-1765; 40*)

BE 33

331.16 DEJA

BULLETIN HEBDOMADAIRE - KREDIETBANK

Profil économique de l'Europe, 1993. - N° 14, 23 avril 1993, 11 p.
(*BULLETIN HEBDOMADAIRE - KREDIETBANK, ISSN 0772-330X; 48*)

de JAGER, J.L.

De bank van de gulden : organisatie en personeel van de Nederlandsche Bank, 1814-1989 / de JAGER, J.L. Amsterdam : De Nederlandsche Bank, 1989. - 235 p.

GB 15

37 DOIN

BÖS, Dieter

Privatization in Europe : a comparison of approaches / BÖS, Dieter., 1993. - N° 1, Spring 1993, p. 95-111.
(*OXFORD REVIEW OF ECONOMIC POLICY, ISSN 0266-903X; 9*)

Doing

Doing business in the United States
New York : Price Waterhouse, 1992. - 321 p.
(*Information Guide*)

333.10 CONS

IT 11

CONSEIL ECONOMIQUE ET SOCIAL

La modernisation des moyens de paiement / CONSEIL ECONOMIQUE ET SOCIAL.
Paris : Direction des Journaux Officiels, 1992. - 107 p.
Séances des 13 et 14 octobre 1992.
ISBN 2-11-073392-6

ECU NEWSLETTER

The ECU as the clearing currency for Central and Eastern Europe, 1992. - N° 42, December 1992, p. 11-15.
(*ECU NEWSLETTER; 1992*)

EDWARDS, Sebastián

Exchange rates as nominal anchors / EDWARDS, Sebastián., 1993. - N° 1, 1993, p. 1-32.

(WELTWIRTSCHAFTLICHES ARCHIV, ISSN 0043-2636; 129)

GAUGAIN, Marc

Comprendre la presse financière : guide de lecture des informations financières / GAUGAIN, Marc; SAUVEE-CRAMBERT, Roselyne.

Paris : Nathan, 1992. - 223 p.

(Nathan Entreprise)

ISBN 2-09-176302-0

EEC 24

338.3 GEOR

ENERGIE EN EUROPE - ENERGY IN EUROPE

The energy consequences of the proposed carbon/energy tax, 1993. - February 1993, SUP, p. 1-22.

(ENERGIE EN EUROPE - ENERGY IN EUROPE; 1993)

GEORGE, Kenneth D.

Industrial organisation : competition, growth and structural change / GEORGE, Kenneth D.; JOLL, Caroline; LYNK, E.L. - 4th edit.

London : Routledge, 1991. - XXII + 455 p.

ISBN 0-415-07850-4

NL 39A

339.1 GIBS

ERKENS, H.

Welvaartverschillen tussen huishoudens naar leeftijd van het hoofd, 1990 / ERKENS, H., 1993. - Maart 1993, p. 11-13.

(C.B.S.-SOCIAAL-ECONOMISCHE MAANDSTATISTIEK, ISSN 0168-549X; 10)

GIBSON, Heather D.

Financial crises and the international debt problem / GIBSON, Heather D.; OPPENHEIMER, Peter M. Oxford : Institute of Economics and Statistics, 1992. - 28 p.

(Oxford Applied Economics Discussion Paper Series; 135)

334 EURO

340.10 GIJS

Euro-politics

Euro-politics : institutions and policymaking in the New European Community / Edit. by Alberta M. SBRAGIA. Washington : Brookings Institution, 1992. - XI + 303 p.

ISBN 0-8157-7723-X

GIJSSELS, Jan

Recht, ruim bekeken : tien thema's voor lessen over het rechtssysteem / GIJSSELS, Jan.

Antwerpen : Kluwer Rechtswetenschappen, 1991. - XVII + 344 p.

ISBN 90-6321-724-2

GIOVANNINI, Alberto

Central banking in a monetary union : reflections on the proposed statute of the European Central Bank / GIOVANNINI, Alberto.

London : Centre for Economic Policy Research, 1992. - 37 p.

(*CEPR Occasional Paper*; 9)

HENRY, Claude

Public service and competition in the European Community approach to communications networks / HENRY, Claude., 1993. - N° 1, Spring 1993, p. 45-66.

(*OXFORD REVIEW OF ECONOMIC POLICY*, ISSN 0266-903X; 9)

338.78 GREF

US 31A

GREFFE, Xavier

Sociétés postindustrielles et redéveloppement / GREFFE, Xavier.

Paris : Hachette, 1992. - 304 p.

(*Pluriel*)

ISBN 2-01-019985-5

HUNTER, William C.

Banking reform and the transition to a market economy in Bulgaria : problems and prospects / HUNTER, William C., 1993. - N° 1, January-February 1993, p. 15-22.

(*FEDERAL RESERVE BANK OF ATLANTA - ECONOMIC REVIEW*, ISSN 0732-1813; 78)

FR 58

NL 10

GUYOMARD, Hervé

La réforme de la PAC : une révolution ou un grand pas dans la bonne direction? / GUYOMARD, Hervé; MAHÉ, Louis Pascal., 1993. - N° 366, mars 1993, p. 222-236.

(*REVUE DU MARCHE COMMUN*, ISSN 0035-2616; 1993)

JANSWEIJER, R.M.A.

Babyboomers met pensioen / JANSWEIJER, R.M.A., 1993. - N° 3907, 21 april 1993, p. 352-356.

(*ECONOMISCH STATISTISCHE BERICHTEN*, ISSN 0013-0583; 78)

331.0 HANS

334 KEY

HANSEN, Lars Peter

Rational expectations econometrics / HANSEN, Lars Peter; SARGENT, Thomas J.

Boulder, Colorado : Westview Press, 1991. - IX+293 p.

(*Underground Classics in Economics*).

ISBN 0-8133-7800-1

KEY, Sydney J.

Deposit-protection schemes : issues for a EC directive / KEY, Sydney J.

Brussels : Centre for European Policy Studies, 1992. - 46 p.

(*CEPS Research Report*; 11)

ISBN 92-9079-150-0

KLOMPMAKER, Michel

Les grandes entreprises à la découverte du factoring / KLOMPMAKER, Michel., 1992. - N° 1, mars 1993, p. 24-28.

(*BANKING REVIEW*; 2)

LUSSER, Markus

Die Regionalbanken und die Schweizerische Nationalbank - eine Standortbestimmung / LUSSER, Markus., 1993. - N° 1, März 1993, p. 63-72.

(*MONNAIE ET CONJONCTURE - GELD, WÄHRUNG UND KONJUNKTUR*; 11)

IBRD 6

IT 4B

KUCZYNSKI, Pedro-Pablo

International capital flows to Latin America : what is the promise? / KUCZYNSKI, Pedro-Pablo., 1992. - SUP, 1992, p. 323-336.

(*THE WORLD BANK ECONOMIC REVIEW, ISSN 1014-7268*; 1992)

MASTROPASQUA, Cristina

Industrial countries' protectionism with respect to Eastern Europe : the impact of the association agreement concluded with the EC on the exports of Poland, Czechoslovakia and Hungary / MASTROPASQUA, Cristina; ROLLI, Valeria., 1993. - N° 188, gennaio 1993, 44 p.

(*BANCA D'ITALIA - TEMI DI DISCUSSIONE*; 1993)

334 LAUR

338.3 NEWD

LAURETTE, Philippe

La construction européenne / LAURETTE, Philippe. Paris : Syros, 1992. - 134 p.

(*Alternatives économiques*)

ISBN 2-86738-796-5

New

New directions in development economics / Edit. by Amitava Krishna DUTT & Kenneth P. JAMESON. Aldershot, Hants : Edward Elgar, 1991. - XVI+191 p.

ISBN 1-85278-535-7

333.7 LLEW

BE 183A

LLEWELLYN, David T.

Competition or credit controls? / LLEWELLYN, David T.; HOLMES, Mark.

London : Institute of Economic Affairs, 1991. - 103 p.

ISBN 0-255-36300-1

NEY, Alain

La réforme de la fiscalité de l'épargne à long terme : un chef d'œuvre d'embrouillamini / NEY, Alain., 1993. - N° 3, mars 1993, p. 199-219.

(*COMPTABILITÉ ET FISCALITÉ PRATIQUES*; 1993)

ORGANISATION DE COOPÉRATION ET DE DÉVELOPPEMENT ÉCONOMIQUES

La réforme des systèmes de santé : analyse comparée de sept pays de l'OCDE / ORGANISATION DE COOPÉRATION ET DE DÉVELOPPEMENT ÉCONOMIQUES. Paris : OCDE, 1992. - 165 p.

(*Etudes de Politique de Santé*; 2)

ISBN 92-64-23791-7

PROBLEMES ECONOMIQUES

L'introduction de la nouvelle gamme de billets de banque en Allemagne, 1993. - N° 2322, 21 avril 1993, p. 23-27.

(*PROBLEMES ECONOMIQUES*, ISSN 0032-9304; 1993)

FR 21

IIS 2

PAURICHE, Patrick

Les parités de pouvoir d'achat / PAURICHE, Patrick., 1992. - N° 64, décembre 1992, p. 15-22.

(*COURRIER DES STATISTIQUES*, ISSN 051-9514*; 1992)

REVUE INTERNATIONALE DE STATISTIQUE - INTERNATIONAL STATISTICAL REVIEW

Special issue on statistics in industry, 1993. - N° 1, April 1993, 201 p.

(*REVUE INTERNATIONALE DE STATISTIQUE - INTERNATIONAL STATISTICAL REVIEW*, ISSN 0306-7734; 61)

333.10 PAYM

BE 148A

Payment

Payment systems : strategic choices for the future / HITACHI RESEARCH INSTITUTE; Edit. by Asahiko ISOBE et al.

Lake Forest, Ill. : F.I.A. Financial Publishing Co., 1993. - VI+231 p.

REVUE INTERNATIONALE DES SCIENCES ADMINISTRATIVES

La productivité du secteur public, 1993. - N° 1, mars 1993, p. 1-222.

(*REVUE INTERNATIONALE DES SCIENCES ADMINISTRATIVES*, ISSN 0163-4437; 59)

FR 51A

DE 29

PLIHON, Dominique

Convergence des politiques monétaires et globalisation financière / PLIHON, Dominique., 1993. - N° 2322, 21 avril 1993, p. 5-11.

(*PROBLÈMES ÉCONOMIQUES*, ISSN 0032-9304; 1993)

SHIELLS, Clinton R.

Modeling a North American free trade area : estimation of flexible functional forms / SHIELLS, Clinton R.; ROLAND-HOLST, David W.; REINERT, Kenneth A., 1993. - N° 1, 1993, p. 55-77.

(*WELTWIRTSCHAFTLICHES ARCHIV*, ISSN 0043-2636; 129)

STEMITSIOTIS, Loukas

Taux de change de référence et système monétaire international / STEMITSIOTIS, Loukas.

Paris : Economica, 1992. - XXIV+243 p.

(*Approfondissement de la Connaissance économique*)

ISBN 2-7178-2241-0

WAUTERS, Edward

Nouveautés financières en Belgique / WAUTERS, Edward., 1993. - N° 15, 30 avril 1993, p. 1-6.

(*BULLETIN HEBDOMADAIRE - KREDIETBANK, ISSN 0772-330X; 48*)

CH 17

US 55

THALMANN, Philippe

How expensive is appropriate housing? / THALMANN, Philippe., 1993. - N° 1, March 1993, p. 23-38.

(*SCHWEIZERISCHE ZEITSCHRIFT FÜR VOLKSWIRTSCHAFT UND STATISTIK - REVUE SUISSE D'ÉCONOMIE POLITIQUE ET DE STATISTIQUE, ISSN 0303-9692; 129*)

YAMAGUCHI, Mitsuo

Payment system strategies for the 21st century / YAMAGUCHI, Mitsuo., 1993. - N° 1, January-February 1993, p. 8-13.

(*THE WORLD OF BANKING; 12*)

330.5 TIRA

TIRASPOLSKY, Anita

Economies de l'Est en transition : critères de comparaison / TIRASPOLSKY, Anita; WILD, Gérard.

Paris : Masson, 1992. - 122 p.

(*Travaux et Recherches de l'IFRI*)

ISBN 2-225-84041-5

050 UNIT

U.S. DEPARTMENT OF COMMERCE

Foreign direct investment in the United States : review and analysis of current developments / U.S. DEPARTMENT OF COMMERCE.

Washington : U.S. Department of Commerce, 1991. - III+103 p.

Prix de l'abonnement annuel	{ Belgique : BEF 500 (à majorer de 6 p.c. de TVA). Luxembourg : BEF 500*. Pays membres de la CEE : BEF 750* (frais d'expédition inclus). Autres pays : voie normale : BEF 750. voie aérienne : BEF 1.550.
Prix du numéro séparé	{ Belgique : BEF 50 (à majorer de 6 p.c. de TVA). Luxembourg : BEF 50*. Pays membres de la CEE : BEF 75* (frais d'expédition inclus). Autres pays : voie normale : BEF 75. voie aérienne : BEF 155.

* A majorer de 6 p.c. de TVA si le numéro de TVA n'est pas communiqué.

Paiement par virement ou versement au compte 100-0123913-78 « VAP — Recettes à ventiler — Service Documentation », ouvert dans nos livres, en précisant si l'on désire recevoir l'édition française ou néerlandaise.
