



TIJDSCHRIFT

VAN DE

NATIONALE BANK VAN BELGIE

Verschijnt maandelijks

LXIX^e jaargang, nr. 4
April 1994

INHOUD

| | |
|---|------------|
| Statistieken | 1 |
| Economische wetgeving | 199 |
| Lijst van de verschenen « Studienota's » | 205 |
| Literatuur in verband met de economische en financiële aangelegenheden die van belang zijn voor België | 207 |

De getekende artikels geven de opvattingen weer van de schrijver en zijn niet bindend voor de Bank.

De opvattingen uitgedrukt in de niet-getekende artikels dragen de goedkeuring weg van het Directiecomité van de Bank.

Overneming van uittreksels uit het *Tijdschrift* is toegestaan, op voorwaarde dat de bron wordt vermeld.

STATISTIEKEN

ECONOMISCHE WETGEVING

LIJST VAN DE VERSCHENEN « STUDIENOTA'S »

LITERATUUR IN VERBAND MET
DE ECONOMISCHE EN FINANCIËLE AANGELEGENHEDEN
DIE VAN BELANG ZIJN VOOR BELGIE

STATISTIEKEN

INHOUD

| | Nummers van de tabellen | Nummers van de tabellen |
|--|----------------------------|----------------------------|
| I. — Nationale rekeningen en conjunctuurtests. | | |
| 1. Verdeling van het nationaal produkt over de produktiefactoren | I - 1 | |
| 2. Bruto toegevoegde waarde, tegen marktprijzen, per activiteitsklasse | I - 2 | |
| 3. Besteding van het nationaal produkt : | | |
| a) Ramingen in werkelijke prijzen | I - 3a | |
| b) Ramingen in prijzen van 1985 | I - 3b | |
| 4. Conjunctuurtests : | | |
| a) Getalwaarde van de synthetische curven | I - 4a | |
| b) Verwerkende nijverheid : | | |
| — getalwaarde van de synthetische curve en van haar componenten | I - 4b.1 | |
| — brutoresultaten per sector | I - 4b.2 | |
| — getalwaarde van de regionale synthetische curven en van hun componenten | I - 4b.3 | |
| — brutoresultaten per gewest | I - 4b.4 | |
| c) Bouwnijverheid : | | |
| — getalwaarde van de synthetische curve en van haar componenten | I - 4c.1 | |
| — brutoresultaten per sector | I - 4c.3 | |
| d) Handel : | | |
| — getalwaarde van de synthetische curve en van haar componenten | I - 4d | |
| 5. Investerings in vaste kapitaalgoederen in de verwerkende nijverheid | I - 5 | |
| II. — Bevolking, werkgelegenheid, werkloosheid. | | |
| 1. Bevolking, vraag naar en aanbod van arbeidsplaatsen | II - 1 | |
| 2. Werkloosheid en openstaande betrekkingen | II - 2 | |
| III. — Landbouw en visserij. | | |
| 1. Landbouw | III - 1 | |
| 2. Zeevisserij | III - 2 | |
| IV. — Nijverheid. | | |
| 1. Industriële produktie | IV - 1 | |
| 2. Produktie van de verwerkende industrie — Indeling naar de bedrijfstak | IV - 2 | |
| 3. Energie | IV - 3 | |
| 4. Metaal | IV - 4 | |
| 5. Bouwnijverheid | IV - 5 | |
| 6. Industriële produktie der EEG-landen | IV - 6 | |
| V. — Diensten. | | |
| 1. Vervoer : | | |
| a) Activiteit van de NMBS en de SABENA | V - 1a | |
| b) Zeevaart | V - 1b | |
| c) Binnenscheepvaart | V - 1c | |
| 2. Toerisme — Overnachtingen van toeristen in België | V - 2 | |
| 3. Binnenlandse handel : | | |
| a) Verkoop van de detailhandel | V - 3a | |
| 4. Verrekenkamers : | | |
| a) Aantal verrichtingen | V - 4a | |
| b) Bedrag van de verrichtingen | V - 4b | |
| VI. — Inkomens. | | |
| 1. Bezoldigingen van de werknemers | VI - 1 | |
| 2. Gemiddelde brutobezoldigingen van de werknemers in de nijverheid | VI - 2 | |
| VII. — Prijsindexcijfers. | | |
| 1. Grondstoffen | VII - 1 | |
| 2. a) Indexcijfer der produktie- en invoerprijzen en zijn bestanddelen | VII - 2a | |
| b) Indexcijfers der industriële produktieprijzen | VII - 2b | |
| 3. Consumptieprijzen in België : | | |
| a) Indeling in 4 groepen | VII - 3a | |
| b) Indeling volgens het Bureau voor de Statistiek der Europese Gemeenschappen | VII - 3b | |
| VIII. — Buitenlandse handel van de BLEU. | | |
| 1. Algemene tabel | VIII - 1 | |
| 2. Uitvoer van de BLEU : Indeling volgens secties van de type-classificatie van de internationale handel : | | |
| a) Miljarden franken | VIII - 2a | |
| b) Indexcijfers van de gemiddelde waarden per eenheid | VIII - 2b | |
| c) Hoeveelheidsindexcijfers | VIII - 2c | |
| 3. Invoer van de BLEU : Indeling volgens secties van de type-classificatie voor de internationale handel : | | |
| a) Miljarden franken | VIII - 3a | |
| b) Indexcijfers van de gemiddelde waarden per eenheid | VIII - 3b | |
| c) Hoeveelheidsindexcijfers | VIII - 3c | |
| 4. Indeling naar het gebruik der produkten : | | |
| a) Miljarden franken | VIII - 4a | |
| b) Indexcijfers van de gemiddelde waarden per eenheid | VIII - 4b | |
| c) Hoeveelheidsindexcijfers | VIII - 4c | |
| 5. Geografische spreiding van de buitenlandse handel van de BLEU | VIII - 5 | |
| IX. — Betalingsbalans van de BLEU. | | |
| 1-2-3. Balans op transactiebasis : | | |
| — Jaarcijfers | IX - 1 | |
| — Saldi per kwartaal | IX - 2 | |
| — Ontvangsten en uitgaven per kwartaal | IX - 3 | |
| 4. Balans op kasbasis | IX - 4 | |
| 5. Verrichtingen met het buitenland, verrichtingen in buitenlandse valuta's van de ingezetenen met de Belgische en Luxemburgse kredietinstellingen en deviezenverrichtingen op termijn | IX - 5 | |
| 6. Voor de betaling van in- en uitvoer gebruikte valuta's | IX - 6 | |
| X. — Valutamarkt. | | |
| 1. Indicatieve valutakoersen : | | |
| a) EEG-landen | X - 1a | |
| b) Andere dan EEG-landen | X - 1b | |
| 2. Europees Monetair Stelsel : | | |
| a) Spilkoersen van de Ecu, bilaterale spilkoersen en koersen waarop interventie verplicht is gesteld | X - 2a | |
| b) Agio of disagio van de verschillende munten t.o.v. de Belgische frank | X - 2b | |
| c) Afwijkingsindicatoren | X - 2c | |
| d) Samenstelling en relatieve gewichten van de Ecu; afwijkingsintervallen | X - 2d | |
| 3. Effectieve wisselkoersen | X - 3 | |
| XI. — Overheidsfinanciën. | | |
| 1. Officiële schuld van de Schatkist | XI - 1 | |
| 2. Nominale verandering van de officiële schuld en netto te financieren saldo van de Schatkist | XI - 2 | |
| 3. Samenstelling van het netto te financieren saldo van de Schatkist | XI - 3 | |
| 4. Indeling van de ontvangsten van de nationale overheid, de gemeenschappen en de gewesten | XI - 4 | |
| 5. Netto financieel tekort of overschot van de subsectoren en van de gezamenlijke overheid | XI - 5 | |
| 6. Nieuwe verplichtingen en vorming van financiële activa door de overheid | XI - 6 | |
| 7. Financiële activa in het bezit van de overheid | XI - 7 | |
| 8. Uitstaande bedragen van de schulden en financiële activa van de overheid | XI - 8 | |
| XII. — Globalisaties van de jaarrekeningen van de niet-financiële ondernemingen. | | |
| 1. Geheel van de niet-financiële ondernemingen | | |
| a) Globalisatie van de balansen na winstverdeling .. | XII - 1a | |
| b) Globalisatie van de resultatenstromen | | |
| 1. Volledige en verkorte schema's | XII - 1b.1 | |
| 2. Volledige schema's | XII - 1b.2 | |
| c) Globalisatie van de investeringsstromen | XII - 1c | |
| d) Ratio's berekend op basis van de globalisaties van jaarrekeningen | XII - 1d | |
| 2. Verwerkende nijverheid | | |
| a) Globalisatie van de balansen na winstverdeling .. | XII - 2a | |
| b) Globalisatie van de resultatenstromen | | |
| 1. Volledige en verkorte schema's | XII - 2b.1 | |
| 2. Volledige schema's | XII - 2b.2 | |
| c) Globalisatie van de investeringsstromen | XII - 2c | |
| d) Ratio's berekend op basis van de globalisaties van jaarrekeningen | XII - 2d | |
| 3. Handel | | |
| a) Globalisatie van de balansen na winstverdeling .. | XII - 3a | |
| b) Globalisatie van de resultatenstromen | | |
| 1. Volledige en verkorte schema's | XII - 3b.1 | |
| 2. Volledige schema's | XII - 3b.2 | |
| c) Globalisatie van de investeringsstromen | XII - 3c | |
| d) Ratio's berekend op basis van de globalisaties van jaarrekeningen | XII - 3d | |

| | | | |
|--|--------------|--|--|
| 4. Particuliere niet-financiële diensten | | | |
| a) Globalisatie van de balansen na winstverdeling .. | XII - 4a | | |
| b) Globalisatie van de resultatenstromen | | | |
| 1. Volledige en verkorte schema's | XII - 4b.1 | | |
| 2. Volledige schema's | XII - 4b.2 | | |
| c) Globalisatie van de investeringsstromen | XII - 4c | | |
| d) Ratio's berekend op basis van de globalisaties van jaarrekeningen | XII - 4d | | |
| XIII. — Financiële rekeningen. | | | |
| 1. Middenstromen per sector | XIII - 1 | | |
| 2. Wijzigingen in de vorderingen en verplichtingen in 1991 - synthese | XIII - 2 | | |
| 3. Wijzigingen in 1991, in de vorderingen en verplichtingen binnen de Belgische economie | XIII - 3 | | |
| XIV. — Financiële instellingen. | | | |
| 1. a) Balansen van de Nationale Bank van België | XIV - 1a | | |
| b) Weekstaten van de Nationale Bank van België .. | XIV - 1b | | |
| 2. Netto goud- en deviezenreserves à contant van de Nationale Bank van België | XIV - 2 | | |
| 3. Algemene staat der Banken | XIV - 3 | | |
| 4. Algemene staat der spaarbanken en der ondernemingen onderworpen aan hoofdstuk I van de wet van 10 juni 1964 | XIV - 4a,b,c | | |
| 5. a) Algemene Spaar- en Lijfrentekas - Bank | XIV - 5a | | |
| b) Algemene Spaar- en Lijfrentekas - Verzekeringen | XIV - 5b | | |
| 6. Nationale Maatschappij voor Krediet aan de Nijverheid | XIV - 6 | | |
| 7. Gemeentekrediet van België | XIV - 7 | | |
| 8. Verplichtingen in postrekening | XIV - 8 | | |
| 9. Rentenfonds | XIV - 9 | | |
| 10. Levensverzekeringsmaatschappijen | XIV - 10 | | |
| 11. Gezamenlijke betalingen door middel van direct opeisbare bankdeposito's in Belgische franken en van tegoeden in postrekening | XIV - 11 | | |
| XV. — Financiële activa. | | | |
| 1. Monetaire aggregaten | XV - 1 | | |
| 2. Opsplitsing van M1 | XV - 2 | | |
| 3. Financiële activa in het bezit van de vennootschappen en particulieren | XV - 3 | | |
| 4. Financiële activa in het bezit van de vennootschappen en particulieren. — Niet-monetaire activa voor ten hoogste een jaar : | | | |
| a) Veranderingen | XV - 4a | | |
| b) Uitstaande bedragen bij de nationale financiële instellingen | XV - 4b | | |
| 5. Financiële activa in het bezit van de vennootschappen en particulieren. Activa voor meer dan een jaar | XV - 5 | | |
| 6. Financiële activa in het bezit van de vennootschappen en particulieren. Activa in Belgische frank en buitenlandse valuta's bij de nationale financiële instellingen : | | | |
| a) Veranderingen | XV - 6a | | |
| b) Uitstaande bedragen | XV - 6b | | |
| XVI. — Verplichtingen van de particulieren, de vennootschappen en de eenmanszaken. | | | |
| 1. Verplichtingen van de particulieren, de vennootschappen en de eenmanszaken | XVI - 1 | | |
| 2. Verplichtingen van de particulieren, de vennootschappen en de eenmanszaken bij de nationale financiële instellingen : | | | |
| a) Veranderingen in miljarden franken | XVI - 2a | | |
| b) Uitstaande bedragen in miljarden franken | XVI - 2b | | |
| 3. Verplichtingen overwegend door de particulieren aangegaan — Indeling naar crediteur : | | | |
| a) Veranderingen in miljarden franken | XVI - 3a | | |
| b) Uitstaande bedragen in miljarden franken | XVI - 3b | | |
| 4. Verkopen op afbetaling, persoonlijke leningen, bank- en kredietkaarten : | | | |
| 1) Algemene resultaten | XVI - 4.1 | | |
| 2) Achterstallige contracten | XVI - 4.2 | | |
| 5. Hypothecaire kredietaanvragen en hypotheekinschrijvingen : | | | |
| 1) Aanvragen van hypothecair krediet voor de financiering van de huisvesting, ingediend bij de belangrijkste Belgische financiële instellingen | XVI - 5.1 | | |
| 2) Hypotheekinschrijvingen | XVI - 5.2 | | |
| 5. Verplichtingen van de vennootschappen en de eenmanszaken bij de nationale financiële instellingen : | | | |
| a) Veranderingen in miljarden franken | XVI - 6a | | |
| b) Uitstaande bedragen in miljarden franken | XVI - 6b | | |
| 7. Verplichtingen van de vennootschappen en de eenmanszaken bij de banken : | | | |
| a) Veranderingen in miljarden franken | XVI - 7a | | |
| b) Uitstaande bedragen in miljarden franken | XVI - 7b | | |
| 8. Verplichtingen van de vennootschappen en de eenmanszaken bij de spaarbanken en de ondernemingen waarop hoofdstuk I van de wet van 10 juni 1964 van toepassing is : | | | |
| a) Veranderingen in miljarden franken | XVI - 8a | | |
| b) Uitstaande bedragen in miljarden franken | XVI - 8b | | |
| 9. Verplichtingen van de vennootschappen en de eenmanszaken bij de kredietinstellingen van de overheidssector. | | | |
| a) Veranderingen in miljarden franken | XVI - 9a | | |
| b) Uitstaande bedragen in miljarden franken | XVI - 9b | | |
| 10. Verplichtingen van de vennootschappen tegenover het buitenland | XVI - 10 | | |
| 11. Disconto-, voorschotten- en acceptkredieten bij hun oorsprong verleend door de banken, de Algemene Spaar- en Lijfrentekas, de Nationale Maatschappij voor Krediet aan de Nijverheid en de Nationale Kas voor Beroepskrediet aan de bedrijven en de particulieren en aan het buitenland : | | | |
| 1) Kredieten van een miljoen frank of meer waarvan de begunstigde een Belgische ingezetene is | XVI - 11.1 | | |
| 2) Kredieten van een miljoen frank of meer waarvan de begunstigde een niet-ingezetene is | XVI - 11.2 | | |
| XVII. — Kapitaalmarkt. | | | |
| 1. Obligaties in Belgische franken voor meer dan een jaar, uitgegeven door de overheid | XVII - 1 | | |
| 2. Obligaties en kasbons in Belgische franken voor meer dan een jaar per emissiesector | XVII - 2 | | |
| 3. Obligaties en kasbons in Belgische franken voor meer dan een jaar : netto-uitgiften en -verwervingen door de particulieren en de vennootschappen. | XVII - 3 | | |
| 4. Obligaties en kasbons in Belgische franken voor meer dan een jaar : indeling naar emissie- en houdersectoren | XVII - 4 | | |
| 5. Houderschap van de gedematerialiseerde lineaire obligaties. | XVII - 5 | | |
| 6. Openbare uitgiften, door de overheidssector, van in Belgische franken luidende obligaties voor meer dan een jaar. | XVII - 6 | | |
| 7. Aanbestedingen van lineaire obligaties | XVII - 7 | | |
| 8. Uitgiften van aandelen | XVII - 8 | | |
| 9. Beursactiviteit | XVII - 9 | | |
| 10. Openbare uitgiften, in België, van deelbewijzen of aandelen van instellingen voor collectieve belegging | XVII - 10 | | |
| 11. Aantal en inventariswaarde van de instellingen voor collectieve belegging naar Belgisch recht | XVII - 11 | | |
| XVIII. — Geldmarkt. | | | |
| 1. Uitwerking van de geldmarkttransacties van de Nationale Bank van België | XVIII - 1 | | |
| 2. Geldmarktbeleid van de Nationale Bank van België | XVIII - 2 | | |
| 3. Individuele kredietlijnen van de financiële instellingen bij de Nationale Bank van België ter dekking van hun einddagtekorten | XVIII - 3 | | |
| 4. Plafonds voor de mobilisering van handelspapier door de kredietinstellingen bij de Nationale Bank van België | XVIII - 4 | | |
| 5. Aanbestedingen van kredieten door de Nationale Bank van België | XVIII - 5 | | |
| 6. a) Uitgifte van driemaands schatkistcertificaten | XVIII - 6a | | |
| b) Uitgifte van zesmaands schatkistcertificaten | XVIII - 6b | | |
| c) Uitgifte van twaalfmaands schatkistcertificaten | XVIII - 6c | | |
| 7. Transacties op de secundaire markt van gedematerialiseerde effecten opgetekend door het effectenclearringstelsel van de Nationale Bank van België | XVIII - 7 | | |
| 8. Houderschap van de gedematerialiseerde schatkistcertificaten | XVIII - 8 | | |

XIX. — Rentetarieven.

| | |
|--|---------|
| 1. Rentetarieven van de Nationale Bank van België en van het Herdiscontering- en Waarborginstituut | XIX - 1 |
| 2. Referentietarieven van de secundaire markt voor schatkistcertificaten | XIX - 2 |
| 3. Rentetarieven op de interbankenmarkt | XIX - 3 |
| 4. Debetrentetarieven van de Belgische financiële instellingen | XIX - 4 |
| 5. Creditrentetarieven van de Belgische financiële instellingen | XIX - 5 |
| 6. Rendementspercentages op lange termijn op de secundaire markt van obligaties van de overheidssector | XIX - 6 |
| 7. Rente op driemaands Euro-deposito's | XIX - 7 |
| 8. Bruto-rendementen op lange termijn op de secundaire markt : internationale vergelijking | XIX - 8 |

XX. — Buitenlandse circulatiebanken.

| | |
|-----------------------|--------|
| 1. Discontovoet | XX - 1 |
|-----------------------|--------|

GRAFIEKEN.

| | |
|---|----------|
| BNP berekend door ontleding van de bestedingen | I - 3 |
| Conjunctuurtests | I - 4 |
| Synthetische curven bouwnijverheid | I - 4c.2 |
| Industriële produktie | IV - 1 |
| Industriële produktie der landen van de Europese Economische Gemeenschap | IV - 6 |
| Bezoldigingen van de werknemers - Gemiddeld brutoloon per gewerkt uur | VI - 1 |
| Gezamenlijke betalingen door middel van direct opeisbare bankdeposito's in Belgische franken en van de tegoeden in postrekening | XIV - 11 |

VOORNAAMSTE GEBRUIKTE AFKORTINGEN

| | | |
|------|--------------------------------------|--|
| BLEU | ASLK | Algemene Spaar- en Lijfrentekas. |
| | BPC | Belgisch-Luxemburgse Economische Unie. |
| | BTW | Bestuur der Postchecks. |
| | CBHK | Belasting op de Toegevoegde Waarde. |
| EEG | | Centraal Bureau voor Hypothecair Krediet. |
| | | Europese Economische Gemeenschap. |
| EFMS | | Europees Fonds voor Monetaire Samenwerking. |
| | | Organisatie voor Economische Samenwerking en Ontwikkeling. |
| OESO | | Herdiscontering- en Waarborginstituut. |
| | | Internationaal Monetair Fonds. |
| IMF | HWI | International Monetair Fonds. |
| | | Universiteit Catholique de Louvain - Institut de Recherches Economiques. |
| OVN | IRES | Ministerie van Economische Zaken. |
| | MEZ | Nationale Bank van België. |
| | NBB | Nationaal Instituut voor Landbouwkrediet. |
| | NILK | Nationaal Instituut voor de Statistiek. |
| | NIS | Nationale Kas voor Beroepskrediet. |
| | NKBK | Nationale Maatschappij der Belgische Spoorwegen. |
| | NMBS | Nationale Maatschappij voor de Huisvesting. |
| | NMH | Nationale Maatschappij voor Krediet aan de Nijverheid. |
| | NMKN | Organisatie der Verenigde Naties. |
| | | Regie van Telegrafie en Telefonie. |
| | Rijksdienst voor Arbeidsvoorziening. | |
| | SABENA | Belgische Naamloze Vennootschap tot Exploitatie van het Luchtverkeer. |

CONVENTIONELE TEKENS

| | |
|------|--|
| — | het gegeven bestaat niet of is niet van toepassing. |
| . | niet beschikbaar gegeven. |
| % | procent. |
| * | voorlopig of raming. |
| ! | verbeterd. |
| ... | } nihil of minder dan de helft van de laatst weerhouden eenheid. |
| 0 | |
| 0,0 | |
| p.m. | pro memorie. |

ALGEMENE OPMERKING

In verschillende tabellen zijn de totalen ten gevolge van afrondingen niet gelijk aan de som van de rubrieken.

VLUGGE MEDEDELING VAN DE GEGEVENS

De abonnees kunnen desgewenst de gegevens vermeld in de tabellen VI-1, X-1 en 3, XV-1 tot 6 en XIX-1 verkrijgen zodra zij opgesteld zijn. De aanvragen dienen te worden gericht aan de Nationale Bank van België, Dienst Documentatie, de Berlaumontlaan 14, B - 1000 Brussel. Hierbij dient te worden vermeld welke tabellen de abonnee wenst te ontvangen.

BELGISCHE ECONOMISCHE STATISTIEKEN

De Bank heeft verzamelingen statistische reeksen uitgegeven in verband met de Belgische economie tijdens de periodes 1919 tot 1928, 1929 tot 1940, 1941 tot 1950, 1950 tot 1960, 1960 tot 1970 en 1970 tot 1980. Daarmee wil zij allen behulpzaam zijn die belang stellen in economische studies op middellange en lange termijn. Zij heeft getracht statistische reeksen te publiceren die over een lange periode vergelijkbaar zijn. Technische noten verduidelijken de betekenis van de cijfers.

De verzamelingen zijn verkrijgbaar door storting of overschrijving op rekening 100-0123913-78 - « TBW - Te factureren leveringen - Publikaties van de Dienst Documentatie » van de hieronder vastgestelde bedragen (eventueel plus 6 pct. BTW voor België) met vermelding van de gewenste verzameling.

| | België en het Groothertogdom Luxemburg | Buitenland (gewone post) |
|--|--|-----------------------------|
| 1919-1928 (enkel beschikbaar in het Frans) | fr. 100 | fr. 100 |
| 1929-1940 | fr. 250 | fr. 250 |
| 1941-1950 | fr. 400 | fr. 450 |
| 1950-1960 | fr. 500 | fr. 600 |
| 1960-1970 | fr. 1.000 | fr. 1.100 |
| 1970-1980 | fr. 2.000 | fr. 2.600* |

* Luchtpost fr. 3.000.

De aanvragen om inlichtingen kunnen worden gericht aan de Nationale Bank van België, Dienst Documentatie, de Berlaumontlaan 14, B - 1000 Brussel.

I. — NATIONALE REKENINGEN EN CONJUNCTUURTESTS

1. — VERDELING VAN HET NATIONAAL PRODUKT OVER DE PRODUKTIEFACTOREN

Ramingen in werkelijke prijzen

(miljarden franken)

Bron : NIS.

| | 1984 | 1985 | 1986 | 1987 | 1988 | 1989 | 1990 | 1991 |
|---|----------------|----------------|----------------|----------------|----------------|----------------|----------------|----------------|
| A. Inkomen uit bezoldigde arbeid ¹ : | | | | | | | | |
| 1. Wedden en lonen van werknemers onderworpen aan de Sociale Zekerheid | 1.330,1 | 1.372,9 | 1.380,8 | 1.404,2 | 1.459,3 | 1.571,5 | 1.706,9 | 1.829,8 |
| 2. Wedden en lonen van werknemers onderworpen aan sommige bepalingen van de Sociale Zekerheid | 63,2 | 66,2 | 68,7 | 70,0 | 71,5 | 72,9 | 76,2 | 78,7 |
| 3. Werkgeversbijdragen Sociale Zekerheid | 368,0 | 422,8 | 441,9 | 478,3 | 497,4 | 536,2 | 575,0 | 619,7 |
| 4. Werknemers niet onderworpen aan de Sociale Zekerheid | 650,3 | 684,2 | 741,9 | 741,1 | 744,5 | 790,4 | 838,6 | 891,2 |
| 5. Aanvullingen en correcties | 128,1 | 137,6 | 163,5 | 186,2 | 200,3 | 197,2 | 201,9 | 207,7 |
| Statistische aanpassing | 5,6 | - 10,2 | 22,8 | - 2,3 | 19,3 | - 21,0 | 21,3 | 9,0 |
| Totaal ... | 2.545,3 | 2.673,5 | 2.819,7 | 2.877,3 | 2.992,3 | 3.147,0 | 3.419,9 | 3.636,0 |
| B. Ondernemersinkomen van zelfstandigen en van personenvennootschappen : | | | | | | | | |
| 1. Land-, tuin- en bosbouw ¹ | 72,5 | 69,8 | 68,9 | 62,0 | 66,9 | 92,3 | 81,2 | 76,3 |
| 2. Vrije beroepen ¹ | 138,7 | 155,6 | 169,4 | 186,6 | 205,3 | 233,7 | 253,1 | 275,5 |
| 3. Handelaars en ambachtslieden ¹ | 256,6 | 266,8 | 284,5 | 299,2 | 317,1 | 335,5 | 351,4 | 358,1 |
| 4. Inkomen der personenvennootschappen ² | 25,5 | 31,8 | 41,6 | 46,2 | 52,5 | 65,8 | 60,3 | 54,8 |
| Statistische aanpassing | 1,1 | - 2,0 | 4,6 | - 0,5 | 4,2 | - 4,8 | 4,7 | 1,9 |
| Totaal ... | 494,4 | 522,0 | 569,0 | 593,5 | 645,9 | 722,4 | 750,7 | 766,6 |
| C. Inkomen uit vermogen toevloeiend aan particulieren ¹ : | | | | | | | | |
| 1. Intresten | 463,4 | 500,9 | 517,5 | 514,9 | 523,4 | 548,9 | 606,9 | 670,6 |
| 2. Huur (ontvangen of toegerekend) | 144,8 | 159,3 | 173,8 | 190,0 | 203,3 | 214,0 | 223,7 | 235,8 |
| 3. Dividenden, tantièmes, giften | 145,2 | 178,9 | 189,3 | 211,4 | 250,4 | 344,1 | 380,0 | 429,2 |
| Totaal ... | 753,4 | 839,2 | 880,6 | 916,3 | 977,1 | 1.106,9 | 1.210,6 | 1.335,5 |
| D. Reserveringen van vennootschappen ² | 88,5 | 139,3 | 212,9 | 228,7 | 264,0 | 341,1 | 268,0 | 198,2 |
| E. Directe belastingen der vennootschappen van alle juridische vormen | 132,7 | 148,4 | 156,6 | 164,3 | 177,6 | 182,0 | 187,6 | 185,3 |
| F. Inkomen uit vermogen en ondernemersinkomen toevloeiend aan de overheid : | | | | | | | | |
| 1. Toegerekende netto-huur | 33,2 | 36,0 | 39,3 | 43,9 | 49,7 | 56,7 | 58,4 | 63,0 |
| 2. Intresten, dividenden, winsten | - 9,4 | - 4,5 | - 15,5 | - 13,9 | - 21,4 | - 11,2 | - 4,0 | 5,2 |
| Totaal ... | 23,8 | 31,5 | 23,9 | 30,0 | 28,3 | 45,5 | 54,4 | 68,2 |
| G. Intresten van de overheidsschuld | -441,6 | -510,5 | -569,5 | -560,1 | -571,9 | -639,4 | -703,6 | -710,3 |
| Netto nationaal inkomen tegen factorkosten | 3.596,5 | 3.843,4 | 4.093,1 | 4.250,1 | 4.513,4 | 4.905,5 | 5.187,7 | 5.479,6 |
| H. Afschrijvingen | 423,3 | 455,8 | 471,5 | 497,0 | 553,4 | 598,0 | 622,8 | 667,4 |
| Bruto nationaal inkomen tegen factorkosten | 4.019,8 | 4.299,2 | 4.564,6 | 4.747,0 | 5.066,9 | 5.503,5 | 5.810,5 | 6.147,0 |
| I. Indirecte belastingen | 535,4 | 560,8 | 578,1 | 618,2 | 659,8 | 725,7 | 762,8 | 792,6 |
| J. Subsidies | - 61,8 | - 64,7 | - 68,0 | - 55,9 | - 64,0 | - 63,7 | - 63,8 | - 84,2 |
| Bruto nationaal produkt tegen marktprijzen | 4.493,4 | 4.795,4 | 5.074,8 | 5.309,3 | 5.662,7 | 6.165,5 | 6.509,6 | 6.855,4 |

¹ Vóór belastingheffing.

² Na belastingheffing.

I - 2. — BRUTO TOEGEVOEGDE WAARDE, TEGEN MARKTPRIJZEN, PER ACTIVITEITSKLASSE

Ramingen in werkelijke prijzen

(miljarden franken)

Bron : NIS.

| | 1984 | 1985 | 1986 | 1987 | 1988 | 1989 | 1990 | 1991 |
|--|----------------|----------------|----------------|----------------|----------------|----------------|----------------|----------------|
| 1. Landbouw, bosbouw en visserij | 112,3 | 112,2 | 114,2 | 108,3 | 113,3 | 139,9 | 125,5 | 130,8 |
| 2. Extractieve nijverheid | 22,4 | 22,2 | 17,4 | 15,6 | 14,8 | 15,9 | 16,0 | 17,2 |
| 3. Verwerkende nijverheid : | | | | | | | | |
| a) Voedingsmiddelen, dranken, tabak | 208,6 | 221,3 | 228,6 | 228,7 | 225,1 | 240,2 | 252,9 | 267,2 |
| b) Textiel | 47,4 | 51,2 | 59,5 | 59,7 | 50,5 | 50,4 | 52,7 | 48,6 |
| c) Kleding en schoeisel | 24,7 | 26,2 | 27,1 | 27,6 | 26,3 | 28,8 | 33,7 | 35,9 |
| d) Hout en meubelen | 41,6 | 45,0 | 47,4 | 49,9 | 53,0 | 63,9 | 65,5 | 71,1 |
| e) Papier, drukkerij, uitgeverij | 54,6 | 59,5 | 65,1 | 67,9 | 77,6 | 83,4 | 89,7 | 88,5 |
| f) Chemie en aanverwante activiteiten ... | 145,3 | 159,1 | 182,0 | 158,8 | 180,5 | 193,1 | 192,7 | 193,3 |
| g) Klei, ceramiek, glas, cement | 40,8 | 39,9 | 44,4 | 48,0 | 53,7 | 59,3 | 61,6 | 58,0 |
| h) IJzer, staal en non ferro-metalen | 68,4 | 73,4 | 76,5 | 71,3 | 100,9 | 125,9 | 113,6 | 86,9 |
| i) Metaalverwerkende nijverheid, scheeps- bouw | 252,1 | 294,5 | 291,0 | 301,6 | 337,2 | 358,2 | 374,2 | 338,1 |
| j) Overige nijverheid | 158,5 | 168,2 | 177,2 | 184,5 | 203,9 | 229,7 | 260,0 | 275,0 |
| Totaal van rubriek 3 ... | 1.041,9 | 1.138,4 | 1.198,9 | 1.198,1 | 1.308,6 | 1.433,0 | 1.496,6 | 1.462,5 |
| 4. Bouwnijverheid | 241,5 | 252,3 | 261,9 | 272,6 | 312,4 | 353,4 | 387,8 | 409,3 |
| 5. Elektriciteit, gas, water | 160,9 | 176,4 | 167,6 | 175,7 | 181,0 | 181,7 | 191,3 | 203,8 |
| 6. Handel, bank- en verzekeringswezen, woongebouwen : | | | | | | | | |
| a) Handel | 870,9 | 955,0 | 1.049,4 | 1.126,3 | 1.181,1 | 1.249,4 | 1.376,7 | 1.439,8 |
| b) Bank- en verzekeringswezen | 256,1 | 279,6 | 325,2 | 355,0 | 358,6 | 368,5 | 345,9 | 377,1 |
| c) Woongebouwen | 257,9 | 277,8 | 294,7 | 314,9 | 335,6 | 357,1 | 377,8 | 401,0 |
| Totaal van rubriek 6 ... | 1.384,9 | 1.512,4 | 1.669,3 | 1.796,1 | 1.875,3 | 1.975,1 | 2.100,3 | 2.217,9 |
| 7. Vervoer en verkeer | 359,4 | 390,5 | 385,6 | 411,4 | 457,1 | 489,3 | 523,9 | 562,9 |
| 8. Diensten | 1.339,8 | 1.419,4 | 1.508,0 | 1.568,5 | 1.657,5 | 1.820,3 | 1.946,8 | 2.067,0 |
| 9. Correctie voor investeringen met eigen ar- beidskrachten | 6,1 | 6,8 | 7,1 | 7,6 | 9,3 | 10,2 | 11,7 | 11,6 |
| 10. Intermediair verbruik van toegerekende in- tresten i.v.m. kosteloze diensten van finan- ciële instellingen | - 72,9 | - 79,1 | - 92,3 | - 92,3 | - 88,9 | - 87,0 | - 82,4 | - 87,6 |
| 11. Aftrekbare B.T.W. op investeringen | - 77,6 | - 85,5 | - 94,2 | - 102,6 | - 115,3 | - 129,5 | - 143,4 | - 148,3 |
| Statistische aanpassing | 23,3 | - 7,7 | - 19,5 | - 10,1 | - 17,9 | - 4,9 | - 6,6 | 29,8 |
| Bruto binnenlands produkt tegen markt- prijzen | 4.541,9 | 4.858,4 | 5.124,0 | 5.348,9 | 5.707,2 | 6.197,5 | 6.567,5 | 6.877,0 |
| 12. Saldo van de factorinkomens ontvangen van en betaald aan het buitenland | - 48,5 | - 63,0 | - 49,2 | - 39,6 | - 44,5 | - 32,0 | - 57,9 | - 21,6 |
| Bruto nationaal produkt tegen marktprij- zen | 4.493,4 | 4.795,4 | 5.074,8 | 5.309,3 | 5.662,7 | 6.165,5 | 6.509,6 | 6.855,4 |

I - 3. — BNP BEREKEND DOOR ONTLEDING VAN DE BESTEDINGEN

(miljarden franken)

Bron : NIS.

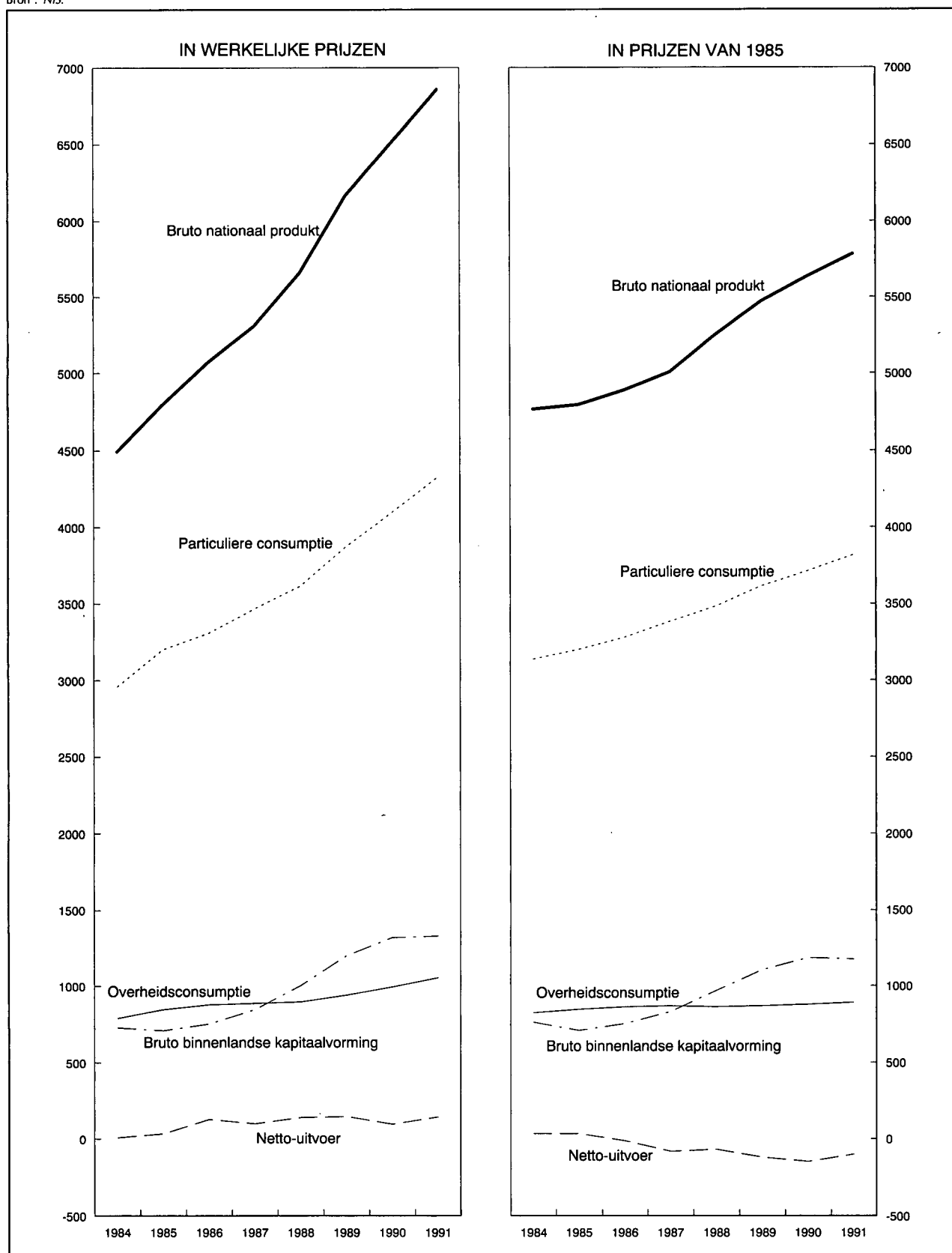

I - 3a. — BESTEDING VAN HET NATIONAAL PRODUKT

Ramingen in werkelijke prijzen

(miljarden franken)

Bron : NIS.

| | 1984 | 1985 | 1986 | 1987 | 1988 | 1989 | 1990 | 1991 |
|---|----------------|----------------|----------------|----------------|----------------|----------------|----------------|----------------|
| A. Particuliere consumptie : | | | | | | | | |
| 1. Voedingsmiddelen | 560,2 | 593,3 | 607,2 | 614,3 | 625,6 | 651,7 | 679,2 | 706,6 |
| 2. Dranken | 123,8 | 128,6 | 132,7 | 138,3 | 142,6 | 149,2 | 167,5 | 171,7 |
| 3. Tabakswaaren | 53,4 | 54,4 | 55,6 | 54,6 | 55,7 | 57,2 | 58,2 | 60,8 |
| 4. Kleding en ander persoonlijk goed | 224,2 | 237,7 | 250,9 | 263,7 | 278,6 | 291,2 | 319,3 | 340,0 |
| 5. Huur, taxes, water | 340,9 | 364,9 | 386,5 | 410,8 | 434,9 | 461,1 | 486,1 | 516,9 |
| 6. Verwarming en verlichting | 202,9 | 220,5 | 183,0 | 167,5 | 155,0 | 161,6 | 171,9 | 184,9 |
| 7. Duurzame huishoudartikelen | 242,8 | 258,5 | 292,4 | 314,2 | 337,5 | 365,3 | 394,5 | 417,9 |
| 8. Onderhoud van de woning | 120,0 | 125,6 | 132,1 | 135,3 | 136,9 | 142,6 | 148,7 | 155,1 |
| 9. Persoonlijke verzorging en hygiëne | 324,8 | 347,2 | 368,2 | 387,2 | 410,1 | 437,6 | 465,6 | 501,8 |
| 10. Vervoer | 351,6 | 372,5 | 374,9 | 394,3 | 425,7 | 466,2 | 511,6 | 539,5 |
| 11. Verkeer : PTT | 26,2 | 28,4 | 30,3 | 33,2 | 35,1 | 37,0 | 39,5 | 41,2 |
| 12. Vrijtijdsbesteding | 272,7 | 291,3 | 306,4 | 326,8 | 356,6 | 384,0 | 417,5 | 444,8 |
| 13. Onderwijs en onderzoek | 6,6 | 7,1 | 7,5 | 7,9 | 8,3 | 8,7 | 9,1 | 9,4 |
| 14. Financiële diensten | 137,5 | 148,8 | 172,9 | 190,6 | 193,2 | 201,3 | 200,1 | 212,4 |
| 15. Diverse diensten | 25,2 | 28,0 | 30,1 | 34,7 | 37,2 | 44,3 | 47,1 | 52,0 |
| 16. Persoonlijke uitgaven in het buitenland | 93,3 | 100,7 | 107,1 | 121,0 | 138,8 | 139,7 | 148,5 | 155,9 |
| 17. Minus : uitgaven van niet-ingezetenen in België | -121,0 | -124,8 | -124,5 | -137,2 | -152,6 | -149,8 | -153,2 | -154,8 |
| Statistische aanpassing | -24,0 | 16,3 | -6,5 | 10,3 | -4,3 | 23,4 | -14,7 | -31,1 |
| <i>Totaal ...</i> | <i>2.961,3</i> | <i>3.199,1</i> | <i>3.306,8</i> | <i>3.467,6</i> | <i>3.614,8</i> | <i>3.872,4</i> | <i>4.096,6</i> | <i>4.324,9</i> |
| B. Overheidsconsumptie : | | | | | | | | |
| 1. Bezoldigingen en pensioenen | 582,4 | 620,0 | 642,9 | 640,3 | 645,2 | 680,8 | 723,2 | 768,1 |
| 2. Lopende aankopen van goederen en diensten | 158,1 | 172,7 | 178,2 | 183,0 | 178,4 | 176,8 | 183,2 | 193,7 |
| 3. Toegerekende netto-huur van administratieve en onderwijsgebouwen van de openbare besturen | 33,2 | 36,0 | 39,3 | 43,9 | 49,7 | 56,7 | 58,4 | 63,0 |
| 4. Betaalde huur | 5,8 | 6,7 | 7,3 | 7,5 | 8,1 | 8,1 | 8,9 | 9,4 |
| 5. Toegerekende afschrijvingen van administratieve- en onderwijsgebouwen van de openbare besturen | 8,6 | 9,3 | 10,1 | 11,3 | 12,7 | 14,5 | 14,9 | 16,1 |
| 6. Afschrijvingen meubilering en materieel | 4,2 | 4,4 | 4,7 | 5,0 | 4,9 | 5,2 | 5,2 | 5,2 |
| <i>Totaal ...</i> | <i>792,4</i> | <i>849,1</i> | <i>882,5</i> | <i>890,9</i> | <i>898,9</i> | <i>942,1</i> | <i>993,8</i> | <i>1055,5</i> |
| C. Bruto binnenlandse kapitaalvorming : | | | | | | | | |
| 1. Landbouw, bosbouw en visserij | 17,4 | 18,0 | 19,6 | 21,2 | 20,3 | 20,1 | 23,1 | 20,6 |
| 2. Extractieve nijverheid | 5,0 | 4,0 | 3,6 | 1,4 | 3,3 | 6,5 | 8,0 | 8,1 |
| 3. Verwerkende nijverheid | 140,3 | 157,5 | 178,4 | 191,5 | 237,7 | 299,5 | 349,6 | 344,9 |
| 4. Bouwnijverheid | 11,3 | 12,6 | 15,1 | 15,2 | 22,9 | 25,0 | 28,3 | 27,9 |
| 5. Elektriciteit, gas en water | 45,5 | 47,8 | 41,0 | 37,8 | 37,9 | 46,3 | 45,8 | 49,2 |
| 6. Handel, bank- en verzekeringswezen .. | 101,7 | 113,7 | 129,2 | 147,2 | 174,0 | 197,9 | 213,0 | 220,4 |
| 7. Woongebouwen | 138,3 | 152,2 | 163,8 | 183,6 | 230,4 | 288,4 | 322,4 | 325,8 |
| 8. Vervoer en verkeer | 102,7 | 93,0 | 87,9 | 89,5 | 84,9 | 93,8 | 101,8 | 109,9 |
| 9. Overheid en onderwijs | 103,1 | 95,9 | 89,5 | 84,9 | 91,5 | 89,0 | 94,0 | 105,7 |
| 10. Andere diensten | 43,5 | 46,3 | 55,5 | 62,8 | 80,5 | 100,7 | 112,3 | 118,4 |
| 11. Veranderingen der voorraden | 25,7 | -34,7 | -27,4 | 10,1 | 23,4 | 27,1 | 25,4 | 8,0 |
| Statistische aanpassing | -5,9 | 3,6 | -1,5 | 2,5 | -1,2 | 7,3 | -4,7 | -9,6 |
| <i>Totaal ...</i> | <i>728,6</i> | <i>710,0</i> | <i>754,7</i> | <i>847,7</i> | <i>1.005,7</i> | <i>1.201,4</i> | <i>1.318,9</i> | <i>1.329,3</i> |
| D. Netto-uitvoer van goederen en diensten : | | | | | | | | |
| 1. Factorinkomens ontvangen van het buitenland | 596,3 | 710,7 | 635,2 | 611,5 | 728,9 | 1.088,1 | 1.212,4 | 1.427,9 |
| 2. Uitvoer van goederen en diensten | 3.336,6 | 3.479,1 | 3.366,9 | 3.476,7 | 3.907,2 | 4.513,1 | 4.638,8 | 4.763,0 |
| Totale uitvoer ... | 3.932,9 | 4.189,8 | 4.002,1 | 4.088,2 | 4.636,1 | 5.601,2 | 5.851,2 | 6.190,9 |
| 3. Factorinkomens betaald aan het buitenland | 644,8 | 773,7 | 684,4 | 651,1 | 773,4 | 1.120,1 | 1.270,3 | 1.449,5 |
| 4. Invoer van goederen en diensten | 3.276,9 | 3.379,0 | 3.186,9 | 3.334,1 | 3.719,4 | 4.331,5 | 4.480,6 | 4.595,7 |
| Totale invoer ... | 3.921,7 | 4.152,7 | 3.871,3 | 3.985,2 | 4.492,8 | 5.451,6 | 5.750,9 | 6.045,2 |
| Netto-uitvoer ... | 11,2 | 37,1 | 130,8 | 103,0 | 143,3 | 149,6 | 100,3 | 145,7 |
| Bruto nationaal produkt tegen marktprijzen . | 4.493,4 | 4.795,4 | 5.074,8 | 5.309,3 | 5.662,7 | 6.165,5 | 6.509,6 | 6.855,4 |

I - 3b. — BESTEDING VAN HET NATIONAAL PRODUKT

Ramingen in prijzen van 1985 — Indexcijfers 1985 = 100

Bron : NIS.

| | 1984 | 1985 | 1986 | 1987 | 1988 | 1989 | 1990 | 1991 |
|--|------------|------------|------------|------------|------------|------------|------------|------------|
| A. Particuliere consumptie : | | | | | | | | |
| 1. Voedingsmiddelen | 98 | 100 | 101 | 103 | 104 | 106 | 107 | 110 |
| 2. Dranken | 100 | 100 | 100 | 104 | 106 | 108 | 115 | 113 |
| 3. Tabakswaren | 107 | 100 | 96 | 90 | 91 | 86 | 83 | 84 |
| 4. Kleding en ander persoonlijk goed | 101 | 100 | 99 | 99 | 100 | 102 | 109 | 113 |
| 5. Huur, taxes, water | 98 | 100 | 102 | 104 | 107 | 110 | 112 | 115 |
| 6. Verwarming en verlichting | 96 | 100 | 98 | 100 | 95 | 94 | 97 | 103 |
| 7. Duurzame huishoudartikelen | 98 | 100 | 109 | 115 | 122 | 130 | 138 | 143 |
| 8. Onderhoud van de woning | 101 | 100 | 101 | 101 | 101 | 103 | 105 | 106 |
| 9. Persoonlijke verzorging en hygiëne | 98 | 100 | 101 | 103 | 108 | 112 | 114 | 115 |
| 10. Vervoer | 99 | 100 | 104 | 107 | 113 | 118 | 125 | 127 |
| 11. Verkeer : PTT | 96 | 100 | 103 | 112 | 119 | 126 | 130 | 137 |
| 12. Vrijtijdsbesteding | 100 | 100 | 101 | 104 | 112 | 117 | 122 | 124 |
| 13. Onderwijs en onderzoek | 98 | 100 | 102 | 104 | 106 | 108 | 109 | 111 |
| 14. Financiële diensten | 98 | 100 | 112 | 127 | 134 | 142 | 143 | 149 |
| 15. Diverse diensten | 95 | 100 | 102 | 114 | 120 | 140 | 144 | 153 |
| 16. Persoonlijke uitgaven in het buitenland | 99 | 100 | 101 | 112 | 125 | 121 | 122 | 120 |
| 17. Minus : uitgaven van niet-ingezetenen in België | 103 | 100 | 95 | 102 | 111 | 105 | 101 | 97 |
| <i>Totaal ...</i> | <i>98</i> | <i>100</i> | <i>103</i> | <i>106</i> | <i>109</i> | <i>113</i> | <i>116</i> | <i>119</i> |
| B. Overheidsconsumptie : | | | | | | | | |
| 1. Bezoldigingen en pensioenen | 98 | 100 | 101 | 101 | 101 | 102 | 103 | 104 |
| 2. Lopende aankopen van goederen en diensten | 95 | 100 | 103 | 105 | 101 | 97 | 97 | 100 |
| 3. Toegerekende huur en afschrijvingen van administratieve en onderwijsgebouwen van de openbare besturen ; betaalde huur ; afschrijvingen op meubilering en materieel van de centrale overheid | 96 | 100 | 105 | 111 | 119 | 129 | 129 | 135 |
| <i>Totaal ...</i> | <i>98</i> | <i>100</i> | <i>102</i> | <i>102</i> | <i>102</i> | <i>103</i> | <i>104</i> | <i>105</i> |
| C. Bruto binnenlandse kapitaalvorming : | | | | | | | | |
| 1. Landbouw, bosbouw en visserij | 100 | 100 | 107 | 116 | 109 | 104 | 116 | 101 |
| 2. Extractieve nijverheid | 127 | 100 | 88 | 35 | 81 | 151 | 181 | 180 |
| 3. Verwerkende nijverheid | 91 | 100 | 112 | 120 | 147 | 179 | 204 | 197 |
| 4. Bouwnijverheid | 93 | 100 | 117 | 118 | 175 | 181 | 198 | 189 |
| 5. Elektriciteit, gas en water | 99 | 100 | 86 | 79 | 78 | 91 | 88 | 92 |
| 6. Handel, bank- en verzekeringswezen .. | 93 | 100 | 113 | 128 | 149 | 162 | 169 | 170 |
| 7. Woongebouwen | 96 | 100 | 105 | 113 | 138 | 164 | 178 | 176 |
| 8. Vervoer en verkeer | 114 | 100 | 94 | 96 | 89 | 94 | 100 | 104 |
| 9. Overheid (exclusief onderwijs) | 112 | 100 | 102 | 107 | 122 | 114 | 112 | 129 |
| 10. Onderwijs | 111 | 100 | 83 | 67 | 57 | 52 | 60 | 61 |
| 11. Andere diensten | 98 | 100 | 119 | 135 | 169 | 202 | 219 | 226 |
| <i>Totaal ...</i> | <i>108</i> | <i>100</i> | <i>106</i> | <i>118</i> | <i>137</i> | <i>156</i> | <i>167</i> | <i>166</i> |
| D. Netto-uitvoer van goederen en diensten : | | | | | | | | |
| 1. Factorinkomens ontvangen van het buitenland | 89 | 100 | 86 | 81 | 96 | 137 | 148 | 169 |
| 2. Uitvoer van goederen en diensten | 99 | 100 | 105 | 113 | 123 | 133 | 139 | 144 |
| <i>Totale uitvoer ...</i> | <i>97</i> | <i>100</i> | <i>102</i> | <i>108</i> | <i>119</i> | <i>134</i> | <i>141</i> | <i>148</i> |
| 3. Factorinkomens betaald aan het buitenland | 89 | 100 | 85 | 80 | 93 | 129 | 142 | 157 |
| 4. Invoer van goederen en diensten | 99 | 100 | 107 | 118 | 128 | 140 | 146 | 150 |
| <i>Totale invoer ...</i> | <i>97</i> | <i>100</i> | <i>103</i> | <i>111</i> | <i>121</i> | <i>138</i> | <i>146</i> | <i>152</i> |
| Bruto nationaal produkt tegen marktprijzen . | 99 | 100 | 102 | 104 | 110 | 114 | 118 | 121 |

I - 4. — CONJUNCTUURTESTS

Synthetische curven

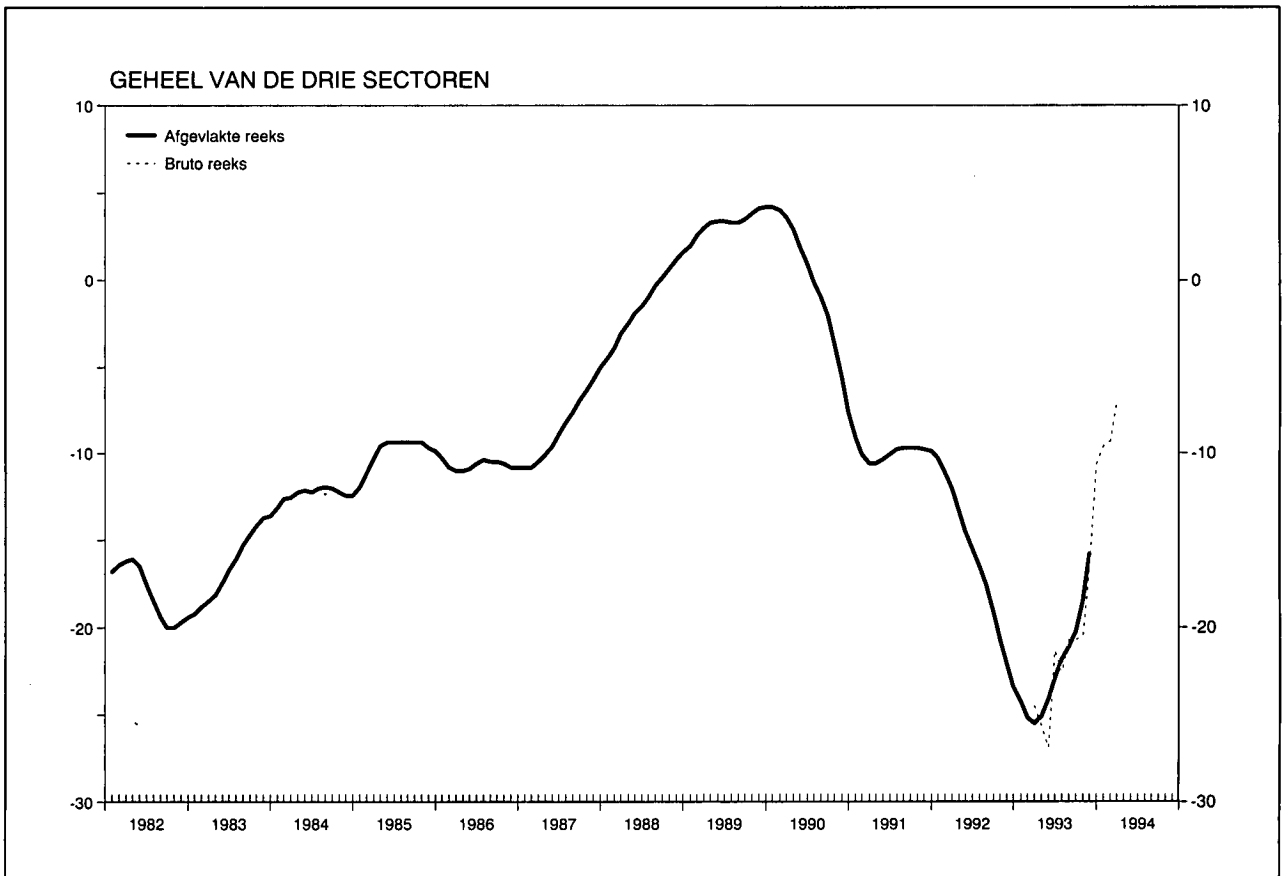

Resultaten van de maand maart

De synthetische bruto indicator van de Nationale Bank, die een jaar geleden zijn herstel inzette en sinds augustus 1993 een continue toename kent, is tijdens de maand maart 1994 nog verder opgeklimmen. Er werd een verbetering van het conjuncturele klimaat waargenomen in de bouwnijverheid en de verwerkende nijverheid. De gunstige ontwikkeling van de bruto indicator in deze laatste sector wordt bevestigd door de resultaten van de enquête naar de bezettingsgraad van de productiecapaciteit. Die resultaten wijzen voor het eerste trimester van 1994 op een nieuwe stijging van de bezettingsgraad, die zich volgens seizoengezuiverde gegevens situeert op 77,3 pct. tegenover 76,6 pct. aan het einde van het voorgaande jaar. De jaar-op-jaar toename bedraagt nagenoeg 3 procentpunten. In de handel daarentegen viel de bruto indicator, na de forse stijgingen genoteerd tijdens de twee voorgaande maanden, terug.

De synthetische afgevlakte indicator die de fundamentele conjunctuurbewegingen weergeeft, blijft voor de achtste opeenvolgende maand opwaarts gericht. Die verbetering, die ten opzichte van de voorgaande maanden nog aan intensiteit won, kwam opnieuw tot uiting in elk van de drie sectoren die door de maandelijkse enquêtes bestreken worden. Die gunstige evolutie is het resultaat van zowel de binnenlandse als de buitenlandse vraag, zoals weergegeven in de afgevlakte indicatoren m.b.t. de binnenlandse en de buitenlandse bestellingen.

I - 4. — CONJUNCTUURTESTS (vervolg 1)

Synthetische curven

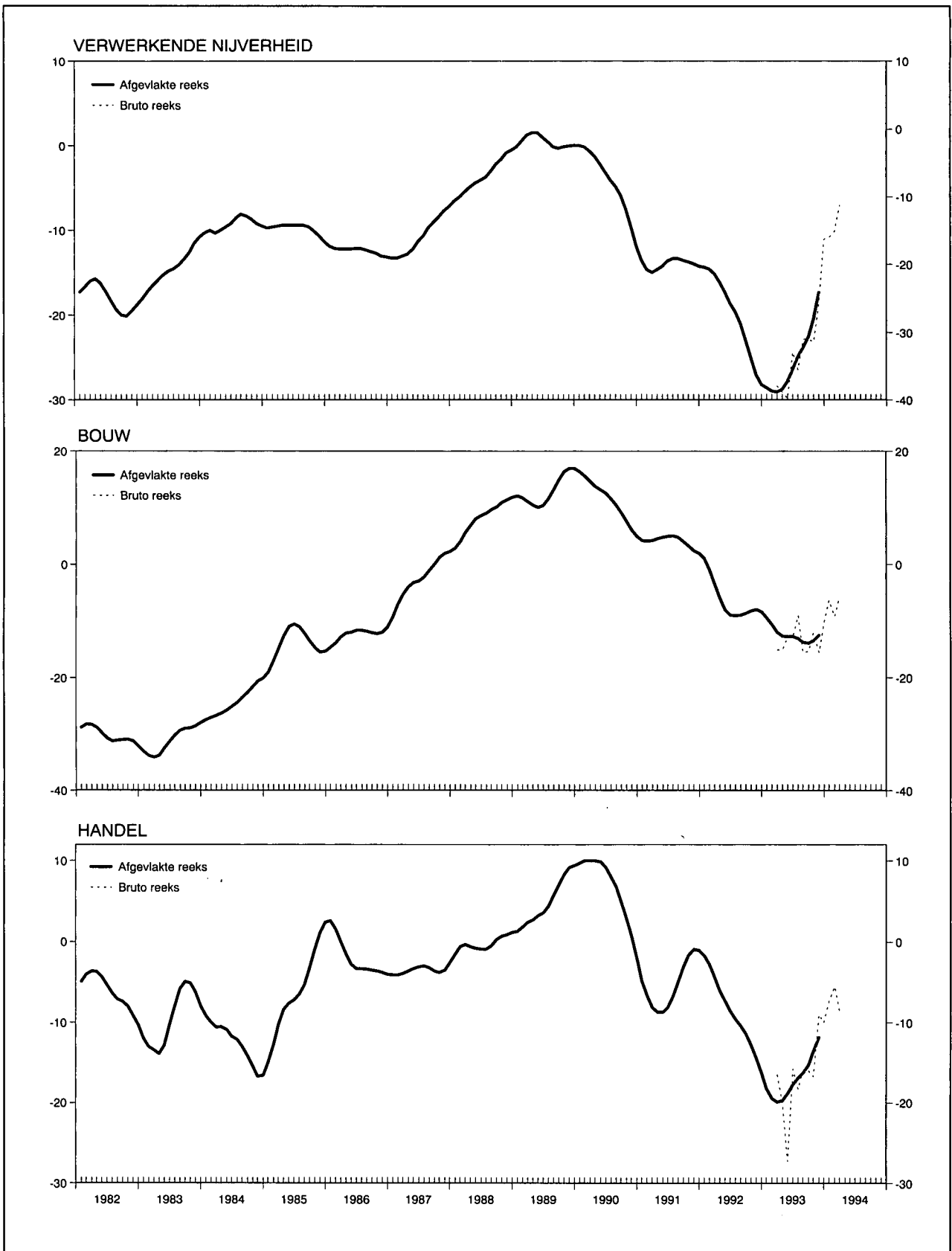

I - 4a. — CONJUNCTUURTESTS

Getalwaarde van de synthetische curven

| | Verwerkende nijverheid | | Bouwnijverheid exclusief burgerlijke bouwkunde en wegenwerken | | Handel | | Gezamenlijke curve | | Bouwnijverheid inclusief burgerlijke bouwkunde en wegenwerken ¹ | |
|--------------------|-------------------------------|--------------------------------|---|--------------------------------|-------------------------------|--------------------------------|-------------------------------|--------------------------------|--|--------------------------------|
| | Afgevlakte reeks ² | Seizoen-gezuiverde bruto reeks | Afgevlakte reeks ² | Seizoen-gezuiverde bruto reeks | Afgevlakte reeks ² | Seizoen-gezuiverde bruto reeks | Afgevlakte reeks ² | Seizoen-gezuiverde bruto reeks | Afgevlakte reeks ² | Seizoen-gezuiverde bruto reeks |
| 1991 Maart | -14,9 | -15,6 | + 4,3 | + 9,0 | - 8,1 | - 8,7 | -10,6 | -10,9 | - 0,2 | + 6,0 |
| April | -14,6 | -12,9 | + 4,6 | + 5,3 | - 8,7 | - 8,5 | -10,6 | - 9,5 | 0,0 | + 3,9 |
| Mei | -14,2 | -15,4 | + 4,8 | + 4,4 | - 8,7 | - 8,7 | -10,4 | -11,4 | + 0,2 | - 0,2 |
| Juni | -13,6 | -13,9 | + 5,0 | + 2,6 | - 8,1 | - 9,2 | -10,1 | -10,7 | + 0,4 | - 0,2 |
| Juli | -13,3 | -11,6 | + 5,1 | + 5,1 | - 6,7 | - 1,7 | - 9,8 | - 7,6 | + 0,5 | + 0,5 |
| Augustus | -13,3 | -13,0 | + 4,8 | + 6,3 | - 4,9 | - 4,3 | - 9,7 | - 8,8 | + 0,3 | + 3,8 |
| September | -13,5 | -13,3 | + 4,1 | + 5,9 | - 3,1 | - 9,0 | - 9,7 | - 9,8 | - 0,1 | + 2,1 |
| Oktober | -13,7 | -13,9 | + 3,3 | + 2,3 | - 1,6 | - 1,3 | - 9,7 | - 9,6 | - 0,4 | - 1,1 |
| November | -13,9 | -18,3 | + 2,5 | + 2,0 | - 0,9 | + 0,3 | - 9,8 | -12,5 | - 0,8 | - 1,0 |
| December | -14,2 | -14,9 | + 2,0 | + 1,4 | - 1,0 | 0,0 | - 9,9 | -10,2 | - 1,0 | - 1,3 |
| 1992 Januari | -14,3 | -11,9 | + 1,1 | + 2,3 | - 1,7 | - 3,8 | -10,3 | - 8,6 | - 1,3 | + 1,3 |
| Februari | -14,5 | -12,6 | - 0,9 | + 1,7 | - 2,8 | + 3,3 | -11,1 | - 8,1 | - 2,4 | + 0,7 |
| Maart | -15,1 | -14,6 | - 3,4 | - 3,4 | - 4,4 | -13,0 | -12,0 | -12,7 | - 4,0 | - 3,0 |
| April | -16,1 | -14,8 | - 5,9 | - 8,3 | - 6,1 | - 8,7 | -13,3 | -12,9 | - 5,7 | - 7,3 |
| Mei | -17,3 | -19,8 | - 8,0 | -10,7 | - 7,3 | - 4,8 | -14,5 | -16,2 | - 7,4 | - 9,3 |
| Juni | -18,6 | -17,8 | - 8,9 | - 8,9 | - 8,6 | - 4,8 | -15,5 | -14,5 | - 8,4 | - 7,9 |
| Juli | -19,6 | -19,4 | - 9,0 | - 6,7 | - 9,6 | -10,5 | -16,5 | -16,2 | - 8,7 | - 8,1 |
| Augustus | -21,0 | -19,9 | - 8,9 | - 9,9 | -10,4 | -12,8 | -17,6 | -17,3 | - 9,0 | -10,9 |
| September | -23,0 | -21,0 | - 8,6 | -12,9 | -11,4 | - 9,5 | -19,1 | -18,1 | - 8,8 | -13,4 |
| Oktober | -25,0 | -27,9 | - 8,1 | - 8,3 | -12,8 | -11,0 | -20,6 | -22,4 | - 8,1 | - 9,0 |
| November | -27,0 | -28,0 | - 7,9 | - 4,1 | -14,5 | -17,7 | -22,1 | -22,9 | - 7,6 | - 4,8 |
| December | -28,1 | -27,3 | - 8,3 | - 3,7 | -16,3 | -13,3 | -23,4 | -21,7 | - 7,4 | - 4,6 |
| 1993 Januari | -28,5 | -31,0 | - 9,4 | - 7,6 | -18,2 | -23,3 | -24,3 | -26,3 | - 8,1 | - 6,7 |
| Februari | -28,9 | -30,5 | -10,6 | -12,1 | -19,5 | -21,5 | -25,2 | -26,4 | - 9,0 | -10,3 |
| Maart | -29,0 | -28,3 | -11,9 | -15,0 | -19,9 | -16,5 | -25,5 | -24,5 | -10,0 | -14,1 |
| April | -28,7 | -29,0 | -12,6 | -15,0 | -19,7 | -20,0 | -25,1 | -25,6 | -10,5 | -12,1 |
| Mei | -27,7 | -29,8 | -12,7 | -12,7 | -18,8 | -27,3 | -24,1 | -26,9 | -10,5 | -10,5 |
| Juni | -26,3 | -24,3 | -12,7 | -12,7 | -17,7 | -15,8 | -22,9 | -21,3 | -10,8 | - 9,4 |
| Juli | -24,8 | -26,4 | -13,0 | - 9,0 | -16,9 | -18,3 | -21,8 | -22,6 | -11,5 | - 7,9 |
| Augustus | -23,7 | -22,8 | -13,7 | -15,6 | -16,3 | -16,0 | -21,1 | -20,7 | -12,2 | -13,4 |
| September | -22,5 | -22,8 | -13,9 | -15,3 | -15,3 | -16,0 | -20,2 | -20,7 | -12,6 | -15,6 |
| Oktober | -20,3 | -23,1 | -13,5 | -12,1 | -13,6 | -16,7 | -18,4 | -20,5 | -12,2 | -13,2 |
| November | -17,3 | -18,6 | -12,4 | -15,6 | -11,8 | - 9,0 | -15,8 | -16,7 | -10,9 | -11,2 |
| December | . | -11,0 | . | -10,0 | . | -10,0 | . | -10,7 | . | - 5,6 |
| 1994 Januari | . | -10,8 | . | - 6,3 | . | - 7,3 | . | - 9,6 | . | - 4,5 |
| Februari | . | -10,1 | . | - 9,1 | . | - 5,5 | . | - 9,3 | . | - 9,2 |
| Maart | . | - 7,0 | . | - 5,7 | . | - 8,5 | . | - 7,0 | . | - 6,6 |

¹ Gewogen gemiddelde van de curve van de rompwerken van gebouwen (70 pct.) en van de curve van de burgerlijke bouwkunde en de wegenwerken (30 pct.). Ofschoon de sector van de burgerlijke bouwkunde en wegenwerken niet in aanmerking werd genomen voor de berekening van de gezamenlijke synthetische curve — zijn ontwikkeling verloopt normaal immers niet parallel met die van de

conjunctuur — is het evenwel belangrijk over een indicator te beschikken die betrekking heeft op de gezamenlijke bouwnijverheid daar de meeste statistieken verband houden met de gezamenlijke bouwnijverheid.

² De afvlakking gebeurt op grond van de seizoengezuiverde bruto reeks.

I - 4b.1 — VERWERKENDE NIJVERHEID

Getalwaarde van de synthetische curve en van haar componenten

| | Verloop | | | | | | Beoordeling | | | | | | Vooruitzichten | | | | Synthetische curve | | p.m. Verkoopprijzen ¹ | | | | |
|------|--------------------------------|---------------------------------|--------------------------------|---------------------------------|--------------------------------|---------------------------------|--------------------------------|---------------------------------|--------------------------------|---------------------------------|--------------------------------|---------------------------------|--------------------------------|---------------------------------|--------------------------------|---------------------------------|--------------------------------|---------------------------------|----------------------------------|---------------------------------|--------------------------------|---------------------------------|-----|
| | produktietempo | | binnenlandse bestellingen | | buitenlandse bestellingen | | totale orderpositie | | buitenlandse orderpositie | | voorraden afgewerkte produkten | | tewerkstelling | | vraag | | | | verloop | | voorzichten | | |
| | Afge-vlakte reeks ² | Seizoen-gezui-verde bruto reeks | Afge-vlakte reeks ² | Seizoen-gezui-verde bruto reeks | Afge-vlakte reeks ² | Seizoen-gezui-verde bruto reeks | Afge-vlakte reeks ² | Seizoen-gezui-verde bruto reeks | Afge-vlakte reeks ² | Seizoen-gezui-verde bruto reeks | Afge-vlakte reeks ² | Seizoen-gezui-verde bruto reeks | Afge-vlakte reeks ² | Seizoen-gezui-verde bruto reeks | Afge-vlakte reeks ² | Seizoen-gezui-verde bruto reeks | Afge-vlakte reeks ² | Seizoen-gezui-verde bruto reeks | Afge-vlakte reeks ² | Seizoen-gezui-verde bruto reeks | Afge-vlakte reeks ² | Seizoen-gezui-verde bruto reeks | |
| 1992 | Maart | - 3,9 | - 6 | -14,5 | -14 | - 7,3 | - 7 | -28,3 | -28 | -31,3 | -29 | +10,0 | + 9 | -13,0 | -13 | -10,8 | -11 | -15,1 | -14,6 | - 5,4 | - 5 | + 1,0 | + 2 |
| | April | - 4,6 | - 5 | -15,3 | -15 | - 8,9 | - 5 | -28,8 | -26 | -32,1 | -30 | +10,1 | +10 | -14,4 | -14 | -12,6 | -13 | -16,1 | -14,8 | - 5,6 | - 6 | - 0,3 | - 6 |
| | Mei | - 5,0 | - 5 | -16,3 | -18 | -10,8 | -26 | -29,5 | -30 | -33,5 | -37 | +10,8 | +11 | -15,3 | -17 | -14,8 | -14 | -17,3 | -19,8 | - 5,9 | - 9 | - 1,8 | - 4 |
| | Juni | - 5,3 | - 3 | -17,1 | -16 | -12,6 | -13 | -30,6 | -32 | -35,0 | -36 | +11,9 | + 9 | -16,1 | -16 | -16,8 | -17 | -18,6 | -17,8 | - 6,0 | - 6 | - 3,6 | - 1 |
| | Juli | - 5,9 | - 5 | -18,0 | -20 | -13,8 | -15 | -31,9 | -30 | -36,4 | -33 | +13,3 | +14 | -16,8 | -17 | -19,0 | -21 | -19,6 | -19,4 | - 7,3 | - 4 | - 6,6 | - 1 |
| | Augustus | - 7,3 | - 7 | -18,8 | -18 | -14,1 | -13 | -34,1 | -33 | -37,9 | -38 | +14,6 | +15 | -17,5 | -16 | -21,6 | -19 | -21,0 | -19,9 | -10,0 | - 6 | -10,0 | -10 |
| | September | - 9,4 | - 8 | -20,0 | -16 | -15,6 | -14 | -37,1 | -35 | -39,9 | -37 | +15,6 | +16 | -18,5 | -18 | -24,1 | -24 | -23,0 | -21,0 | -13,0 | -20 | -13,0 | -19 |
| | Oktober | -11,6 | -14 | -22,1 | -33 | -18,4 | -25 | -40,4 | -43 | -42,4 | -43 | +16,3 | +16 | -19,6 | -21 | -26,1 | -28 | -25,0 | -27,9 | -16,0 | -16 | -14,9 | -16 |
| | November | -13,8 | -16 | -24,0 | -26 | -21,0 | -25 | -43,9 | -43 | -45,3 | -48 | +16,6 | +17 | -21,0 | -20 | -27,6 | -29 | -27,0 | -28,0 | -17,9 | -19 | -14,9 | -19 |
| | December | -15,1 | -13 | -25,4 | -20 | -23,3 | -14 | -46,3 | -49 | -47,8 | -50 | +16,8 | +21 | -22,4 | -22 | -28,3 | -29 | -28,1 | -27,3 | -18,3 | -18 | -13,8 | -13 |
| 1993 | Januari | -15,8 | -20 | -25,9 | -34 | -24,4 | -26 | -47,6 | -48 | -49,4 | -46 | +16,5 | +21 | -23,5 | -25 | -28,3 | -28 | -28,5 | -31,0 | -17,9 | -15 | -11,9 | - 6 |
| | Februari | -16,0 | -18 | -25,4 | -27 | -24,1 | -33 | -48,3 | -49 | -50,4 | -51 | +15,6 | +16 | -24,4 | -25 | -28,5 | -25 | -28,9 | -30,5 | -17,0 | -19 | -10,0 | -10 |
| | Maart | -15,3 | -10 | -24,8 | -24 | -23,3 | -21 | -48,3 | -48 | -50,9 | -52 | +14,4 | +15 | -24,9 | -24 | -29,0 | -32 | -29,0 | -28,3 | -15,6 | -20 | - 8,1 | -13 |
| | April | -13,6 | -16 | -24,1 | -25 | -22,3 | -22 | -47,8 | -50 | -50,9 | -55 | +13,1 | +11 | -25,0 | -27 | -29,5 | -26 | -28,7 | -29,0 | -13,9 | -14 | - 6,0 | - 7 |
| | Mei | -11,6 | -16 | -23,4 | -24 | -20,0 | -30 | -46,9 | -48 | -50,5 | -51 | +12,0 | +11 | -24,8 | -25 | -30,0 | -33 | -27,7 | -29,8 | -12,3 | -12 | - 4,4 | - 2 |
| | Juni | - 9,4 | - 7 | -22,8 | -18 | -17,0 | -12 | -45,8 | -42 | -49,9 | -48 | +11,4 | +12 | -24,1 | -25 | -30,1 | -30 | -26,3 | -24,3 | -10,8 | -11 | - 3,1 | - 4 |
| | Juli | - 8,1 | - 9 | -22,3 | -22 | -14,6 | -18 | -44,1 | -45 | -49,0 | -50 | +11,0 | +14 | -23,3 | -22 | -29,5 | -31 | -24,8 | -26,4 | - 9,3 | - 8 | - 2,3 | 0 |
| | Augustus | - 7,6 | - 3 | -21,1 | -15 | -12,3 | -12 | -42,6 | -41 | -47,6 | -49 | +10,5 | +10 | -22,0 | -23 | -27,1 | -29 | -23,7 | -22,8 | - 7,9 | - 9 | - 2,0 | 0 |
| | September | - 7,1 | - 6 | -19,4 | -24 | -10,0 | - 3 | -41,0 | -45 | -45,6 | -47 | + 9,6 | +11 | -20,8 | -19 | -23,4 | -27 | -22,5 | -22,8 | - 6,9 | - 6 | - 2,0 | - 2 |
| | Oktober | - 6,0 | -13 | -17,4 | -24 | - 8,0 | -20 | -39,0 | -40 | -43,1 | -43 | + 7,9 | + 9 | -19,5 | -21 | -18,8 | -15 | -20,3 | -23,1 | - 6,3 | - 6 | - 2,0 | - 2 |
| | November | - 3,6 | - 9 | -14,9 | -15 | - 4,6 | - 8 | -36,6 | -37 | -39,6 | -40 | + 5,6 | + 6 | -18,0 | -19 | -17,3 | -15 | - 6,0 | -18,6 | - 1,8 | + 1 | - 1,8 | - 3 |
| | December | . | + 4 | . | -10 | . | +13 | . | -34 | . | -37 | . | + 1 | . | -16 | . | - 7 | . | -11,0 | . | - 1 | . | - 5 |
| 1994 | Januari | . | + 1 | . | -11 | . | - 4 | . | -30 | . | -30 | . | - 1 | . | -15 | . | + 2 | . | -10,8 | . | - 8 | . | + 2 |
| | Februari | . | + 2 | . | -13 | . | + 7 | . | -27 | . | -30 | . | + 2 | . | -11 | . | - 7 | . | -10,1 | . | -13 | . | 0 |
| | Maart | . | + 3 | . | - 4 | . | +10 | . | -26 | . | -27 | . | - 2 | . | - 9 | . | - 5 | . | - 7,0 | . | - 6 | . | + 2 |

¹ De indicatoren van de prijzen worden niet in aanmerking genomen bij de berekening van de synthetische curve omdat ze geen conjunctureel patroon vertonen. Aangezien ze evenwel snelle en betrouwbare informatie verschaffen worden de prijs-indicatoren toch p.m. opgenomen.

² De afvlakking gebeurt op grond van de seizoengezuiverde bruto reeks.

I - 4b.2 — VERWERKENDE NIJVERHEID : BRUTORESULTATEN PER SECTOR

| | A. Beoordeling van de totale orderpositie ¹ | | | | | B. Beoordeling van de buitenlandse orderpositie ¹ | | | | | C. Beoordeling van het peil van de voorraden afgewerkte produkten ¹ | | | | |
|---|--|-----------------------|-----------------------|-----------------------|-------|--|-----------------------|-----------------------|-----------------------|-------|--|-----------------------|-----------------------|-----------------------|-------|
| | 1993 | | | 1994 | | 1993 | | | 1994 | | 1993 | | | 1994 | |
| | Maart | 3 ^e kwart. | 4 ^e kwart. | 1 ^e kwart. | Maart | Maart | 3 ^e kwart. | 4 ^e kwart. | 1 ^e kwart. | Maart | Maart | 3 ^e kwart. | 4 ^e kwart. | 1 ^e kwart. | Maart |
| Gezamenlijke nijverheid | - 48 | - 45 | - 43 | - 28 | - 26 | - 49 | - 49 | - 45 | - 27 | - 24 | + 14 | + 10 | + 4 | 0 | - 1 |
| I. Gebruiksgoederen | - 39 | - 45 | - 41 | - 30 | - 27 | - 33 | - 45 | - 41 | - 30 | - 28 | + 19 | + 16 | + 13 | + 13 | + 17 |
| II. Investeringsgoederen | - 42 | - 37 | - 41 | - 31 | - 30 | - 54 | - 38 | - 41 | - 29 | - 30 | + 14 | + 12 | + 6 | - 5 | - 8 |
| III. Halffabrikaten | - 63 | - 55 | - 50 | - 33 | - 33 | - 56 | - 59 | - 51 | - 32 | - 29 | + 8 | + 9 | + 1 | + 1 | - 1 |
| Textielnijverheid | - 51 | - 43 | - 32 | - 22 | - 24 | - 55 | - 38 | - 19 | - 12 | - 17 | + 26 | + 21 | + 6 | + 12 | + 12 |
| waaronder : Wol | - 98 | - 92 | - 77 | - 60 | - 54 | - 93 | - 89 | - 74 | - 62 | - 56 | + 51 | + 36 | + 22 | + 25 | + 23 |
| Katoen | - 44 | - 39 | - 19 | - 11 | - 13 | - 59 | - 48 | - 14 | - 12 | - 15 | + 22 | + 16 | - 8 | + 10 | + 5 |
| Tricot- en kousennijverheid | - 29 | - 53 | - 52 | - 45 | - 40 | - 24 | - 54 | - 39 | - 29 | - 33 | 0 | + 19 | + 11 | + 9 | + 12 |
| Schoen- en kledingnijverheid | - 50 | - 46 | - 39 | - 32 | - 38 | - 46 | - 53 | - 49 | - 43 | - 47 | + 7 | + 16 | + 10 | + 7 | + 13 |
| waaronder : Schoenen | - 40 | - 45 | - 17 | - 21 | - 22 | - 45 | - 42 | - 49 | - 49 | - 50 | + 8 | + 36 | + 33 | + 1 | + 16 |
| Kleding | - 53 | - 46 | - 44 | - 35 | - 42 | - 47 | - 53 | - 49 | - 42 | - 47 | + 7 | + 11 | + 5 | + 8 | + 12 |
| Houtindustrie, fabricatie van houten meubelen | - 55 | - 34 | - 37 | - 44 | - 51 | - 56 | - 32 | - 32 | - 28 | - 34 | + 31 | + 17 | + 16 | + 22 | + 24 |
| waaronder : Hout | - 49 | - 38 | - 43 | - 52 | - 58 | - 67 | - 35 | - 33 | - 19 | - 26 | + 19 | + 4 | - 2 | + 6 | + 7 |
| Houten meubelen | - 59 | - 31 | - 31 | - 37 | - 46 | - 49 | - 30 | - 32 | - 34 | - 38 | + 38 | + 28 | + 29 | + 33 | + 36 |
| Papier en karton | - 57 | - 57 | - 42 | - 30 | - 39 | - 54 | - 38 | - 43 | - 6 | + 3 | + 21 | + 14 | + 1 | - 13 | - 25 |
| waaronder : Papier- en kartonfabricage | - 50 | - 60 | - 35 | + 2 | + 6 | - 51 | - 38 | - 51 | + 16 | + 31 | + 26 | + 28 | + 34 | - 7 | - 29 |
| Papier- en kartonverwerking | - 63 | - 55 | - 47 | - 54 | - 72 | - 61 | - 39 | - 23 | - 62 | - 68 | + 17 | + 3 | - 25 | - 17 | - 23 |
| Ledernijverheid | - 84 | - 55 | - 80 | - 30 | - 30 | - 96 | - 45 | - 82 | - 17 | - 16 | + 14 | + 21 | + 27 | - 7 | - 8 |
| Plasticverwerkende industrie | - 94 | - 49 | - 52 | - 15 | - 38 | - 99 | - 55 | - 55 | - 4 | - 7 | + 1 | + 37 | + 38 | + 3 | + 2 |
| Aardolie-industrie | - 88 | + 13 | 0 | + 13 | + 39 | - 39 | 0 | 0 | - 13 | 0 | - 10 | - 13 | 0 | - 13 | - 39 |
| Vervaardiging en eerste verwerking van metalen | - 74 | - 73 | - 73 | - 55 | - 56 | - 59 | - 75 | - 69 | - 51 | - 47 | - 6 | + 3 | - 1 | - 1 | + 2 |
| waaronder : Ferrometalen | - 72 | - 72 | - 73 | - 63 | - 59 | - 54 | - 74 | - 70 | - 59 | - 57 | - 6 | + 1 | - 4 | - 3 | 0 |
| Non-ferrometalen | - 87 | - 78 | - 75 | - 2 | - 25 | - 87 | - 78 | - 67 | + 4 | + 21 | - 5 | + 15 | + 11 | + 9 | + 11 |
| Vervaardiging van steen, cement, glas e.a. | - 22 | - 23 | - 28 | - 14 | - 14 | - 26 | - 7 | - 15 | - 13 | - 18 | + 5 | + 11 | + 8 | + 7 | + 4 |
| waaronder : Bouwmaterialen, ceramiek voor bouw en nijverheid, vlakglas | - 28 | - 26 | - 34 | - 17 | - 18 | - 46 | - 16 | - 28 | - 24 | - 29 | + 5 | + 12 | + 11 | + 7 | + 3 |
| Chemische industrie | - 18 | - 17 | - 14 | + 7 | + 19 | - 13 | - 12 | - 8 | + 5 | + 13 | - 3 | 0 | - 2 | 0 | - 3 |
| Vervaardiging van kunstmatige en synthetische vezels ... | - 47 | - 72 | + 2 | + 16 | + 48 | - 55 | + 72 | + 4 | + 35 | + 52 | + 85 | + 41 | - 54 | + 32 | + 48 |
| Vervaardiging van produkten uit metaal | - 64 | - 54 | - 49 | - 45 | - 37 | - 53 | - 46 | - 40 | - 32 | - 31 | + 30 | - 10 | - 8 | + 13 | + 14 |
| Machinesebouw | - 65 | - 64 | - 57 | - 34 | - 30 | - 72 | - 77 | - 67 | - 34 | - 32 | + 28 | + 19 | + 5 | + 6 | - 5 |
| waaronder : Landbouwmachines en -tractoren | - 93 | - 94 | - 83 | + 52 | + 82 | - 94 | - 95 | - 97 | + 60 | + 88 | + 92 | + 93 | + 19 | + 7 | + 8 |
| Gereedschapsmachines | - 84 | - 79 | - 76 | - 65 | - 94 | - 73 | - 87 | - 76 | - 63 | - 94 | + 16 | + 15 | + 7 | 0 | - 56 |
| Textielmachines | - 85 | - 98 | - 97 | - 67 | - 67 | - 85 | - 95 | - 96 | - 70 | - 71 | - | - | - | - | - |
| Motoren, compressoren, pompen | - 44 | - 46 | - 32 | - 28 | - 26 | - 59 | - 68 | - 2 | 0 | - 2 | - 2 | - 22 | - 9 | - 12 | - 23 |
| Elektrotechnische industrie | - 41 | - 57 | - 73 | - 55 | - 57 | - 64 | - 65 | - 73 | - 69 | - 74 | + 34 | + 15 | + 15 | - 29 | - 26 |
| waaronder : Elektrotechnische uitrustingsgoederen | - 31 | - 44 | - 66 | - 56 | - 61 | - 62 | - 49 | - 61 | - 61 | - 60 | + 10 | + 16 | + 14 | - 39 | - 42 |
| Elektrische huishoudtoestellen, radio, TV | - 69 | - 91 | - 96 | - 55 | - 51 | - 67 | - 93 | - 98 | - 87 | - 98 | + 85 | + 25 | + 58 | + 28 | + 1 |
| Automobielsbouw, fabrieken van onderdelen | - 14 | - 63 | - 53 | - 27 | 0 | - 15 | - 68 | - 67 | - 41 | - 14 | 0 | 0 | 0 | 0 | 0 |
| Overige transportmiddelenfabrieken | - 23 | + 19 | + 17 | - 2 | - 2 | - 38 | + 19 | + 17 | - 2 | - 10 | 0 | + 24 | + 4 | - 2 | 0 |
| waaronder : Scheepsbouw | - 60 | + 16 | + 12 | - 14 | - 17 | - 96 | - 1 | - 3 | - 5 | - 6 | - | - | - | - | - |
| Fietsen en motorfietsen | - 81 | -100 | -100 | - 87 | - 80 | -100 | -100 | -100 | -100 | -100 | 0 | + 24 | + 4 | - 2 | 0 |

¹ Netto verschil tussen de percentages van de antwoorden « hoger dan normaal » en « lager dan normaal ».

I - 4b.2 — VERWERKENDE NIJVERHEID : BRUTORESULTATEN PER SECTOR (vervolg 1)

| | D. Productiebelemmeringen ¹ | | | | | | | | | | | | | | | | | | | |
|---|--|-----------|-----------|-----------|-----------|--------------------------------------|-----------|-----------|-----------|-----------|----------------------------|----------|----------|----------|----------|------------|----------|----------|----------|----------|
| | Geen belemmering | | | | | Productie belemmerd door onvoldoende | | | | | | | | | | | | | | |
| | | | | | | vraag | | | | | geschoolde arbeidskrachten | | | | | uitrusting | | | | |
| | 1993 | | | | 1994 | 1993 | | | | 1994 | 1993 | | | | 1994 | 1993 | | | | 1994 |
| | Maart | Juni | Sept. | Dec. | Maart | Maart | Juni | Sept. | Dec. | Maart | Maart | Juni | Sept. | Dec. | Maart | Maart | Juni | Sept. | Dec. | Maart |
| Gezamenlijke nijverheid | 13 | 10 | 11 | 10 | 18 | 80 | 85 | 84 | 83 | 72 | 2 | 1 | 2 | 2 | 2 | 0 | 1 | 1 | 2 | 3 |
| I. Gebruiksgoederen | 17 | 10 | 19 | 14 | 14 | 72 | 85 | 78 | 76 | 78 | 4 | 3 | 3 | 2 | 3 | 1 | 1 | 1 | 5 | 3 |
| II. Investeringsgoederen | 17 | 10 | 16 | 15 | 20 | 76 | 82 | 76 | 77 | 70 | 2 | 2 | 2 | 2 | 3 | 0 | 1 | 1 | 2 | 1 |
| III. Halffabrikaten | 12 | 14 | 6 | 8 | 21 | 84 | 84 | 91 | 88 | 63 | 2 | 1 | 1 | 1 | 1 | 0 | 1 | 1 | 1 | 2 |
| Textielnijverheid | 10 | 18 | 20 | 21 | 28 | 78 | 77 | 72 | 63 | 59 | 9 | 2 | 3 | 4 | 6 | 2 | 1 | 2 | 8 | 3 |
| waaronder : Wol | 7 | 1 | 16 | 0 | 26 | 93 | 99 | 84 | 84 | 74 | 0 | 0 | 0 | 0 | 0 | 0 | 0 | 0 | 3 | 4 |
| Katoen | 3 | 16 | 15 | 37 | 29 | 81 | 81 | 79 | 60 | 54 | 12 | 1 | 1 | 1 | 7 | 0 | 0 | 3 | 0 | 7 |
| Tricot- en kousennijverheid | 12 | 15 | 17 | 2 | 14 | 69 | 69 | 65 | 68 | 68 | 16 | 7 | 10 | 13 | 16 | 11 | 3 | 7 | 10 | 2 |
| Schoen- en kledingnijverheid | 23 | 13 | 17 | 16 | 15 | 73 | 78 | 79 | 75 | 77 | 4 | 4 | 5 | 4 | 4 | 0 | 1 | 0 | 0 | 1 |
| waaronder : Schoenen | 60 | 27 | 49 | 49 | 49 | 40 | 73 | 51 | 51 | 51 | 0 | 0 | 0 | 0 | 0 | 0 | 0 | 0 | 0 | 0 |
| Kleding | 15 | 10 | 11 | 9 | 7 | 80 | 79 | 85 | 80 | 83 | 5 | 5 | 7 | 5 | 4 | 0 | 1 | 1 | 0 | 2 |
| Houtindustrie, fabricatie van houten meubelen | 7 | 9 | 12 | 9 | 20 | 82 | 88 | 81 | 80 | 74 | 5 | 5 | 4 | 4 | 3 | 0 | 0 | 2 | 4 | 3 |
| waaronder : Hout | 12 | 16 | 11 | 21 | 36 | 75 | 80 | 76 | 67 | 54 | 3 | 3 | 4 | 5 | 3 | 0 | 0 | 1 | 4 | 4 |
| Houten meubelen | 5 | 5 | 11 | 1 | 9 | 86 | 93 | 85 | 89 | 88 | 6 | 7 | 3 | 3 | 3 | 0 | 0 | 2 | 4 | 2 |
| Papier en karton | 3 | 24 | 11 | 7 | 37 | 96 | 73 | 86 | 83 | 62 | 4 | 2 | 2 | 0 | 0 | 1 | 1 | 1 | 1 | 1 |
| waaronder : Papier- en kartonfabricage | 0 | 29 | 0 | 7 | 67 | 100 | 71 | 100 | 91 | 33 | 0 | 0 | 0 | 0 | 0 | 0 | 0 | 0 | 0 | 0 |
| Papier- en kartonverwerking | 4 | 21 | 19 | 7 | 14 | 94 | 75 | 76 | 77 | 84 | 7 | 3 | 3 | 0 | 0 | 1 | 3 | 2 | 2 | 1 |
| Ledernijverheid | 5 | 0 | 0 | 0 | 0 | 95 | 95 | 100 | 100 | 46 | 0 | 0 | 0 | 0 | 0 | 14 | 14 | 14 | 14 | 65 |
| Plasticverwerkende industrie | 0 | 32 | 0 | 0 | 5 | 100 | 68 | 99 | 100 | 95 | 0 | 0 | 1 | 0 | 0 | 0 | 0 | 0 | 0 | 0 |
| Aardolie-industrie | — | — | — | — | — | — | — | — | — | — | — | — | — | — | — | — | — | — | — | — |
| Vervaardiging en eerste verwerking van metalen | 22 | 13 | 0 | 1 | 22 | 77 | 86 | 100 | 97 | 52 | 0 | 0 | 0 | 0 | 2 | 0 | 1 | 0 | 0 | 1 |
| waaronder : Ferrometalen | 26 | 15 | 0 | 2 | 24 | 73 | 84 | 100 | 97 | 45 | 0 | 0 | 0 | 0 | 2 | 0 | 1 | 0 | 0 | 0 |
| Non-ferrometalen | 1 | 3 | 0 | 0 | 24 | 99 | 97 | 100 | 98 | 74 | 0 | 0 | 0 | 0 | 0 | 0 | 0 | 0 | 2 | 2 |
| Vervaardiging van steen, cement, glas e.a. | 36 | 27 | 52 | 48 | 50 | 60 | 63 | 43 | 41 | 43 | 1 | 1 | 2 | 2 | 1 | 0 | 1 | 0 | 6 | 4 |
| waaronder : Bouwmaterialen, ceramiek voor bouw en nijverheid, vlakglas | 37 | 27 | 56 | 53 | 51 | 59 | 67 | 40 | 40 | 44 | 1 | 1 | 0 | 2 | 1 | 1 | 1 | 1 | 1 | 1 |
| Chemische industrie | 0 | 0 | 0 | 0 | 0 | 98 | 98 | 98 | 98 | 96 | 0 | 0 | 0 | 0 | 0 | 1 | 0 | 0 | 0 | 1 |
| Vervaardiging van kunstmatige en synthetische vezels ... | 47 | 47 | 46 | 44 | 40 | 53 | 53 | 54 | 56 | 60 | 0 | 0 | 0 | 0 | 0 | 0 | 0 | 0 | 0 | 48 |
| Vervaardiging van producten uit metaal | 13 | 3 | 6 | 6 | 17 | 83 | 92 | 86 | 86 | 74 | 2 | 2 | 5 | 4 | 1 | 0 | 2 | 2 | 2 | 4 |
| Machinesebouw | 13 | 6 | 5 | 2 | 13 | 80 | 88 | 90 | 90 | 80 | 2 | 2 | 2 | 3 | 3 | 0 | 0 | 1 | 3 | 1 |
| waaronder : Landbouwmachines en -tractoren | 3 | 0 | 4 | 3 | 4 | 97 | 100 | 96 | 96 | 93 | 0 | 0 | 0 | 1 | 1 | 0 | 0 | 0 | 0 | 2 |
| Gereedschapsmachines | 12 | 0 | 9 | 9 | 0 | 80 | 100 | 81 | 80 | 100 | 0 | 0 | 0 | 0 | 0 | 0 | 0 | 0 | 11 | 0 |
| Textielmachines | 0 | 0 | 0 | 0 | 0 | 99 | 100 | 99 | 99 | 99 | 2 | 0 | 0 | 2 | 0 | 0 | 0 | 1 | 1 | 1 |
| Motoren, compressoren, pompen | 23 | 14 | 5 | 0 | 18 | 74 | 83 | 85 | 92 | 80 | 0 | 0 | 0 | 13 | 0 | 0 | 0 | 0 | 5 | 2 |
| Elektrotechnische industrie | 6 | 2 | 3 | 2 | 13 | 90 | 93 | 91 | 96 | 84 | 1 | 0 | 1 | 0 | 1 | 1 | 1 | 1 | 1 | 2 |
| waaronder : Elektrotechnische uitrustingsgoederen | 5 | 4 | 4 | 3 | 10 | 89 | 89 | 87 | 94 | 85 | 2 | 0 | 1 | 0 | 1 | 1 | 2 | 1 | 2 | 3 |
| Elektrische huishoudtoestellen, radio, TV | 0 | 0 | 0 | 0 | 12 | 100 | 100 | 100 | 100 | 88 | 0 | 0 | 0 | 0 | 0 | 0 | 0 | 0 | 0 | 0 |
| Automobielsebouw, fabrieken van onderdelen | 39 | 14 | 47 | 47 | 28 | 32 | 86 | 53 | 53 | 72 | 0 | 0 | 0 | 0 | 0 | 0 | 0 | 0 | 0 | 0 |
| Overige transportmiddelenfabrieken | 6 | 1 | 0 | 0 | 0 | 66 | 66 | 72 | 78 | 72 | 5 | 6 | 0 | 0 | 6 | 0 | 0 | 0 | 0 | 0 |
| waaronder : Scheepsbouw | 0 | 1 | 0 | 0 | 0 | 100 | 92 | 89 | 100 | 100 | 0 | 0 | 0 | 0 | 0 | 0 | 0 | 0 | 0 | 0 |
| Fietsen en motorfietsen | 36 | 0 | 0 | 0 | 0 | 64 | 100 | 100 | 100 | 100 | 0 | 0 | 0 | 0 | 0 | 0 | 0 | 0 | 0 | 0 |

¹ In procenten van de gezamenlijke ondernemingen.

I - 4b.2 — VERWERKENDE NIJVERHEID : BRUTORESULTATEN PER SECTOR (vervolg 2)

| | E. Beoordeling van het geïnstalleerde productievermogen ¹ | | | | | F. Bezettingsgraad van het geïnstalleerde productievermogen (%) | | | | | C. Gemiddelde verzekerde activiteitsduur (in maanden) | | | | |
|---|--|-------------|-------------|-------------|-------------|---|-------------|-------------|-------------|-------------|---|-----------------------|-----------------------|-----------------------|------------|
| | 1993 | | | | 1994 | 1993 | | | | 1994 | 1993 | | | 1994 | |
| | Maart | Juni | September | December | Maart | Maart | Juni | September | December | Maart | Maart | 3 ^e kwart. | 4 ^e kwart. | 1 ^e kwart. | Maart |
| Gezamenlijke nijverheid | + 53 | + 50 | + 51 | + 47 | + 37 | 74,5 | 75,4 | 75,4 | 75,7 | 77,2 | 3,0 | 2,9 | 2,9 | 2,9 | 2,8 |
| I. Gebruiksgoederen | + 46 | + 49 | + 50 | + 49 | + 42 | 76,6 | 77,3 | 77,6 | 76,9 | 77,3 | 2,1 | 2,1 | 2,1 | 2,1 | 2,1 |
| II. Investeringsgoederen | + 51 | + 47 | + 50 | + 52 | + 46 | 74,7 | 75,6 | 75,4 | 74,7 | 74,9 | 4,6 | 4,3 | 4,2 | 4,1 | 4,0 |
| III. Halffabrikaten | + 61 | + 58 | + 56 | + 48 | + 32 | 71,9 | 72,8 | 72,9 | 74,6 | 78,6 | 1,8 | 1,8 | 1,8 | 1,9 | 1,9 |
| Textielnijverheid | + 53 | + 49 | + 45 | + 32 | + 29 | 69,8 | 71,1 | 73,4 | 75,9 | 78,2 | 1,8 | 1,8 | 1,9 | 1,7 | 1,6 |
| waaronder : Wol | + 78 | + 91 | + 76 | + 62 | + 63 | 63,2 | 60,8 | 62,1 | 64,8 | 71,9 | 1,3 | 1,0 | 1,2 | 1,3 | 1,3 |
| Katoen | + 43 | + 50 | + 43 | + 23 | + 17 | 68,0 | 71,0 | 73,1 | 83,0 | 81,5 | 2,2 | 2,4 | 2,8 | 2,2 | 2,1 |
| Tricot- en kousennijverheid | + 39 | + 30 | + 40 | + 38 | + 48 | 67,1 | 71,8 | 71,7 | 69,2 | 66,4 | 2,1 | 1,6 | 1,5 | 1,5 | 1,5 |
| Schoen- en kledingnijverheid | + 58 | + 56 | + 58 | + 59 | + 62 | 70,2 | 72,1 | 72,8 | 70,4 | 70,5 | 1,6 | 1,8 | 2,0 | 1,7 | 1,6 |
| waaronder : Schoenen | + 29 | + 33 | + 26 | + 27 | + 22 | 75,3 | 76,6 | 82,3 | 80,9 | 80,4 | 1,9 | 2,0 | 3,1 | 2,1 | 2,0 |
| Kleding | + 65 | + 62 | + 65 | + 65 | + 70 | 69,0 | 71,1 | 70,7 | 68,1 | 68,5 | 1,5 | 1,7 | 1,8 | 1,6 | 1,6 |
| Houtindustrie, fabricatie van houten meubelen | + 47 | + 52 | + 50 | + 54 | + 49 | 76,3 | 77,0 | 78,7 | 80,7 | 80,4 | 1,4 | 1,4 | 1,4 | 1,5 | 1,5 |
| waaronder : Hout | + 47 | + 53 | + 38 | + 55 | + 50 | 74,5 | 76,8 | 78,6 | 83,3 | 81,3 | 1,6 | 1,6 | 1,5 | 1,7 | 1,7 |
| Houten meubelen | + 46 | + 51 | + 59 | + 52 | + 48 | 77,7 | 77,2 | 78,7 | 78,9 | 79,8 | 1,3 | 1,3 | 1,3 | 1,3 | 1,3 |
| Papier en karton | + 79 | + 60 | + 80 | + 58 | + 55 | 74,9 | 78,5 | 78,6 | 78,8 | 79,4 | 0,9 | 0,9 | 0,9 | 0,9 | 0,9 |
| waaronder : Papier- en kartonfabricage | + 95 | + 69 | + 98 | + 42 | + 31 | 78,1 | 83,2 | 84,3 | 84,3 | 92,0 | 0,7 | 0,7 | 0,9 | 0,9 | 0,8 |
| Papier- en kartonverwerking | + 66 | + 54 | + 67 | + 71 | + 74 | 72,5 | 74,9 | 74,3 | 74,7 | 69,8 | 1,1 | 1,0 | 1,0 | 1,0 | 1,0 |
| Ledernijverheid | + 64 | + 85 | + 85 | + 96 | - 40 | 73,3 | 64,5 | 67,7 | 74,1 | 83,3 | 1,7 | 1,7 | 1,8 | 2,2 | 2,6 |
| Plasticverwerkende industrie | + 57 | + 20 | - 23 | - 24 | + 33 | 75,2 | 78,0 | 77,4 | 77,8 | 81,3 | 2,3 | 2,6 | 2,3 | 2,4 | 2,4 |
| Vervaardiging en eerste verwerking van metalen | + 70 | + 71 | + 74 | + 65 | + 34 | 70,9 | 70,2 | 69,5 | 70,5 | 77,9 | 1,7 | 1,7 | 1,8 | 2,0 | 2,1 |
| waaronder : Ferrometalen | + 70 | + 70 | + 72 | + 67 | + 26 | 69,5 | 68,7 | 68,3 | 69,6 | 77,1 | 1,7 | 1,7 | 1,8 | 1,9 | 2,0 |
| Non-ferrometalen | + 72 | + 75 | + 83 | + 61 | + 65 | 77,2 | 77,1 | 75,8 | 75,2 | 84,5 | 1,9 | 2,0 | 1,9 | 2,1 | 2,2 |
| Vervaardiging van steen, cement, glas e.a. | + 20 | + 20 | + 31 | + 43 | + 22 | 83,8 | 83,9 | 83,5 | 81,6 | 85,8 | 2,2 | 2,1 | 2,0 | 2,1 | 2,1 |
| waaronder : Bouwmaterialen, ceramiek voor bouw en nijverheid, vlakglas | + 24 | + 24 | + 38 | + 48 | + 31 | 82,8 | 82,6 | 82,6 | 80,3 | 84,4 | 2,2 | 2,0 | 1,9 | 2,1 | 2,0 |
| Chemische industrie | + 30 | + 30 | + 35 | + 26 | + 18 | 76,5 | 76,2 | 74,4 | 76,7 | 77,3 | — | — | — | — | — |
| Vervaardiging van kunstmatige en synthetische vezels ... | + 85 | + 100 | + 54 | + 44 | 0 | 90,3 | 90,0 | 89,9 | 91,0 | 93,2 | 1,9 | 1,8 | 1,9 | 2,0 | 2,1 |
| Vervaardiging van produkten uit metaal | + 71 | + 65 | + 65 | + 66 | + 54 | 68,8 | 70,0 | 71,3 | 70,9 | 68,5 | 3,6 | 3,5 | 3,2 | 3,4 | 3,3 |
| Machinebouw | + 62 | + 64 | + 63 | + 53 | + 43 | 67,8 | 69,4 | 70,5 | 72,3 | 72,8 | 3,6 | 3,5 | 3,6 | 3,6 | 3,6 |
| waaronder : Landbouwmachines en -tractoren | + 96 | + 99 | + 99 | + 98 | + 94 | 50,7 | 56,2 | 55,3 | 61,3 | 65,2 | 6,7 | 6,7 | 6,7 | 6,7 | 6,7 |
| Gereedschapsmachines | + 80 | + 78 | + 88 | + 33 | + 17 | 74,3 | 73,1 | 73,6 | 84,4 | 80,8 | 3,4 | 3,4 | 3,4 | 3,3 | 3,2 |
| Textielmachines | + 83 | + 98 | + 100 | + 97 | + 24 | 67,8 | 75,7 | 77,7 | 78,9 | 84,2 | 3,6 | 3,7 | 4,6 | 4,9 | 5,2 |
| Motoren, compressoren, pompen | + 52 | + 47 | + 64 | + 40 | + 33 | 73,4 | 74,5 | 72,5 | 69,9 | 70,2 | 4,4 | 3,9 | 3,4 | 3,2 | 3,1 |
| Elektrotechnische industrie | + 64 | + 69 | + 68 | + 75 | + 72 | 73,8 | 76,7 | 75,8 | 71,8 | 69,6 | 4,3 | 4,2 | 3,9 | 3,8 | 3,7 |
| waaronder : Elektrotechnische uitrustingsgoederen | + 55 | + 61 | + 59 | + 69 | + 62 | 77,0 | 78,1 | 78,5 | 72,9 | 69,2 | 5,5 | 5,3 | 4,9 | 4,9 | 4,7 |
| Elektrische huishoudtoestellen, radio, TV | + 91 | + 92 | + 94 | + 98 | + 98 | 65,1 | 72,7 | 70,6 | 70,0 | 70,1 | 1,7 | 1,7 | 1,5 | 1,4 | 1,4 |
| Automobielbouw, fabrieken van onderdelen | 0 | + 29 | + 28 | + 28 | 0 | 90,7 | 90,9 | 92,2 | 92,2 | 92,7 | 4,2 | 4,0 | 3,9 | 4,1 | 4,1 |
| Overige transportmiddelenfabrieken | + 65 | + 25 | + 22 | + 28 | + 53 | 74,9 | 76,2 | 68,7 | 72,0 | 75,0 | 12,3 | 10,2 | 10,8 | 10,8 | 10,3 |
| waaronder : Scheepsbouw | + 92 | + 12 | + 10 | + 8 | + 11 | 77,0 | 75,3 | 72,8 | 76,2 | 81,7 | 4,6 | 4,0 | 3,3 | 2,7 | 2,4 |
| Fietsen en motorfietsen | + 64 | + 100 | + 64 | + 100 | + 100 | 65,7 | 51,5 | 43,4 | 52,1 | 61,9 | 1,4 | 1,7 | 1,6 | 1,8 | 1,9 |

¹ Netto verschil tussen de percentages van de antwoorden die aanduiden dat de capaciteit « ruim voldoende » is of « onvoldoende ».

I - 4b.2 — VERWERKENDE NIJVERHEID : BRUTORESULTATEN PER SECTOR (vervolg 3)

| | H. Vooruitzichten omtrent de vraag tijdens de volgende drie maanden ¹ | | | | | I. Vooruitzichten omtrent de personeelsbezetting tijdens de volgende drie maanden ² | | | | | J. Vooruitzichten omtrent de ontwikkeling van de verkoopprijzen tijdens de volgende drie maanden ² | | | | |
|--|--|-----------------------|-----------------------|-----------------------|-------|--|-----------------------|-----------------------|-----------------------|-------|---|-----------------------|-----------------------|-----------------------|-------|
| | 1993 | | | 1994 | | 1993 | | | 1994 | | 1993 | | | 1994 | |
| | Maart | 3 ^e kwart. | 4 ^e kwart. | 1 ^e kwart. | Maart | Maart | 3 ^e kwart. | 4 ^e kwart. | 1 ^e kwart. | Maart | Maart | 3 ^e kwart. | 4 ^e kwart. | 1 ^e kwart. | Maart |
| Gezamenlijke nijverheid | - 33 | - 30 | - 17 | - 1 | - 3 | - 26 | - 20 | - 23 | - 11 | - 9 | - 14 | - 3 | - 3 | + 5 | + 4 |
| I. Gebruiksgoederen | - 31 | - 26 | - 12 | - 2 | - 2 | - 30 | - 25 | - 28 | - 17 | - 9 | - 5 | - 2 | - 6 | - 5 | - 6 |
| II. Investeringsgoederen | - 33 | - 26 | - 22 | - 9 | - 11 | - 36 | - 28 | - 25 | - 15 | - 11 | - 15 | - 11 | - 8 | - 1 | - 6 |
| III. Halffabrikaten | - 37 | - 37 | - 20 | + 5 | + 4 | - 18 | - 11 | - 24 | - 5 | - 8 | - 14 | + 14 | + 12 | + 23 | + 29 |
| Textielnijverheid | - 30 | - 10 | - 13 | - 3 | - 5 | - 26 | - 6 | - 5 | - 4 | - 8 | - 23 | - 6 | + 3 | + 4 | + 11 |
| waaronder : Wol | - 53 | - 29 | - 41 | - 30 | - 37 | - 50 | - 40 | - 12 | - 10 | - 23 | - 66 | - 45 | - 23 | - 2 | + 3 |
| Katoen | - 35 | + 4 | - 2 | + 8 | + 2 | - 32 | + 7 | + 4 | - 5 | - 17 | - 34 | - 3 | + 23 | + 27 | + 38 |
| Tricot- en kousennijverheid | - 19 | - 34 | - 43 | - 34 | - 27 | - 11 | - 21 | - 41 | - 31 | - 19 | + 1 | - 9 | - 8 | - 3 | - 3 |
| Schoen- en kledingnijverheid | - 29 | - 23 | - 27 | - 30 | - 37 | - 37 | - 40 | - 28 | - 28 | - 31 | - 4 | + 3 | - 1 | - 3 | - 4 |
| waaronder : Schoenen | + 2 | - 21 | - 21 | - 18 | - 27 | - 7 | - 22 | - 3 | - 1 | 0 | 0 | - 2 | - 12 | + 6 | + 7 |
| Kleding | - 37 | - 24 | - 28 | - 32 | - 39 | - 44 | - 45 | - 34 | - 33 | - 37 | - 4 | + 4 | + 1 | - 5 | - 5 |
| Houtindustrie, fabricatie van houten meubelen | - 54 | - 27 | - 28 | - 21 | - 28 | - 37 | - 16 | - 22 | - 19 | - 21 | 0 | + 11 | + 16 | + 4 | - 3 |
| waaronder : Hout | - 48 | - 39 | - 30 | - 12 | - 11 | - 36 | - 22 | - 21 | - 14 | - 11 | - 2 | + 21 | + 12 | + 14 | + 4 |
| Houten meubelen | - 57 | - 19 | - 27 | - 27 | - 38 | - 38 | - 12 | - 23 | - 23 | - 27 | + 2 | + 5 | + 20 | - 3 | - 7 |
| Papier en karton | - 38 | - 32 | - 16 | - 4 | - 6 | - 35 | - 35 | - 34 | - 12 | - 10 | - 46 | - 43 | - 19 | + 9 | + 5 |
| waaronder : Papier- en kartonfabricage | - 47 | - 26 | - 2 | + 17 | + 20 | - 49 | - 32 | - 31 | - 3 | - 3 | - 48 | - 53 | + 6 | + 33 | + 6 |
| Papier- en kartonverwerking | - 32 | - 37 | - 27 | - 20 | - 27 | - 26 | - 37 | - 36 | - 18 | - 15 | - 44 | - 35 | - 37 | - 10 | + 5 |
| Ledernijverheid | - 10 | - 25 | - 47 | + 10 | + 18 | - 59 | - 33 | - 13 | + 32 | + 32 | - 10 | - 10 | - 1 | - 14 | + 3 |
| Plasticverwerkende industrie | - 14 | - 38 | - 40 | - 5 | - 28 | - 5 | - 11 | - 11 | - 6 | - 30 | - 8 | + 5 | - 1 | 0 | 0 |
| Aardolie-industrie | + 49 | 0 | 0 | 0 | 0 | - | - | - | - | - | - | - | - | - | - |
| Vervaardiging en eerste verwerking van metalen | - 60 | - 58 | - 23 | + 16 | + 20 | - 11 | - 8 | - 41 | - 3 | - 5 | + 2 | + 53 | + 34 | + 45 | + 55 |
| waaronder : Ferrometalen | - 66 | - 64 | - 24 | + 24 | + 33 | - 6 | - 8 | - 48 | - 3 | - 4 | + 17 | + 57 | + 45 | + 57 | + 68 |
| Non-ferrometalen | - 34 | - 24 | - 20 | - 4 | - 13 | - 30 | - 5 | - 10 | + 5 | - 1 | - 64 | + 35 | - 20 | + 30 | + 33 |
| Vervaardiging van steen, cement, glas e.a. | - 24 | - 21 | - 21 | - 6 | - 7 | - 27 | - 30 | - 24 | - 13 | - 10 | - 1 | - 7 | + 5 | - 4 | + 1 |
| waaronder : Bouwmaterialen, ceramiek voor bouw en nijverheid, vlakglas | - 29 | - 24 | - 25 | - 8 | - 8 | - 26 | - 30 | - 25 | - 12 | - 8 | + 9 | - 6 | + 3 | - 2 | 0 |
| Chemische industrie | 0 | - 18 | - 4 | + 8 | + 7 | - 1 | - 1 | - 1 | - 1 | 0 | - 19 | - 21 | - 9 | - 4 | - 7 |
| Vervaardiging van kunstmatige en synthetische vezels ... | - 15 | - 16 | - 11 | + 20 | 0 | - 15 | - 15 | + 8 | + 24 | + 12 | + 23 | 0 | + 9 | - 4 | + 40 |
| Vervaardiging van produkten uit metaal | - 46 | - 37 | - 33 | - 15 | - 28 | - 41 | - 28 | - 35 | - 21 | - 29 | - 41 | - 27 | - 21 | - 10 | - 14 |
| Machinebouw | - 42 | - 31 | - 17 | - 4 | - 3 | - 33 | - 33 | - 28 | - 16 | - 13 | - 16 | - 16 | - 5 | - 5 | - 10 |
| waaronder : Landbouwmachines en -tractoren | - 47 | - 34 | - 2 | + 46 | + 44 | - 40 | - 45 | - 18 | + 13 | + 37 | - 5 | - 8 | + 7 | - 18 | - 49 |
| Gereedschapsmachines | - 84 | - 30 | - 9 | + 9 | + 35 | - 72 | - 54 | - 46 | - 25 | - 34 | + 1 | - 13 | - 10 | + 5 | + 19 |
| Textielmachines | - 75 | - 34 | - 58 | - 48 | - 60 | - 9 | - 43 | - 67 | - 53 | - 45 | - 45 | - 14 | + 1 | 0 | 0 |
| Motoren, compressoren, pompen | - 33 | - 30 | - 6 | + 2 | + 7 | - 22 | - 28 | - 11 | + 5 | + 1 | - 14 | - 16 | - 2 | - 6 | - 11 |
| Elektrotechnische industrie | - 31 | - 35 | - 13 | - 1 | + 5 | - 45 | - 45 | - 46 | - 34 | - 8 | - 15 | - 3 | - 41 | - 8 | - 8 |
| waaronder : Elektrotechnische uitrustingsgoederen | - 11 | - 27 | - 29 | - 22 | - 12 | - 32 | - 38 | - 31 | - 25 | + 2 | - 16 | + 8 | - 27 | + 16 | + 5 |
| Elektrische huishoudtoestellen, radio, TV | - 82 | - 57 | + 28 | + 52 | + 50 | - 79 | - 65 | - 87 | - 59 | - 32 | - 15 | - 29 | - 85 | - 70 | - 42 |
| Automobiëlbouw, fabrieken van onderdelen | - 25 | - 25 | + 2 | + 28 | + 42 | - 25 | - 20 | - 25 | + 6 | + 42 | 0 | + 5 | - 4 | + 19 | 0 |
| Overige transportmiddelenfabrieken | - 33 | - 11 | - 9 | - 32 | - 45 | - 56 | + 2 | + 8 | - 14 | - 35 | - 4 | - 10 | + 10 | + 5 | + 5 |
| waaronder : Scheepsbouw | - 46 | - 5 | - 17 | - 47 | - 57 | - 53 | + 20 | + 22 | + 6 | - 4 | - 8 | - 2 | + 31 | - 6 | - 13 |
| Fietsen en motorfietsen | - 45 | - 90 | - 83 | - 80 | - 80 | 0 | - 49 | - 21 | - 18 | - 30 | 0 | - 11 | + 3 | + 44 | + 66 |

¹ Netto verschil tussen de percentages van de antwoorden « vermeerdering » en « vermindering ».

² Netto verschil tussen de percentages van de antwoorden « stijging » en « daling ».

I - 4b.3 — VERWERKENDE NIJVERHEID

Getalwaarde van de regionale synthetische curven en van hun componenten

Vlaams gewest

| | Verloop | | | | | | Beoordeling | | | | | | Vooruitzichten | | | | Synthetische curve | | p.m. Verkooprijzen ¹ | | | |
|--------------|-------------------------------|-------------------------------|-------------------------------|-------------------------------|-------------------------------|-------------------------------|-------------------------------|-------------------------------|-------------------------------|-------------------------------|--------------------------------|-------------------------------|-------------------------------|-------------------------------|-------------------------------|-------------------------------|-------------------------------|-------------------------------|---------------------------------|-------------------------------|-------------------------------|-------------------------------|
| | produktietempo | | binnenlandse bestellingen | | buitenlandse bestellingen | | totale orderpositie | | buitenlandse orderpositie | | voorraden afgewerkte produkten | | tewerkstelling | | vraag | | | | verloop | | vooruitzichten | |
| | Afgevlakte reeks ² | Seizoengezuiverde bruto reeks | Afgevlakte reeks ² | Seizoengezuiverde bruto reeks | Afgevlakte reeks ² | Seizoengezuiverde bruto reeks | Afgevlakte reeks ² | Seizoengezuiverde bruto reeks | Afgevlakte reeks ² | Seizoengezuiverde bruto reeks | Afgevlakte reeks ² | Seizoengezuiverde bruto reeks | Afgevlakte reeks ² | Seizoengezuiverde bruto reeks | Afgevlakte reeks ² | Seizoengezuiverde bruto reeks | Afgevlakte reeks ² | Seizoengezuiverde bruto reeks | Afgevlakte reeks ² | Seizoengezuiverde bruto reeks | Afgevlakte reeks ² | Seizoengezuiverde bruto reeks |
| 1992 Maart | - 6,8 | - 8 | -13,0 | -13 | -10,6 | - 9 | -25,6 | -24 | -28,4 | -25 | +10,8 | + 7 | -10,6 | -10 | - 7,4 | - 4 | -13,6 | -12,5 | - 2,6 | + 1 | + 6,8 | + 8 |
| April | - 7,0 | -13 | -13,6 | -34 | -11,9 | -13 | -25,9 | -29 | -28,3 | -34 | +11,5 | +20 | -11,0 | - 8 | -10,5 | -16 | -14,9 | -20,9 | - 2,5 | + 3 | + 6,9 | + 4 |
| Mei | - 8,1 | + 1 | -14,6 | -13 | -13,1 | -14 | -26,5 | -23 | -28,4 | -28 | +12,5 | +12 | -11,8 | -12 | -13,4 | -15 | -16,1 | -14,5 | - 2,6 | - 4 | + 6,6 | + 5 |
| Juni | - 9,4 | - 8 | -15,6 | -11 | -14,5 | -23 | -27,5 | -28 | -28,6 | -29 | +13,5 | +12 | -12,8 | -14 | -15,0 | -14 | -17,2 | -17,4 | - 3,0 | - 2 | + 5,4 | + 8 |
| Juli | -10,4 | -10 | -17,0 | -18 | -15,9 | -19 | -28,8 | -28 | -29,4 | -24 | +14,8 | +14 | -14,0 | -11 | -15,6 | -16 | -17,8 | -17,5 | - 4,3 | - 3 | + 2,1 | + 8 |
| Augustus | -11,6 | -11 | -18,0 | -19 | -17,4 | - 8 | -31,4 | -27 | -31,6 | -29 | +16,1 | +18 | -15,4 | -16 | -16,8 | -15 | -19,0 | -17,9 | - 6,3 | - 4 | - 1,8 | - 1 |
| September | -13,1 | -13 | -18,8 | -16 | -19,3 | - 3 | -35,5 | -34 | -34,9 | -33 | +17,8 | +16 | -16,4 | -19 | -18,3 | -21 | -21,1 | -19,4 | - 8,4 | -10 | - 5,3 | -11 |
| Oktober | -14,9 | -21 | -19,6 | -20 | -20,6 | -21 | -40,4 | -43 | -38,4 | -42 | +19,5 | +19 | -16,9 | -17 | -19,3 | -18 | -23,4 | -25,1 | -10,9 | -11 | - 7,5 | - 9 |
| November | -16,3 | -15 | -20,9 | -20 | -21,4 | -28 | -44,9 | -46 | -41,6 | -42 | +20,8 | +22 | -17,0 | -18 | -20,0 | -23 | -25,5 | -26,8 | -12,9 | -15 | - 7,5 | -10 |
| December | -17,0 | -17 | -22,8 | -33 | -21,9 | -26 | -48,0 | -53 | -43,8 | -49 | +20,6 | +25 | -17,0 | -17 | -20,1 | -25 | -26,6 | -30,6 | -14,0 | -15 | - 6,5 | - 5 |
| 1993 Januari | -16,3 | -21 | -24,8 | -21 | -21,6 | -22 | -49,6 | -49 | -44,8 | -44 | +18,9 | +27 | -17,3 | -14 | -19,4 | -18 | -26,8 | -27,0 | -14,8 | -13 | - 5,5 | - 4 |
| Februari | -14,1 | -18 | -26,6 | -31 | -20,8 | -18 | -49,8 | -54 | -45,0 | -49 | +16,6 | +13 | -18,0 | -16 | -19,4 | -11 | -26,5 | -26,3 | -15,0 | -19 | - 5,0 | - 5 |
| Maart | -11,9 | 0 | -27,8 | -26 | -19,8 | - 9 | -49,3 | -47 | -45,0 | -44 | +14,5 | +12 | -19,0 | -19 | -19,8 | -22 | -26,2 | -22,4 | -14,5 | -21 | - 4,8 | -10 |
| April | - 9,6 | - 4 | -28,0 | -28 | -18,8 | -32 | -48,1 | -54 | -44,5 | -48 | +13,5 | +14 | -20,0 | -24 | -20,1 | -16 | -25,8 | -27,5 | -13,4 | -15 | - 4,3 | - 5 |
| Mei | - 8,5 | - 9 | -27,5 | -30 | -18,0 | -19 | -46,8 | -47 | -43,9 | -42 | +13,5 | +11 | -20,6 | -23 | -20,9 | -21 | -25,4 | -25,3 | -11,8 | -11 | - 3,8 | 0 |
| Juni | - 8,4 | -10 | -26,5 | -24 | -17,6 | -17 | -46,0 | -46 | -43,6 | -42 | +13,5 | +16 | -20,3 | -21 | -21,1 | -23 | -25,0 | -24,9 | - 9,8 | - 7 | - 3,3 | - 2 |
| Juli | - 8,3 | - 8 | -25,3 | -31 | -17,1 | -18 | -45,1 | -45 | -43,4 | -44 | +13,4 | +16 | -19,3 | -17 | -20,4 | -24 | -24,4 | -25,4 | - 8,3 | - 7 | - 3,0 | - 3 |
| Augustus | - 8,3 | - 8 | -23,5 | -24 | -16,1 | -15 | -43,3 | -45 | -42,6 | -46 | +12,8 | +13 | -18,1 | -20 | -18,9 | -20 | -23,2 | -23,9 | - 7,1 | -10 | - 2,8 | - 4 |
| September | - 8,1 | -14 | -21,9 | -20 | -14,0 | - 5 | -40,9 | -42 | -41,4 | -43 | +11,8 | +13 | -16,8 | -16 | -16,8 | -17 | -21,8 | -21,3 | - 6,1 | - 4 | - 1,9 | - 3 |
| Oktober | - 7,5 | - 8 | -20,1 | -22 | -10,9 | -17 | -38,4 | -36 | -39,4 | -38 | +10,3 | +10 | -15,3 | -17 | -13,6 | -11 | -19,5 | -19,9 | - 5,5 | - 7 | - 0,6 | + 7 |
| November | - 6,4 | - 8 | -18,0 | -19 | - 7,8 | -13 | -35,3 | -36 | -36,1 | -39 | + 8,1 | + 9 | -13,8 | -14 | -10,3 | -14 | -16,8 | -19,0 | - 5,0 | - 3 | + 0,6 | + 2 |
| December | . | - 4 | . | -14 | . | + 9 | . | -34 | . | -32 | . | + 3 | . | -10 | . | - 4 | . | -11,5 | . | - 5 | . | - 1 |
| 1994 Januari | . | - 3 | . | -15 | . | - 4 | . | -28 | . | -28 | . | + 5 | . | -11 | . | - 1 | . | -11,9 | . | 0 | . | + 6 |
| Februari | . | + 5 | . | -11 | . | - 3 | . | -27 | . | -28 | . | + 4 | . | -11 | . | - 5 | . | -10,5 | . | - 7 | . | 0 |
| Maart | . | + 5 | . | - 3 | . | + 7 | . | -24 | . | -25 | . | + 4 | . | - 8 | . | - 6 | . | - 7,3 | . | - 8 | . | + 4 |

¹ De indicatoren van de prijzen worden niet in aanmerking genomen bij de berekening van de synthetische curve omdat ze geen conjunctureel patroon vertonen. Aangezien ze evenwel snelle en betrouwbare informatie verschaffen worden de prijs-indicatoren toch p.m. opgenomen.

² De afvlakking gebeurt op grond van de seizoengezuiverde bruto reeks.

I - 4b.3 — VERWERKENDE NIJVERHEID

Getalwaarde van de regionale synthetische curven en van hun componenten (vervolg 1)

Waals gewest

| | Verloop | | | | | | Beoordeling | | | | | | Vooruitzichten | | | | Synthetische curve | | p.m. Verkoopprijzen ¹ | | | | | |
|------|--|--|--|--|--|--|--|--|--|--|--|--|--|--|--|--|--|--|--|--|--|--|-------|-----|
| | productietempo | | binnenlandse bestellingen | | buitenlandse bestellingen | | totale orderpositie | | buitenlandse orderpositie | | voorraden afgewerkte produkten | | tewerkstelling | | vraag | | | | verloop | | vooruitzichten | | | |
| | Afge- vliakte reeks ² | Seizoen- gezuiverde bruto reeks | Afge- vliakte reeks ² | Seizoen- gezuiverde bruto reeks | Afge- vliakte reeks ² | Seizoen- gezuiverde bruto reeks | Afge- vliakte reeks ² | Seizoen- gezuiverde bruto reeks | Afge- vliakte reeks ² | Seizoen- gezuiverde bruto reeks | Afge- vliakte reeks ² | Seizoen- gezuiverde bruto reeks | Afge- vliakte reeks ² | Seizoen- gezuiverde bruto reeks | Afge- vliakte reeks ² | Seizoen- gezuiverde bruto reeks | Afge- vliakte reeks ² | Seizoen- gezuiverde bruto reeks | Afge- vliakte reeks ² | Seizoen- gezuiverde bruto reeks | Afge- vliakte reeks ² | Seizoen- gezuiverde bruto reeks | | |
| 1992 | Maart | | - 1,1 | - 3 | -18,1 | -29 | - 2,3 | - 3 | -37,6 | -36 | -37,0 | -34 | + 4,0 | + 5 | -15,9 | -16 | -25,6 | -26 | -17,3 | -19,0 | -11,1 | -21 | - 6,5 | - 4 |
| | April | | - 2,0 | + 5 | -18,0 | -18 | - 4,8 | + 2 | -39,1 | -32 | -39,4 | -26 | + 4,0 | -13 | -16,5 | -16 | -28,9 | -23 | -19,0 | -11,9 | -12,4 | - 9 | -10,9 | -12 |
| | Mei | | - 3,3 | - 6 | -18,1 | -23 | -10,3 | -43 | -41,5 | -43 | -42,1 | -45 | + 4,5 | + 3 | -17,5 | -15 | -33,6 | -40 | -22,0 | -27,3 | -13,5 | -15 | -15,4 | -17 |
| | Juni | | - 4,8 | - 1 | -18,4 | -15 | -15,8 | - 1 | -44,4 | -48 | -44,9 | -46 | + 5,6 | + 5 | -18,9 | -20 | -38,6 | -35 | -24,8 | -21,4 | -14,6 | -18 | -19,4 | -25 |
| | Juli | | - 7,4 | - 5 | -18,9 | -17 | -21,3 | -27 | -47,0 | -43 | -47,4 | -46 | + 7,1 | + 7 | -21,3 | -23 | -42,6 | -44 | -27,6 | -26,5 | -15,8 | - 7 | -23,1 | -19 |
| | Augustus | ... | -10,4 | - 9 | -19,6 | -21 | -24,6 | -20 | -49,8 | -49 | -49,6 | -55 | + 8,9 | + 8 | -23,8 | -20 | -45,3 | -48 | -30,0 | -28,8 | -19,1 | -12 | -27,1 | -23 |
| | September | .. | -13,4 | -20 | -20,6 | -19 | -25,4 | -33 | -52,6 | -53 | -51,8 | -54 | +10,4 | +14 | -26,0 | -28 | -46,4 | -52 | -31,8 | -34,1 | -24,0 | -21 | -30,4 | -36 |
| | Oktober | ... | -15,9 | -19 | -22,4 | -40 | -26,6 | -23 | -55,3 | -55 | -53,6 | -48 | +11,4 | +12 | -28,1 | -28 | -46,3 | -45 | -33,2 | -33,8 | -28,1 | -36 | -32,6 | -34 |
| | November | .. | -16,8 | -16 | -23,9 | -28 | -28,0 | -30 | -57,3 | -59 | -54,6 | -55 | +11,1 | +14 | -29,3 | -31 | -45,4 | -49 | -33,8 | -35,3 | -31,4 | -34 | -31,6 | -37 |
| | December | .. | -16,8 | -16 | -24,5 | +12 | -29,5 | + 1 | -58,8 | -61 | -54,8 | -57 | + 9,9 | +11 | -29,4 | -30 | -43,5 | -43 | -33,4 | -25,6 | -31,0 | -33 | -27,3 | -32 |
| 1993 | Januari | | -16,4 | -22 | -24,8 | -24 | -31,0 | -35 | -59,3 | -61 | -54,9 | -54 | + 8,6 | + 7 | -28,8 | -31 | -41,4 | -38 | -33,0 | -34,0 | -27,1 | -32 | -21,9 | -11 |
| | Februari | ... | -14,6 | - 3 | -24,1 | -30 | -31,6 | -35 | -58,8 | -56 | -55,0 | -55 | + 7,5 | + 4 | -27,8 | -25 | -41,4 | -35 | -32,5 | -30,4 | -22,3 | -19 | -14,9 | -19 |
| | Maart | | -12,9 | -19 | -23,4 | -23 | -30,3 | -31 | -58,3 | -57 | -54,9 | -55 | + 7,1 | + 7 | -26,8 | -26 | -43,1 | -50 | -31,9 | -33,5 | -16,9 | -16 | - 8,0 | -14 |
| | April | | -11,1 | -16 | -23,3 | -23 | -26,8 | -19 | -57,3 | -62 | -54,4 | -57 | + 7,4 | + 4 | -26,1 | -27 | -45,5 | -38 | -31,6 | -30,8 | -13,0 | 0 | - 2,5 | + 1 |
| | Mei | | - 8,0 | - 5 | -22,6 | -35 | -21,6 | -34 | -56,1 | -55 | -53,6 | -52 | + 7,6 | + 9 | -25,6 | -26 | -48,5 | -54 | -30,9 | -33,8 | -10,9 | - 9 | + 2,6 | + 3 |
| | Juni | | - 5,9 | + 1 | -21,4 | -18 | -15,8 | - 9 | -55,1 | -57 | -52,4 | -54 | + 7,9 | + 9 | -24,9 | -27 | -49,3 | -50 | -29,8 | -27,9 | - 9,6 | -11 | + 5,9 | + 9 |
| | Juli | | - 4,3 | -13 | -20,1 | -29 | -10,9 | -15 | -53,8 | -54 | -50,8 | -52 | + 8,0 | + 8 | -24,1 | -22 | -47,5 | -56 | -28,6 | -31,1 | - 8,4 | -17 | + 7,4 | + 8 |
| | Augustus | ... | - 2,6 | - 1 | -18,1 | -19 | - 5,3 | - 2 | -52,4 | -51 | -49,3 | -48 | + 8,0 | + 8 | -23,4 | -23 | -44,1 | -42 | -26,6 | -24,3 | - 6,9 | - 8 | + 8,1 | + 9 |
| | September | .. | - 2,3 | - 2 | -15,9 | -12 | + 1,0 | +19 | -51,1 | -52 | -47,8 | -43 | + 7,4 | + 8 | -23,0 | -23 | -38,9 | -44 | -24,6 | -20,6 | - 5,6 | - 4 | + 8,4 | + 8 |
| | Oktober | ... | - 2,4 | - 3 | -14,9 | -18 | + 6,4 | -34 | -49,9 | -49 | -46,8 | -46 | + 6,1 | +10 | -22,8 | -39 | -33,3 | -31 | -22,9 | -28,8 | - 4,6 | 0 | + 8,6 | + 7 |
| | November | .. | - 2,5 | -24 | -12,9 | - 3 | +10,8 | +13 | -48,8 | -50 | -46,4 | -48 | + 4,9 | + 3 | -22,1 | -35 | -27,4 | -27 | -21,4 | -22,1 | - 4,4 | + 5 | + 8,9 | +13 |
| | December | .. | . | +33 | . | + 9 | . | +15 | . | -43 | . | -43 | . | - 4 | . | -20 | . | -22 | . | - 8,4 | . | - 5 | . | + 9 |
| 1994 | Januari | | . | - 1 | . | -17 | . | -13 | . | -45 | . | -48 | . | - 3 | . | -15 | . | -11 | . | -18,4 | . | - 8 | . | +11 |
| | Februari | ... | . | -13 | . | -30 | . | +12 | . | -47 | . | -46 | . | + 9 | . | -21 | . | -17 | . | -21,4 | . | -17 | . | + 5 |
| | Maart | | . | - 3 | . | - 1 | . | 0 | . | -53 | . | -47 | . | + 5 | . | -18 | . | - 6 | . | -16,6 | . | + 4 | . | + 5 |

¹ De indicatoren van de prijzen worden niet in aanmerking genomen bij de berekening van de synthetische curve omdat ze geen conjunctueel patroon vertonen. Aangezien ze evenwel snelle en betrouwbare informatie verschaffen worden de prijs-indicatoren toch p.m. opgenomen.

² De afvlakking gebeurt op grond van de seizoengezuiverde bruto reeks.

I - 4b.4 — VERWERKENDE NIJVERHEID : BRUTORESULTATEN PER GEWEST

| | A. Beoordeling van de totale orderpositie ¹ | | | | | B. Beoordeling van het peil van de voorraden afgewerkte producten ¹ | | | | |
|---|--|-------------------------|-------------------------|-------------------------|-------|--|-------------------------|-------------------------|-------------------------|-------|
| | 1993 | | | 1994 | | 1993 | | | 1994 | |
| | Maart | 3 ^e kwartaal | 4 ^e kwartaal | 1 ^e kwartaal | Maart | Maart | 3 ^e kwartaal | 4 ^e kwartaal | 1 ^e kwartaal | Maart |
| VLAAMS GEWEST | | | | | | | | | | |
| Gezamenlijke nijverheid | - 46 | - 42 | - 39 | - 25 | - 22 | + 12 | + 14 | + 6 | + 4 | + 1 |
| I. Gebruiksgoederen | - 29 | - 45 | - 41 | - 32 | - 29 | + 8 | + 16 | + 14 | + 13 | + 17 |
| II. Investeringsgoederen | - 67 | - 49 | - 49 | - 38 | - 34 | + 18 | + 14 | + 3 | - 4 | - 6 |
| III. Halffabrikaten | - 46 | - 38 | - 33 | - 12 | - 8 | + 10 | + 10 | + 4 | + 4 | - 4 |
| waarvan : | | | | | | | | | | |
| Textielnijverheid (inclusief kleding, tricot- en kousen nijverheid) | - 44 | - 39 | - 26 | - 20 | - 25 | + 19 | + 16 | 0 | + 9 | + 10 |
| Houtverwerkende nijverheid | - 54 | - 36 | - 38 | - 46 | - 54 | + 30 | + 24 | + 23 | + 27 | + 27 |
| Papier- en kartonnijverheid (fabricage en verwerking) | - 46 | - 35 | - 26 | - 27 | - 34 | - 6 | + 5 | - 5 | - 6 | - 19 |
| Chemische, plasticverwerkende en aardolienijverheid | - 28 | - 19 | - 21 | + 1 | + 10 | - 5 | + 5 | + 6 | 0 | - 5 |
| Vervaardiging van steen, cement, glas e.a. | - 43 | - 34 | - 40 | - 22 | - 22 | - 10 | - 10 | - 5 | - 13 | - 2 |
| Metaalverwerkende nijverheid | - 56 | - 60 | - 55 | - 39 | - 31 | + 20 | + 20 | + 8 | + 3 | - 2 |
| WAALS GEWEST | | | | | | | | | | |
| Gezamenlijke nijverheid | - 51 | - 52 | - 50 | - 47 | - 47 | + 8 | + 6 | + 2 | + 6 | + 7 |
| I. Gebruiksgoederen | - 39 | - 50 | - 30 | - 6 | + 2 | + 13 | + 22 | + 19 | + 24 | + 28 |
| II. Investeringsgoederen | - 28 | - 31 | - 35 | - 37 | - 40 | + 12 | + 12 | + 8 | + 10 | + 11 |
| III. Halffabrikaten | - 65 | - 64 | - 59 | - 51 | - 50 | + 6 | 0 | - 2 | - 5 | - 9 |
| waarvan : | | | | | | | | | | |
| Textielnijverheid (inclusief kleding, tricot- en kousen nijverheid) | - 83 | - 61 | - 84 | - 72 | - 64 | + 50 | + 19 | + 33 | + 55 | + 53 |
| Houtverwerkende nijverheid | - 74 | - 54 | - 50 | - 18 | - 17 | + 1 | - 21 | - 2 | + 2 | 0 |
| Papier- en kartonnijverheid (fabricage en verwerking) | - 44 | - 49 | - 14 | - 18 | - 38 | + 36 | + 31 | + 30 | - 10 | - 16 |
| Chemische, plasticverwerkende en aardolienijverheid | - 31 | - 31 | - 25 | - 4 | + 1 | + 21 | + 1 | - 10 | - 9 | - 24 |
| Vervaardiging van steen, cement, glas e.a. | - 15 | - 34 | - 23 | + 2 | 0 | + 11 | + 27 | + 22 | + 18 | + 15 |
| Metaalverwerkende nijverheid | - 41 | - 44 | - 45 | - 50 | - 50 | + 7 | + 7 | + 3 | + 14 | + 19 |

¹ Netto verschil tussen de percentages van de antwoorden « hoger dan normaal » en « lager dan normaal ».

I - 4b.4 — VERWERKENDE NIJVERHEID : BRUTORESULTATEN PER GEWEST (vervolg 1)

| | C. Beoordeling van het geïnstalleerde productievermogen ¹ | | | | | D. Bezettingsgraad van het geïnstalleerde productievermogen (%) | | | | | E. Gemiddelde verzekerde activiteitsduur (maanden) | | | | |
|---|--|------|-----------|----------|-------|---|------|-----------|----------|-------|--|-----------------------|-----------------------|-----------------------|-------|
| | 1993 | | | | 1994 | 1993 | | | | 1994 | 1993 | | | 1994 | |
| | Maart | Juni | September | December | Maart | Maart | Juni | September | December | Maart | Maart | 3 ^e kwart. | 4 ^e kwart. | 1 ^e kwart. | Maart |
| VLAAMS GEWEST | | | | | | | | | | | | | | | |
| Gezamenlijke nijverheid ² | + 49 | + 48 | + 47 | + 45 | + 36 | 76,6 | 77,2 | 77,5 | 76,7 | 78,2 | 2,7 | 2,6 | 2,6 | 2,7 | 2,6 |
| I. Gebruiksgoederen | + 28 | + 37 | + 41 | + 38 | + 29 | 80,0 | 80,3 | 80,8 | 80,8 | 81,3 | 1,7 | 1,6 | 1,6 | 1,6 | 1,6 |
| II. Investeringsgoederen | + 68 | + 56 | + 58 | + 58 | + 44 | 73,4 | 74,2 | 73,9 | 71,9 | 72,9 | 4,5 | 4,3 | 4,2 | 4,3 | 4,2 |
| III. Halffabrikaten | + 41 | + 42 | + 37 | + 32 | + 26 | 76,2 | 77,1 | 77,0 | 77,1 | 79,4 | 2,0 | 1,9 | 2,0 | 2,0 | 2,0 |
| waarvan : | | | | | | | | | | | | | | | |
| Textielnijverheid (inclusief kleding, tricot- en kousen nijverheid) | + 53 | + 49 | + 45 | + 32 | + 36 | 73,7 | 74,6 | 75,8 | 77,3 | 77,6 | 1,9 | 2,0 | 2,1 | 1,8 | 1,8 |
| Houtverwerkende nijverheid | + 46 | + 53 | + 57 | + 57 | + 53 | 77,1 | 77,8 | 78,9 | 78,7 | 79,2 | 1,5 | 1,5 | 1,4 | 1,5 | 1,6 |
| Papier- en kartonnijverheid (fabricage en verwerking) | + 62 | + 51 | + 63 | + 66 | + 62 | 72,3 | 74,4 | 75,8 | 73,8 | 73,7 | 1,1 | 1,2 | 1,2 | 1,2 | 1,2 |
| Vervaardiging van steen, cement, glas e.a. | + 35 | + 41 | + 58 | + 51 | + 44 | 81,4 | 81,7 | 80,6 | 72,6 | 80,7 | 2,6 | 2,6 | 2,4 | 2,6 | 2,6 |
| Metaalverwerkende nijverheid | + 50 | + 51 | + 50 | + 51 | + 31 | 76,3 | 77,2 | 77,4 | 76,5 | 77,5 | 3,5 | 3,3 | 3,2 | 3,4 | 3,4 |
| WAALS GEWEST | | | | | | | | | | | | | | | |
| Gezamenlijke nijverheid ² | + 63 | + 63 | + 61 | + 65 | + 37 | 68,2 | 67,7 | 70,0 | 71,9 | 74,0 | 2,8 | 2,7 | 2,7 | 2,6 | 2,6 |
| I. Gebruiksgoederen | + 51 | + 68 | + 37 | + 78 | + 31 | 65,7 | 65,3 | 71,6 | 72,9 | 82,1 | 1,8 | 1,9 | 1,9 | 2,1 | 2,3 |
| II. Investeringsgoederen | + 44 | + 48 | + 47 | + 58 | + 46 | 74,7 | 74,0 | 75,7 | 77,1 | 73,6 | 4,4 | 4,4 | 4,1 | 3,8 | 3,7 |
| III. Halffabrikaten | + 73 | + 61 | + 71 | + 59 | + 22 | 64,4 | 67,4 | 66,9 | 69,9 | 75,7 | 1,5 | 1,4 | 1,5 | 1,5 | 1,6 |
| waarvan : | | | | | | | | | | | | | | | |
| Textielnijverheid (inclusief tricot- en kousen nijverheid) | +100 | +100 | + 80 | + 76 | + 77 | 53,9 | 48,2 | 61,7 | 63,0 | 65,0 | 0,8 | 1,0 | 1,1 | 1,2 | 1,3 |
| Houtverwerkende nijverheid | + 80 | + 74 | + 72 | + 73 | + 21 | 36,9 | 36,8 | 60,2 | 77,5 | 78,5 | 1,6 | 1,7 | 1,6 | 1,6 | 1,6 |
| Papier- en kartonnijverheid (fabricage en verwerking) | + 67 | + 58 | + 78 | - 8 | + 23 | 81,0 | 84,3 | 80,7 | 89,2 | 88,2 | 1,5 | 1,2 | 1,6 | 1,2 | 1,1 |
| Vervaardiging van steen, cement, glas e.a. | + 12 | + 28 | - 2 | + 51 | + 26 | 80,9 | 82,6 | 82,2 | 78,8 | 82,9 | 1,5 | 1,6 | 1,7 | 1,8 | 1,8 |
| Metaalverwerkende nijverheid | + 61 | + 60 | + 61 | + 65 | + 49 | 71,4 | 70,8 | 74,1 | 75,3 | 71,4 | 4,6 | 4,5 | 4,4 | 4,1 | 3,9 |

¹ Netto verschil tussen de percentages van de antwoorden die aanduiden dat de capaciteit « ruim voldoende » is of « onvoldoende ».

² De chemische nijverheid en de petroleumraffinage niet inbegrepen.

I - 4b.4 — VERWERKENDE NIJVERHEID : BRUTORESULTATEN PER GEWEST (vervolg 2)

| | F. Vooruitzichten omtrent de vraag tijdens de volgende drie maanden ¹ | | | | | G. Vooruitzichten omtrent de personeelsbezetting tijdens de volgende drie maanden ¹ | | | | | H. Vooruitzichten omtrent de ontwikkeling van de verkoopprijzen tijdens de volgende drie maanden ² | | | | |
|---|--|-----------------------|-----------------------|-----------------------|-------|--|-----------------------|-----------------------|-----------------------|-------|---|-----------------------|-----------------------|-----------------------|-------|
| | 1993 | | | 1994 | | 1993 | | | 1994 | | 1993 | | | 1994 | |
| | Maart | 3 ^e kwart. | 4 ^e kwart. | 1 ^e kwart. | Maart | Maart | 3 ^e kwart. | 4 ^e kwart. | 1 ^e kwart. | Maart | Maart | 3 ^e kwart. | 4 ^e kwart. | 1 ^e kwart. | Maart |
| VLAAMS GEWEST | | | | | | | | | | | | | | | |
| Gezamenlijke nijverheid | - 19 | - 19 | - 12 | - 2 | - 3 | - 19 | - 16 | - 16 | - 9 | - 7 | - 11 | - 3 | + 4 | + 4 | + 5 |
| I. Gebruiksgoederen | - 14 | - 12 | - 4 | + 2 | + 6 | - 12 | - 18 | - 14 | - 8 | - 5 | - 2 | + 1 | + 4 | + 8 | - 1 |
| II. Investeringsgoederen | - 24 | - 20 | - 14 | - 9 | - 11 | - 29 | - 20 | - 23 | - 15 | - 7 | - 7 | - 6 | + 7 | - 3 | - 3 |
| III. Halffabrikaten | - 20 | - 24 | - 16 | + 2 | - 2 | - 19 | - 13 | - 12 | - 5 | - 7 | - 20 | - 3 | + 2 | + 8 | + 18 |
| waarvan : | | | | | | | | | | | | | | | |
| Textielnijverheid (inclusief kleding, tricot- en kousen nijverheid) | - 23 | - 10 | - 10 | - 9 | - 12 | - 26 | - 13 | - 9 | - 10 | - 14 | - 16 | 0 | + 7 | + 3 | + 9 |
| Houtverwerkende nijverheid | - 55 | - 28 | - 32 | - 26 | - 33 | - 35 | - 16 | - 25 | - 25 | - 27 | - 1 | + 8 | + 16 | - 1 | - 7 |
| Papier- en kartonnijverheid (fabricage en verwerking) | - 28 | - 41 | - 37 | - 13 | - 7 | - 29 | - 40 | - 49 | - 24 | - 13 | - 32 | - 32 | - 16 | + 2 | + 14 |
| Chemische, plasticverwerkende en aardolienijverheid | + 4 | - 18 | - 9 | + 5 | + 3 | - 1 | - 3 | - 3 | - 2 | - 6 | - 16 | - 18 | - 8 | - 2 | - 4 |
| Vervaardiging van steen, cement, glas e.a. | - 28 | - 34 | - 31 | - 17 | - 18 | - 16 | - 31 | - 32 | - 13 | - 16 | - 16 | - 10 | - 3 | - 12 | - 13 |
| Metaalverwerkende nijverheid | - 21 | - 17 | - 6 | + 2 | + 4 | - 22 | - 24 | - 19 | - 8 | + 1 | - 5 | - 2 | + 5 | + 7 | + 6 |
| WAALS GEWEST | | | | | | | | | | | | | | | |
| Gezamenlijke nijverheid | - 46 | - 47 | - 31 | - 4 | + 1 | - 24 | - 22 | - 37 | - 15 | - 15 | - 5 | + 1 | + 7 | + 15 | + 13 |
| I. Gebruiksgoederen | - 38 | - 42 | - 19 | - 8 | - 13 | - 32 | - 23 | - 13 | + 7 | + 10 | 0 | - 17 | + 5 | - 8 | - 5 |
| II. Investeringsgoederen | - 32 | - 32 | - 31 | - 15 | - 12 | - 40 | - 33 | - 36 | - 31 | - 31 | - 18 | - 20 | - 12 | - 7 | - 7 |
| III. Halffabrikaten | - 52 | - 53 | - 27 | + 8 | + 15 | - 12 | - 11 | - 38 | - 4 | - 3 | - 1 | + 11 | + 17 | + 32 | + 27 |
| waarvan : | | | | | | | | | | | | | | | |
| Textielnijverheid (inclusief tricot- en kousen nijverheid) | - 80 | - 36 | - 51 | - 19 | - 10 | - 63 | - 23 | - 27 | - 10 | - 8 | - 29 | - 29 | - 15 | - 40 | - 36 |
| Houtverwerkende nijverheid | - 64 | - 24 | + 21 | - 11 | - 4 | - 56 | - 20 | - 8 | + 29 | + 60 | + 4 | - 4 | + 5 | + 1 | 0 |
| Papier- en kartonnijverheid (fabricage en verwerking) | - 24 | - 12 | + 42 | + 47 | + 46 | - 24 | - 20 | - 18 | + 6 | - 5 | - 48 | - 56 | - 10 | + 9 | - 19 |
| Chemische, plasticverwerkende en aardolienijverheid | - 19 | - 35 | - 22 | - 6 | - 19 | - 18 | - 12 | - 18 | - 6 | 0 | - 13 | - 13 | 0 | + 5 | - 6 |
| Vervaardiging van steen, cement, glas e.a. | - 24 | - 29 | - 24 | + 3 | + 2 | - 35 | - 36 | - 28 | - 14 | - 11 | + 5 | - 30 | - 2 | - 10 | + 3 |
| Metaalverwerkende nijverheid | - 42 | - 44 | - 37 | - 21 | - 21 | - 34 | - 28 | - 36 | - 31 | - 33 | - 30 | - 21 | - 15 | - 7 | - 10 |

¹ Netto verschil tussen de percentages van de antwoorden « vermeerdering » en « vermindering ».

² Netto verschil tussen de percentages van de antwoorden « stijging » en « daling ».

I - 4c.1 — BOUWNIJVERHEID

Getalwaarde van de synthetische curve en van haar componenten
Ruwbouw van gebouwen

| | Verloop | | | | | | | | Beoordeling van het orderbestand | | Vooruitzichten | | | | Synthetische curve | | p.m. Prijzen ¹ | | | |
|--------------|---------------------------------------|--|---------------------------------------|--|---------------------------------------|--|---------------------------------------|--|---------------------------------------|--|---------------------------------------|--|---------------------------------------|--|---------------------------------------|--|---------------------------------------|--|---------------------------------------|--|
| | uitgevoerde bedrijvigheid | | orderbestand | | tewerkstelling | | materieel | | | | tewerkstelling | | vraag | | | | verloop | | vooruitzichten | |
| | Afge- vlakte reeks ² | Seizoen- gezuiverde bruto reeks | Afge- vlakte reeks ² | Seizoen- gezuiverde bruto reeks | Afge- vlakte reeks ² | Seizoen- gezuiverde bruto reeks | Afge- vlakte reeks ² | Seizoen- gezuiverde bruto reeks | Afge- vlakte reeks ² | Seizoen- gezuiverde bruto reeks | Afge- vlakte reeks ² | Seizoen- gezuiverde bruto reeks | Afge- vlakte reeks ² | Seizoen- gezuiverde bruto reeks | Afge- vlakte reeks ² | Seizoen- gezuiverde bruto reeks | Afge- vlakte reeks ² | Seizoen- gezuiverde bruto reeks | Afge- vlakte reeks ² | Seizoen- gezuiverde bruto reeks |
| 1992 Maart | - 9,4 | -12 | -11,6 | -11 | + 3,0 | + 3 | + 8,3 | + 9 | -13,3 | -15 | + 5,4 | + 6 | - 4,3 | - 4 | - 3,4 | - 3,4 | + 1,1 | 0 | + 8,0 | + 5 |
| April | -11,3 | -25 | -13,8 | -16 | + 0,4 | + 1 | + 6,8 | - 1 | -16,9 | -20 | + 3,6 | + 7 | - 6,1 | - 4 | - 5,9 | - 8,3 | 0 | + 1 | + 5,3 | +10 |
| Mei | -12,4 | -13 | -15,6 | -27 | - 2,0 | - 3 | + 5,8 | + 5 | -19,0 | -21 | + 1,5 | - 2 | - 8,3 | -14 | - 8,0 | -10,7 | - 1,4 | - 4 | + 2,8 | - 1 |
| Juni | -12,0 | - 8 | -16,8 | -23 | - 4,0 | - 7 | + 5,8 | + 5 | -19,5 | -19 | - 0,5 | + 1 | -10,6 | -11 | - 8,9 | - 8,9 | - 3,3 | - 4 | + 0,6 | + 2 |
| Juli | -10,9 | - 7 | -16,9 | -12 | - 5,3 | - 5 | + 6,3 | + 9 | -19,1 | -21 | - 2,3 | - 2 | -12,3 | - 9 | - 9,0 | - 6,7 | - 5,8 | 0 | - 0,8 | 0 |
| Augustus | - 9,3 | -15 | -16,6 | -15 | - 5,5 | - 5 | + 6,8 | + 9 | -18,3 | -19 | - 3,5 | - 5 | -13,0 | -19 | - 8,9 | - 9,9 | - 7,8 | -11 | - 1,6 | - 2 |
| September | - 6,8 | -16 | -15,9 | -18 | - 5,8 | -12 | + 6,9 | + 7 | -17,4 | -17 | - 4,6 | -10 | -13,0 | -24 | - 8,6 | -12,9 | - 9,3 | -10 | - 2,8 | - 2 |
| Oktober | - 4,4 | - 5 | -14,6 | -20 | - 6,0 | - 8 | + 6,6 | + 7 | -16,6 | -16 | - 5,8 | - 3 | -12,6 | -13 | - 8,1 | - 8,3 | -10,1 | -10 | - 4,8 | - 3 |
| November | - 2,8 | - 1 | -13,8 | -11 | - 6,3 | + 5 | + 6,4 | + 6 | -16,1 | -16 | - 7,0 | - 6 | -12,3 | - 6 | - 7,9 | - 4,1 | -10,6 | - 9 | - 7,5 | - 7 |
| December | - 2,0 | + 1 | -14,1 | - 1 | - 6,9 | + 4 | + 6,0 | + 5 | -16,6 | -16 | -10,1 | - 7 | -11,9 | -12 | - 8,3 | - 3,7 | -11,6 | -11 | -10,4 | -12 |
| 1993 Januari | - 2,6 | 0 | -15,9 | -13 | - 7,4 | - 7 | + 5,5 | + 6 | -18,0 | -16 | -14,8 | -11 | -11,6 | -12 | - 9,4 | - 7,6 | -12,9 | -13 | -12,6 | -15 |
| Februari | - 4,1 | - 5 | -18,1 | -20 | - 8,0 | -11 | + 4,8 | + 7 | -19,8 | -21 | -19,3 | -25 | -11,3 | -10 | -10,6 | -12,1 | -14,0 | -16 | -13,4 | -14 |
| Maart | - 5,9 | -10 | -20,4 | -22 | - 8,6 | -11 | + 3,8 | + 2 | -21,9 | -22 | -23,3 | -31 | -10,6 | -11 | -11,9 | -15,0 | -14,3 | -15 | -12,9 | -14 |
| April | - 7,1 | - 6 | -21,8 | -24 | - 8,8 | - 8 | + 3,0 | 0 | -23,5 | -24 | -25,0 | -30 | - 9,8 | -13 | -12,6 | -15,0 | -13,5 | -19 | -12,0 | -11 |
| Mei | - 7,8 | - 8 | -22,0 | -22 | - 9,1 | - 5 | + 2,6 | + 4 | -24,5 | -25 | -24,3 | -25 | - 8,6 | - 8 | -12,7 | -12,7 | -12,5 | -11 | -11,0 | - 7 |
| Juni | - 8,6 | - 8 | -21,8 | -20 | - 9,5 | -11 | + 2,6 | + 1 | -25,5 | -26 | -22,6 | -19 | - 7,5 | - 6 | -12,7 | -12,7 | -12,0 | -10 | -10,4 | - 6 |
| Juli | -10,0 | - 3 | -21,3 | -23 | -10,1 | - 4 | + 2,9 | +11 | -26,6 | -25 | -20,0 | -11 | - 6,6 | - 8 | -13,0 | - 9,0 | -12,5 | - 8 | -10,1 | -11 |
| Augustus | -12,0 | -20 | -20,6 | -18 | -11,4 | -14 | +2,9 | + 3 | -27,9 | -32 | -16,4 | -25 | - 5,8 | - 3 | -13,7 | -15,6 | -13,5 | -15 | - 9,9 | -10 |
| September | -14,0 | -14 | -19,9 | -29 | -12,1 | -13 | + 2,6 | + 1 | -29,0 | -28 | -13,0 | -18 | - 5,0 | - 6 | -13,9 | -15,3 | -14,3 | -18 | - 9,6 | -20 |
| Oktober | -14,8 | -13 | -18,3 | -19 | -12,4 | - 9 | + 2,5 | + 4 | -29,8 | -33 | -10,0 | -10 | - 3,8 | - 5 | -13,5 | -12,1 | -14,1 | -15 | - 9,0 | - 9 |
| November | -14,6 | -32 | -15,4 | -20 | -12,4 | -17 | + 2,5 | + 1 | -29,8 | -30 | - 7,8 | - 7 | - 1,9 | - 4 | -12,4 | -15,6 | -13,3 | -12 | - 7,8 | - 9 |
| December | . | -18 | . | -10 | . | -11 | . | + 2 | . | -30 | . | - 6 | . | + 3 | . | -10,0 | . | -13 | . | - 6 |
| 1994 Januari | . | - 8 | . | - 7 | . | -12 | . | + 5 | . | -26 | . | - 1 | . | + 5 | . | - 6,3 | . | -11 | . | - 4 |
| Februari | . | -13 | . | - 7 | . | -16 | . | + 3 | . | -28 | . | - 5 | . | + 2 | . | - 9,1 | . | - 6 | . | 0 |
| Maart | . | -10 | . | + 3 | . | - 9 | . | + 3 | . | -24 | . | - 4 | . | + 1 | . | - 5,7 | . | - 8 | . | + 4 |

¹ De indicatoren van de prijzen worden niet in aanmerking genomen bij de berekening van de synthetische curve omdat ze geen conjunctureel patroon vertonen. Aangezien ze evenwel snelle en betrouwbare informatie verschaffen worden de prijs-indicatoren toch p.m. opgenomen.

² De afvlakking gebeurt op grond van de seizoengezuiverde bruto reeks.

I - 4c.1 — BOUWNIJVERHEID

Getalwaarde van de synthetische curve en van haar componenten (vervolg 1)

Burgerlijke bouwkunde en wegenwerken

| | Verloop | | | | | | | | Beoordeling van het orderbestand | | Vooruitzichten | | | | Synthetische curve | | p.m. Prijzen ¹ | | | |
|--------------|---------------------------------------|--|---|--|---------------------------------------|--|---------------------------------------|--|---------------------------------------|--|---------------------------------------|--|---------------------------------------|--|---------------------------------------|--|---------------------------------------|--|---------------------------------------|--|
| | uitgeefende bedrijvigheid | | aantal inschrijvingen op aanbestedingen en prijsoffertes | | bedrag van de uit te voeren werken | | aantal gesloten contracten | | | | tewerkstelling | | vraag | | | | verloop | | vooruitzichten | |
| | Afge- vlatte reeks ² | Seizoen- gezuiverde bruto reeks | Afge- vlatte reeks ² | Seizoen- gezuiverde bruto reeks | Afge- vlatte reeks ² | Seizoen- gezuiverde bruto reeks | Afge- vlatte reeks ² | Seizoen- gezuiverde bruto reeks | Afge- vlatte reeks ² | Seizoen- gezuiverde bruto reeks | Afge- vlatte reeks ² | Seizoen- gezuiverde bruto reeks | Afge- vlatte reeks ² | Seizoen- gezuiverde bruto reeks | Afge- vlatte reeks ² | Seizoen- gezuiverde bruto reeks | Afge- vlatte reeks ² | Seizoen- gezuiverde bruto reeks | Afge- vlatte reeks ² | Seizoen- gezuiverde bruto reeks |
| 1992 Maart | + 6,6 | + 9 | + 1,9 | - 4 | -11,0 | - 6 | + 1,5 | + 2 | -35,5 | -32 | - 0,5 | + 1 | + 9,1 | +17 | - 3,1 | - 1,9 | - 3,4 | - 5 | + 0,8 | - 3 |
| April | + 3,9 | 0 | - 0,4 | 0 | -11,5 | -15 | + 0,5 | + 2 | -35,9 | -35 | 0 | + 3 | + 9,5 | +10 | - 4,1 | - 5,0 | - 4,6 | - 5 | + 0,3 | + 2 |
| Mei | + 0,6 | - 4 | - 2,3 | - 6 | -13,3 | -11 | - 1,0 | - 6 | -36,8 | -38 | - 0,8 | + 7 | + 9,1 | +15 | - 5,8 | - 6,1 | - 5,4 | - 6 | - 0,3 | + 1 |
| Juni | - 2,5 | + 4 | - 3,0 | - 2 | -15,8 | - 1 | - 2,5 | - 2 | -37,8 | -39 | - 2,5 | - 7 | + 8,4 | + 8 | - 7,8 | - 5,6 | - 5,6 | - 9 | - 0,8 | - 1 |
| Juli | - 5,8 | - 4 | - 3,6 | - 2 | -18,3 | -26 | - 2,9 | -14 | -38,3 | -37 | - 4,3 | - 3 | + 7,6 | + 7 | - 9,3 | -11,3 | - 5,8 | - 5 | - 1,1 | - 1 |
| Augustus | - 8,8 | -14 | - 4,9 | - 7 | -19,1 | -26 | - 2,6 | - 1 | -38,4 | -43 | - 5,3 | - 8 | + 6,9 | + 7 | -10,6 | -13,1 | - 5,6 | - 7 | - 1,5 | - 3 |
| September | -10,9 | - 8 | - 5,0 | -12 | -17,6 | -21 | - 1,9 | - 9 | -38,1 | -39 | - 5,3 | - 5 | + 6,1 | - 7 | -10,5 | -14,4 | - 5,1 | - 6 | - 1,9 | - 2 |
| Oktober | -12,1 | -14 | - 4,3 | - 2 | -15,4 | - 8 | - 1,1 | - 1 | -37,4 | -36 | - 4,5 | - 8 | + 5,5 | - 5 | - 9,3 | -10,6 | - 4,4 | - 1 | - 2,3 | + 2 |
| November | -11,6 | -15 | - 3,1 | -10 | -13,9 | - 9 | - 1,3 | + 8 | -37,0 | -36 | - 3,8 | - 3 | + 5,0 | +21 | - 8,1 | - 6,3 | - 4,0 | - 5 | - 2,6 | - 3 |
| December | - 9,9 | -11 | - 1,1 | 0 | -14,3 | -12 | - 1,8 | +15 | -36,8 | -40 | - 3,3 | - 3 | + 4,8 | + 5 | - 6,9 | - 6,6 | - 5,1 | - 3 | - 2,8 | - 3 |
| 1993 Januari | - 8,5 | +17 | + 1,1 | + 2 | -15,9 | -20 | - 2,3 | - 3 | -36,3 | -34 | - 3,4 | + 2 | + 4,9 | + 4 | - 6,2 | - 4,6 | - 7,6 | - 2 | - 2,6 | + 3 |
| Februari | - 7,5 | + 1 | + 3,6 | + 7 | -17,5 | -18 | - 1,8 | - 3 | -35,6 | -40 | - 4,1 | - 1 | + 5,0 | +12 | - 5,9 | - 6,0 | -10,4 | -16 | - 2,5 | - 3 |
| Maart | - 7,0 | - 7 | + 6,5 | - 2 | -18,0 | -27 | + 0,4 | - 6 | -34,5 | -37 | - 4,9 | -11 | + 4,8 | + 5 | - 5,7 | -12,1 | -12,6 | -14 | - 2,6 | 0 |
| April | - 7,0 | - 7 | + 9,3 | +11 | -17,5 | -16 | + 3,1 | + 5 | -32,5 | -33 | - 5,4 | - 6 | + 4,3 | + 8 | - 5,5 | - 5,4 | -12,8 | -14 | - 2,9 | - 4 |
| Mei | - 7,9 | - 7 | +11,1 | +16 | -17,3 | -19 | + 5,9 | +11 | -30,4 | -31 | - 5,3 | -10 | + 3,6 | + 2 | - 5,4 | - 5,4 | -11,3 | -12 | - 3,4 | - 1 |
| Juni | - 9,9 | - 6 | +11,9 | +20 | -18,0 | -16 | + 6,5 | +18 | -28,8 | -27 | - 4,8 | - 4 | + 3,0 | + 3 | - 5,7 | - 1,7 | - 9,8 | - 8 | - 4,1 | - 4 |
| Juli | -12,5 | -14 | +12,0 | +12 | -19,8 | -13 | + 4,6 | + 8 | -28,3 | -23 | - 4,1 | - 3 | + 2,8 | - 5 | - 6,4 | - 5,4 | - 8,5 | - 8 | - 4,8 | - 6 |
| Augustus | -15,5 | -16 | +12,0 | +12 | -21,8 | -24 | + 2,4 | - 1 | -29,3 | -27 | - 3,5 | - 4 | + 2,9 | + 3 | - 7,1 | - 8,1 | - 8,6 | - 7 | - 5,3 | - 3 |
| September | -17,6 | -21 | +11,8 | +10 | -19,9 | -32 | + 1,4 | -12 | -30,8 | -38 | - 3,0 | -17 | + 3,6 | - 5 | - 6,9 | -16,4 | - 9,9 | - 7 | - 5,8 | - 7 |
| Oktober | -17,4 | -28 | +11,3 | + 8 | -13,5 | -42 | + 2,8 | -15 | -31,9 | -42 | - 2,5 | + 1 | + 4,8 | + 8 | - 5,4 | -15,7 | -11,3 | -13 | - 6,0 | - 9 |
| November | -15,3 | -19 | +10,8 | +19 | - 6,5 | + 4 | + 5,3 | +14 | -31,0 | -33 | - 3,3 | + 1 | + 5,4 | + 7 | - 3,7 | - 1,0 | -12,8 | -15 | - 6,0 | - 5 |
| December | . | + 5 | . | +25 | . | +12 | . | +19 | . | -30 | . | - 2 | . | + 4 | . | + 4,7 | . | -14 | . | - 6 |
| 1994 Januari | . | - 6 | . | +10 | . | + 5 | . | + 9 | . | -21 | . | -11 | . | +11 | . | - 0,4 | . | -13 | . | - 5 |
| Februari | . | - 9 | . | - 2 | . | -20 | . | - 3 | . | -23 | . | -12 | . | + 4 | . | - 9,3 | . | -14 | . | - 6 |
| Maart | . | -11 | . | -11 | . | + 7 | . | + 1 | . | -20 | . | -11 | . | - 1 | . | - 8,6 | . | -10 | . | - 6 |

¹ De indicatoren van de prijzen worden niet in aanmerking genomen bij de berekening van de synthetische curve omdat ze geen conjunctureel patroon vertonen. Aangezien ze evenwel snelle en betrouwbare informatie verschaffen worden de prijs-indicatoren toch p.m. opgenomen.

² De afvlakking gebeurt op grond van de seizoengezuiverde bruto reeks.

I - 4c.2 — BOUWNIJVERHEID

Synthetische curven

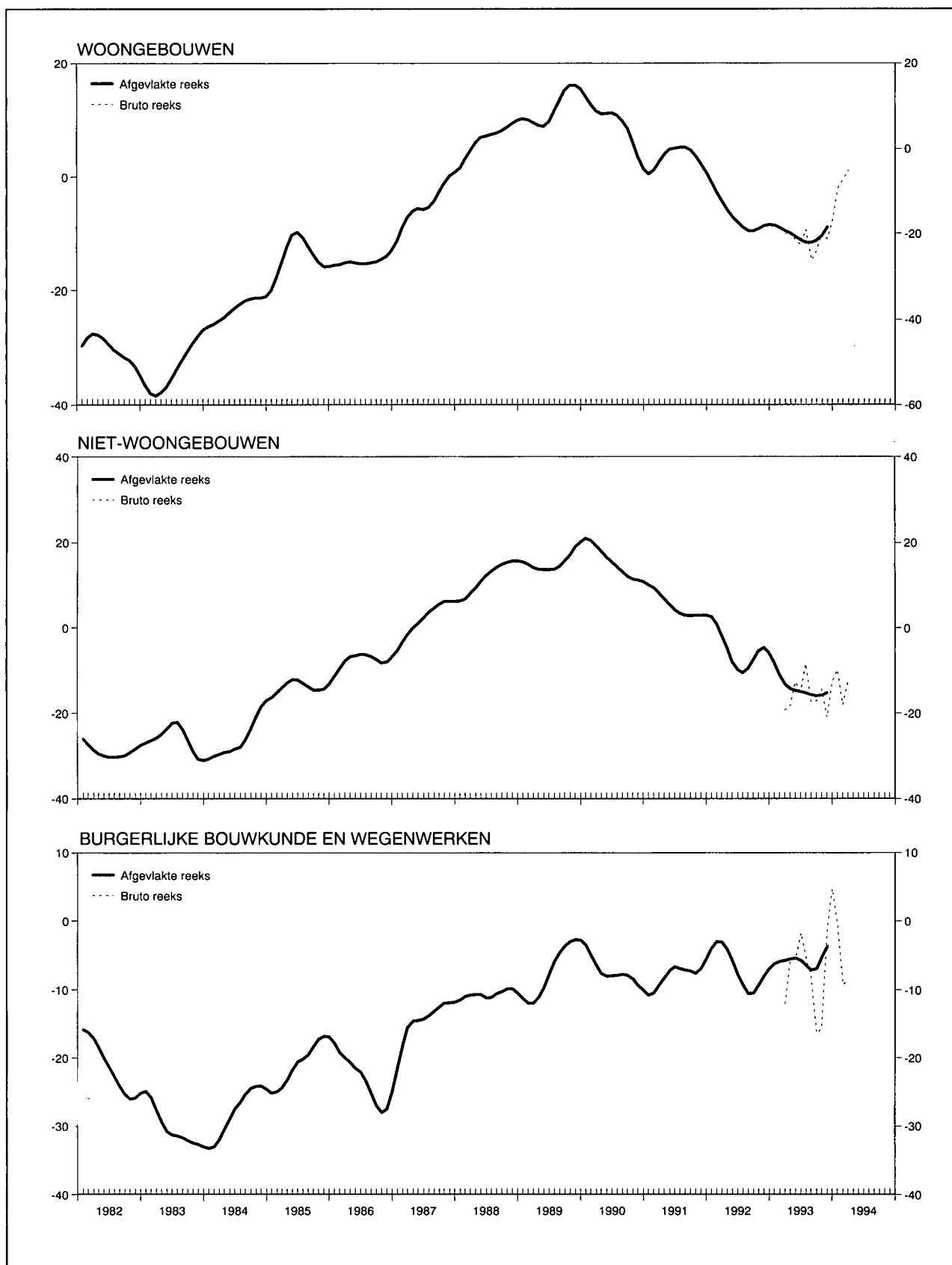

I - 4c.3 — BOUWNIJVERHEID

Brutoresultaten per sector

| | 1993 | | | 1994 | |
|--|-------|-------------------------|-------------------------|-------------------------|-------|
| | Maart | 3 ^e kwartaal | 4 ^e kwartaal | 1 ^e kwartaal | Maart |
| A. Verloop van de uitgeoefende bedrijvigheid¹ | | | | | |
| Rompwerken van gebouwen | + 11 | - 24 | - 34 | - 28 | + 11 |
| waaronder : | | | | | |
| Woongebouwen | + 16 | - 22 | - 32 | - 17 | + 15 |
| Niet-woongebouwen | + 6 | - 26 | - 36 | - 39 | + 5 |
| Werken van burgerlijke bouwkunde en wegenwerken | + 22 | - 30 | - 36 | - 21 | + 19 |
| B. Beoordeling van het orderbestand² | | | | | |
| Rompwerken van gebouwen | - 22 | - 25 | - 35 | - 29 | - 24 |
| waaronder : | | | | | |
| Woongebouwen | - 17 | - 23 | - 32 | - 17 | - 10 |
| Niet-woongebouwen | - 27 | - 27 | - 37 | - 40 | - 37 |
| Werken van burgerlijke bouwkunde en wegenwerken | - 37 | - 31 | - 37 | - 22 | - 20 |
| C. Vooruitzichten omtrent het aantal werknemers tijdens de volgende drie maanden³ | | | | | |
| Rompwerken van gebouwen | - 23 | - 18 | - 14 | - 5 | + 4 |
| waaronder : | | | | | |
| Woongebouwen | - 9 | - 12 | - 7 | + 5 | + 6 |
| Niet-woongebouwen | - 37 | - 23 | - 21 | - 5 | + 1 |
| Werken van burgerlijke bouwkunde en wegenwerken | - 3 | - 9 | - 9 | - 7 | - 3 |
| D. Vooruitzichten omtrent de ontwikkeling van de prijzen tijdens de volgende drie maanden⁴ | | | | | |
| Rompwerken van gebouwen | - 10 | - 14 | - 9 | - 1 | + 6 |
| waaronder : | | | | | |
| Woongebouwen | - 2 | - 9 | + 1 | + 6 | + 10 |
| Niet-woongebouwen | - 19 | - 19 | - 17 | - 6 | + 2 |
| Werken van burgerlijke bouwkunde en wegenwerken | + 4 | - 7 | - 7 | - 4 | - 3 |

¹ Netto verschil tussen de percentages van de antwoorden « toegenomen » en « afgenomen ».

² Netto verschil tussen de percentages van de antwoorden « gunstig » en « onvoldoende ».

³ Netto verschil tussen de percentages van de antwoorden « vermeerdering » en « vermindering ».

⁴ Netto verschil tussen de percentages van de antwoorden « stijgen » en « dalen ».

I - 4d. — HANDEL

Getalwaarde van de synthetische curve en van haar componenten

| | Verloop | | Beoordeling | | | | Vooruitzichten | | | | | | Synthetische curve | | p.m. Verkooprijzen ¹ | | | |
|--------------|-------------------------------|---------------------------------|-------------------------------|---------------------------------|-------------------------------|---------------------------------|---|---------------------------------|--|---------------------------------|-------------------------------|---------------------------------|-------------------------------|---------------------------------|---------------------------------|---------------------------------|-------------------------------|---------------------------------|
| | omzet | | omzet | | voorraden | | bestellingen bij Belgische leveranciers | | bestellingen bij buitenlandse leveranciers | | vraag | | | | verloop | | vooruitzichten | |
| | Afgevlakte reeks ² | Seizoen-gezui-verde bruto reeks | Afgevlakte reeks ² | Seizoen-gezui-verde bruto reeks | Afgevlakte reeks ² | Seizoen-gezui-verde bruto reeks | Afgevlakte reeks ² | Seizoen-gezui-verde bruto reeks | Afgevlakte reeks ² | Seizoen-gezui-verde bruto reeks | Afgevlakte reeks ² | Seizoen-gezui-verde bruto reeks | Afgevlakte reeks ² | Seizoen-gezui-verde bruto reeks | Afgevlakte reeks ² | Seizoen-gezui-verde bruto reeks | Afgevlakte reeks ² | Seizoen-gezui-verde bruto reeks |
| 1992 Maart | + 5,9 | -11 | -10,3 | -27 | +22,9 | +32 | - 2,9 | - 9 | - 7,0 | - 3 | + 5,1 | + 4 | - 4,4 | -13,0 | + 1,3 | - 1 | +10,9 | + 6 |
| April | + 6,6 | + 7 | -10,5 | -17 | +23,8 | +25 | - 7,0 | - 8 | - 8,0 | -13 | + 3,5 | + 4 | - 6,1 | - 8,7 | + 1,0 | + 1 | +10,6 | +10 |
| Mei | + 6,4 | + 7 | -10,5 | + 2 | +22,9 | +25 | - 9,1 | - 8 | - 8,9 | -10 | + 1,3 | + 5 | - 7,3 | - 4,8 | + 1,0 | + 1 | +10,1 | +15 |
| Juni | + 4,8 | +12 | -11,3 | - 6 | +21,1 | +18 | - 9,9 | -11 | - 9,6 | - 3 | - 1,1 | - 3 | - 8,6 | - 4,8 | + 1,0 | + 2 | + 9,4 | +11 |
| Juli | + 2,3 | - 5 | -12,6 | -12 | +19,4 | +20 | -10,9 | -10 | -10,4 | -10 | - 3,5 | - 6 | - 9,6 | -10,5 | + 0,9 | + 3 | + 8,6 | + 8 |
| Augustus | - 0,9 | - 1 | -13,9 | -17 | +18,3 | +18 | -12,0 | -23 | -11,1 | -13 | - 5,1 | - 5 | -10,4 | -12,8 | + 0,6 | 0 | + 7,9 | + 7 |
| September | - 4,0 | + 2 | -15,1 | -12 | +18,5 | +15 | -12,9 | -11 | -12,3 | -13 | - 5,8 | - 8 | -11,4 | - 9,5 | 0,0 | + 1 | + 6,9 | + 1 |
| Oktober | - 7,5 | -10 | -17,1 | -17 | +19,8 | +15 | -13,6 | -14 | -14,1 | - 8 | - 6,3 | - 2 | -12,8 | -11,0 | - 1,0 | 0 | + 5,6 | + 8 |
| November | -11,0 | -17 | -20,6 | -23 | +21,3 | +25 | -14,0 | -14 | -16,0 | -20 | - 6,6 | - 7 | -14,5 | -17,7 | - 2,5 | - 3 | + 3,8 | + 7 |
| December | -14,8 | - 6 | -24,9 | -13 | +22,6 | +22 | -14,4 | -17 | -17,1 | -16 | - 6,9 | - 6 | -16,3 | -13,3 | - 5,4 | - 3 | + 1,0 | + 3 |
| 1993 Januari | -18,8 | -24 | -29,3 | -35 | +23,5 | +32 | -15,3 | -23 | -17,9 | -19 | - 7,6 | - 7 | -18,2 | -23,3 | - 8,8 | - 8 | - 1,5 | - 7 |
| Februari | -21,4 | -24 | -32,9 | -35 | +23,8 | +24 | -16,0 | -13 | -17,8 | -20 | - 8,9 | -13 | -19,5 | -21,5 | -11,8 | -15 | - 3,5 | -11 |
| Maart | -22,1 | -16 | -32,9 | -34 | +23,8 | +23 | -16,5 | -12 | -16,8 | -10 | -10,1 | - 4 | -19,9 | -16,5 | -14,3 | -15 | - 4,5 | - 3 |
| April | -20,8 | -30 | -29,8 | -23 | +23,9 | +21 | -16,9 | -18 | -16,5 | -15 | -11,4 | -13 | -19,7 | -20,0 | -15,4 | -20 | - 4,4 | - 5 |
| Mei | -17,8 | -39 | -26,0 | -36 | +24,0 | +24 | -17,5 | -28 | -16,6 | -25 | -11,9 | -12 | -18,8 | -27,3 | -15,6 | -15 | - 4,1 | - 5 |
| Juni | -14,3 | -10 | -22,1 | -20 | +24,0 | +26 | -18,0 | -16 | -16,8 | -12 | -11,5 | -11 | -17,7 | -15,8 | -15,9 | -16 | - 3,9 | - 1 |
| Juli | -11,0 | -14 | -19,8 | -17 | +23,9 | +24 | -18,0 | -16 | -17,3 | -22 | -10,6 | -17 | -16,9 | -18,3 | -16,0 | -16 | - 3,9 | - 2 |
| Augustus | - 8,3 | - 4 | -19,1 | -17 | +23,3 | +28 | -17,6 | -22 | -17,1 | -18 | - 9,0 | - 7 | -16,3 | -16,0 | -15,4 | -16 | - 4,0 | - 4 |
| September | - 6,8 | + 4 | -19,0 | -19 | +21,9 | +23 | -16,3 | -31 | -15,9 | -17 | - 6,8 | -10 | -15,3 | -16,0 | -13,8 | -17 | - 4,0 | - 4 |
| Oktober | - 6,3 | -26 | -18,9 | -24 | +20,1 | +20 | -14,3 | -15 | -14,1 | -11 | - 4,4 | - 4 | -13,6 | -16,7 | -11,8 | - 8 | - 3,1 | - 6 |
| November | - 6,5 | + 3 | -18,6 | -20 | +17,8 | + 7 | -11,6 | -14 | -12,0 | -15 | - 2,5 | - 1 | -11,8 | - 9,0 | - 9,6 | -11 | - 1,3 | - 6 |
| December | . | - 8 | . | -18 | . | +17 | . | - 8 | . | -10 | . | + 1 | . | -10,0 | . | - 8 | . | + 5 |
| 1994 Januari | . | -13 | . | -18 | . | +17 | . | 0 | . | - 3 | . | + 7 | . | - 7,3 | . | - 7 | . | + 9 |
| Februari | . | - 2 | . | -13 | . | + 9 | . | - 3 | . | - 4 | . | - 2 | . | - 5,5 | . | 0 | . | + 3 |
| Maart | . | - 8 | . | -20 | . | +11 | . | - 3 | . | - 7 | . | - 2 | . | - 8,5 | . | - 3 | . | + 4 |

¹ De indicatoren van de prijzen worden niet in aanmerking genomen bij de berekening van de synthetische curve omdat ze geen conjunctureel patroon vertonen. Aangezien ze evenwel snelle en betrouwbare informatie verschaffen worden de prijs-indicatoren toch p.m. opgenomen.

² De afvlakking gebeurt op grond van de seizoen-gezui-verde bruto reeks.

Bibliografische referenties : Tijdschrift voor Documentatie en Voorlichting, XLIV^e jaargang, deel II, n^o 4, oktober 1969, blz. 349-364; Tijdschrift van de Nationale Bank van België, LX^e jaargang, deel II, n^o 2-3, augustus-september 1990, blz. 53-64.

I - 5 — INVESTERINGEN IN VASTE KAPITAALGOEDEREN IN DE VERWERKENDE NIJVERHEID

(veranderingspercentages t.o.v. het voorafgaande jaar van de gegevens in werkelijke prijzen)

| | Opeenvolgende vooruitzichten van de enquête « investeringen » van de NBB | | | Verwezenlijkingen | | |
|------------|--|-------------------------------------|--------------------------------------|---|--|--|
| | In de herfst van het voorafgaande jaar | In de lente van het beschouwde jaar | In de herfst van het beschouwde jaar | Enquête « investeringen » van de NBB ¹ | Statistiek opgesteld op grond van de gegevens afkomstig van de BTW-statistiek ² | Jaarstatistiek van de industriële investeringen ² |
| 1982 | - 5,8 | + 4,5 | + 9,1 | + 18,1 | + 18,1 | + 16,8 |
| 1983 | - 6,9 | - 7,2 | + 1,0 | + 3,8 | 0 | + 5,3 |
| 1984 | + 1,9 | + 11,5 | + 10,4 | + 10,6 | + 17,5 | + 7,3 |
| 1985 | + 2,8 | + 12,3 | + 5,0 | + 13,0 | + 8,0 | + 14,9 |
| 1986 | + 11,9 | + 21,7 | + 12,2 | + 13,0 | + 11,5 | + 11,9 |
| 1987 | + 13,9 | + 11,2 | + 4,7 | + 6,6 | + 10,9 | + 6,4 |
| 1988 | + 9,0 | + 16,7 | + 13,8 | + 19,8 | + 24,6 | + 28,3 |
| 1989 | + 19,9 | + 22,3 | + 13,6 | + 13,0 | + 15,4 | + 8,9 |
| 1990 | + 17,9 | + 23,0 | + 12,8 | + 14,5 | + 14,5 | |
| 1991 | + 4,1 | + 6,0 | - 1,6 | 0 | + 0,5 | |
| 1992 | + 5,8 | + 3,6 | + 1,5 | - 4,0 | | |
| 1993 | - 17,0 | - 19,3 | - 28,3 | | | |
| 1994 | + 7,3 | | | | | |

¹ Resultaten van de voorjaarsenquête van het volgende jaar.

² Bron : NIS.

Bibliografische referentie : Tijdschrift van de Nationale Bank van België : LXI^e jaargang, deel I, n^o 6, juni 1986 : « Brutovorming van vast kapitaal in de Belgische verwerkte nijverheid : Overzicht van de beschikbare statistische bronnen en specifieke bijdrage van de halfjaarlijkse enquête van de Nationale Bank van België ».

II. — BEVOLKING, WERKGELEGENHEID, WERKLOOSHEID

1. — BEVOLKING, VRAAG NAAR EN AANBOD VAN ARBEIDSPLAATSEN

Bronnen : Ministerie van Arbeid en Tewerkstelling, NIS, RSZ, RVA.

| | 1981 | 1982 | 1983 | 1984 | 1985 | 1986 | 1987 | 1988* |
|---|-------|-------|-------|-------|-------|-------|-------|-------|
| <i>Bevolking (duizenden) :</i> | | | | | | | | |
| Totale bevolking ¹ | 9.855 | 9.858 | 9.853 | 9.858 | 9.859 | 9.865 | 9.876 | 9.890 |
| Beroepsbevolking ² | 4.094 | 4.120 | 4.138 | 4.132 | 4.112 | 4.108 | 4.115 | 4.126 |
| <i>Werkgelegenheid en werkloosheid (verandering in duizenden)³ :</i> | | | | | | | | |
| 1. <i>Vraag naar arbeidsplaatsen (beroepsbevolking) :</i> | | | | | | | | |
| Totaal | + 24 | + 26 | + 18 | - 6 | + 20 | - 3 | + 6 | + 12 |
| Mannen | - 6 | - 4 | - 9 | - 22 | - 34 | - 24 | - 18 | - 13 |
| Vrouwen | + 30 | + 30 | + 27 | + 17 | + 15 | + 20 | + 25 | + 25 |
| Veranderingen tengevolge van wijzigingen in : | | | | | | | | |
| 1.1 <i>de bevolking op arbeidsleeftijd⁴ :</i> | | | | | | | | |
| Totaal | + 14 | + 30 | + 24 | + 16 | + 14 | + 10 | + 6 | + 2 |
| Mannen | + 17 | + 28 | + 25 | + 17 | + 12 | + 6 | + 3 | + 1 |
| Vrouwen | - 3 | + 2 | 0 | - 1 | + 3 | + 4 | + 2 | + 1 |
| 1.2 <i>de activiteitsgraad :</i> | | | | | | | | |
| Totaal | + 10 | - 4 | - 6 | - 22 | - 34 | - 13 | 0 | + 10 |
| Mannen | - 23 | - 32 | - 34 | - 39 | - 46 | - 30 | - 21 | - 14 |
| Vrouwen | + 33 | + 28 | + 27 | + 18 | + 12 | + 16 | + 22 | + 24 |
| 2. <i>Aanbod van arbeidsplaatsen (werkgelegenheid)</i> | | | | | | | | |
| vanwege : | - 69 | - 49 | - 37 | - 6 | + 20 | + 25 | + 18 | + 53 |
| 2.1 <i>de bedrijven</i> | | | | | | | | |
| — landbouw, bosbouw en visserij | - 72 | - 50 | - 31 | - 13 | + 13 | + 5 | + 31 | + 51 |
| — industrie ⁵ | - 3 | - 2 | 0 | - 1 | - 1 | - 2 | - 3 | - 2 |
| — bouwnijverheid | - 48 | - 32 | - 20 | - 10 | - 15 | - 15 | - 21 | - 13 |
| — diensten | - 29 | - 22 | - 19 | - 14 | - 1 | + 1 | 0 | + 8 |
| — diensten | + 8 | + 5 | + 8 | + 11 | + 29 | + 20 | + 53 | + 58 |
| 2.2 <i>de niet-verhandelbare diensten⁶</i> | | | | | | | | |
| 2.3 <i>het buitenland⁷</i> | + 3 | + 2 | - 6 | + 7 | + 8 | + 18 | - 14 | + 3 |
| 0 | 0 | 0 | - 1 | 0 | + 2 | + 2 | 0 | |
| 3. <i>Werkloosheid (1 - 2)⁸ :</i> | | | | | | | | |
| Totaal | + 93 | + 74 | + 55 | + 1 | - 40 | - 28 | - 12 | - 42 |
| Mannen | + 60 | + 44 | + 31 | - 3 | - 31 | - 21 | - 7 | - 21 |
| Vrouwen | + 33 | + 31 | + 24 | + 4 | - 8 | - 7 | - 5 | - 21 |

¹ Aan het einde van het jaar.

² Ramingen eind juni. Inclusief gewapende macht.

³ Verandering op 30 juni van elk jaar tegenover hetzelfde tijdstip van het voorafgaande jaar. Tengevolge van afrondingen zijn de totalen niet noodzakelijk gelijk aan de som van de samenstellende delen.

⁴ Mannen van 15 tot 64 jaar; vrouwen van 15 tot 59 jaar.

⁵ Extractieve en verwerkende nijverheid, elektriciteit, gas en water.

⁶ Administratie, onderwijs, gewapende macht, derde arbeidscircuit, bijzonder tijdelijk kader en tewerkstelling van werklozen door de overheid.

⁷ Arbeidsplaatsen in het buitenland aangeboden aan personen in België woonachtig, verminderd met de arbeidsplaatsen in België aangeboden aan personen niet in België woonachtig.

⁸ Uitkeringsgerechtigde volledig werklozen, vrijwillig ingeschreven niet werkende werkzoekenden, andere verplicht ingeschreven werklozen, exclusief de werklozen tewerkgesteld in een beschutte werkplaats en de werklozen die een deeltijdse betrekking aanvaard hebben om aan de werkloosheid te ontsnappen.

II - 2. — WERKLOOSHEID EN OPENSTAANDE BETREKKINGEN

Bron : RVA.

| | Werkzoekende werklozen ¹ | | | | | | | Pro memorie : uitkerings- gerechtigde werklozen, niet werkzoek- kend ² | Openstaande betrekkingen gemeld bij de RVA. ³ | |
|------------------------------------|---|----------------------------|--|--|---|--------|--------------------------------------|--|--|---|
| | Uitkeringsgerechtigde volledig werklozen | | | Andere verplicht inge- schreven werklozen ⁴ | Vrijwillig inge- schreven niet werkende werkzoek- enden | Totaal | Werkloos- heidsgraad ⁵ | | Meldingen ontvangen gedurende de maand ⁶ | Nog openstaande betrek- kingen ¹ |
| | Met normale arbeids- geschiktheid | | Met gedeeltelijke of sterk verminderde arbeids- geschiktheid | | | | | | | |
| | van jonger dan 25 jaar | van 25 jaar of ouder | | duizenden | | | | | duizenden | |
| (a) | (b) | (c) | (d) | (e) | (f) = (a) tot (e) | (g) | (h) | (i) | (j) | |
| 1986 | 124,2 | 285,4 | 32,8 | 57,1 | 17,3 | 516,8 | 12,6 | 58,6 | 13,8 | 17,7 |
| 1987 | 114,9 | 288,3 | 31,6 | 52,9 | 13,2 | 500,9 | 12,2 | 66,0 | 14,8 | 14,7 |
| 1988 | 93,5 | 272,8 | 31,6 | 50,9 | 10,6 | 459,4 | 11,1 | 70,9 | 16,0 | 21,6 |
| 1989 | 78,1 | 254,2 | 31,6 | 45,9 | 9,5 | 419,3 | 10,2 | 72,9 | 15,6 | 23,4 |
| 1990 | 70,4 | 246,2 | 31,1 | 45,5 | 9,3 | 402,5 | 9,8 | 72,4 | 13,4 | 18,7 |
| 1991 | 78,0 | 258,9 | 31,8 | 49,5 | 11,3 | 429,5 | 10,3 | 74,0 | 12,0 | 16,2 |
| 1992 | 87,0 | 291,7 | 33,0 | 50,0 | 12,3 | 474,0 | . | 74,2 | 11,8 | 16,8 |
| 1993 | 99,8 | 341,3 | 34,7 | 58,0 | 15,9 | 549,7 | . | 74,3 | 11,1 | 14,6 |
| 1992 1 ^e kwartaal | 88,5 | 278,1 | 32,8 | 40,4 | 12,0 | 451,8 | . | 73,8 | 14,4 | 16,9 |
| 2 ^e kwartaal | 83,9 | 278,5 | 32,6 | 28,2 | 11,8 | 435,0 | . | 74,2 | 12,8 | 17,7 |
| 3 ^e kwartaal | 88,9 | 299,2 | 33,2 | 65,7 | 11,8 | 498,8 | . | 74,2 | 10,7 | 19,2 |
| 4 ^e kwartaal | 86,9 | 306,8 | 33,2 | 65,8 | 13,2 | 505,9 | . | 74,4 | 9,8 | 13,2 |
| 1993 1 ^e kwartaal | 101,5 | 324,9 | 34,0 | 42,7 | 14,3 | 517,4 | . | 74,1 | 12,4 | 13,7 |
| 2 ^e kwartaal | 97,7 | 329,1 | 34,5 | 32,4 | 14,7 | 508,4 | . | 74,3 | 11,6 | 15,6 |
| 3 ^e kwartaal | 103,1 | 353,8 | 35,3 | 76,0 | 17,0 | 585,2 | . | 74,3 | 9,9 | 15,5 |
| 4 ^e kwartaal | 96,9 | 357,6 | 34,9 | 80,7 | 17,8 | 587,9 | . | 74,4 | 10,4 | 13,6 |
| 1994 1 ^e kwartaal | 111,9 | 367,0 | 35,3 | 52,5 | 17,3 | 584,0 | . | 74,5 | 13,9 | 16,0 |
| 1993 April | 100,8 | 327,6 | 34,5 | 31,5 | 14,2 | 508,6 | . | 74,0 | 11,7 | 15,6 |
| Mei | 97,1 | 328,5 | 34,4 | 31,0 | 14,3 | 505,3 | . | 74,3 | 10,8 | 15,8 |
| Juni | 95,1 | 331,3 | 34,8 | 34,7 | 15,5 | 511,4 | . | 74,7 | 12,4 | 15,4 |
| Juli | 102,9 | 349,0 | 35,2 | 66,3 | 16,8 | 570,2 | . | 74,4 | 8,2 | 14,9 |
| Augustus | 104,8 | 356,8 | 35,6 | 77,9 | 16,6 | 591,7 | . | 74,3 | 9,4 | 16,3 |
| September | 101,6 | 355,6 | 35,2 | 83,7 | 17,5 | 593,6 | . | 74,3 | 12,0 | 15,3 |
| Oktober | 97,1 | 353,1 | 34,9 | 83,2 | 18,0 | 586,3 | . | 74,4 | 12,9 | 14,3 |
| November | 96,1 | 356,6 | 34,9 | 80,5 | 18,0 | 586,1 | . | 74,4 | 8,6 | 13,1 |
| December | 97,6 | 363,1 | 34,9 | 78,5 | 17,4 | 591,5 | . | 74,3 | 9,6 | 13,3 |
| 1994 Januari | 108,6 | 368,4 | 35,3 | 64,6 | 17,1 | 594,0 | . | 74,4 | 11,7 | 14,3 |
| Februari | 113,5 | 367,9 | 35,3 | 51,5 | 17,4 | 585,6 | . | 74,5 | 12,6 | 15,6 |
| Maart | 113,5 | 364,8 | 35,2 | 41,5 | 17,5 | 572,5 | . | 74,5 | 17,3 | 18,1 |
| April | 107,9 | 364,4 | 35,2 | 38,4 | 17,0 | 562,9 | . | 75,6 | 14,5 | 19,5 |

¹ Jaar- of kwartaalgegevens : gemiddelde van de gegevens aan het einde van de maand. Voor de maandgegevens : aan het einde van de maand.

² Uitkeringsgerechtigde werklozen die, krachtens het Koninklijk Besluit van 29 december 1984, opteeden voor het statuut van niet-werkzoekende.

³ Inclusief de openstaande betrekkingen die betrekking hebben op de stages van jongeren, het bijzonder tijdelijk kader en het derde arbeidscircuit.

⁴ Exclusief de werklozen tewerkgesteld in een beschutte werkplaats, de werklozen die een betrekking met verkorte werktijd aanvaard hebben om aan de werkloosheid te ontsnappen en, vanaf januari 1985, de werkzoekenden die tijdens hun wachttijd deeltijds werken.

⁵ Totaal aantal werkzoekenden [kolom (f)] in procent van de beroepsbevolking (seizoengezuiverd).

⁶ Jaar- of kwartaalgegevens : jaar- of kwartaalgemiddelde van de maandelijkse gegevens. **Bibliografische referentie :** *Tijdschrift van de Nationale Bank van België* : LX^e jaargang, deel II, n^o 1-2, juli-augustus 1985, blz. 29.

III. — LANDBOUW EN VISSERIJ

1. — LANDBOUW

Bronnen : NIS : Landbouwstatistieken, en Landbouw-Economisch Instituut.

| | 1985 | 1986 | 1987 | 1988 | 1989 | 1990 | 1991 | 1992 |
|---|-------|-------|-------|-------|-------|-------|-------|-------|
| Oppervlakte cultuurgrond¹ (duizenden hectaren) | | | | | | | | |
| Tarwe | 180 | 181 | 185 | 186 | 203 | 205 | 200 | 201 |
| Overige broodgranen | 16 | 17 | 20 | 18 | 18 | 19 | 19 | 17 |
| Andere dan broodgranen | 149 | 152 | 146 | 145 | 129 | 111 | 96 | 92 |
| Suikerbieten | 118 | 113 | 106 | 109 | 106 | 108 | 103 | 101 |
| Overige nijverheidsgewassen | 16 | 13 | 16 | 16 | 17 | 19 | 20 | 19 |
| Aardappelen | 41 | 40 | 45 | 41 | 42 | 48 | 51 | 58 |
| Overige wortel- en knolgewassen | 15 | 14 | 14 | 12 | 12 | 12 | 12 | 11 |
| Weiland | 669 | 661 | 652 | 647 | 638 | 633 | 630 | 617 |
| Groenteteelt | 27 | 23 | 27 | 29 | 29 | 27 | 29 | 28 |
| Fruitteelt | 11 | 11 | 11 | 12 | 12 | 13 | 14 | 14 |
| Diversen | 148 | 158 | 155 | 154 | 156 | 162 | 176 | 187 |
| Totaal ... | 1.390 | 1.383 | 1.377 | 1.369 | 1.362 | 1.357 | 1.350 | 1.345 |
| Plantaardige produktie² (duizenden tonnen) | | | | | | | | |
| Tarwe | 1.150 | 1.257 | 1.047 | 1.252 | 1.402 | 1.266 | 1.361 | 1.329 |
| Haver | 94 | 59 | 60 | 70 | 45 | 34 | 36 | 36 |
| Gerst | 685 | 793 | 678 | 738 | 647 | 534 | 495 | 450 |
| Overige granen | 137 | 148 | 136 | 148 | 148 | 152 | 176 | 181 |
| Suikerbieten | 5.952 | 5.886 | 5.425 | 6.109 | 6.061 | 6.418 | 5.676 | 5.957 |
| Aardappelen | 1.522 | 1.401 | 1.620 | 1.614 | 1.443 | 1.665 | 1.823 | 2.429 |
| Veestapel¹ (duizenden) | | | | | | | | |
| Melkkoeien | 973 | 947 | 922 | 892 | 872 | 846 | 784 | 756 |
| Ander rundvee | 2.119 | 2.113 | 2.157 | 2.179 | 2.255 | 2.403 | 2.480 | 2.466 |
| Varkens | 5.365 | 5.585 | 5.861 | 6.278 | 6.474 | 6.700 | 6.550 | 6.823 |
| Dierlijke produktie | | | | | | | | |
| Melkleveringen aan de melkfabrieken (miljoenen liters) | 3.037 | 3.197 | 3.043 | 2.960 | 3.033 | 2.952 | 2.955 | 2.851 |
| Slachtingen (nettogewicht van het vlees in duizenden tonnen) | 1.033 | 1.053 | 1.094 | 1.111 | 1.116 | 1.094 | 1.281 | 1.295 |

¹ Telling op 15 mei.

² Ramingen op grond van de opbrengst per hectare.

III - 2. — ZEEVISSERIJ

In Belgische havens geloste vis — Belgische vangsten

(duizenden tonnen)

Bron : Ministerie van Landbouw : Landbouwtijdschrift.

| | 1983 | 1984 | 1985 | 1986 | 1987 | 1988 | 1989 | 1990 |
|-----------------------------|------|------|------|------|------|------|------|------|
| Bodemvissen | 27,8 | 27,7 | 28,0 | 27,7 | 29,1 | 29,3 | 26,6 | 27,9 |
| Pelagische vis | 5,4 | 4,1 | 3,1 | 0,5 | 0,1 | 0,0 | 0,4 | 0,2 |
| Schaal- en weekdieren | 2,9 | 2,7 | 2,6 | 2,3 | 2,2 | 2,1 | 2,3 | 2,1 |
| Totaal ... | 36,1 | 34,5 | 33,7 | 30,5 | 31,4 | 31,4 | 29,4 | 30,2 |

IV — NIJVERHEID

IV - 1. — INDUSTRIELE PRODUKTIE

(indexcijfers 1985 = 100)

Bron : NIS : Industriële statistieken

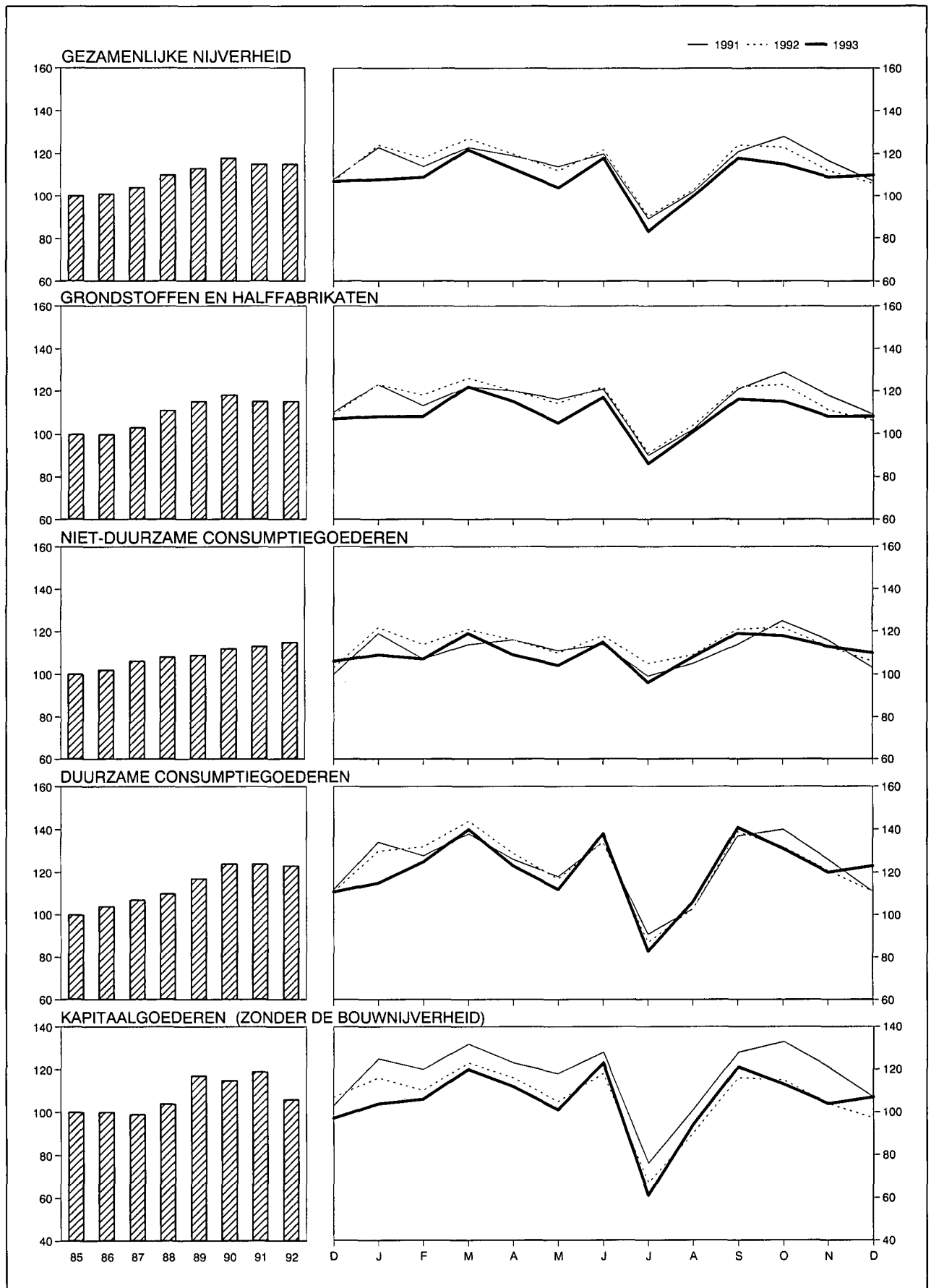

IV - 1. — INDUSTRIELE PRODUKTIE

(indexcijfers 1985 = 100)

Bron : NIS : Industriële statistieken.

| Maandgemiddelden of maanden | Algemeen indexcijfer exclusief het bouwbedrijf | Waarvan : | | Waarvan : | | | | Algemeen indexcijfer inclusief het bouwbedrijf | Bouwbedrijf |
|--|--|-----------------------|-----------------------|---------------------------------|----------------------------------|-----------------------------|-------------------|--|-------------|
| | | Verwerkende industrie | Extractieve bedrijven | Grondstoffen en half-fabrikaten | Niet duurzame consumptiegoederen | Duurzame consumptiegoederen | Kapitaal-goederen | | |
| Weging t.o.v. de gezamenlijke industriële productie vanaf 1988 | 100,0 | 97,7 | 2,3 | 56,9 | 19,4 | 12,5 | 11,2 | — | — |
| 1986 | 101 | 101 | 89 | 100 | 102 | 104 | 100 | 101 | 101 |
| 1987 | 104 | 104 | 77 | 103 | 106 | 107 | 99 | 103 | 100 |
| 1988 | 110 | 111 | 67 | 111 | 108 | 110 | 104 | 110 | 111 |
| 1989 | 113 | 115 | 54 | 115 | 109 | 117 | 117 | 114 | 118 |
| 1990 | 118 | 120 | 38 | 118 | 112 | 124 | 115 | 122 | 143 |
| 1991 | 115 | 118 | 27 | 115 | 113 | 124 | 119 | 117 | 124 |
| 1992 | 115 | 119 | 18 | 115 | 116 | 123 | 106 | 121 | 147 |
| 1993 | 109 | 114 | 9 | 109 | 111 | 122 | 106 | 112 | 122 |
| 1991 4 ^e kwartaal | 117 | 120 | 28 | 118 | 114 | 127 | 122 | 119 | 127 |
| 1992 1 ^e kwartaal | 122 | 125 | 23 | 122 | 119 | 134 | 114 | 127 | 147 |
| 2 ^e kwartaal | 118 | 123 | 21 | 119 | 116 | 126 | 112 | 127 | 166 |
| 3 ^e kwartaal | 106 | 110 | 15 | 106 | 113 | 110 | 92 | 112 | 137 |
| 4 ^e kwartaal | 113 | 117 | 14 | 113 | 114 | 121 | 105 | 118 | 140 |
| 1993 1 ^e kwartaal | 113 | 117 | 8 | 113 | 112 | 127 | 111 | 115 | 122 |
| 2 ^e kwartaal | 112 | 117 | 10 | 112 | 110 | 124 | 113 | 117 | 138 |
| 3 ^e kwartaal | 101 | 105 | 9 | 100 | 108 | 110 | 92 | 103 | 114 |
| 4 ^e kwartaal | 111 | 115 | 8 | 110 | 114 | 125 | 108 | 112 | 114 |
| 1992 December | 105 | 107 | 11 | 106 | 106 | 111 | 97 | 107 | 109 |
| 1993 Januari | 108 | 110 | 7 | 108 | 109 | 117 | 104 | 107 | 103 |
| Februari | 109 | 113 | 8 | 108 | 107 | 125 | 107 | 111 | 117 |
| Maart | 123 | 128 | 10 | 122 | 119 | 140 | 121 | 127 | 146 |
| April | 113 | 118 | 10 | 115 | 109 | 123 | 113 | 118 | 141 |
| Mei | 104 | 108 | 9 | 105 | 104 | 112 | 101 | 107 | 119 |
| Juni | 119 | 125 | 11 | 117 | 115 | 138 | 124 | 125 | 155 |
| Juli | 83 | 85 | 5 | 86 | 97 | 83 | 61 | 79 | 58 |
| Augustus | 100 | 104 | 10 | 100 | 108 | 106 | 94 | 107 | 136 |
| September | 118 | 124 | 11 | 116 | 119 | 141 | 121 | 124 | 147 |
| Oktober | 115 | 120 | 10 | 115 | 118 | 131 | 115 | 120 | 138 |
| November | 109 | 112 | 7 | 108 | 113 | 120 | 104 | 108 | 105 |
| December | 110 | 113 | 7 | 108 | 110 | 123 | 107 | 108 | 98 |

IV - 2 — PRODUKTIE VAN DE VERWERKENDE INDUSTRIE

Indeling naar de bedrijfstak

(indexcijfers 1985 = 100)

Bron : NIS : Industriële statistieken.

| Maandgemiddelden of maanden | Metaal- verwerking | Chemie en rubber | Basismetallurgie | | | Levens- middelen en drink | Elektriciteit | Niet-metaal- houdende minerale produkten | Textiel | Hout | Kleding en schoeisel | Papier en karton | Water- voorziening | Aardolie- raffinaderijen |
|--|-----------------------|---------------------|-------------------|---|-----------------------|---------------------------------|---------------|---|---------|------|-------------------------|---------------------|-----------------------|-----------------------------|
| | | | Ijzer en staal | Vormstaal- gieterij, gieterij, draad- trekkerij, metaal- trekkerij en walsen | Non-ferro- metalen | | | | | | | | | |
| Weging t.o.v. de gezamenlijke ver- werkende industrie vanaf 1988 ¹ | 28,4 | 17,9 | 6,1 | 2,0 | 2,4 | 10,1 | 9,4 | 4,8 | 5,3 | 4,4 | 2,6 | 2,5 | 2,2 | 0,8 |
| 1986 | 101 | 103 | 92 | 94 | 98 | 102 | 102 | 102 | 101 | 104 | 105 | 102 | 98 | 143 |
| 1987 | 100 | 111 | 93 | 89 | 101 | 105 | 111 | 107 | 101 | 115 | 98 | 112 | 100 | 146 |
| 1988 | 108 | 120 | 106 | 95 | 111 | 108 | 114 | 120 | 102 | 120 | 94 | 123 | 100 | 156 |
| 1989 | 114 | 125 | 103 | 94 | 118 | 113 | 118 | 130 | 106 | 135 | 111 | 124 | 104 | 167 |
| 1990 | 121 | 128 | 108 | 91 | 122 | 118 | 124 | 130 | 112 | 135 | 118 | 130 | 101 | 156 |
| 1991 | 116 | 130 | 107 | 87 | 112 | 119 | 126 | 121 | 104 | 144 | 124 | 127 | 104 | 175 |
| 1992 | * 111 | 144 | 98 | 78 | 110 | 121 | 126 | 126 | 107 | 135 | 125 | 132 | 106 | 181 |
| 1993 | * 105 | 138 | 95 | . | 105 | 119 | 123 | 127 | 100 | 132 | 135 | 122 | 107 | 171 |
| 1991 4 ^e kwartaal | * 119 | 130 | 108 | 83 | 107 | 121 | 135 | 129 | 109 | 154 | 120 | 126 | 101 | 174 |
| 1992 1 ^e kwartaal | * 120 | 151 | 103 | 85 | 119 | 117 | 141 | 129 | 120 | 147 | 142 | 133 | 107 | 180 |
| 2 ^e kwartaal | * 118 | 148 | 97 | 85 | 117 | 122 | 119 | 133 | 109 | 142 | 119 | 138 | 107 | 203 |
| 3 ^e kwartaal | * 97 | 137 | 103 | 64 | 99 | 124 | 113 | 117 | 92 | 116 | 123 | 129 | 107 | 156 |
| 4 ^e kwartaal | * 111 | 141 | 89 | 76 | 103 | 122 | 132 | 124 | 105 | 136 | 116 | 128 | 104 | 186 |
| 1993 1 ^e kwartaal | * 111 | 142 | 100 | 78 | 103 | 114 | 135 | 128 | 111 | 135 | 140 | 126 | 106 | 141 |
| 2 ^e kwartaal | * 112 | 141 | 97 | 78 | 112 | 115 | 114 | 133 | 101 | 138 | 127 | 131 | 109 | 172 |
| 3 ^e kwartaal | * 91 | 130 | 91 | 57 | 99 | 120 | 110 | 120 | 85 | 117 | 134 | 115 | 109 | 184 |
| 4 ^e kwartaal | * 106 | 138 | 91 | . | 106 | 128 | 133 | 127 | 102 | 139 | 140 | 115 | 105 | 184 |
| 1992 December | * 104 | 131 | 76 | 64 | 90 | 112 | 136 | 112 | 94 | 127 | 104 | 112 | 106 | 179 |
| 1993 Januari | * 102 | 139 | 92 | 75 | 90 | 110 | 143 | 118 | 106 | 116 | 128 | 121 | 108 | 173 |
| Februari | * 107 | 134 | 99 | 74 | 100 | 110 | 131 | 121 | 107 | 133 | 141 | 122 | 97 | 107 |
| Maart | * 123 | 152 | 109 | 85 | 119 | 122 | 132 | 144 | 119 | 157 | 150 | 135 | 113 | 144 |
| April | * 112 | 143 | 108 | 81 | 116 | 114 | 119 | 135 | 103 | 140 | 114 | 126 | 105 | 167 |
| Mei | * 100 | 136 | 91 | 70 | 94 | 108 | 113 | 124 | 90 | 122 | 114 | 121 | 110 | 172 |
| Juni | * 123 | 144 | 91 | 82 | 126 | 124 | 111 | 139 | 111 | 151 | 152 | 147 | 113 | 178 |
| Juli | * 64 | 124 | 91 | 25 | 86 | 107 | 102 | 93 | 58 | 85 | 108 | 97 | 107 | 189 |
| Augustus | * 91 | 125 | 91 | 69 | 90 | 121 | 110 | 122 | 82 | 113 | 128 | 116 | 111 | 186 |
| September | * 118 | 141 | 91 | 78 | 121 | 132 | 119 | 144 | 115 | 153 | 166 | 133 | 109 | 177 |
| Oktober | * 110 | 142 | 91 | 77 | 112 | 134 | 127 | 141 | 111 | 144 | 139 | 124 | 107 | 184 |
| November | * 100 | 135 | 91 | 66 | 108 | 127 | 136 | 122 | 101 | 138 | 136 | 111 | 102 | 184 |
| December | * 107 | 136 | 91 | . | 93 | 123 | 136 | 119 | 93 | 134 | 145 | 111 | 106 | 184 |

¹ De tabaks-, cokes- en ledernijverheid waarvan de indexcijfers van de productie niet in de tabel opgenomen zijn, vertegenwoordigen respectievelijk 0,8%, 0,2% en 0,1% van de gezamenlijke productie in de verwerkende industrie.

IV - 3. — ENERGIE

Bronnen : cokes en steenkool : MEZ, Administratie van het Mijnwezen ; overige gegevens : NIS.

| Maandgemiddelden of maanden | Petroleum (duizenden tonnen) | | | | | Gas (miljoenen m ³) | Cokes (duizenden tonnen) | | Steenkool (duizenden tonnen) | | Elektriciteit (miljoenen kWh) | | |
|------------------------------------|--------------------------------|----------------------|-----------------------------|---------------------|-----|---------------------------------|-------------------------------|-----------------|------------------------------|-----------|-------------------------------|----------------------|-----------------|
| | Verwerking van ruwe petrooleum | Binnenlands verbruik | | | | | Invoer van aardgas in de BLEU | Netto-productie | Binnenlands verbruik | Productie | | Binnenlands verbruik | Netto-productie |
| | | Totaal ¹ | waarvan : | | | | | | | | | | |
| | | Auto-benzine | Gas-oil en lichte stookolie | Residuele stookolie | | | | | | | | | |
| 1985 | 1.356 | 1.197 | 208 | 637 | 186 | 779 | 497 | 478 | 518 | 1.192 | 4.515 | | |
| 1986 | 1.935 | 1.326 | 227 | 714 | 229 | 695 | 428 | 421 | 466 | 1.046 | 4.626 | | |
| 1987 | 2.004 | 1.284 | 236 | 698 | 182 | 776 | 436 | 406 | 363 | 1.034 | 5.000 | | |
| 1988 | 1.974 | 1.307 | 245 | 701 | 195 | . | 462 | 455 | 207 | 1.142 | 5.159 | | |
| 1989 | 2.048 | 1.274 | 240 | 695 | 172 | . | 455 | 436 | 158 | 1.150 | 5.326 | | |
| 1990 | 2.103 | 1.252 | 227 | 700 | 146 | . | 452 | 439 | 86 | 1.261 | 5.572 | | |
| 1991 | 2.388 | 1.359 | 228 | 749 | 196 | . | *408 | *418 | * 53 | *1.183 | 5.677 | | |
| 1992 | 2.407 | 1.412 | 242 | 763 | 208 | . | . | . | . | . | 5.698 | | |
| 1991 3 ^e kwartaal | 2.287 | 1.202 | 239 | 647 | 127 | . | *402 | *410 | * 44 | *1.045 | 5.035 | | |
| 4 ^e kwartaal | 2.312 | 1.548 | 247 | 837 | 271 | . | *402 | *400 | * 47 | *1.306 | 6.099 | | |
| 1992 1 ^e kwartaal | 2.407 | 1.643 | 231 | 957 | 241 | . | . | . | / | . | 6.367 | | |
| 2 ^e kwartaal | 2.408 | 1.238 | 250 | 587 | 179 | . | . | . | . | . | 5.362 | | |
| 3 ^e kwartaal | 2.333 | 1.286 | 238 | 702 | 169 | . | . | . | . | . | 5.088 | | |
| 4 ^e kwartaal | 2.478 | 1.482 | 249 | 806 | 243 | . | . | . | . | . | 5.977 | | |
| 1993 1 ^e kwartaal | 1.957 | 1.400 | 215 | 847 | 181 | . | . | . | . | . | 6.104 | | |
| 2 ^e kwartaal | 2.389 | 1.278 | 229 | 686 | 175 | . | . | . | . | . | 5.166 | | |
| 3 ^e kwartaal | 2.441 | 1.298 | 261 | 673 | 160 | . | . | . | . | . | 4.987 | | |
| 1992 November | 2.490 | 1.366 | 222 | 741 | 233 | . | . | . | . | . | 5.738 | | |
| December | 2.359 | 1.648 | 277 | 936 | 259 | . | . | . | . | . | 6.150 | | |
| 1993 Januari | 2.409 | 1.441 | 224 | 863 | 203 | . | . | . | . | . | 6.435 | | |
| Februari | 1.512 | 1.327 | 187 | 862 | 138 | . | . | . | . | . | 5.913 | | |
| Maart | 1.949 | 1.432 | 236 | 815 | 202 | . | . | . | . | . | 5.963 | | |
| April | 2.363 | 1.251 | 234 | 650 | 182 | . | . | . | . | . | 5.377 | | |
| Mei | 2.414 | 1.094 | 218 | 531 | 183 | . | . | . | . | . | 5.112 | | |
| Juni | 2.388 | 1.488 | 234 | 878 | 160 | . | . | . | . | . | 5.008 | | |
| Juli | 2.503 | 1.777 | 335 | 985 | 256 | . | . | . | . | . | 4.622 | | |
| Augustus | 2.394 | 976 | 215 | 401 | 152 | . | . | . | . | . | 4.974 | | |
| September | 2.426 | 1.140 | 234 | 632 | 72 | . | . | . | . | . | 5.367 | | |
| Oktober | 2.447 | 1.411 | 258 | 718 | 227 | . | . | . | . | . | 5.750 | | |
| November | 2.501 | 1.622 | 243 | 967 | 234 | . | . | . | . | . | 6.123 | | |

¹ Autobenzine, gas-oil, lichte stookolie, vliegtuigbenzine en carbureactor (type benzine), speciale benzine en white spirit, petrooleum en carbureactor (type petrooleum), smeer-

olie en andere smeerprodukten, residuele petroleumteer, asfaltachtige aardpek, energetisch en scheikundig petroleumgas.

IV - 4. — METAAL

Bron : IJzer- en staalnijverheid : Eurostat ; Metaalverwerkende nijverheid : NIS : Industriële statistieken.

| Maandgemiddelden of maanden | IJzer- en staalnijverheid (duizenden tonnen) | | Metaalverwerkende nijverheid (miljarden franken) | | | Verzendingen |
|-------------------------------------|---|----------------------------------|---|-----------------|--------|--------------|
| | Productie van ruwstaal | Productie van afgewerkt staal | Binnengekomen bestellingen | | | |
| | | | voor de binnen- landse markt | voor de uitvoer | Totaal | |
| 1985 | 890 | 666 | 21,7 | 58,3 | 80,1 | 80,1 |
| 1986 | 809 | 614 | 22,2 | 61,7 | 83,9 | 84,6 |
| 1987 | 815 | 618 | 21,7 | 64,8 | 86,5 | 86,8 |
| 1988 | 935 | 731 | 24,5 | 71,1 | 95,5 | 94,4 |
| 1989 | 914 | 718 | 29,8 | 79,2 | 109,0 | 105,4 |
| 1990 | 955 | 761 | 32,1 | 82,7 | 114,8 | 112,7 |
| 1991 | 946 | 749 | 30,1 | 78,1 | 108,2 | 107,5 |
| 1992* | 861 | . | 31,7 | 78,3 | 110,0 | 110,2 |
| 1991 3 ^e kwartaal | 845 | 671 | 26,8 | 63,3 | 90,1 | 92,2 |
| 4 ^e kwartaal | 948 | 691 | 31,5 | 81,7 | 113,2 | 112,3 |
| 1992 1 ^e kwartaal* | 910 | . | 32,2 | 87,4 | 119,6 | 116,7 |
| 2 ^e kwartaal* | 850 | . | 30,5 | 85,6 | 116,2 | 120,4 |
| 3 ^e kwartaal* | 887 | . | 26,8 | 64,5 | 91,3 | 92,1 |
| 4 ^e kwartaal* | 796 | . | 37,2 | 75,8 | 112,9 | 111,7 |
| 1993 1 ^e kwartaal* | 889 | . | 29,0 | 81,8 | 110,8 | 108,1 |
| 2 ^e kwartaal* | 887 | . | 30,1 | 85,1 | 115,1 | 115,7 |
| 3 ^e kwartaal* | 782 | . | 28,4 | 63,8 | 92,2 | 91,5 |
| 1992 November* | 760 | . | 28,6 | 74,3 | 102,9 | 108,5 |
| December* | 683 | . | 51,3 | 71,7 | 123,0 | 106,3 |
| 1993 Januari* | 817 | . | 27,5 | 68,6 | 96,1 | 92,5 |
| Februari* | 879 | . | 27,9 | 86,8 | 114,7 | 106,6 |
| Maart* | 970 | . | 31,7 | 90,0 | 121,7 | 125,3 |
| April* | 965 | . | 29,8 | 86,6 | 116,4 | 115,6 |
| Mei* | 824 | . | 28,4 | 78,8 | 107,3 | 103,5 |
| Juni* | 872 | . | 32,0 | 89,8 | 121,8 | 128,0 |
| Juli* | 730 | . | 28,4 | 47,6 | 76,0 | 68,6 |
| Augustus* | 731 | . | 26,2 | 60,0 | 86,2 | 86,9 |
| September* | 885 | . | 30,7 | 83,8 | 114,5 | 119,0 |
| Oktober* | 960 | . | 29,0 | 84,5 | 113,5 | 113,2 |
| November* | 816 | . | 26,2 | 72,4 | 98,6 | 100,6 |

IV - 5. — BOUWNIJVERHEID

Bronnen : gunstige adviezen : Ministerie van Openbare Werken, Bestuur van Stedebouw (per gewest); overige gegevens : NIS : Industriële statistieken.

| Maandgemiddelden of maanden | Woningen | | | | | Overige gebouwen | | | | | Productie Indexcijfer 1985 = 100 ¹ |
|------------------------------------|----------------------|------------------|----------------------------------|-------------------|----------------------------------|----------------------|------------------|----------------------------------|-------------------|----------------------------------|--|
| | Gunstige adviezen | Bouwvergunningen | | Begonnen gebouwen | | Gunstige adviezen | Bouwvergunningen | | Begonnen gebouwen | | |
| | Aantal | Aantal | Volume | Aantal | Volume | Aantal | Aantal | Volume | Aantal | Volume | |
| | (duizen- den) | (duizen- den) | (duizen- den m ³) | (duizen- den) | (duizen- den m ³) | (duizen- den) | (duizen- den) | (duizen- den m ³) | (duizen- den) | (duizen- den m ³) | |
| 1985 | 2,2 | 2,5 | 1.571 | 2,4 | 1.481 | 0,4 | 0,6 | 2.168 | 0,5 | 1.859 | 101 |
| 1986 | 1,9 | 2,5 | 1.536 | 2,0 | 1.275 | 0,4 | 0,6 | 2.115 | 0,5 | 1.673 | 102 |
| 1987 | . | 3,1 | 1.904 | 2,4 | 1.517 | . | 0,7 | 2.789 | 0,5 | 1.910 | 100 |
| 1988 | . | 3,8 | 2.292 | 3,0 | 1.817 | . | 0,7 | 3.383 | 0,6 | 2.818 | 111 |
| 1989 | . | 4,2 | 2.568 | 3,6 | 2.233 | . | 0,8 | 3.958 | 0,7 | 3.126 | 117 |
| 1990 | . | 4,3 | 2.646 | 3,4 | 2.154 | . | 0,8 | 4.338 | 0,7 | 3.058 | 143 |
| 1991 | . | 3,9 | 2.421 | 3,7 | 2.324 | . | 0,7 | 4.504 | 0,7 | 4.021 | 124 |
| 1992 | . | 4,2 | 2.610 | 3,9 | 2.465 | . | 0,7 | 3.803 | 0,7 | 3.584 | 148 |
| 1991 2 ^e kwartaal | . | 4,1 | 2.506 | 4,3 | 2.756 | . | 0,7 | 3.998 | 0,7 | 4.807 | — |
| 3 ^e kwartaal | . | 3,6 | 2.292 | 3,5 | 2.222 | . | 0,7 | 4.235 | 0,7 | 3.502 | — |
| 4 ^e kwartaal | . | 4,1 | 2.542 | 3,7 | 2.359 | . | 0,8 | 5.264 | 0,8 | 4.366 | — |
| 1992 1 ^e kwartaal | . | 4,4 | 2.759 | 3,6 | 2.256 | . | 0,7 | 3.655 | 0,6 | 3.531 | — |
| 2 ^e kwartaal | . | 4,1 | 2.524 | 4,7 | 3.041 | . | 0,7 | 3.706 | 0,8 | 4.129 | — |
| 3 ^e kwartaal | . | 4,1 | 2.648 | 3,2 | 2.057 | . | 0,8 | 3.769 | 0,6 | 2.500 | — |
| 4 ^e kwartaal | . | 4,1 | 2.507 | 4,1 | 2.504 | . | 0,7 | 4.082 | 0,8 | 4.174 | — |
| 1993 1 ^e kwartaal | . | 4,2 | 2.616 | 3,4 | 2.098 | . | 0,6 | 3.113 | 0,5 | 2.534 | — |
| 2 ^e kwartaal | . | 4,3 | 2.600 | 4,2 | 2.669 | . | 0,7 | 3.723 | 0,8 | 4.162 | — |
| 1992 November | . | 3,8 | 2.519 | 4,8 | 2.920 | . | 0,7 | 3.759 | 0,9 | 4.953 | * 147 |
| December | . | 4,3 | 2.662 | 2,6 | 1.558 | . | 0,7 | 3.727 | 0,5 | 3.069 | * 148 |
| 1993 Januari | . | 3,4 | 2.328 | 2,6 | 1.553 | . | 0,6 | 2.798 | 0,4 | 1.972 | * 146 |
| Februari | . | 3,8 | 2.433 | 3,2 | 2.029 | . | 0,6 | 2.704 | 0,6 | 2.703 | * 144 |
| Maart | . | 5,5 | 3.088 | 4,4 | 2.711 | . | 0,7 | 3.837 | 0,5 | 2.928 | * 142 |
| April | . | 4,0 | 2.525 | 5,3 | 3.256 | . | 0,7 | 2.629 | 0,9 | 6.204 | * 139 |
| Mei | . | 3,8 | 2.347 | 3,7 | 2.491 | . | 0,6 | 3.646 | 0,7 | 3.063 | * 137 |
| Juni | . | 5,0 | 2.927 | 3,7 | 2.261 | . | 0,9 | 4.895 | 0,7 | 3.220 | * 134 |
| Juli | . | 5,6 | 3.585 | 3,1 | 2.119 | . | 0,8 | 4.504 | 0,6 | 3.285 | * 133 |
| Augustus | . | 4,6 | 2.716 | 3,3 | 2.094 | . | 0,8 | 3.308 | 0,5 | 2.095 | * 131 |
| September | . | 5,4 | 2.937 | 4,5 | 2.736 | . | 0,8 | 4.463 | 0,7 | 2.761 | * 129 |
| Oktober | . | 4,6 | 2.529 | 3,5 | 2.171 | . | 0,6 | 3.012 | 0,5 | 2.226 | * 126 |
| November | . | 4,8 | 2.730 | 2,9 | 1.789 | . | 0,6 | 3.926 | 0,5 | 2.451 | * 123 |

¹ Openbare en particuliere bouwwerken. Maandindexcijfers : voortschrijdende gemiddelden van de laatste twaalf maanden van het niet voor seizoen maar wel voor de ongelijke samenstelling van de maanden gecorrigeerde indexcijfer van de productie. Jaarindexcijfers : gemiddelden van het niet voor seizoen maar wel voor de ongelijke

samenstelling van de maanden gecorrigeerde indexcijfer van de productie van de twaalf overeenstemmende maanden en niet het gemiddelde van de maandindexcijfers.

IV - 6. — INDUSTRIELE PRODUKTIE DER LANDE VAN DE EUROPESE ECONOMISCHE GEMEENSCHAP

Veranderingspercentages tegenover het indexcijfer van het vorige jaar of het overeenstemmende kwartaal van het vorige jaar.

Bron : OESO : Main economic indicators.

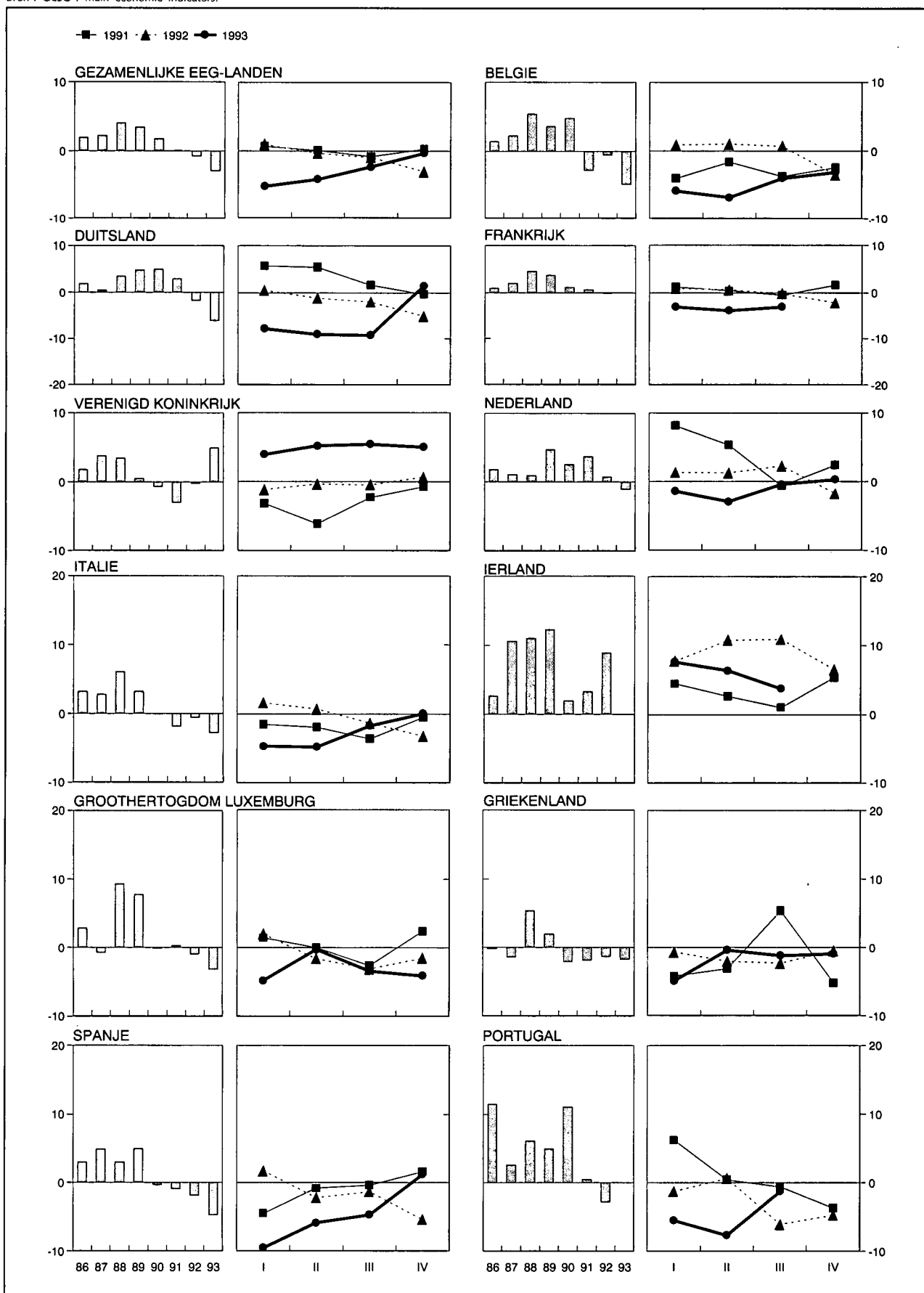

IV - 6. — INDUSTRIELE PRODUKTIE DER LANDE VAN DE EUROPESE ECONOMISCHE GEMEENSCHAP

(indexcijfers 1985 = 100)

(aangepast voor seizoenschommelingen)

Bron : OESO : Main economic indicators.

| | Geza- menlijke EEG- landen(11 landen ¹) | België | Duits- land | Frankrijk | Verenigd Konink- rijk | Neder- land | Italië | Ierland | Grooth- togdom Luxem- burg | Grieken- land | Spanje | Portugal |
|------------------------------------|---|--------|----------------|-----------|-----------------------------|----------------|--------|---------|-------------------------------------|------------------|--------|----------|
| 1986 | 102 | 101 | 102 | 101 | 102 | 100 | 104 | 103 | 102 | 100 | 103 | 106 |
| 1987 | 104 | 103 | 103 | 103 | 106 | 101 | 107 | 111 | 101 | 98 | 108 | 112 |
| 1988 | 109 | 110 | 106 | 108 | 110 | 101 | 114 | 123 | 110 | 103 | 111 | 116 |
| 1989 | 113 | 113 | 112 | 112 | 114 | 107 | 119 | 138 | 119 | 104 | 116 | 124 |
| 1990 | 116 | 118 | 117 | 114 | 113 | 109 | 118 | 144 | 118 | 102 | 116 | 135 |
| 1991 | 113 | 115 | 121 | 114 | 109 | 113 | 115 | 149 | 119 | 101 | 115 | 135 |
| 1992 | 112 | 115 | 118 | 113 | 109 | 113 | 114 | 162 | 118 | 99 | 112 | 132 |
| 1993 | 108 | 109 | 110 | . | 111 | 112 | 111 | . | 114 | 97 | 107 | . |
| 1991 3 ^e kwartaal | 115 | 113 | 121 | 115 | 108 | 113 | 114 | 149 | 118 | 103 | 115 | 137 |
| 4 ^e kwartaal | 115 | 116 | 124 | 114 | 109 | 113 | 116 | 153 | 118 | 99 | 118 | 134 |
| 1992 1 ^e kwartaal | 116 | 117 | 123 | 114 | 108 | 115 | 119 | 158 | 121 | 99 | 115 | 136 |
| 2 ^e kwartaal | 115 | 117 | 119 | 114 | 108 | 115 | 116 | 161 | 118 | 98 | 113 | 135 |
| 3 ^e kwartaal | 114 | 115 | 114 | 113 | 109 | 113 | 113 | 165 | 116 | 100 | 113 | 128 |
| 4 ^e kwartaal | 112 | 112 | 118 | 111 | 110 | 111 | 112 | 165 | 116 | 98 | 107 | 128 |
| 1993 1 ^e kwartaal | *111 | 110 | 111 | 108 | 110 | 113 | 113 | 171 | 115 | 94 | 104 | 128 |
| 2 ^e kwartaal | *110 | 109 | 109 | 108 | 111 | 111 | 110 | 170 | 118 | 98 | 106 | 125 |
| 3 ^e kwartaal | *111 | 110 | 107 | 109 | 112 | 113 | 111 | 172 | 111 | 99 | 108 | 126 |
| 4 ^e kwartaal | *111 | 108 | 115 | . | 113 | 111 | 112 | . | 111 | 97 | 109 | . |
| 1992 December | 109 | 109 | 110 | 109 | 109 | 107 | 108 | 155 | 108 | 101 | 108 | 123 |
| 1993 Januari | 109 | 111 | 110 | 109 | 109 | 111 | 113 | 171 | 110 | 91 | 99 | 129 |
| Februari | 111 | 110 | 108 | 111 | 111 | 114 | 114 | 171 | 117 | 97 | 105 | 126 |
| Maart | 110 | 109 | 119 | 110 | 110 | 113 | 112 | 172 | 117 | 95 | 107 | 128 |
| April | 109 | 109 | 110 | 109 | 110 | 111 | 108 | 173 | 115 | 97 | 105 | 125 |
| Mei | 111 | 110 | 107 | 110 | 112 | 112 | 112 | 172 | 121 | 96 | 106 | 125 |
| Juni | 110 | 108 | 111 | 110 | 111 | 112 | 110 | 165 | 117 | 101 | 107 | 123 |
| Juli | 111 | 110 | 104 | 110 | 112 | 113 | 112 | 170 | 116 | 98 | 106 | 126 |
| Augustus | 111 | 111 | 102 | 110 | 112 | 112 | 110 | 173 | 102 | 96 | 109 | 128 |
| September | 111 | 109 | 116 | 110 | 112 | 115 | 110 | 171 | 114 | 104 | 108 | 125 |
| Oktober | 111 | 112 | 120 | 109 | 113 | 113 | 113 | 174 | 115 | 99 | 106 | 118 |
| November | 112 | 105 | 116 | 110 | 113 | 113 | 114 | . | 108 | 97 | 108 | 123 |
| December | 111 | 109 | 108 | 109 | 113 | 108 | 110 | . | 111 | 96 | 112 | . |

¹ Denemarken stelt geen indexcijfer van de industriële productie op.

V. — DIENSTEN

1. — VERVOER

a. — Activiteit van de NMBS en de SABENA

Bronnen : NMBS en NIS.

| Maandgemiddelden of maanden | NMBS | | | | | SABENA | |
|------------------------------------|---------------------|---|-------------------|---|-----------------------------------|---------------|--------|
| | Reizigersvervoer | Goederenvervoer (volledige wagonladingen) | | | Geregeld en betalend luchtverkeer | | |
| | Aantal reizigers-km | Aantal productieve ton-km ¹ | Totale tonnenmaat | waarvan : | | Passagiers-km | Ton-km |
| | | | | brandstoffen en minerale oliën ² | ertsen ² | | |
| (miljoenen) | | (duizenden tonnen) | | | (miljoenen) | | |
| 1986 | 506 | 618 | 5.260 | 1.399 | 980 | 463 | 91 |
| 1987 | 524 | 597 | 5.332 | 1.336 | 1.014 | 498 | 91 |
| 1988 | 529 | 641 | 5.482 | 1.218 | 1.081 | 544 | 105 |
| 1989 | 533 | 671 | 5.490 | 1.185 | 1.158 | 564 | 108 |
| 1990 | 545 | 696 | 5.594 | 1.254 | 1.075 | 631 | 114 |
| 1991 | 564 | 679 | 5.375 | 1.097 | 1.063 | 519 | 89 |
| 1992 | 565 | 680 | 5.234 | 1.045 | 969 | 517 | 80 |
| 1993 | 557 | 631 | 4.858 | 873 | 858 | 540 | 84 |
| 1991 4 ^e kwartaal | 580 | 725 | 5.812 | 1.229 | 1.123 | 490 | 82 |
| 1992 1 ^e kwartaal | 560 | 696 | 5.386 | 1.072 | 995 | 450 | 75 |
| 2 ^e kwartaal | 587 | 715 | 5.613 | 995 | 1.108 | 509 | 80 |
| 3 ^e kwartaal | 549 | 645 | 5.004 | 1.082 | 961 | 628 | 88 |
| 4 ^e kwartaal | 564 | 662 | 4.935 | 1.032 | 812 | 481 | 78 |
| 1993 1 ^e kwartaal | 560 | 621 | 4.941 | 860 | 823 | 454 | 72 |
| 2 ^e kwartaal | 570 | 617 | 4.803 | 811 | 928 | 528 | 83 |
| 3 ^e kwartaal | 542 | 624 | 4.556 | 916 | 706 | 660 | 95 |
| 4 ^e kwartaal | 558 | 660 | 5.132 | 905 | 976 | 519 | 83 |
| 1993 Januari | 535 | 589 | 4.862 | 779 | 658 | 475 | 72 |
| Februari | 557 | 523 | 3.990 | 823 | 776 | 418 | 68 |
| Maart | 587 | 752 | 5.970 | 977 | 1.036 | 470 | 77 |
| April | 565 | 561 | 4.017 | 783 | 577 | 509 | 80 |
| Mei | 576 | 648 | 5.140 | 700 | 1.262 | 520 | 84 |
| Juni | 570 | 643 | 5.252 | 950 | 945 | 554 | 86 |
| Juli | 550 | 518 | 3.686 | 652 | 638 | 674 | 95 |
| Augustus | 505 | 545 | 4.064 | 728 | 605 | 686 | 96 |
| September | 570 | 808 | 5.917 | 1.367 | 874 | 621 | 94 |
| Oktober | 584 | 713 | 5.547 | 886 | 1.224 | 611 | 96 |
| November | 541 | 602 | 4.667 | 792 | 816 | 447 | 72 |
| December | 548 | 666 | 5.181 | 1.038 | 887 | 500 | 82 |
| 1994 Januari | 577 | 448 | 3.732 | 800 | 615 | 497 | 77 |

¹ De productieve ton-km hebben betrekking op het commerciële vervoer (met uitsluiting van het dienstvervoer): het is de som van de vermenigvuldigingen van het gewicht van elke verzending met de afstand van het traject.

² Nieuwe reeks vanaf januari 1986.

V - 1b. — Zeevaart

V - 1c. —
Binnen-
scheepvaart

Bronnen : *Stad Antwerpen - Havenbedrijf* [kol. (1)], NIS (overige kolommen).

Bron : NIS

| Maandgemiddelden of maanden | Haven van Antwerpen | | | Haven van Cent | | | Havens van Brugge en Zeebrugge | | | Totaal verkeer ¹ | |
|------------------------------------|---|---|------------|---|---|------------|---|---|------------|-----------------------------------|-----------------------|
| | Laad- vermogen van de binnen gekomen schepen (Duizenden bruto- registerton) | Goederen (duizenden metrieke tonnen) | | Laad- vermogen van de binnen gekomen schepen (Duizenden bruto- registerton) | Goederen (duizenden metrieke tonnen) | | Laad- vermogen van de binnen gekomen schepen (Duizenden bruto- registerton) | Goederen (duizenden metrieke tonnen) | | (duizenden metrieke tonnen) | (miljoenen ton-km) |
| | | Binnen- gekomen | Vertrokken | | Binnen- gekomen | Vertrokken | | Binnen- gekomen | Vertrokken | | |
| | (1) | (2) | (3) | (4) | (5) | (6) | (7) | (8) | (9) | (1) | (2) |
| 1985 | 9.969 | 3.851 | 3.188 | 1.883 | 1.786 | 583 | 3.583 | 380 | 252 | 7.803 | 422 |
| 1986 | 10.582 | 4.315 | 3.051 | 1.728 | 1.523 | 414 | 3.478 | 418 | 272 | 7.943 | 434 |
| 1987 | 10.849 | 4.465 | 2.962 | 1.697 | 1.609 | 417 | 3.866 | 604 | 322 | 7.865 | 427 |
| 1988 | 11.278 | 4.792 | 3.231 | 1.789 | 1.406 | 365 | 4.128 | 617 | 349 | 8.263 | 453 |
| 1989 | | 4.093 | 3.134 | 1.803 | 1.267 | 399 | 5.031 | 908 | 422 | 8.105 | 444 |
| 1990 | | 4.514 | 3.267 | 1.983 | 1.413 | 344 | 5.590 | 1.141 | 463 | 8.331 | 454 |
| 1991 | | 2.948 | 1.857 | 2.025 | 1.138 | 250 | 5.549 | 840 | 144 | 7.903 | 435 |
| 1992 | | 4.571 | 3.816 | 1.838 | 1.312 | 336 | 6.039 | 1.299 | 520 | 7.458 | 424 |
| 1991 3 ^e kwartaal | | 3.067 | 1.801 | 2.046 | 1.178 | 248 | 5.528 | 855 | 156 | 7.578 | 405 |
| 4 ^e kwartaal | | 2.883 | 1.853 | 1.999 | 1.053 | 250 | 5.628 | 942 | 143 | 7.988 | 455 |
| 1992 1 ^e kwartaal | | 5.158 | 4.124 | 1.921 | 1.567 | 314 | 5.849 | 1.710 | 560 | 7.606 | 428 |
| 2 ^e kwartaal | | 4.324 | 3.579 | 1.828 | 1.093 | 317 | 6.218 | 1.337 | 628 | 7.540 | 423 |
| 3 ^e kwartaal | | 3.965 | 3.429 | 1.798 | 1.166 | 371 | 6.104 | 1.159 | 435 | 7.295 | 409 |
| 4 ^e kwartaal | | 4.839 | 4.130 | 1.922 | 1.423 | 340 | 5.985 | 992 | 455 | 7.391 | 435 |
| 1993 1 ^e kwartaal | | | | 1.752 | | | 5.740 | | | | |
| 2 ^e kwartaal | | | | 1.708 | | | 6.279 | | | | |
| 3 ^e kwartaal | | | | 1.745 | | | 5.989 | | | | |
| 1992 September | | 4.313 | 4.106 | 1.984 | 1.266 | 595 | 6.093 | 997 | 478 | 7.864 | 455 |
| Oktober | | 4.821 | 3.894 | 2.110 | 1.537 | 385 | 6.449 | 906 | 451 | 8.225 | 484 |
| November | | 5.112 | 3.855 | 1.803 | 1.328 | 372 | 5.951 | 1.419 | 485 | 7.228 | 427 |
| December | | 4.583 | 4.642 | 1.854 | 1.404 | 264 | 5.555 | 651 | 429 | 6.719 | 394 |
| 1993 Januari | | | | 1.848 | | | 5.810 | | | | |
| Februari | | | | 1.632 | | | 5.384 | | | | |
| Maart | | | | 1.776 | | | 6.026 | | | | |
| April | | | | 1.759 | | | 6.340 | | | | |
| Mei | | | | 1.841 | | | 6.277 | | | | |
| Juni | | | | 1.523 | | | 6.220 | | | | |
| Juli | | | | 1.585 | | | 5.875 | | | | |
| Augustus | | | | 1.884 | | | 6.087 | | | | |
| September | | | | 1.766 | | | 6.006 | | | | |

¹ Binnenlands vervoer, in-, uit- en doorvoer.

V - 2. — TOERISME

Overnachtingen van toeristen in België¹

(duizenden)

Bron : NIS

| Maandgemiddelden of maanden | Totaal | waarvan land van gewone verblijfplaats | | | | | |
|-------------------------------------|--------------|--|-----------|-----------|---------------------|-----------|------------------|
| | | België | Frankrijk | Nederland | Verenigd Koninkrijk | Duitsland | Verenigde Staten |
| 1986 | 2.637 | 1.819 | 81 | 277 | 96 | 126 | 67 |
| 1987 | 2.565 | 1.727 | 81 | 299 | 90 | 131 | 61 |
| 1988 | 2.706 | 1.825 | 84 | 339 | 81 | 141 | 48 |
| 1989 | 2.997 | 1.983 | 101 | 374 | 99 | 164 | 49 |
| 1990 | 3.070 | 1.996 | 105 | 400 | 113 | 162 | 53 |
| 1991 | 2.855 | 1.840 | 101 | 365 | 104 | 172 | 42 |
| 1992 | 2.302 | 1.229 | 109 | 352 | 126 | 189 | 52 |
| 1993 * | 1.995 | 1.021 | 104 | 323 | 103 | 182 | 39 |
| 1991 4 ^e kwartaal * | 1.246 | 496 | 79 | 229 | 85 | 128 | 41 |
| 1992 1 ^e kwartaal * | 1.103 | 466 | 82 | 167 | 83 | 104 | 36 |
| 2 ^e kwartaal * | 2.366 | 1.197 | 134 | 331 | 149 | 228 | 62 |
| 3 ^e kwartaal * | 4.177 | 1.489 | 136 | 664 | 171 | 274 | 66 |
| 4 ^e kwartaal * | 1.562 | 725 | 84 | 245 | 98 | 148 | 42 |
| 1993 1 ^e kwartaal * | 1.140 | 453 | 81 | 201 | 78 | 122 | 31 |
| 2 ^e kwartaal * | 1.996 | 967 | 125 | 295 | 119 | 210 | 43 |
| 3 ^e kwartaal * | 3.531 | 2.089 | 129 | 581 | 131 | 262 | 48 |
| 4 ^e kwartaal * | 1.311 | 575 | 80 | 217 | 84 | 134 | 33 |
| 1992 December * | 1.214 | 557 | 71 | 217 | 66 | 104 | 29 |
| 1993 Januari * | 910 | 332 | 63 | 169 | 56 | 112 | 27 |
| Februari * | 1.176 | 516 | 83 | 199 | 78 | 104 | 28 |
| Maart * | 1.334 | 510 | 97 | 234 | 100 | 151 | 37 |
| April * | 2.058 | 1.087 | 134 | 219 | 119 | 228 | 36 |
| Mei * | 2.122 | 1.011 | 138 | 378 | 118 | 190 | 44 |
| Juni * | 1.808 | 804 | 102 | 288 | 119 | 211 | 48 |
| Juli * | 4.513 | 2.903 | 127 | 736 | 117 | 289 | 53 |
| Augustus * | 4.249 | 2.566 | 161 | 726 | 148 | 286 | 43 |
| September * | 1.831 | 799 | 99 | 281 | 127 | 211 | 48 |
| Oktober * | 1.689 | 675 | 104 | 290 | 111 | 226 | 44 |
| November * | 1.316 | 649 | 79 | 181 | 88 | 99 | 31 |
| December * | 928 | 401 | 56 | 179 | 52 | 76 | 23 |

¹ Inclusief de overnachtingen op kampeerterrinen.

V - 3. — BINNENLANDSE HANDEL

a. — Verkoop van de detailhandel

(indexcijfers 1980 = 100)

Bron : NIS : Handelsstatistieken.

| Maandgemiddelden of maanden | Naar de distributie-vorm | | | | Naar categorieën produkten | | | | Algemeen indexcijfer | |
|--|----------------------------------|---|---------------------------|------------------------|-----------------------------|---------------------------------|---------------------------|---------------|----------------------|--------------------------|
| | Kleine detailhandel ¹ | Groot-warenhuizen en kleinhandelsondernemingen ² | Supermarkten ³ | Verbruikscoöperatieven | Levensmiddelen ⁴ | Textiel en kleding ⁵ | Meubilering en huishouden | Overige waren | Waarde | Hoeveelheid ⁶ |
| Wegingscoëfficiënten in % van het algemeen indexcijfer sedert 1981 | — | — | — | — | 37,5 | 14,9 | 16,6 | 31,0 | 100,0 | — |
| 1986 | 140 | 140 | 125 | 32 | 144 | 162 | 154 | 127 | 143 | 101 |
| 1987 | 145 | 145 | 123 | 22 | 146 | 162 | 163 | 128 | 146 | 102 |
| 1988 | 146 | 150 | 122 | 23 | 147 | 161 | 170 | 138 | 150 | 105 |
| 1989 | 159 | 159 | 127 | 24 | 155 | 180 | 190 | 148 | 162 | 110 |
| 1990 | 180 | 169 | 131 | 22 | 164 | 199 | 195 | 164 | 174 | 113 |
| 1991 | 181 | 178 | 132 | 21 | 170 | 214 | 206 | 172 | 184 | 117 |
| 1992 | * 173 | 186 | 131 | 23 | * 172 | * 206 | * 211 | * 159 | * 180 | * 113 |
| 1993 | * 166 | 184 | 125 | 17 | * 171 | * 199 | * 209 | * 147 | * 174 | * 108 |
| 1991 4 ^e kwartaal | * 185 | 198 | 136 | 21 | * 180 | * 231 | * 226 | * 168 | * 191 | * 121 |
| 1992 1 ^e kwartaal | * 169 | 177 | 127 | 26 | * 166 | * 191 | * 198 | * 165 | * 175 | * 110 |
| 2 ^e kwartaal | * 181 | 188 | 131 | 19 | * 174 | * 220 | * 210 | * 172 | * 186 | * 118 |
| 3 ^e kwartaal | * 163 | 175 | 131 | 20 | * 169 | * 191 | * 203 | * 142 | * 169 | * 107 |
| 4 ^e kwartaal | * 178 | 204 | 134 | 27 | * 180 | * 222 | * 231 | * 157 | * 188 | * 117 |
| 1993 1 ^e kwartaal | * 161 | 176 | 120 | 20 | * 164 | * 182 | * 194 | * 152 | * 168 | * 104 |
| 2 ^e kwartaal | * 172 | 184 | 125 | 19 | * 175 | * 211 | * 204 | * 153 | * 179 | * 111 |
| 3 ^e kwartaal | * 159 | 175 | 125 | 15 | * 167 | * 195 | * 204 | * 133 | * 167 | * 103 |
| 4 ^e kwartaal | * 174 | 202 | 130 | 15 | * 179 | * 209 | * 236 | * 149 | * 184 | * 113 |
| 1992 December | * 204 | 233 | 146 | 25 | * 203 | * 248 | * 279 | * 176 | * 214 | * 134 |
| 1993 Januari | * 154 | 179 | 119 | 21 | * 164 | * 188 | * 189 | * 136 | * 163 | * 101 |
| Februari | * 155 | 168 | 114 | 17 | * 157 | * 151 | * 188 | * 157 | * 162 | * 100 |
| Maart | * 174 | 181 | 126 | 23 | * 171 | * 206 | * 204 | * 164 | * 179 | * 111 |
| April | * 174 | 191 | 127 | 27 | * 175 | * 233 | * 195 | * 157 | * 181 | * 113 |
| Mei | * 165 | 177 | 123 | 17 | * 171 | * 207 | * 196 | * 143 | * 172 | * 107 |
| Juni | * 178 | 183 | 126 | 13 | * 180 | * 194 | * 222 | * 160 | * 183 | * 114 |
| Juli | * 157 | 182 | 131 | 13 | * 170 | * 195 | * 200 | * 131 | * 167 | * 103 |
| Augustus | * 149 | 167 | 124 | 11 | * 163 | * 162 | * 194 | * 126 | * 157 | * 97 |
| September | * 171 | 176 | 121 | 21 | * 167 | * 228 | * 217 | * 141 | * 176 | * 109 |
| Oktober | * 170 | 191 | 128 | 20 | * 171 | * 224 | * 223 | * 143 | * 179 | * 110 |
| November | * 148 | 178 | 119 | 14 | * 162 | * 173 | * 193 | * 127 | * 158 | * 97 |
| December | * 203 | 237 | 143 | 11 | * 204 | * 230 | * 291 | * 178 | * 215 | * 132 |

¹ Indexcijfers berekend aan de hand van steekproefgegevens.

² Kleinhandelsondernemingen met menigvuldigde afdelingen (grootwarenhuizen) en kleinhandelsondernemingen die ten minste vijf kleinhandelsinrichtingen bezitten.

³ Kleine en middelgrote supermarkten met gehele of gedeeltelijke zelfbediening.

⁴ Voor de kleine detailhandel, inclusief tabak.

⁵ Inclusief textiel voor stoffering.

⁶ Waarde-indexcijfer gedeleerd door het algemene prijsindexcijfer bij consumptie zonder de diensten en de huur.

V - 4. — VERREKENKAMER

a) Aantal verrichtingen

(duizenden stukken)

| Maandgemiddelden of maanden | Brussel | | | | | | | | | Provincie | Eindtotaal |
|------------------------------------|---------|--------------------------------|--------------------------|-----------------------|------------------------------------|------------------------------------|-----------------------|-------------------------------|--------|----------------------------|---------------|
| | Daggeld | Postwissels en -mandaten | Deviezen- transacties | Onbetaalde cheques | Onbetaalde domici- liëringen | Overige debetver- richtingen | Overschrij- vingen | Overige verrich- tingen | Totaal | Alle verrich- tingen | |
| 1988 | 2 | 272 | 8 | 21.227 | | | 22.107 | 2 | 43.618 | 833 | 44.451 |
| 1989 | 2 | 265 | 7 | 23.494 | | | 24.051 | 3 | 47.822 | 786 | 48.608 |
| 1990 | 1 | 242 | 6 | 25.993 | | | 25.897 | 2 | 52.141 | 709 | 52.850 |
| 1991 | 0 | 222 | 3 | 42 | 31 | 27.695 | 27.533 | 1 | 55.527 | 584 | 56.111 |
| 1992 | 0 | 195 | 38 | 55 | 143 | 29.263 | 29.318 | 0 | 59.012 | 487 | 59.499 |
| 1993 | 0 | 183 | 78 | 56 | 164 | 31.001 | 31.301 | 0 | 62.783 | 435 | 63.218 |
| 1991 4 ^e kwartaal | 0 | 199 | 2 | 44 | 35 | 29.284 | 29.313 | 0 | 58.877 | 507 | 59.384 |
| 1992 1 ^e kwartaal | 0 | 200 | 7 | 57 | 141 | 27.694 | 28.975 | 0 | 57.074 | 485 | 57.559 |
| 2 ^e kwartaal | 0 | 213 | 45 | 51 | 134 | 29.426 | 29.053 | 0 | 58.922 | 531 | 59.453 |
| 3 ^e kwartaal | 0 | 193 | 48 | 53 | 147 | 29.391 | 27.796 | 0 | 57.628 | 469 | 58.097 |
| 4 ^e kwartaal | 0 | 175 | 53 | 60 | 149 | 30.540 | 31.447 | 0 | 62.424 | 463 | 62.887 |
| 1993 1 ^e kwartaal | 0 | 184 | 54 | 57 | 165 | 28.996 | 30.787 | 0 | 60.243 | 448 | 60.691 |
| 2 ^e kwartaal | 0 | 197 | 74 | 56 | 156 | 31.721 | 31.214 | 0 | 63.418 | 472 | 63.890 |
| 3 ^e kwartaal | 0 | 187 | 89 | 54 | 163 | 30.849 | 29.288 | 0 | 60.630 | 417 | 61.047 |
| 4 ^e kwartaal | 0 | 163 | 95 | 57 | 169 | 32.439 | 33.916 | 0 | 66.839 | 404 | 67.243 |
| 1993 Februari | 0 | 172 | 50 | 55 | 162 | 27.693 | 29.893 | 0 | 58.025 | 434 | 58.459 |
| Maart | 0 | 184 | 65 | 58 | 167 | 31.602 | 32.581 | 0 | 64.657 | 479 | 65.136 |
| April | 0 | 202 | 66 | 60 | 170 | 31.442 | 30.578 | 0 | 62.518 | 468 | 62.986 |
| Mei | 0 | 155 | 64 | 51 | 142 | 29.155 | 29.249 | 0 | 58.816 | 395 | 59.211 |
| Juni | 0 | 235 | 92 | 58 | 157 | 34.565 | 33.814 | 0 | 68.921 | 552 | 69.473 |
| Juli | 0 | 249 | 89 | 55 | 163 | 30.855 | 30.129 | 0 | 61.540 | 462 | 62.002 |
| Augustus | 0 | 155 | 85 | 51 | 159 | 30.855 | 27.939 | 0 | 59.244 | 389 | 59.633 |
| September | 0 | 158 | 92 | 55 | 167 | 30.837 | 29.796 | 0 | 61.105 | 399 | 61.504 |
| Oktober | 0 | 169 | 93 | 57 | 165 | 31.042 | 31.733 | 0 | 63.259 | 402 | 63.661 |
| November | 0 | 135 | 91 | 55 | 158 | 31.323 | 31.367 | 0 | 63.129 | 373 | 63.502 |
| December | 0 | 185 | 103 | 59 | 184 | 34.951 | 38.648 | 0 | 74.130 | 437 | 74.567 |
| 1994 Januari | 0 | 178 | 89 | 51 | 210 | 30.725 | 32.023 | 0 | 63.276 | 384 | 63.660 |
| Februari | 0 | 153 | 88 | 47 | 170 | 28.334 | 29.910 | 0 | 58.702 | 359 | 59.061 |

¹ Bibliografische referentie : Tijdschrift van de Nationale Bank van België, LX^e jaargang, deel I, n^o 3, maart 1985, blz. 19.

V - 4. — VERREKENKAMER

b) Bedrag van de verrichtingen

(miljarden franken)

| Maandgemiddelden of maanden | Brussel | | | | | | | | | Provincie | Eindtotaal |
|------------------------------------|---------|--------------------------------|--------------------------|-----------------------|------------------------------------|------------------------------------|-----------------------|-------------------------------|--------|------------------------------|---------------|
| | Daggeld | Postwissels en -mandaten | Deviezen- transacties | Onbetaalde cheques | Onbetaalde domici- liëringen | Overige debetver- richtingen | Overschrij- vingen | Overige verrich- tingen | Totaal | Alle ver- rich- tingen | |
| 1988 | 238 | 5 | 1.272 | 965 | | | 7.575 | 1.082 | 1.137 | 744 | 11.881 |
| 1989 | 256 | 5 | 1.352 | 1.125 | | | 9.080 | 1.820 | 3.638 | 773 | 14.411 |
| 1990 | 221 | 3 | 1.170 | 1.886 | | | 10.310 | 1.517 | 15.107 | 795 | 15.902 |
| 1991 | 636 | 3 | 987 | 15 | 1 | 1.659 | 12.363 | 659 | 16.323 | 489 | 16.812 |
| 1992 | 461 | 183 | 2.037 | 15 | 1 | 1.551 | 13.373 | 83 | 17.704 | 554 | 18.258 |
| 1993 | 707 | 212 | 6.238 | 6 | 1 | 1.396 | 17.493 | 0 | 26.053 | 688 | 26.741 |
| 1991 4 ^e kwartaal | 509 | 3 | 789 | 27 | 1 | 1.571 | 12.341 | 444 | 15.685 | 386 | 16.071 |
| 1992 1 ^e kwartaal | 429 | 67 | 285 | 18 | 1 | 1.607 | 14.043 | 331 | 16.781 | 391 | 17.172 |
| 2 ^e kwartaal | 393 | 231 | 2.243 | 9 | 1 | 1.639 | 12.261 | 0 | 16.777 | 577 | 17.354 |
| 3 ^e kwartaal | 457 | 212 | 2.645 | 23 | 1 | 1.519 | 12.894 | 0 | 17.751 | 594 | 18.345 |
| 4 ^e kwartaal | 564 | 222 | 2.976 | 9 | 1 | 1.438 | 14.296 | 0 | 19.506 | 655 | 20.161 |
| 1993 1 ^e kwartaal | 586 | 210 | 3.724 | 12 | 1 | 1.445 | 16.350 | 0 | 22.328 | 634 | 22.962 |
| 2 ^e kwartaal | 660 | 237 | 4.544 | 3 | 1 | 1.510 | 15.155 | 0 | 22.110 | 592 | 22.702 |
| 3 ^e kwartaal | 767 | 224 | 7.404 | 3 | 1 | 1.295 | 18.228 | 0 | 27.922 | 700 | 28.622 |
| 4 ^e kwartaal | 813 | 179 | 9.280 | 7 | 1 | 1.335 | 20.238 | 0 | 31.853 | 827 | 32.680 |
| 1993 Februari | 551 | 160 | 3.469 | 4 | 1 | 1.366 | 16.641 | 0 | 22.192 | 622 | 22.814 |
| Maart | 639 | 237 | 4.436 | 25 | 1 | 1.598 | 17.715 | 0 | 24.651 | 639 | 25.290 |
| April | 643 | 274 | 4.336 | 4 | 1 | 1.316 | 15.193 | 0 | 21.767 | 587 | 22.354 |
| Mei | 623 | 173 | 4.250 | 3 | 1 | 1.595 | 13.800 | 0 | 20.445 | 521 | 20.966 |
| Juni | 714 | 263 | 5.045 | 3 | 1 | 1.618 | 16.474 | 0 | 24.118 | 667 | 24.785 |
| Juli | 749 | 297 | 6.441 | 3 | 1 | 1.387 | 15.897 | 0 | 24.775 | 689 | 25.464 |
| Augustus | 737 | 196 | 7.614 | 3 | 1 | 1.202 | 17.787 | 0 | 27.540 | 637 | 28.177 |
| September | 815 | 179 | 8.155 | 3 | 1 | 1.297 | 21.001 | 0 | 31.451 | 774 | 32.225 |
| Oktober | 776 | 224 | 8.624 | 10 | 1 | 1.252 | 21.588 | 0 | 32.475 | 846 | 33.321 |
| November | 813 | 2 | 9.035 | 6 | 1 | 1.367 | 18.627 | 0 | 29.851 | 813 | 30.664 |
| December | 851 | 312 | 10.180 | 4 | 1 | 1.386 | 20.499 | 0 | 33.233 | 823 | 34.056 |
| 1994 Januari | 842 | 260 | 9.519 | 2 | 1 | 1.478 | 19.307 | 0 | 31.409 | 850 | 32.259 |
| Februari | 910 | 215 | 9.197 | 2 | 1 | 1.720 | 18.583 | 0 | 30.628 | 868 | 31.496 |

¹ Bibliografische referentie : Tijdschrift van de Nationale Bank van België, LX^e jaargang, deel I, n^o 3, maart 1985, blz. 19.

VI. — INKOMENS

1. — BEZOLDIGINGEN VAN DE WERKNEMERS (mannen en vrouwen)

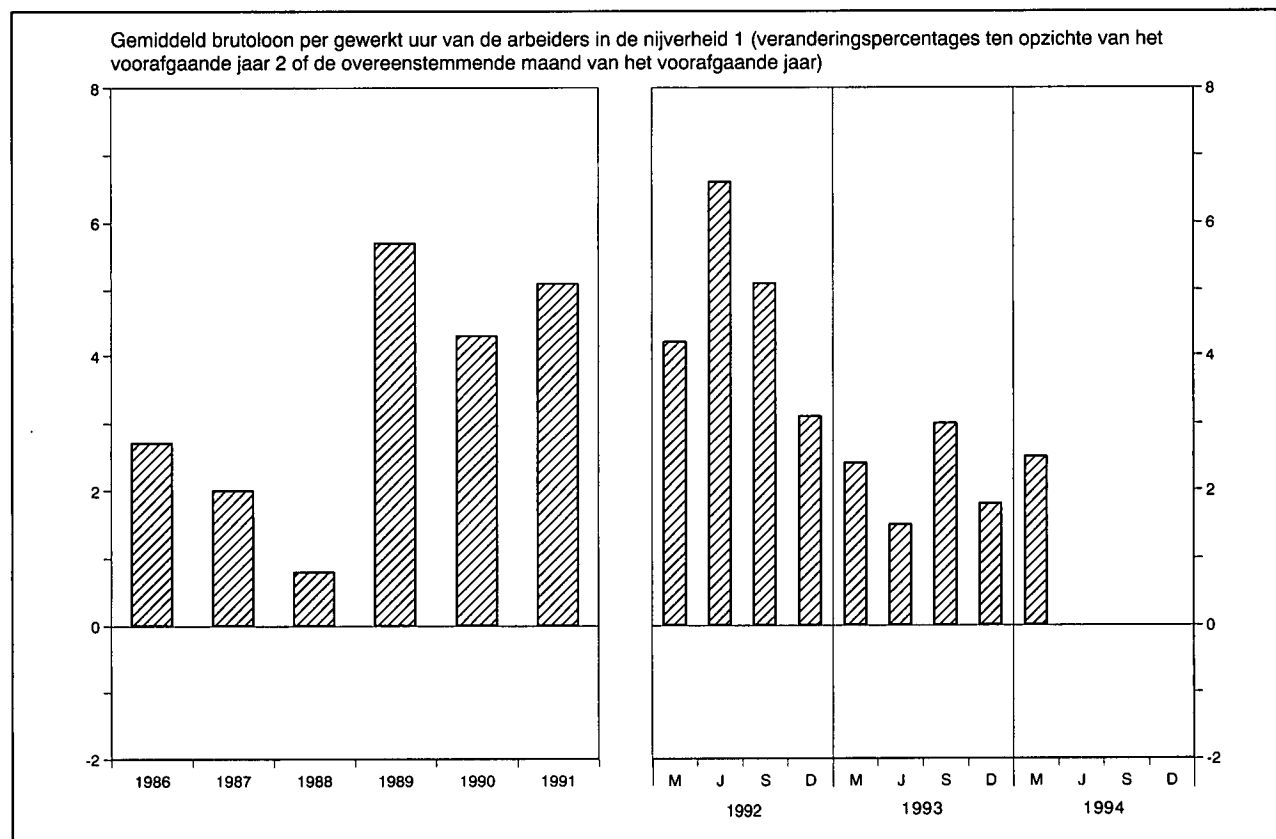

| | Bezoldigingen van de arbeiders in de nijverheid ^{1 2} | | | | Regelingslonen ⁵ | | | |
|--------------------------------|--|---------------------------|-----------------------|----------------------------|---|---------------------------------|----------------------|---------------------------------|
| | Gemiddeld brutoloon per gewerkt uur | Type-uurloon ³ | | Uurloonkosten ⁴ | Arbeiders | | Bedienden | |
| | | Geschoolde arbeider | Ongeschoolde arbeider | | Algemeen indexcijfer | waarvan : Verwerkende industrie | Algemeen indexcijfer | waarvan : Verwerkende industrie |
| Bronnen : | NBB | | | IRES | Ministerie van Tewerkstelling en Arbeid | | | |
| Indexcijfers 1975 = 100 | | | | | | | | |
| 1986 | 208,0 | 199,0 | 205,0 | 218,0 | 208,5 | 204,6 | 193,5 | 189,5 |
| 1987 | 212,0 | 201,0 | 207,0 | 226,0 | 210,4 | 206,5 | 194,9 | 191,5 |
| Indexcijfers 1987 = 100 | | | | | | | | |
| 1988 | 100,8 | 101,8 | 102,3 | 100,2 | 102,5 | 103,1 | 102,0 | 103,6 |
| 1989 | 106,5 | 105,5 | 106,6 | 106,0 | 106,7 | 107,4 | 106,9 | 107,5 |
| 1990 | 111,1 | 110,3 | 111,9 | 110,6 | 112,1 | 112,8 | 112,0 | 111,9 |
| 1991 | 116,8 | 116,1 | 117,8 | 116,3 | 118,2 | 118,8 | 117,0 | 116,6 |
| 1992 | 122,3 | 121,0 | 122,7 | 121,8 | 123,3 | 124,2 | 122,0 | 121,2 |
| 1993 | 124,9 | 125,0 | 126,9 | . | 127,4 | 128,1 | 126,4 | 124,9 |
| 1992 Maart | 119,1 | 119,6 | 121,3 | 118,7 | 121,9 | 122,7 | 120,3 | 119,7 |
| Juni | 122,8 | 120,4 | 122,1 | 122,0 | 122,4 | 123,1 | 121,2 | 120,5 |
| September | 121,8 | 121,5 | 123,2 | 121,5 | 124,0 | 125,2 | 123,0 | 122,3 |
| December | 125,4 | 122,4 | 124,0 | 125,2 | 124,9 | 125,9 | 123,4 | 122,4 |
| 1993 Maart | 121,9 | 123,4 | 125,4 | 121,3 | 125,5 | 126,4 | 124,8 | 123,3 |
| Juni | 124,6 | 124,8 | 126,8 | 124,2 | 127,3 | 128,2 | 126,5 | 125,2 |
| September | 125,4 | 125,7 | 127,9 | 125,1 | 128,0 | 128,6 | 126,9 | 125,3 |
| December | 127,7 | 126,1 | 127,6 | 127,4 | 128,7 | 129,3 | 127,3 | 125,8 |
| 1994 Maart | * 125,0 | 127,3 | 129,0 | . | 129,3 | 130,0 | 128,8 | 127,6 |

¹ Inclusief de transportarbeiders.

² Jaargegevens : gemiddelde van de maanden maart, juni, september en december.

³ Exclusief de transportarbeiders voor de indexcijfers 1975 = 100.

⁴ Dit indexcijfer, waarin de steenkoolmijnen niet werden opgenomen, geeft de arbeidsuurloonkosten, inclusief de wettelijke maatschappelijke lasten door de werkgever gedragen, en niet de kosten per geproduceerde eenheid.

⁵ Kwartaalgegevens : einde periode ; jaargegevens : gemiddelde van de gegevens op het einde van elk kwartaal. Het regelingsloon van de arbeiders is een uurloon en dat van de bedienden een maandloon.

VI - 2. — GEMIDDELDE BRUTOBEZOLDIGINGEN VAN DE WERKNEMERS IN DE NIJVERHEID

(Mannen en vrouwen)

Bron : NIS.

| Nijverheidsgroep of -tak | 1991 april | 1991 oktober | 1992 april | 1992 oktober | 1993 april | 1991 april | 1991 oktober | 1992 april | 1992 oktober | 1993 april |
|---|--|-----------------|---------------|-----------------|---------------|--|-----------------|---------------|-----------------|---------------|
| | Uurverdienste van de arbeiders (franken) | | | | | Maandverdienste van de bedienden (duizenden franken) | | | | |
| Gezamenlijke nijverheid | 354 | 363 | 371 | 379 | 386 | 89,6 | 91,4 | 93,2 | 95,1 | 96,9 |
| Extractieve nijverheid | 380 | 383 | 370 | 377 | 386 | 95,0 | 90,3 | 98,5 | 99,8 | 103,1 |
| Bouwbedrijf en burgerlijke bouwkunde | 344 | 350 | 363 | 368 | 377 | 82,0 | 84,0 | 85,6 | 87,4 | 89,7 |
| Verwerkende nijverheid | 354 | 363 | 372 | 380 | 386 | 89,8 | 92,0 | 93,6 | 95,6 | 97,4 |
| waarvan : | | | | | | | | | | |
| Vervaardiging van produkten uit metaal (met uitzondering van machines en transportmiddelen) | 351 | 358 | 363 | 373 | 378 | 86,8 | 88,3 | 89,9 | 90,9 | 90,9 |
| Constructie van machines en mechanisch materieel | 370 | 374 | 385 | 389 | 394 | 91,4 | 93,7 | 94,8 | 95,9 | 97,0 |
| Elektrische en elektronische constructie | 355 | 363 | 372 | 382 | 385 | 93,6 | 96,2 | 97,3 | 101,0 | 102,5 |
| Automobiëlbouw en onderdelen | 370 | 380 | 385 | 396 | 403 | 92,5 | 96,3 | 98,9 | 101,1 | 101,1 |
| Constructie van overige transportmiddelen | 400 | 380 | 387 | 391 | 405 | 90,7 | 93,6 | 94,9 | 98,9 | 100,4 |
| Vervaardiging van fijne mechanische en optische instrumenten | 349 | 361 | 360 | 368 | 377 | 87,2 | 89,2 | 91,8 | 94,4 | 96,2 |
| Basismetallurgie | 444 | 452 | 464 | 474 | 487 | 105,8 | 107,9 | 109,8 | 111,6 | 112,4 |
| Chemische industrie | 438 | 451 | 457 | 472 | 488 | 105,4 | 108,0 | 110,7 | 113,2 | 116,1 |
| Levensmiddelen, drank en tabak | 334 | 346 | 353 | 363 | 368 | 84,2 | 86,9 | 87,6 | 89,6 | 91,8 |
| Textiel | 304 | 312 | 317 | 326 | 331 | 80,6 | 81,4 | 83,2 | 85,2 | 86,2 |
| Industrie van niet-metaalhoudende minerale produkten | 373 | 376 | 387 | 394 | 401 | 90,6 | 92,8 | 94,9 | 97,1 | 99,5 |
| Hout | 314 | 319 | 330 | 331 | 339 | 72,0 | 73,7 | 75,4 | 76,4 | 79,2 |
| Schoeisel en kleding | 260 | 267 | 276 | 280 | 287 | 65,7 | 66,8 | 68,3 | 69,6 | 70,7 |
| Papier, grafische nijverheid en uitgeverij | 385 | 397 | 408 | 418 | 424 | 85,9 | 88,2 | 89,9 | 92,5 | 94,8 |
| Aardolieraffinaderij | 620 | 606 | 678 | 668 | 683 | 130,0 | 131,3 | 133,5 | 134,7 | 140,4 |
| Productie en voorziening van elektrische energie, gas, stoom en warm water | — | — | — | — | — | 105,2 | 107,3 | 110,1 | 112,4 | 115,5 |

VII. — PRIJSINDEXCIJFERS

1. — GRONDSTOFFEN¹

(indexcijfers 1975 = 100)

Bron : Institut für Wirtschaftsforschung, Hamburg.

| Dagemiddelden | Algemeen indexcijfer | Algemeen indexcijfer zonder energie | Levensmiddelen grondstoffen | | | | Industriële grondstoffen | | | | Energiegrondstoffen | | |
|------------------------------------|----------------------|-------------------------------------|-----------------------------|-------|-----------------|-------------------------|--------------------------|-------------------------|-----------|--------------------|---------------------|------------|---------------|
| | | | Totaal | Graan | Oliezaden, olie | Genotmiddelen en suiker | Totaal | Agrarische grondstoffen | Non-ferro | Ijzererts, schroot | Totaal | Steenkolen | Ruwe aardolie |
| Wegingscoëfficiënten | 100,0 | 36,8 | 15,9 | 4,7 | 2,9 | 8,3 | 20,9 | 10,1 | 6,1 | 4,7 | 63,2 | 5,5 | 57,7 |
| 1986 | 143,2 | 116,1 | 107,1 | 75,2 | 85,2 | 132,7 | 122,9 | 131,0 | 124,3 | 103,8 | 159,1 | 136,1 | 161,3 |
| 1987 | 149,2 | 123,8 | 91,2 | 67,2 | 91,6 | 104,5 | 148,6 | 167,1 | 150,3 | 106,4 | 164,0 | 152,8 | 165,1 |
| 1988 | 143,4 | 150,2 | 108,6 | 92,0 | 125,5 | 111,9 | 181,8 | 191,6 | 216,4 | 115,5 | 139,5 | 162,1 | 137,3 |
| 1989 | 158,0 | 150,7 | 104,3 | 98,2 | 110,6 | 105,5 | 186,0 | 191,3 | 223,5 | 125,5 | 162,3 | 158,2 | 162,7 |
| 1990 | 185,7 | 150,8 | 94,7 | 88,1 | 97,2 | 97,4 | 193,6 | 210,8 | 201,9 | 145,8 | 206,0 | 176,9 | 208,8 |
| 1991 | 161,8 | 136,4 | 89,0 | 84,4 | 98,4 | 88,2 | 172,5 | 182,0 | 174,5 | 149,5 | 176,6 | 173,3 | 176,9 |
| 1992 | 160,1 | 132,1 | 88,6 | 89,0 | 103,7 | 83,1 | 165,3 | 169,8 | 172,3 | 146,4 | 176,5 | 192,9 | 174,9 |
| 1993 | 144,3 | 120,0 | 91,4 | 86,7 | 108,4 | 88,0 | 141,7 | 140,9 | 145,0 | 139,2 | 158,5 | 186,5 | 155,9 |
| 1992 1 ^e kwartaal | 151,0 | 131,6 | 91,0 | 96,0 | 105,9 | 82,9 | 162,6 | 166,1 | 167,5 | 148,6 | 162,3 | 186,1 | 160,1 |
| 2 ^e kwartaal | 163,8 | 133,9 | 90,6 | 91,9 | 107,7 | 83,7 | 167,0 | 173,7 | 173,5 | 144,0 | 181,2 | 189,5 | 180,5 |
| 3 ^e kwartaal | 167,6 | 136,2 | 86,3 | 84,5 | 100,9 | 82,3 | 174,1 | 177,7 | 184,6 | 152,6 | 185,9 | 204,0 | 184,1 |
| 4 ^e kwartaal | 158,1 | 126,7 | 86,6 | 83,7 | 100,3 | 83,4 | 157,3 | 161,6 | 163,4 | 140,1 | 176,4 | 192,1 | 174,9 |
| 1993 1 ^e kwartaal | 151,0 | 122,9 | 88,3 | 85,7 | 103,0 | 84,6 | 149,2 | 148,2 | 159,9 | 137,2 | 167,5 | 183,8 | 165,9 |
| 2 ^e kwartaal | 150,7 | 119,3 | 88,9 | 83,1 | 104,4 | 86,7 | 142,4 | 142,7 | 145,2 | 138,3 | 169,0 | 186,9 | 167,3 |
| 3 ^e kwartaal | 140,7 | 118,7 | 91,9 | 84,2 | 113,7 | 88,5 | 139,1 | 136,6 | 143,0 | 139,2 | 153,5 | 186,1 | 150,4 |
| 4 ^e kwartaal | 134,9 | 119,0 | 96,5 | 93,8 | 112,5 | 92,3 | 136,2 | 136,2 | 131,8 | 141,9 | 144,1 | 189,0 | 139,8 |
| 1994 1 ^e kwartaal | 129,9 | 126,8 | 99,8 | 100,3 | 118,3 | 93,0 | 147,3 | 150,0 | 146,5 | 142,4 | 131,7 | 185,8 | 126,6 |
| 1993 April | 153,0 | 120,4 | 89,3 | 85,5 | 103,5 | 86,4 | 144,1 | 143,4 | 149,6 | 138,7 | 172,0 | 186,1 | 170,7 |
| Mei | 151,8 | 119,5 | 89,9 | 84,9 | 105,0 | 87,4 | 142,1 | 144,0 | 142,2 | 137,8 | 170,6 | 187,3 | 169,0 |
| Juni | 147,3 | 117,9 | 87,6 | 79,0 | 104,7 | 86,3 | 141,0 | 140,6 | 143,8 | 138,3 | 164,4 | 187,4 | 162,2 |
| Juli | 141,1 | 119,3 | 92,1 | 83,4 | 117,8 | 87,8 | 140,1 | 137,5 | 145,7 | 138,1 | 153,8 | 182,1 | 151,1 |
| Augustus | 141,7 | 118,5 | 91,3 | 84,7 | 114,0 | 87,0 | 139,2 | 136,0 | 144,9 | 138,6 | 155,2 | 183,7 | 152,5 |
| September | 139,2 | 118,3 | 92,4 | 84,5 | 109,4 | 90,8 | 138,0 | 136,4 | 138,3 | 140,9 | 151,4 | 192,6 | 147,5 |
| Oktober | 142,1 | 117,0 | 93,2 | 87,9 | 105,7 | 91,7 | 135,2 | 135,4 | 129,8 | 141,6 | 156,8 | 192,7 | 153,4 |
| November | 135,6 | 118,3 | 96,5 | 94,7 | 111,3 | 92,3 | 134,8 | 134,9 | 129,3 | 141,8 | 145,7 | 187,6 | 141,7 |
| December | 126,9 | 121,8 | 99,7 | 98,7 | 120,6 | 92,9 | 138,6 | 138,2 | 136,3 | 142,4 | 129,9 | 186,8 | 124,4 |
| 1994 Januari | 130,3 | 124,6 | 99,7 | 103,7 | 119,7 | 90,5 | 143,4 | 144,8 | 142,7 | 141,4 | 133,7 | 184,3 | 128,9 |
| Februari | 130,0 | 126,8 | 99,4 | 100,8 | 117,8 | 92,2 | 149,7 | 150,2 | 147,8 | 142,1 | 131,9 | 184,7 | 126,9 |
| Maart | 129,3 | 128,9 | 100,3 | 96,3 | 117,3 | 96,4 | 150,7 | 155,1 | 148,9 | 143,7 | 129,5 | 188,3 | 123,9 |
| April | 137,7 | 130,6 | 100,7 | 93,9 | 116,6 | 98,9 | 153,5 | 162,2 | 146,9 | 143,3 | 141,9 | 187,9 | 137,5 |

¹ Indexcijfers berekend op basis van prijzen uitgedrukt in dollars van de Verenigde Staten.

VII - 2a. — INDEXCIJFER DER PRODUKTIE- EN INVOERPRIJZEN EN ZIJN BESTANDELEN

(indexcijfers 1980 = 100)

| | Prijzen van de land- en tuinbouwprodukten | Industriële produktieprijzen | Eenheidswaarde van de ingevoerde produkten | Productie- en invoerprijzen |
|------------------------------------|---|------------------------------|--|-----------------------------|
| 1986 | 125,1 | 131,6 | 138,3 | 135,0 |
| 1987 | 122,0 | 125,8 | 130,6 | 128,3 |
| 1988 | 121,3 | 127,4 | 133,4 | 130,4 |
| 1989 | 133,8 | 134,7 | 142,5 | 138,9 |
| 1990 | 127,1 | 135,5 | 140,0 | 137,5 |
| 1991 | 127,2 | 134,0 | 138,5 | 136,1 |
| 1992 | 123,9 | 134,3 | 134,4 | 133,8 |
| 1993 | 114,5 | 133,0 | . | . |
| 1992 1 ^e kwartaal | 132,0 | 133,7 | 136,4 | 135,1 |
| 2 ^e kwartaal | 125,9 | 135,2 | 135,6 | 135,0 |
| 3 ^e kwartaal | 117,3 | 134,4 | 133,5 | 133,1 |
| 4 ^e kwartaal | 120,5 | 133,7 | 131,9 | 132,0 |
| 1993 1 ^e kwartaal | 116,4 | 132,4 | . | . |
| 2 ^e kwartaal | 112,9 | 133,0 | . | . |
| 3 ^e kwartaal | 112,5 | 133,1 | . | . |
| 4 ^e kwartaal | 116,3 | 133,3 | . | . |
| 1994 1 ^e kwartaal | . | 132,9 | . | . |
| 1993 Maart | 118,7 | 132,8 | . | . |
| April | 113,3 | 133,4 | . | . |
| Mei | 114,6 | 133,0 | . | . |
| Juni | 110,7 | 132,7 | . | . |
| Juli | 108,6 | 133,1 | . | . |
| Augustus | 111,4 | 133,1 | . | . |
| September | 117,4 | 133,0 | . | . |
| Oktober | 112,3 | 133,4 | . | . |
| November | 117,8 | 133,5 | . | . |
| December | 118,9 | 132,9 | . | . |
| 1994 Januari | . | 133,0 | . | . |
| Februari | . | 132,9 | . | . |
| Maart | . | 132,8 | . | . |

Bibliografische referentie : Tijdschrift van de Nationale Bank van België, LXIV^e jaargang, deel II, n^o 2-3, augustus-september 1989.

VII - 2b. — INDEXCIJFERS DER INDUSTRIELE PRODUCTIEPRIJZEN

(indexcijfers 1980 = 100)

Bron : MEZ.

| | Industriële productie- prijzen | Prijzen per type produkt | | | | Prijzen volgens het gebruik van de produkten | | |
|--------------------------------------|--------------------------------------|--------------------------|--|--|--|---|-------------------------|---------------------------|
| | | Energie en water | Chemische en minerale produkten | Metalen produkten elektro- techniek, machines, transport- middelen | Andere produkten uit de verwerkende nijverheid | Halffabrikaten | Consumptie- goederen | Investerings- goederen |
| 1986 | 131,6 | 115,1 | 141,7 | 138,5 | 136,0 | 126,7 | 138,2 | 138,4 |
| 1987 | 125,8 | 103,4 | 134,5 | 138,4 | 132,9 | 118,5 | 135,0 | 138,9 |
| 1988 | 127,4 | 99,3 | 142,9 | 140,1 | 135,2 | 119,7 | 137,0 | 141,2 |
| 1989 | 134,7 | 106,0 | 157,1 | 145,5 | 140,6 | 128,2 | 142,9 | 146,2 |
| 1990 | 135,5 | 110,6 | 152,8 | 149,2 | 140,0 | 128,9 | 142,7 | 150,2 |
| 1991 | 134,0 | 106,0 | 143,7 | 152,9 | 142,1 | 124,4 | 144,8 | 154,6 |
| 1992 | 134,3 | 103,0 | 141,1 | 156,1 | 145,0 | 122,1 | 148,9 | 158,3 |
| 1993 | 133,0 | 103,5 | 137,4 | 156,7 | 142,9 | 120,5 | 147,3 | 159,3 |
| 1992 1 ^e kwartaal | 133,7 | 100,6 | 141,5 | 155,2 | 145,4 | 121,2 | 149,2 | 157,3 |
| 2 ^e kwartaal | 135,2 | 105,0 | 143,0 | 155,9 | 145,3 | 123,7 | 149,0 | 157,9 |
| 3 ^e kwartaal | 134,4 | 102,6 | 141,7 | 156,8 | 145,0 | 122,1 | 149,0 | 159,0 |
| 4 ^e kwartaal | 133,7 | 103,6 | 138,0 | 156,6 | 144,3 | 121,3 | 148,3 | 159,0 |
| 1993 1 ^e kwartaal | 132,4 | 103,4 | 135,2 | 156,7 | 142,6 | 119,7 | 147,3 | 159,1 |
| 2 ^e kwartaal | 133,0 | 104,3 | 136,5 | 156,5 | 142,9 | 120,9 | 146,8 | 159,1 |
| 3 ^e kwartaal | 133,1 | 103,6 | 138,3 | 156,6 | 142,7 | 120,9 | 146,9 | 159,5 |
| 4 ^e kwartaal | 133,3 | 102,5 | 139,2 | 157,0 | 143,4 | 120,4 | 148,3 | 159,9 |
| 1994 1 ^e kwartaal * | 132,9 | 99,7 | 141,0 | 157,4 | 143,4 | 119,8 | 148,0 | 160,4 |
| 1993 Maart | 132,8 | 104,6 | 134,5 | 156,9 | 142,8 | 120,0 | 147,6 | 159,2 |
| April | 133,4 | 105,3 | 136,6 | 156,9 | 142,9 | 121,4 | 146,9 | 159,2 |
| Mei | 133,0 | 104,5 | 136,5 | 156,3 | 142,9 | 120,9 | 146,8 | 159,0 |
| Juni | 132,7 | 103,1 | 136,3 | 156,3 | 143,0 | 120,3 | 146,8 | 159,0 |
| Juli | 133,1 | 103,3 | 138,4 | 156,3 | 143,1 | 120,9 | 147,2 | 159,0 |
| Augustus | 133,1 | 104,4 | 137,6 | 156,8 | 142,5 | 121,0 | 146,8 | 159,7 |
| September | 133,0 | 103,2 | 139,0 | 156,8 | 142,5 | 120,8 | 146,7 | 159,7 |
| Oktober | 133,4 | 104,4 | 139,3 | 156,8 | 142,4 | 121,2 | 147,1 | 159,7 |
| November | 133,5 | 103,2 | 138,8 | 157,0 | 143,6 | 120,6 | 148,6 | 160,0 |
| December | 132,9 | 99,8 | 139,6 | 157,1 | 144,1 | 119,3 | 149,1 | 160,1 |
| 1994 Januari | 133,0 | 100,1 | 141,0 | 157,1 | 143,5 | 119,9 | 148,2 | 160,1 |
| Februari | 132,9 | 99,6 | 141,0 | 157,6 | 143,4 | 119,8 | 147,9 | 160,6 |
| Maart | 132,8 | 99,5 | 140,9 | 157,6 | 143,3 | 119,7 | 147,9 | 160,6 |

Bibliografische referentie : zie tabel VII-2a.

VII - 3a. — CONSUMPTIEPRIJZEN IN BELGIE

(Indeling in 4 groepen)

Bron : MEZ.

| Maandgemiddelden of maanden | Algemeen indexcijfer | Voedingsmiddelen | Niet-voedings- middelen | Diensten | Huur | Gezondheids- indexcijfer |
|---|-------------------------|------------------|----------------------------|----------|--------|-----------------------------|
| Indexcijfers 1981 = 100 | | | | | | |
| Wegingscoëfficiënten in procent van het algemene indexcijfer | 100,000 | 22,145 | 42,795 | 28,660 | 6,400 | . |
| 1987 | 133,60 | 133,90 | 130,43 | 136,52 | 140,72 | . |
| 1988 | 135,15 | 133,88 | 131,91 | 138,59 | 145,85 | . |
| 1989 | 139,35 | 138,07 | 136,37 | 142,14 | 151,24 | . |
| 1990 | 144,16 | 143,18 | 141,17 | 146,69 | 156,08 | . |
| Indexcijfers 1988 = 100 ¹ | | | | | | |
| Wegingscoëfficiënten in procent van het algemene indexcijfer | 100,000 | 18,985 | 39,675 | 34,165 | 7,175 | . |
| 1991 | 109,98 | 108,88 | 110,20 | 110,46 | 109,49 | . |
| 1992 | 112,66 | 108,75 | 111,86 | 115,07 | 115,93 | . |
| 1993 | 115,76 | 107,89 | 115,20 | 119,45 | 122,05 | . |
| 1991 4 ^e kwartaal | 111,13 | 109,65 | 111,33 | 111,76 | 110,99 | . |
| 1992 1 ^e kwartaal | 111,61 | 109,67 | 110,73 | 113,22 | 113,99 | . |
| 2 ^e kwartaal | 112,26 | 108,30 | 111,44 | 114,72 | 115,61 | . |
| 3 ^e kwartaal | 113,10 | 108,71 | 111,98 | 116,10 | 116,66 | . |
| 4 ^e kwartaal | 113,65 | 108,31 | 113,28 | 116,23 | 117,47 | . |
| 1993 1 ^e kwartaal | 114,79 | 108,27 | 114,10 | 118,13 | 119,95 | . |
| 2 ^e kwartaal | 115,25 | 107,17 | 114,86 | 118,83 | 121,73 | . |
| 3 ^e kwartaal | 116,34 | 108,09 | 115,52 | 120,52 | 122,74 | . |
| 4 ^e kwartaal | 116,66 | 108,06 | 116,33 | 120,32 | 123,79 | . |
| 1994 1 ^e kwartaal | 117,56 | 108,67 | 116,85 | 121,49 | 126,29 | 115,86 |
| 1993 April | 115,12 | 107,14 | 114,86 | 118,55 | 121,35 | . |
| Mei | 115,30 | 107,47 | 114,89 | 118,79 | 121,72 | . |
| Juni | 115,32 | 106,89 | 114,83 | 119,14 | 122,11 | . |
| Juli | 116,08 | 108,19 | 114,90 | 120,51 | 122,40 | . |
| Augustus | 116,57 | 108,16 | 115,74 | 120,91 | 122,70 | . |
| September | 116,36 | 107,91 | 115,93 | 120,13 | 123,13 | . |
| Oktober | 116,50 | 107,62 | 116,33 | 120,18 | 123,47 | . |
| November | 116,65 | 107,86 | 116,43 | 120,30 | 123,71 | . |
| December | 116,83 | 108,69 | 116,24 | 120,49 | 124,18 | . |
| 1994 Januari | 117,30 | 108,90 | 116,56 | 121,03 | 125,87 | 115,65 |
| Februari | 117,69 | 108,93 | 116,86 | 121,71 | 126,33 | 116,00 |
| Maart | 117,68 | 108,18 | 117,12 | 121,72 | 126,68 | 115,92 |
| April | 117,90 | 107,89 | 117,41 | 122,11 | 127,07 | 116,10 |

¹ Om van deze indexcijfers over te schakelen op de indexcijfers basis 1981 = 100, werden de volgende overgangcoëfficiënten vastgesteld : 1,3528 voor het algemene indexcijfer ; 1,3410 voor de voedingsmiddelen ; 1,3180 voor de niet-voedingsmiddelen ; 1,3866 voor de diensten ; 1,4684 voor de huur.

VII - 3b. — CONSUMPTIEPRIJZEN IN BELGIE

(Indeling volgens het Bureau voor de Statistiek der Europese Gemeenschappen)

Bron : MEZ.

| Maandgemiddelden of maanden | Algemeen indexcijfer | Voedingsmiddelen, dranken en tabak | Kleding en schoeisel | Huur, verwarming en verlichting | Meubelen, apparaten, onderhoud | Gezondheidsuitgaven | Vervoer en communicatie | Cultuur en ontspanning | Overige goederen en diensten | Gezondheidsindexcijfer |
|--|----------------------|------------------------------------|----------------------|---------------------------------|--------------------------------|---------------------|-------------------------|------------------------|------------------------------|------------------------|
| Indexcijfers 1981 = 100 | | | | | | | | | | |
| Wegingscoëfficiënten in procent van het algemene indexcijfer | 100,000 | 23,310 | 8,225 | 19,575 | 9,450 | 3,995 | 15,450 | 8,165 | 11,830 | . |
| 1987 | 133,60 | 135,35 | 143,27 | 122,38 | 135,37 | 137,47 | 127,41 | 140,57 | 142,54 | . |
| 1988 | 135,15 | 135,42 | 148,80 | 122,71 | 137,31 | 139,68 | 128,44 | 142,61 | 146,11 | . |
| 1989 | 139,35 | 139,91 | 153,39 | 126,92 | 140,09 | 143,13 | 134,17 | 144,80 | 150,20 | . |
| 1990 | 144,16 | 145,47 | 157,96 | 131,79 | 142,79 | 148,57 | 139,88 | 148,10 | 154,88 | . |
| Indexcijfers 1988 = 100 ¹ | | | | | | | | | | |
| Wegingscoëfficiënten in procent van het algemene indexcijfer | 100,000 | 20,115 | 8,580 | 19,400 | 7,850 | 4,900 | 16,495 | 8,355 | 14,305 | . |
| 1991 | 109,98 | 109,38 | 110,43 | 110,77 | 106,65 | 112,27 | 110,80 | 106,49 | 111,64 | . |
| 1992 | 112,66 | 109,93 | 113,51 | 114,04 | 109,82 | 116,28 | 112,91 | 107,32 | 117,26 | . |
| 1993 | 115,76 | 109,88 | 116,05 | 119,32 | 112,11 | 122,50 | 117,24 | 108,91 | 121,00 | . |
| 1992 1 ^e kwartaal | 111,61 | 110,33 | 112,35 | 112,05 | 108,54 | 115,34 | 111,82 | 108,17 | 114,58 | . |
| 2 ^e kwartaal | 112,26 | 109,39 | 113,26 | 114,06 | 109,79 | 115,68 | 112,28 | 106,40 | 116,87 | . |
| 3 ^e kwartaal | 113,10 | 110,17 | 113,51 | 114,70 | 110,21 | 116,01 | 113,04 | 107,11 | 118,99 | . |
| 4 ^e kwartaal | 113,65 | 109,83 | 114,91 | 115,34 | 110,75 | 118,08 | 114,48 | 107,60 | 118,58 | . |
| 1993 1 ^e kwartaal | 114,79 | 109,96 | 115,18 | 117,45 | 111,45 | 121,37 | 115,37 | 108,51 | 120,30 | . |
| 2 ^e kwartaal | 115,25 | 109,25 | 115,84 | 118,59 | 112,15 | 121,90 | 116,60 | 108,56 | 120,55 | . |
| 3 ^e kwartaal | 116,34 | 110,15 | 116,11 | 120,00 | 112,31 | 122,70 | 118,22 | 109,09 | 122,29 | . |
| 4 ^e kwartaal | 116,66 | 110,15 | 117,09 | 121,22 | 112,51 | 124,01 | 118,78 | 109,49 | 120,87 | . |
| 1994 1 ^e kwartaal | 117,56 | 110,96 | 117,37 | 122,04 | 113,17 | 126,19 | 120,07 | 110,18 | 121,72 | 115,86 |
| 1993 April | 115,12 | 109,21 | 115,63 | 118,49 | 111,88 | 121,58 | 116,33 | 108,74 | 120,45 | . |
| Mei | 115,30 | 109,53 | 115,92 | 118,65 | 112,20 | 121,93 | 116,50 | 108,57 | 120,49 | . |
| Juni | 115,32 | 109,01 | 115,97 | 118,64 | 112,37 | 122,19 | 116,97 | 108,38 | 120,71 | . |
| Juli | 116,08 | 110,25 | 115,99 | 119,06 | 112,34 | 122,28 | 117,38 | 108,68 | 123,05 | . |
| Augustus | 116,57 | 110,22 | 115,99 | 120,37 | 112,32 | 122,59 | 118,61 | 109,06 | 122,99 | . |
| September | 116,36 | 109,98 | 116,34 | 120,58 | 112,26 | 123,22 | 118,68 | 109,52 | 120,83 | . |
| Oktober | 116,50 | 109,71 | 116,96 | 121,18 | 112,36 | 123,83 | 118,66 | 109,49 | 120,79 | . |
| November | 116,65 | 109,96 | 117,14 | 121,38 | 112,50 | 123,97 | 118,84 | 109,49 | 120,77 | . |
| December | 116,83 | 110,78 | 117,17 | 121,09 | 112,67 | 124,23 | 118,84 | 109,50 | 121,06 | . |
| 1994 Januari | 117,30 | 111,03 | 117,20 | 121,88 | 112,87 | 126,20 | 119,62 | 109,83 | 121,05 | 115,65 |
| Februari | 117,69 | 111,10 | 117,28 | 122,08 | 113,16 | 126,14 | 120,27 | 110,29 | 122,19 | 116,00 |
| Maart | 117,68 | 110,76 | 117,63 | 122,17 | 113,47 | 126,22 | 120,33 | 110,42 | 121,91 | 115,92 |
| April | 117,90 | 110,56 | 117,91 | 122,57 | 113,57 | 126,39 | 120,62 | 110,66 | 122,46 | 116,10 |

¹ Om van deze indexcijfers over te schakelen op de indexcijfers basis 1981 = 100, werden de volgende overgangscoefficienten vastgesteld : 1,3528 voor het algemene indexcijfer ; 1,3565 voor voedingsmiddelen, dranken en tabak ; 1,4850 voor kleding en schoeisel ; 1,2274 voor huur, verwarming en verlichting ; 1,3751 voor meubelen,

apparaten, onderhoud ; 1,3963 voor gezondheidsuitgaven ; 1,2937 voor vervoer en communicatie ; 1,4261 voor cultuur en ontspanning ; 1,4579 voor overige goederen en diensten.

VIII. — BUITENLANDSE HANDEL VAN DE BLEU

1. — ALGEMENE TABEL

Bron : NIS; Berekeningen : NBB.

| | Waarde (miljarden franken) | | | Indexcijfers basis 1985 = 100 | | | | | |
|---------------------|----------------------------|---------|---------------|-------------------------------|---------|----------------------------|--------------------------------|---------|----------------------------|
| | Invoer | Uitvoer | Handelsbalans | Hoeveelheid ¹ | | | Gemiddelde waarden per eenheid | | |
| | | | | Invoer | Uitvoer | Brutoruilvoet ² | Invoer | Uitvoer | Nettoruilvoet ² |
| 1983 | 2.820,9 | 2.651,3 | -169,6 | 92,6 | 91,9 | 99,2 | 91,8 | 91,0 | 99,1 |
| 1984 | 3.195,8 | 2.992,1 | -203,7 | 97,2 | 96,6 | 99,4 | 99,1 | 97,8 | 98,6 |
| 1985 | 3.317,8 | 3.167,7 | -150,1 | 100,0 | 100,0 | 100,0 | 100,0 | 100,0 | 100,0 |
| 1986 | 3.065,2 | 3.070,3 | 5,1 | 106,0 | 104,5 | 98,6 | 87,2 | 92,8 | 106,4 |
| 1987 | 3.110,1 | 3.100,1 | -10,0 | 113,7 | 110,9 | 97,5 | 82,4 | 88,3 | 107,2 |
| 1988 | 3.393,6 | 3.382,3 | -11,3 | 121,1 | 116,6 | 96,3 | 84,5 | 91,6 | 108,4 |
| 1989 | 3.883,9 | 3.943,1 | 59,2 | 129,1 | 126,1 | 97,7 | 90,7 | 98,7 | 108,8 |
| 1990 | 4.011,6 | 3.944,5 | -67,1 | 136,6 | 129,7 | 94,9 | 88,5 | 96,0 | 108,5 |
| 1991 | 4.116,3 | 4.023,4 | -92,9 | 141,9 | 134,6 | 94,9 | 87,4 | 94,3 | 107,9 |
| 1992 | 4.023,7 | 3.967,9 | -55,8 | 143,8 | 135,3 | 94,1 | 84,3 | 92,6 | 109,8 |
| 1990 December | 308,7 | 288,9 | -19,8 | 122,3 | 115,9 | 94,8 | 91,3 | 94,5 | 103,5 |
| 1991 Januari | 374,1 | 365,7 | -8,4 | 151,7 | 143,0 | 94,3 | 89,2 | 96,9 | 108,6 |
| Februari | 327,1 | 320,1 | -7,0 | 133,9 | 126,7 | 94,6 | 88,3 | 95,7 | 108,4 |
| Maart | 358,7 | 356,8 | -1,9 | 148,9 | 142,4 | 95,6 | 87,1 | 94,9 | 109,0 |
| April | 352,4 | 352,3 | -0,1 | 146,0 | 140,9 | 96,5 | 87,3 | 94,7 | 108,5 |
| Mei | 345,2 | 339,7 | -5,5 | 141,8 | 134,2 | 94,6 | 88,0 | 95,9 | 109,0 |
| Juni | 347,2 | 344,0 | -3,2 | 142,1 | 137,3 | 96,6 | 88,3 | 94,9 | 107,5 |
| Juli | 332,8 | 331,7 | -1,1 | 134,3 | 131,4 | 97,8 | 89,6 | 95,6 | 106,7 |
| Augustus | 294,0 | 243,9 | -50,1 | 121,7 | 99,2 | 81,5 | 87,3 | 93,1 | 106,6 |
| September | 354,3 | 347,3 | -7,0 | 144,9 | 141,9 | 97,9 | 88,5 | 92,7 | 104,7 |
| Oktober | 371,3 | 384,1 | 12,8 | 153,6 | 154,3 | 100,5 | 87,4 | 94,3 | 107,9 |
| November | 335,0 | 331,3 | -3,7 | 137,5 | 130,7 | 95,1 | 88,1 | 96,0 | 109,0 |
| December | 324,2 | 306,5 | -17,7 | 133,2 | 122,1 | 91,7 | 88,0 | 95,1 | 108,1 |
| 1992 Januari | 345,8 | 337,0 | -8,8 | 145,6 | 135,2 | 92,9 | 85,9 | 94,4 | 109,9 |
| Februari | 344,1 | 323,2 | -20,9 | 141,1 | 129,2 | 91,6 | 88,2 | 94,7 | 107,4 |
| Maart | 396,8 | 368,5 | -28,3 | 163,1 | 146,4 | 89,8 | 88,0 | 95,4 | 108,4 |
| April | 356,4 | 347,6 | -8,8 | 148,0 | 138,1 | 93,3 | 87,1 | 95,3 | 109,4 |
| Mei | 317,9 | 323,9 | 5,3 | 131,3 | 127,3 | 97,0 | 87,6 | 96,2 | 109,8 |
| Juni | 354,4 | 363,1 | 8,7 | 148,8 | 145,9 | 98,1 | 86,2 | 94,2 | 109,3 |
| Juli | 307,0 | 316,0 | 9,0 | 133,0 | 130,7 | 98,3 | 83,4 | 91,6 | 109,8 |
| Augustus | 279,0 | 241,1 | -37,9 | 121,3 | 99,3 | 81,9 | 83,2 | 91,9 | 110,5 |
| September | 341,3 | 349,7 | 8,4 | 146,3 | 141,7 | 96,9 | 84,3 | 93,5 | 110,9 |
| Oktober | 331,2 | 355,2 | 24,0 | 143,7 | 147,3 | 102,5 | 83,4 | 91,3 | 109,5 |
| November | 312,4 | 317,7 | 5,3 | 136,1 | 133,3 | 97,9 | 83,0 | 90,3 | 108,8 |
| December | 332,1 | 310,0 | -22,1 | 142,4 | 130,1 | 91,4 | 84,3 | 90,3 | 107,1 |

N.B. De NIS-gegevens van de buitenlandse handel zijn onderhevig aan maandelijkse herzieningen, en dit gedurende 12 maanden.

¹ Hoeveelheidsindexcijfer = $\frac{\text{waarde-indexcijfer}}{\text{indexcijfer v/d gemid. waarden per eenheid}} \times 100$.

² Ruilvoet = $\frac{\text{indexcijfer bij uitvoer}}{\text{indexcijfer bij invoer}} \times 100$.

VIII - 2a. — UITVOER VAN DE BLEU : INDELING VOLGENS SECTIES VAN DE TYPE-CLASSIFICATIE VOOR DE INTERNATIONALE HANDEL¹

Miljarden franken

Bron : NIS; Berekeningen : NBB.

| | Totaal | | Voedingswaren, dranken en tabak | | | Niet voor de voeding bestemde grondstoffen (excl. brandstoffen), oliën en vetten | | | Minerale brandstoffen | Fabrikaten | | | | | | |
|---------------------|----------------|----------------------------|---------------------------------|---------------------------------|------------------|--|--|-----------------|-----------------------|----------------|--------------------------------|---------------------|---|-------------------------------|--------------------|--|
| | (TCIH 0 tot 9) | | (TCIH 0 + 1) | | | (TCIH 2 + 4) | | | (TCIH 3) | (TCIH 5 tot 9) | | | | | | |
| | | p.m. Totaal zonder diamant | Totaal | Voedingswaren en levende dieren | Dranken en tabak | Totaal | Niet voor de voeding bestemde grondstoffen | Oliën en vetten | | Totaal | p.m. Fabrikaten, excl. diamant | Chemische producten | Fabrikaten gerangschikt naar de grondstof | Machines en vervoer-materiaal | Diverse fabrikaten | Goederen en transacties niet elders gerangschikt |
| | | | (TCIH 0) | (TCIH 1) | | (TCIH 2) | (TCIH 4) | | | | (TCIH 5) | (TCIH 6) | (TCIH 7) | (TCIH 8) | (TCIH 9) | |
| 1983 | 2.651,3 | 2.489,3 | 253,6 | 233,1 | 20,5 | 81,7 | 68,3 | 13,4 | 222,6 | 2.093,4 | 1.931,4 | 316,7 | 812,6 | 594,6 | 191,4 | 178,1 |
| 1984 | 2.992,1 | 2.808,9 | 299,6 | 277,7 | 21,9 | 109,9 | 87,4 | 22,5 | 237,2 | 2.345,4 | 2.162,4 | 376,3 | 932,0 | 629,7 | 216,3 | 191,2 |
| 1985 | 3.167,7 | 2.975,3 | 297,8 | 273,2 | 24,6 | 113,0 | 88,0 | 25,0 | 208,6 | 2.608,3 | 2.416,3 | 406,7 | 977,5 | 795,6 | 229,5 | 199,0 |
| 1986 | 3.070,3 | 2.981,0 | 296,7 | 272,5 | 24,2 | 91,9 | 76,5 | 15,4 | 152,6 | 2.529,2 | 2.350,2 | 382,9 | 915,1 | 792,3 | 239,6 | 199,2 |
| 1987 | 3.100,1 | 2.917,7 | 304,6 | 279,1 | 25,6 | 89,9 | 77,4 | 12,5 | 118,3 | 2.537,3 | 2.355,3 | 388,8 | 909,6 | 836,9 | 251,3 | 200,7 |
| 1988 | 3.382,3 | 3.155,1 | 308,4 | 283,9 | 24,5 | 109,0 | 94,2 | 14,8 | 117,1 | 2.847,8 | 2.620,6 | 475,7 | 1.083,1 | 870,0 | 261,9 | 157,2 |
| 1989 | 3.943,1 | 3.653,7 | 360,8 | 334,0 | 26,9 | 128,6 | 110,0 | 18,6 | 135,7 | 3.318,0 | 3.028,6 | 540,4 | 1.298,8 | 998,6 | 294,3 | 185,9 |
| 1990 | 3.944,5 | 3.688,0 | 354,6 | 328,4 | 26,2 | 114,1 | 97,9 | 16,2 | 137,5 | 3.338,2 | 3.081,7 | 549,2 | 1.224,0 | 1.076,2 | 323,4 | 165,4 |
| 1991 | 4.023,4 | 3.763,1 | 396,0 | 368,4 | 27,6 | 106,9 | 90,3 | 16,7 | 157,0 | 3.363,4 | 3.103,1 | 566,7 | 1.188,4 | 1.086,8 | 342,6 | 178,8 |
| 1992 | 3.967,9 | 3.719,4 | 412,6 | 384,4 | 28,1 | 105,4 | 89,8 | 15,6 | 137,2 | 3.312,7 | 3.064,2 | 582,3 | 1.122,1 | 1.072,5 | 359,8 | 176,0 |
| 1990 December | 288,9 | 272,2 | 28,2 | 26,3 | 1,8 | 7,8 | 6,6 | 1,1 | 9,5 | 243,5 | 226,8 | 41,6 | 81,2 | 86,2 | 23,4 | 11,1 |
| 1991 Januari | 365,7 | 349,0 | 33,1 | 31,0 | 2,1 | 9,7 | 8,1 | 1,6 | 21,4 | 301,5 | 284,8 | 54,2 | 101,5 | 100,8 | 29,7 | 15,3 |
| Februari | 320,1 | 300,0 | 27,5 | 25,6 | 1,9 | 8,3 | 6,8 | 1,5 | 14,4 | 270,0 | 249,9 | 45,7 | 94,2 | 87,9 | 27,3 | 14,9 |
| Maart | 356,8 | 332,5 | 31,1 | 28,7 | 2,4 | 9,5 | 8,1 | 1,3 | 14,6 | 301,7 | 277,4 | 49,3 | 106,7 | 98,7 | 30,4 | 16,5 |
| April | 352,3 | 331,1 | 32,3 | 29,8 | 2,5 | 9,2 | 7,8 | 1,4 | 12,4 | 298,4 | 277,2 | 49,0 | 104,5 | 98,7 | 29,2 | 17,0 |
| Mei | 339,7 | 316,9 | 33,3 | 30,8 | 2,5 | 8,9 | 7,5 | 1,4 | 12,0 | 285,5 | 262,7 | 47,9 | 101,2 | 94,5 | 26,3 | 15,6 |
| Juni | 344,0 | 325,8 | 32,6 | 30,3 | 2,3 | 8,6 | 7,4 | 1,2 | 11,4 | 291,4 | 273,1 | 47,9 | 99,6 | 98,1 | 29,0 | 16,7 |
| Juli | 331,7 | 303,1 | 32,4 | 29,6 | 2,8 | 8,2 | 7,0 | 1,2 | 12,8 | 278,3 | 249,8 | 46,4 | 105,4 | 86,8 | 27,2 | 12,6 |
| Augustus | 243,9 | 229,7 | 30,4 | 28,3 | 2,2 | 6,1 | 5,0 | 1,1 | 12,6 | 194,7 | 180,5 | 37,0 | 69,3 | 55,2 | 22,1 | 11,1 |
| September | 347,3 | 323,7 | 34,6 | 32,2 | 2,4 | 9,9 | 8,1 | 1,8 | 10,1 | 292,8 | 269,2 | 48,0 | 104,9 | 92,9 | 31,7 | 15,3 |
| Oktober | 384,1 | 356,3 | 38,9 | 36,5 | 2,3 | 10,6 | 8,9 | 1,6 | 11,3 | 323,3 | 295,6 | 51,7 | 116,8 | 104,0 | 35,2 | 15,6 |
| November | 331,3 | 307,6 | 34,1 | 32,0 | 2,1 | 9,6 | 8,2 | 1,4 | 13,1 | 274,5 | 250,8 | 46,7 | 98,8 | 85,8 | 28,7 | 14,6 |
| December | 306,5 | 287,3 | 35,9 | 33,7 | 2,1 | 8,5 | 7,3 | 1,1 | 10,9 | 251,3 | 232,1 | 43,2 | 85,5 | 83,4 | 25,7 | 13,6 |
| 1992 Januari | 337,0 | 319,2 | 34,0 | 31,9 | 2,1 | 9,3 | 7,6 | 1,6 | 13,9 | 279,8 | 262,0 | 51,4 | 95,1 | 89,7 | 29,4 | 14,2 |
| Februari | 323,2 | 302,4 | 31,2 | 29,0 | 2,2 | 9,8 | 8,4 | 1,4 | 8,3 | 273,9 | 253,1 | 47,3 | 95,3 | 87,4 | 30,6 | 13,4 |
| Maart | 368,5 | 345,2 | 35,2 | 33,0 | 2,3 | 10,3 | 9,0 | 1,3 | 10,0 | 313,0 | 289,7 | 53,7 | 105,0 | 101,2 | 33,4 | 19,7 |
| April | 347,6 | 327,8 | 35,2 | 33,0 | 2,3 | 8,9 | 7,7 | 1,1 | 13,0 | 290,4 | 270,7 | 50,7 | 97,1 | 97,7 | 30,1 | 14,8 |
| Mei | 323,2 | 302,6 | 33,1 | 30,8 | 2,3 | 8,8 | 7,4 | 1,4 | 10,2 | 271,0 | 250,4 | 46,1 | 93,1 | 91,1 | 26,6 | 14,2 |
| Juni | 363,1 | 340,8 | 36,7 | 33,8 | 2,9 | 8,8 | 7,7 | 1,2 | 12,4 | 305,2 | 282,8 | 56,6 | 102,9 | 98,3 | 30,7 | 16,7 |
| Juli | 316,0 | 290,0 | 33,0 | 30,6 | 2,4 | 7,6 | 6,5 | 1,2 | 11,2 | 264,2 | 238,1 | 48,5 | 98,1 | 78,1 | 26,9 | 12,5 |
| Augustus | 241,1 | 230,5 | 31,3 | 28,9 | 2,3 | 6,4 | 5,3 | 1,1 | 11,4 | 192,0 | 181,4 | 39,5 | 61,5 | 53,6 | 23,8 | 13,5 |
| September | 349,7 | 324,1 | 36,6 | 34,3 | 2,3 | 9,4 | 8,0 | 1,4 | 11,7 | 292,0 | 266,4 | 50,4 | 104,0 | 91,8 | 31,9 | 13,9 |
| Oktober | 355,2 | 336,2 | 35,6 | 33,2 | 2,4 | 8,9 | 7,8 | 1,2 | 9,3 | 301,3 | 282,3 | 50,9 | 98,3 | 101,6 | 35,7 | 14,9 |
| November | 317,7 | 294,7 | 34,4 | 32,2 | 2,1 | 8,6 | 7,3 | 1,3 | 10,2 | 264,6 | 241,6 | 42,1 | 90,5 | 89,6 | 28,7 | 13,7 |
| December | 310,0 | 290,3 | 35,0 | 32,6 | 2,4 | 8,3 | 7,0 | 1,3 | 14,6 | 252,1 | 232,4 | 43,6 | 79,6 | 86,6 | 28,9 | 13,4 |

N.B. : De NIS-gegevens betreffende de buitenlandse handel zijn onderhevig aan maandelijkse herzieningen, en dit gedurende 12 maanden.

¹ Type-classificatie voor de Internationale Handel, opgesteld door de Verenigde Naties, derde herziening.

VIII - 2b. — UITVOER VAN DE BLEU : INDELING VOLGENS SECTIES VAN DE TYPE-CLASSIFICATIE VOOR DE INTERNATIONALE HANDEL¹

Indexcijfers van de gemiddelde waarden per eenheid (basis 1985 = 100)

Bron : NIS; Berekeningen : NBB.

| | Totaal | | Voedingswaren, dranken en tabak | | | Niet voor de voeding bestemde grondstoffen (excl. brandstoffen), oliën en vetten | | | Minerale brandstoffen | Fabrikaten | | | | | | |
|---------------|----------------|----------------------------|---------------------------------|---------------------------------|------------------|--|--|-----------------|-----------------------|----------------|--------------------------------|---------------------|---|-------------------------------|--------------------|--|
| | (TCIH 0 tot 9) | | (TCIH 0 + 1) | | | (TCIH 2 + 4) | | | (TCIH 3) | (TCIH 5 tot 9) | | | | | | |
| | | p.m. Totaal zonder diamant | Totaal | Voedingswaren en levende dieren | Dranken en tabak | Totaal | Niet voor de voeding bestemde grondstoffen | Oliën en vetten | | Totaal | p.m. Fabrikaten, excl. diamant | Chemische produkten | Fabrikaten gerangschikt naar de grondstof | Machines en vervoer-materiaal | Diverse fabrikaten | Goederen en transacties niet elders gerangschikt |
| | | | (TCIH 0) | (TCIH 1) | | (TCIH 2) | (TCIH 4) | | | | (TCIH 5) | (TCIH 6) | (TCIH 7) | (TCIH 8) | (TCIH 9) | |
| 1983 | 91,0 | 90,2 | 94,3 | 94,9 | 86,9 | 82,4 | 85,6 | 70,0 | 91,9 | 91,0 | 89,9 | 90,6 | 92,9 | 87,5 | 91,5 | 98,6 |
| 1984 | 97,8 | 97,1 | 101,5 | 102,4 | 92,9 | 99,7 | 98,1 | 104,8 | 97,2 | 97,3 | 96,2 | 98,3 | 99,0 | 94,1 | 96,9 | 91,0 |
| 1985 | 100,0 | 100,0 | 100,0 | 100,0 | 100,0 | 100,0 | 100,0 | 100,0 | 100,0 | 100,0 | 100,0 | 100,0 | 100,0 | 100,0 | 100,0 | 100,0 |
| 1986 | 92,8 | 93,4 | 96,7 | 96,6 | 98,4 | 79,4 | 86,6 | 57,3 | 59,7 | 95,8 | 96,9 | 90,1 | 92,5 | 103,4 | 98,1 | 86,5 |
| 1987 | 88,3 | 89,0 | 92,7 | 92,2 | 98,4 | 71,3 | 80,8 | 42,5 | 46,4 | 92,3 | 93,6 | 85,2 | 87,1 | 102,8 | 95,7 | 86,2 |
| 1988 | 91,6 | 91,9 | 92,3 | 91,4 | 103,0 | 77,4 | 86,9 | 48,2 | 44,5 | 96,5 | 97,3 | 91,7 | 94,2 | 103,6 | 95,7 | 81,8 |
| 1989 | 98,7 | 98,0 | 99,6 | 98,6 | 112,1 | 84,5 | 94,8 | 52,9 | 46,3 | 104,1 | 103,6 | 95,9 | 105,9 | 109,4 | 99,1 | 79,4 |
| 1990 | 96,0 | 95,1 | 93,7 | 92,4 | 110,4 | 77,4 | 86,7 | 48,9 | 48,1 | 101,6 | 100,8 | 90,8 | 100,3 | 112,0 | 98,8 | 69,2 |
| 1991 | 94,3 | 94,2 | 91,8 | 90,6 | 108,6 | 72,0 | 79,9 | 47,5 | 50,7 | 99,7 | 99,9 | 89,6 | 94,2 | 114,5 | 98,6 | 68,1 |
| 1992 | 92,6 | 92,2 | 91,4 | 90,3 | 106,7 | 70,1 | 77,8 | 46,7 | 44,7 | 98,2 | 98,2 | 86,5 | 91,1 | 116,3 | 97,3 | 61,5 |
| 1990 December | 94,5 | 95,4 | 91,5 | 90,1 | 110,6 | 74,9 | 83,9 | 47,2 | 56,4 | 99,3 | 101,0 | 92,3 | 92,6 | 113,7 | 98,9 | 63,5 |
| 1991 Januari | 96,9 | 97,0 | 91,0 | 89,7 | 108,3 | 73,9 | 83,0 | 46,1 | 60,1 | 101,8 | 102,4 | 93,4 | 95,0 | 117,7 | 99,4 | 62,3 |
| Februari | 95,7 | 95,5 | 90,3 | 89,0 | 107,8 | 71,4 | 79,7 | 45,9 | 57,2 | 101,0 | 101,1 | 93,8 | 95,3 | 114,5 | 99,1 | 65,5 |
| Maart | 94,9 | 94,9 | 91,3 | 89,8 | 111,7 | 73,5 | 82,3 | 46,3 | 51,6 | 100,3 | 100,8 | 92,3 | 93,8 | 114,7 | 100,1 | 64,0 |
| April | 94,7 | 94,3 | 91,3 | 89,7 | 112,5 | 71,5 | 79,7 | 46,4 | 47,0 | 100,6 | 100,6 | 91,6 | 95,7 | 113,9 | 99,5 | 67,3 |
| Mei | 95,9 | 94,9 | 92,1 | 90,9 | 108,8 | 73,6 | 82,0 | 47,8 | 47,3 | 101,8 | 101,1 | 91,7 | 98,0 | 115,5 | 97,9 | 66,9 |
| Juni | 94,9 | 94,6 | 93,3 | 92,3 | 105,2 | 72,0 | 79,8 | 48,0 | 46,7 | 100,6 | 100,7 | 89,2 | 95,6 | 115,7 | 98,9 | 71,3 |
| Juli | 95,6 | 95,0 | 93,1 | 91,8 | 110,5 | 74,3 | 82,8 | 48,4 | 48,8 | 101,2 | 100,9 | 89,4 | 96,7 | 116,0 | 100,0 | 76,7 |
| Augustus | 93,1 | 94,5 | 91,6 | 90,7 | 103,7 | 72,0 | 79,8 | 47,9 | 48,2 | 98,4 | 100,6 | 90,1 | 90,1 | 115,2 | 100,1 | 74,2 |
| September | 92,7 | 94,1 | 91,3 | 90,0 | 108,4 | 72,0 | 79,6 | 48,2 | 49,7 | 97,9 | 100,0 | 90,8 | 89,3 | 114,0 | 100,1 | 69,0 |
| Oktober | 94,3 | 94,0 | 92,6 | 91,3 | 111,5 | 73,5 | 81,5 | 49,0 | 48,7 | 99,6 | 99,7 | 87,1 | 93,9 | 116,1 | 99,7 | 70,4 |
| November | 96,0 | 94,4 | 93,9 | 92,8 | 109,2 | 71,0 | 78,3 | 48,9 | 51,1 | 101,6 | 99,9 | 88,3 | 98,6 | 116,0 | 98,9 | 66,6 |
| December | 95,1 | 94,9 | 94,9 | 93,9 | 108,0 | 72,3 | 79,9 | 49,1 | 49,0 | 100,4 | 100,6 | 90,1 | 93,5 | 117,2 | 99,0 | 66,8 |
| 1992 Januari | 94,4 | 93,3 | 93,6 | 92,5 | 107,5 | 72,3 | 80,5 | 47,5 | 46,8 | 99,9 | 98,9 | 86,0 | 95,4 | 116,5 | 98,8 | 66,4 |
| Februari | 94,7 | 93,4 | 93,0 | 91,7 | 110,8 | 71,6 | 80,9 | 43,9 | 42,9 | 100,7 | 99,5 | 87,4 | 95,5 | 116,8 | 101,8 | 64,0 |
| Maart | 95,4 | 93,9 | 94,0 | 92,8 | 108,9 | 72,4 | 80,9 | 46,6 | 43,4 | 101,3 | 99,9 | 89,9 | 96,0 | 116,4 | 101,1 | 69,6 |
| April | 95,3 | 93,8 | 93,9 | 92,7 | 109,7 | 70,8 | 78,6 | 46,9 | 45,4 | 101,2 | 99,8 | 85,1 | 96,6 | 119,7 | 98,8 | 69,8 |
| Mei | 96,2 | 93,3 | 94,8 | 93,8 | 107,8 | 72,4 | 80,5 | 47,5 | 43,2 | 102,3 | 99,1 | 87,4 | 100,7 | 117,0 | 96,9 | 66,3 |
| Juni | 94,2 | 93,7 | 92,4 | 91,8 | 100,9 | 72,8 | 80,2 | 49,8 | 44,9 | 100,0 | 99,8 | 91,4 | 92,7 | 116,6 | 97,7 | 63,3 |
| Juli | 91,6 | 92,8 | 91,1 | 90,0 | 106,0 | 71,7 | 79,1 | 48,5 | 45,8 | 96,7 | 98,8 | 86,0 | 87,1 | 118,0 | 97,3 | 61,5 |
| Augustus | 91,9 | 92,1 | 90,5 | 89,2 | 109,1 | 69,6 | 77,2 | 46,1 | 44,1 | 97,6 | 98,3 | 86,0 | 89,3 | 117,8 | 97,3 | 59,5 |
| September | 93,5 | 92,5 | 92,5 | 91,3 | 107,3 | 70,1 | 78,0 | 45,9 | 44,4 | 99,2 | 98,4 | 86,8 | 92,3 | 117,3 | 99,3 | 55,5 |
| Oktober | 91,3 | 91,6 | 91,6 | 90,3 | 108,4 | 67,6 | 74,8 | 45,6 | 43,7 | 96,7 | 97,5 | 83,9 | 88,1 | 117,2 | 97,3 | 59,8 |
| November | 90,3 | 90,8 | 89,2 | 87,9 | 108,2 | 67,0 | 74,6 | 43,7 | 45,5 | 95,5 | 96,8 | 83,4 | 86,3 | 116,2 | 96,5 | 62,4 |
| December | 90,3 | 90,7 | 88,7 | 87,4 | 107,7 | 67,7 | 74,6 | 46,4 | 45,1 | 95,7 | 96,8 | 83,1 | 86,1 | 116,0 | 99,4 | 59,9 |

N.B. : De NIS-gegevens betreffende de buitenlandse handel zijn onderhevig aan maandelijkse herzieningen, en dit gedurende 12 maanden.

¹ Type-classificatie voor de Internationale Handel, opgesteld door de Verenigde Naties, derde herziening.

VIII - 2c. — UITVOER VAN DE BLEU : INDELING VOLGENS SECTIES VAN DE TYPE-CLASSIFICATIE VOOR DE INTERNATIONALE HANDEL¹

Hoeveelheidsindexcijfers (basis 1985 = 100)

Bron : NIS; Berekeningen : NBB.

| | Totaal | | Voedingswaren, dranken en tabak | | | Niet voor de voeding bestemde grondstoffen (excl. brandstoffen), oliën en vetten | | | Minerale brandstoffen | Fabrikaten | | | | | | |
|---------------|----------------|----------------------------|---------------------------------|---------------------------------|------------------|--|--|-----------------|-----------------------|----------------|--------------------------------|---------------------|---|-------------------------------|--------------------|--|
| | (TCIH 0 tot 9) | | (TCIH 0 + 1) | | | (TCIH 2 + 4) | | | (TCIH 3) | (TCIH 5 tot 9) | | | | | | |
| | | p.m. Totaal zonder diamant | Totaal | Voedingswaren en levende dieren | Dranken en tabak | Totaal | Niet voor de voeding bestemde grondstoffen | Oliën en vetten | | Totaal | p.m. Fabrikaten, excl. diamant | Chemische producten | Fabrikaten gerangschikt naar de grondstof | Machines en vervoer-materiaal | Diverse fabrikaten | Goederen en transacties niet elders gerangschikt |
| | | | (TCIH 0) | (TCIH 1) | | (TCIH 2) | (TCIH 4) | | | | (TCIH 5) | (TCIH 6) | (TCIH 7) | (TCIH 8) | (TCIH 9) | |
| 1983 | 91,9 | 92,7 | 90,3 | 89,9 | 96,0 | 88,2 | 91,1 | 79,3 | 116,0 | 90,3 | 91,1 | 86,6 | 89,3 | 92,5 | 91,2 | 122,0 |
| 1984 | 96,6 | 97,3 | 98,8 | 99,0 | 96,0 | 97,6 | 101,1 | 86,8 | 117,0 | 94,6 | 95,3 | 93,9 | 96,2 | 91,2 | 97,3 | 119,8 |
| 1985 | 100,0 | 100,0 | 100,0 | 100,0 | 100,0 | 100,0 | 100,0 | 100,0 | 100,0 | 100,0 | 100,0 | 100,0 | 100,0 | 100,0 | 100,0 | 100,0 |
| 1986 | 104,5 | 104,0 | 103,3 | 103,6 | 100,2 | 101,6 | 99,8 | 108,3 | 122,5 | 103,6 | 103,0 | 105,8 | 101,1 | 106,5 | 103,1 | 73,9 |
| 1987 | 110,9 | 110,2 | 110,8 | 111,2 | 105,8 | 111,1 | 108,9 | 119,7 | 121,9 | 110,1 | 109,2 | 113,3 | 106,6 | 113,5 | 109,0 | 77,9 |
| 1988 | 116,6 | 115,4 | 113,1 | 115,1 | 92,2 | 109,1 | 106,3 | 121,9 | 126,8 | 116,4 | 114,9 | 94,7 | 133,4 | 116,6 | 89,7 | 95,7 |
| 1989 | 126,1 | 125,3 | 122,3 | 124,7 | 97,7 | 128,8 | 126,7 | 136,6 | 140,9 | 125,3 | 124,2 | 125,4 | 124,5 | 127,7 | 120,9 | 121,7 |
| 1990 | 129,7 | 130,4 | 127,9 | 130,8 | 96,8 | 124,7 | 123,4 | 127,8 | 137,7 | 129,2 | 130,0 | 133,7 | 123,8 | 134,0 | 131,5 | 76,8 |
| 1991 | 134,6 | 134,3 | 145,4 | 149,5 | 103,4 | 126,5 | 124,4 | 134,5 | 148,9 | 132,6 | 132,0 | 140,8 | 127,9 | 132,0 | 142,7 | 88,3 |
| 1992 | 135,3 | 135,5 | 152,0 | 156,3 | 107,3 | 129,9 | 127,1 | 142,0 | 147,6 | 132,5 | 132,6 | 148,8 | 125,0 | 128,4 | 151,5 | 88,5 |
| 1990 December | 115,9 | 115,0 | 124,2 | 128,5 | 81,6 | 105,0 | 104,1 | 106,9 | 96,9 | 115,7 | 114,7 | 119,3 | 106,8 | 124,8 | 114,3 | 97,2 |
| 1991 Januari | 143,0 | 145,1 | 147,7 | 152,8 | 95,9 | 133,5 | 128,8 | 157,0 | 205,0 | 139,6 | 141,9 | 153,7 | 130,2 | 142,9 | 146,3 | 62,3 |
| Februari | 126,7 | 126,8 | 123,5 | 127,0 | 87,2 | 118,3 | 112,5 | 147,2 | 145,1 | 126,1 | 126,1 | 130,3 | 120,5 | 129,1 | 133,7 | 85,9 |
| Maart | 142,4 | 141,3 | 138,1 | 141,4 | 103,9 | 130,6 | 129,8 | 131,9 | 163,2 | 142,0 | 140,5 | 143,3 | 138,7 | 144,5 | 149,7 | 63,6 |
| April | 140,9 | 141,6 | 143,6 | 147,0 | 108,3 | 130,8 | 129,7 | 133,2 | 152,6 | 139,9 | 140,6 | 144,3 | 132,9 | 145,8 | 143,2 | 106,8 |
| Mei | 134,2 | 134,6 | 146,3 | 149,7 | 110,8 | 123,6 | 121,3 | 133,2 | 146,8 | 132,2 | 132,5 | 141,5 | 125,5 | 135,2 | 132,1 | 151,7 |
| Juni | 137,3 | 138,9 | 142,0 | 145,3 | 107,0 | 122,6 | 122,2 | 121,7 | 141,2 | 136,5 | 138,4 | 143,5 | 126,9 | 142,2 | 145,2 | 116,6 |
| Juli | 131,4 | 128,6 | 140,5 | 142,1 | 122,8 | 112,4 | 111,4 | 114,6 | 152,1 | 129,8 | 126,3 | 139,5 | 131,8 | 123,3 | 131,4 | 71,5 |
| Augustus | 99,2 | 98,0 | 134,3 | 137,4 | 101,5 | 88,6 | 84,9 | 106,8 | 150,7 | 93,2 | 91,4 | 109,3 | 93,6 | 80,2 | 109,2 | 70,7 |
| September | 141,9 | 138,8 | 153,5 | 157,9 | 108,5 | 139,8 | 134,5 | 165,5 | 116,8 | 141,1 | 137,3 | 141,1 | 143,0 | 136,0 | 155,3 | 80,4 |
| Oktober | 154,3 | 152,9 | 169,3 | 175,9 | 102,6 | 146,6 | 144,8 | 152,8 | 134,2 | 153,1 | 151,3 | 157,5 | 150,6 | 148,0 | 177,2 | 93,1 |
| November | 130,7 | 131,5 | 146,3 | 151,6 | 93,1 | 137,7 | 138,1 | 132,4 | 148,3 | 127,5 | 128,1 | 139,4 | 121,8 | 124,3 | 145,3 | 69,9 |
| December | 122,1 | 122,1 | 151,9 | 157,4 | 96,6 | 120,2 | 120,8 | 113,7 | 128,3 | 118,1 | 117,8 | 127,2 | 111,3 | 118,7 | 129,3 | 82,0 |
| 1992 Januari | 135,2 | 138,0 | 147,2 | 152,3 | 95,6 | 131,6 | 125,0 | 163,8 | 171,9 | 131,9 | 135,1 | 158,5 | 121,5 | 127,6 | 146,3 | 72,1 |
| Februari | 129,2 | 130,6 | 135,7 | 139,4 | 96,8 | 141,2 | 135,6 | 167,3 | 111,4 | 128,2 | 129,7 | 144,8 | 121,3 | 123,7 | 146,4 | 69,6 |
| Maart | 146,4 | 148,2 | 151,4 | 156,3 | 101,4 | 147,3 | 145,7 | 151,7 | 133,4 | 145,6 | 147,8 | 161,2 | 133,2 | 148,5 | 160,8 | 101,7 |
| April | 138,1 | 140,9 | 151,7 | 156,7 | 100,6 | 130,0 | 129,7 | 128,4 | 165,8 | 135,3 | 138,3 | 158,2 | 122,3 | 134,8 | 152,6 | 77,9 |
| Mei | 127,3 | 130,7 | 141,0 | 144,6 | 104,1 | 125,1 | 120,5 | 146,9 | 136,5 | 124,9 | 128,9 | 138,6 | 112,3 | 132,0 | 130,5 | 90,9 |
| Juni | 145,9 | 146,6 | 161,5 | 163,6 | 138,7 | 124,6 | 125,3 | 118,0 | 159,5 | 143,8 | 144,5 | 163,9 | 135,1 | 141,8 | 155,5 | 60,4 |
| Juli | 130,7 | 126,1 | 146,3 | 149,9 | 108,7 | 112,8 | 109,1 | 129,9 | 141,8 | 128,7 | 122,9 | 150,8 | 136,1 | 109,2 | 136,2 | 64,7 |
| Augustus | 99,3 | 100,9 | 139,5 | 142,0 | 104,7 | 96,8 | 91,5 | 122,8 | 149,7 | 92,6 | 93,9 | 122,1 | 84,3 | 80,0 | 119,0 | 60,8 |
| September | 141,7 | 141,3 | 160,1 | 165,4 | 106,3 | 140,1 | 135,8 | 160,1 | 151,9 | 138,8 | 137,9 | 152,4 | 137,1 | 129,8 | 158,1 | 77,9 |
| Oktober | 147,3 | 148,1 | 156,5 | 161,2 | 108,8 | 137,1 | 137,6 | 131,0 | 123,3 | 147,0 | 147,8 | 157,5 | 135,9 | 143,6 | 183,3 | 144,0 |
| November | 133,3 | 130,8 | 155,4 | 161,3 | 96,1 | 132,5 | 129,3 | 146,7 | 129,3 | 130,5 | 127,3 | 135,0 | 127,7 | 129,4 | 142,8 | 64,2 |
| December | 130,1 | 129,1 | 158,9 | 163,6 | 110,9 | 126,9 | 124,7 | 136,0 | 186,6 | 124,2 | 122,5 | 137,6 | 113,7 | 122,4 | 147,7 | 109,5 |

N.B. : De NIS-gegevens betreffende de buitenlandse handel zijn onderhevig aan maandelijkse herzieningen, en dit gedurende 12 maanden.

¹ Type-classificatie voor de Internationale Handel, opgesteld door de Verenigde Naties, derde herziening.

VIII - 3a. — INVOER VAN DE BLEU : INDELING VOLGENS SECTIES VAN DE TYPE-CLASSIFICATIE VOOR DE INTERNATIONALE HANDEL¹

Miljarden franken

Bron : NIS; Berekeningen : NBB.

| | Totaal | | Voedingswaren, dranken en tabak | | | Niet voor de voeding bestemde grondstoffen (excl. brandstoffen), oliën en vetten | | | Minerale brandstoffen | Fabrikaten | | | | | | |
|---------------|----------------|----------------------------|---------------------------------|--|---------------------|--|---|--------------------|-----------------------|----------------|---|------------------------|--|---|-----------------------|---|
| | (TCIH 0 tot 9) | | (TCIH 0 + 1) | | | (TCIH 2 + 4) | | | (TCIH 3) | (TCIH 5 tot 9) | | | | | | |
| | | p.m. Totaal zonder diamant | Totaal | Voedings- waren en levende dieren | Dranken en tabak | Totaal | Niet voor de voeding bestemde grondstoffen | Oliën en vetten | | Totaal | p.m. Fabrikaten, excl. diamant | Chemische produkten | Fabrikaten gerangschikt naar de grondstof | Machines en vervoer- materiaal | Diverse fabrikaten | Goederen en transacties niet elders gerang- schikt |
| | | | (TCIH 0) | (TCIH 1) | | (TCIH 2) | (TCIH 4) | | | | (TCIH 5) | (TCIH 6) | (TCIH 7) | (TCIH 8) | (TCIH 9) | |
| 1983 | 2.820,9 | 2.673,1 | 292,5 | 259,5 | 33,0 | 218,0 | 204,2 | 13,9 | 535,7 | 1.774,7 | 1.626,7 | 264,1 | 565,9 | 619,3 | 223,6 | 101,7 |
| 1984 | 3.195,8 | 3.015,1 | 337,9 | 301,7 | 36,2 | 257,4 | 236,1 | 21,3 | 595,0 | 2.005,4 | 1.824,4 | 316,2 | 662,4 | 685,5 | 246,3 | 94,9 |
| 1985 | 3.317,8 | 3.146,9 | 331,5 | 293,7 | 37,8 | 267,1 | 246,2 | 20,8 | 551,0 | 2.168,3 | 1.997,3 | 338,8 | 675,9 | 767,0 | 266,7 | 119,9 |
| 1986 | 3.065,2 | 2.891,8 | 317,3 | 279,8 | 37,5 | 204,1 | 191,1 | 13,0 | 325,3 | 2.218,5 | 2.045,5 | 318,2 | 663,9 | 854,6 | 289,1 | 92 |
| 1987 | 3.110,1 | 2.931,1 | 311,8 | 273,4 | 38,3 | 204,9 | 194,6 | 10,3 | 283,8 | 2.309,7 | 2.130,7 | 323,5 | 670,2 | 920,9 | 315,9 | 79,1 |
| 1988 | 3.393,6 | 3.175,2 | 332,3 | 294,1 | 38,2 | 239,0 | 226,3 | 12,7 | 243,5 | 2.578,8 | 2.360,4 | 389,6 | 805,3 | 810,0 | 343,9 | 230,0 |
| 1989 | 3.883,9 | 3.601,0 | 352,7 | 312,5 | 40,2 | 276,8 | 262,0 | 14,8 | 297,4 | 2.956,9 | 2.674,1 | 447,2 | 954,9 | 945,5 | 378,9 | 230,4 |
| 1990 | 4.011,6 | 3.748,2 | 357,7 | 314,2 | 43,5 | 242,2 | 228,7 | 13,5 | 326,7 | 3.085,0 | 2.821,6 | 456,9 | 936,4 | 1.023,5 | 421,1 | 247,2 |
| 1991 | 4.116,3 | 3.861,0 | 390,8 | 345,1 | 45,7 | 227,6 | 212,4 | 15,2 | 344,3 | 3.153,5 | 2.898,3 | 474,6 | 914,5 | 1.071,7 | 448,3 | 244,4 |
| 1992 | 4.023,7 | 3.783,9 | 399,1 | 349,5 | 49,7 | 216,0 | 201,3 | 14,7 | 305,2 | 3.103,4 | 2.863,6 | 478,9 | 876,1 | 1.029,6 | 464,5 | 254,3 |
| 1990 December | 308,7 | 290,4 | 30,5 | 25,6 | 4,9 | 16,7 | 15,8 | 0,9 | 32,1 | 229,4 | 211,2 | 33,9 | 65,2 | 81,5 | 29,5 | 19,4 |
| 1991 Januari | 374,1 | 350,9 | 33,0 | 29,5 | 3,4 | 19,9 | 18,8 | 1,1 | 40,7 | 280,6 | 257,3 | 49,2 | 81,8 | 85,8 | 38,7 | 25,1 |
| Februari | 327,1 | 307,9 | 26,2 | 23,6 | 2,6 | 16,9 | 15,7 | 1,2 | 29,8 | 254,2 | 235,0 | 39,8 | 70,5 | 82,3 | 39,4 | 22,1 |
| Maart | 358,7 | 340,3 | 33,1 | 29,6 | 3,4 | 18,9 | 17,6 | 1,3 | 26,7 | 280,0 | 261,6 | 44,3 | 77,7 | 93,6 | 42,6 | 21,8 |
| April | 352,4 | 331,2 | 33,4 | 30,0 | 3,4 | 19,7 | 18,6 | 1,1 | 25,8 | 273,5 | 252,2 | 42,8 | 81,0 | 92,4 | 36,6 | 20,7 |
| Mei | 345,2 | 321,4 | 32,9 | 29,2 | 3,8 | 19,4 | 17,9 | 1,5 | 31,2 | 261,8 | 238,0 | 40,9 | 81,0 | 87,5 | 32,3 | 20,1 |
| Juni | 347,2 | 325,6 | 31,5 | 27,8 | 3,8 | 20,0 | 18,4 | 1,6 | 24,4 | 271,3 | 249,8 | 39,2 | 80,2 | 97,6 | 32,9 | 21,4 |
| Juli | 332,8 | 311,1 | 31,8 | 27,9 | 3,8 | 16,5 | 15,5 | 1,0 | 27,4 | 257,1 | 235,4 | 35,0 | 72,0 | 94,8 | 40,5 | 14,8 |
| Augustus | 294,0 | 273,5 | 30,5 | 27,4 | 3,0 | 18,3 | 17,0 | 1,4 | 25,0 | 220,2 | 199,7 | 33,1 | 67,1 | 71,4 | 36,1 | 12,5 |
| September | 354,3 | 331,9 | 34,0 | 29,9 | 4,1 | 20,9 | 19,5 | 1,5 | 27,5 | 271,9 | 249,5 | 39,3 | 77,9 | 90,5 | 41,4 | 22,8 |
| Oktober | 371,3 | 344,9 | 36,5 | 31,8 | 4,7 | 19,8 | 18,5 | 1,3 | 24,9 | 290,1 | 263,8 | 41,2 | 87,5 | 97,2 | 41,4 | 22,8 |
| November | 335,0 | 315,6 | 32,4 | 28,0 | 4,5 | 19,4 | 18,3 | 1,1 | 28,6 | 254,6 | 235,2 | 36,9 | 73,2 | 89,1 | 34,6 | 20,9 |
| December | 324,2 | 306,6 | 35,5 | 30,3 | 5,2 | 17,9 | 16,8 | 1,1 | 32,4 | 238,3 | 220,8 | 32,8 | 64,7 | 89,4 | 32,0 | 19,4 |
| 1992 Januari | 345,8 | 326,4 | 32,1 | 28,2 | 4,0 | 18,5 | 17,3 | 1,2 | 28,1 | 267,2 | 247,7 | 40,9 | 75,9 | 86,9 | 39,7 | 23,7 |
| Februari | 344,1 | 324,8 | 32,1 | 28,7 | 3,4 | 18,3 | 17,1 | 1,2 | 25,1 | 268,6 | 249,3 | 38,9 | 73,3 | 90,3 | 43,3 | 22,9 |
| Maart | 396,8 | 370,9 | 36,5 | 32,5 | 4,0 | 23,2 | 21,5 | 1,6 | 29,7 | 307,4 | 281,5 | 45,9 | 88,9 | 100,4 | 47,4 | 24,8 |
| April | 356,4 | 335,1 | 34,9 | 31,2 | 3,7 | 19,5 | 18,4 | 1,1 | 23,2 | 278,7 | 257,5 | 43,6 | 78,8 | 94,1 | 36,9 | 25,2 |
| Mei | 317,9 | 302,1 | 31,0 | 27,2 | 3,8 | 17,7 | 16,6 | 1,1 | 21,7 | 247,5 | 231,6 | 38,9 | 69,3 | 82,9 | 31,5 | 24,8 |
| Juni | 354,4 | 329,5 | 34,9 | 30,7 | 4,2 | 20,2 | 18,8 | 1,4 | 23,7 | 275,6 | 250,7 | 41,2 | 82,4 | 92,5 | 36,2 | 23,3 |
| Juli | 307,0 | 286,9 | 31,9 | 28,2 | 3,7 | 15,6 | 14,4 | 1,2 | 25,6 | 234,0 | 213,9 | 37,8 | 67,5 | 74,6 | 40,0 | 14,1 |
| Augustus | 279,0 | 261,3 | 29,5 | 26,2 | 3,3 | 15,1 | 14,1 | 1,0 | 22,2 | 212,2 | 194,6 | 37,5 | 61,2 | 63,0 | 37,0 | 13,5 |
| September | 341,3 | 319,4 | 33,9 | 29,9 | 4,0 | 17,7 | 16,3 | 1,4 | 24,4 | 265,2 | 243,3 | 41,7 | 76,6 | 83,5 | 43,7 | 19,8 |
| Oktober | 331,2 | 312,3 | 32,9 | 28,8 | 4,1 | 17,6 | 16,4 | 1,2 | 22,5 | 258,2 | 239,2 | 39,1 | 74,0 | 83,3 | 40,0 | 21,8 |
| November | 312,4 | 295,1 | 32,2 | 27,7 | 4,6 | 16,1 | 15,1 | 1,0 | 25,3 | 238,7 | 221,4 | 36,8 | 66,3 | 80,2 | 34,9 | 20,5 |
| December | 332,1 | 314,7 | 37,2 | 31,1 | 6,1 | 17,0 | 15,7 | 1,3 | 33,8 | 244,1 | 226,7 | 36,6 | 63,4 | 89,7 | 35,3 | 19,0 |

N.B. : De NIS-gegevens betreffende de buitenlandse handel zijn onderhevig aan maandelijkse herzieningen, en dit gedurende 12 maanden.

¹ Type-classificatie voor de Internationale Handel, opgesteld door de Verenigde Naties, derde herziening.

VIII - 3b. — INVOER VAN DE BLEU : INDELING VOLGENS SECTIES VAN DE TYPE-CLASSIFICATIE VOOR DE INTERNATIONALE HANDEL¹

Indexcijfers van de gemiddelde waarden per eenheid (basis 1985 = 100)

Bron : NIS; Berekeningen : NBB.

| | Totaal | | Voedselwaren, dranken en tabak | | | Niet voor de voeding bestemde grondstoffen (excl. brandstoffen), oliën en vetten | | | Minerale brandstoffen | Fabrikaten | | | | | | |
|---------------------|----------------|----------------------------|--------------------------------|--------------------------------|------------------|--|--|-----------------|-----------------------|----------------|--------------------------------|---------------------|---|-------------------------------|--------------------|--|
| | (TCIH 0 tot 9) | | (TCIH 0 + 1) | | | (TCIH 2 + 4) | | | (TCIH 3) | (TCIH 5 tot 9) | | | | | | |
| | | p.m. Totaal zonder diamant | Totaal | Voedselwaren en levende dieren | Dranken en tabak | Totaal | Niet voor de voeding bestemde grondstoffen | Oliën en vetten | | Totaal | p.m. Fabrikaten, excl. diamant | Chemische producten | Fabrikaten gerangschikt naar de grondstof | Machines en vervoer-materiaal | Diverse fabrikaten | Goederen en transacties niet elders gerangschikt |
| | | | (TCIH 0) | (TCIH 1) | | (TCIH 2) | (TCIH 4) | | | | (TCIH 5) | (TCIH 6) | (TCIH 7) | (TCIH 8) | (TCIH 9) | |
| 1983 | 91,8 | 91,0 | 95,1 | 96,1 | 87,6 | 91,3 | 93,2 | 68,7 | 91,7 | 91,2 | 89,8 | 89,6 | 93,5 | 89,7 | 90,3 | 133,8 |
| 1984 | 99,1 | 98,2 | 102,0 | 102,9 | 95,6 | 101,4 | 100,8 | 108,3 | 99,9 | 98,0 | 96,5 | 96,9 | 101,0 | 96,3 | 95,7 | 132,1 |
| 1985 | 100,0 | 100,0 | 100,0 | 100,0 | 100,0 | 100,0 | 100,0 | 100,0 | 100,0 | 100,0 | 100,0 | 100,0 | 100,0 | 100,0 | 100,0 | 100,0 |
| 1986 | 87,2 | 87,7 | 96,0 | 95,5 | 99,4 | 79,3 | 81,4 | 56,4 | 55,2 | 94,2 | 95,7 | 84,6 | 89,1 | 102,0 | 98,3 | 98,4 |
| 1987 | 82,4 | 82,7 | 88,2 | 87,0 | 97,5 | 70,5 | 72,9 | 44,2 | 47,7 | 91,1 | 92,3 | 80,3 | 85,6 | 99,6 | 95,2 | 97,7 |
| 1988 | 84,5 | 83,4 | 91,1 | 90,3 | 97,8 | 74,9 | 77,2 | 50,0 | 40,8 | 95,0 | 94,3 | 82,5 | 97,5 | 99,6 | 96,1 | 95,6 |
| 1989 | 90,7 | 89,1 | 94,9 | 94,1 | 101,4 | 85,7 | 88,6 | 53,9 | 47,8 | 100,9 | 99,4 | 87,8 | 106,6 | 104,3 | 98,9 | 88,3 |
| 1990 | 88,5 | 86,3 | 89,5 | 87,8 | 103,8 | 77,6 | 80,4 | 47,3 | 50,5 | 98,7 | 96,3 | 83,0 | 105,1 | 103,4 | 96,1 | 75,4 |
| 1991 | 87,4 | 85,9 | 89,3 | 87,1 | 107,1 | 72,1 | 74,4 | 46,3 | 50,2 | 97,7 | 96,3 | 81,3 | 98,6 | 107,1 | 95,8 | 73,7 |
| 1992 | 84,3 | 82,7 | 87,9 | 85,1 | 111,8 | 67,8 | 69,6 | 47,0 | 43,3 | 95,3 | 93,7 | 75,7 | 95,4 | 106,9 | 94,4 | 72,3 |
| 1990 December | 91,3 | 89,4 | 88,7 | 85,7 | 110,9 | 71,6 | 74,2 | 44,1 | 60,4 | 101,2 | 99,4 | 88,5 | 103,2 | 108,9 | 96,6 | 72,2 |
| 1991 Januari | 89,2 | 88,6 | 87,0 | 85,2 | 101,7 | 72,8 | 75,4 | 44,5 | 58,7 | 98,6 | 98,6 | 87,9 | 95,9 | 107,8 | 97,2 | 73,3 |
| Februari | 88,3 | 87,5 | 88,3 | 86,7 | 101,2 | 72,1 | 74,5 | 44,8 | 56,4 | 97,8 | 97,4 | 87,1 | 96,3 | 104,1 | 100,8 | 70,8 |
| Maart | 87,1 | 86,2 | 88,6 | 86,8 | 103,1 | 71,8 | 74,3 | 44,8 | 48,2 | 97,8 | 97,3 | 83,9 | 96,8 | 106,8 | 97,5 | 72,2 |
| April | 87,3 | 85,7 | 90,0 | 88,1 | 105,6 | 73,1 | 75,7 | 45,0 | 48,3 | 97,8 | 96,3 | 84,6 | 99,3 | 105,0 | 95,3 | 75,5 |
| Mei | 88,0 | 85,4 | 90,3 | 88,6 | 103,5 | 73,1 | 75,6 | 45,7 | 49,8 | 98,5 | 95,5 | 80,5 | 103,9 | 106,4 | 93,0 | 77,0 |
| Juni | 88,3 | 86,3 | 90,5 | 88,7 | 105,2 | 74,6 | 77,0 | 47,0 | 48,7 | 99,0 | 96,8 | 80,6 | 102,0 | 108,1 | 95,6 | 74,2 |
| Juli | 89,6 | 87,4 | 90,6 | 88,7 | 106,4 | 75,1 | 77,6 | 47,0 | 48,6 | 100,8 | 98,5 | 80,8 | 103,8 | 109,2 | 101,1 | 79,2 |
| Augustus | 87,3 | 86,8 | 89,7 | 87,8 | 105,3 | 73,2 | 75,4 | 48,6 | 49,0 | 97,7 | 97,8 | 78,4 | 96,0 | 109,5 | 100,3 | 75,2 |
| September | 88,5 | 86,8 | 90,6 | 88,8 | 105,9 | 70,9 | 72,9 | 48,1 | 50,3 | 99,2 | 97,6 | 80,6 | 99,9 | 108,9 | 100,1 | 76,6 |
| Oktober | 87,4 | 85,5 | 89,0 | 86,3 | 111,3 | 72,2 | 74,4 | 47,3 | 49,1 | 97,9 | 95,9 | 89,9 | 100,4 | 107,5 | 94,6 | 69,2 |
| November | 88,1 | 86,8 | 91,1 | 88,3 | 113,9 | 71,6 | 73,8 | 47,5 | 50,5 | 98,5 | 97,4 | 79,9 | 98,3 | 110,7 | 94,9 | 75,1 |
| December | 88,0 | 86,0 | 91,4 | 88,4 | 115,6 | 70,0 | 71,8 | 49,1 | 47,2 | 99,2 | 97,2 | 79,7 | 100,5 | 110,5 | 95,1 | 72,5 |
| 1992 Januari | 85,9 | 84,3 | 88,6 | 86,5 | 105,9 | 71,2 | 73,4 | 46,9 | 42,7 | 97,4 | 96,0 | 78,5 | 97,5 | 109,5 | 97,0 | 70,6 |
| Februari | 88,2 | 86,2 | 90,2 | 87,9 | 108,9 | 70,4 | 72,4 | 47,8 | 49,8 | 99,0 | 96,9 | 80,7 | 99,1 | 108,0 | 100,8 | 75,6 |
| Maart | 88,0 | 85,3 | 89,4 | 87,0 | 109,1 | 71,1 | 73,3 | 46,4 | 42,6 | 100,3 | 97,4 | 78,9 | 102,4 | 110,6 | 99,0 | 78,3 |
| April | 87,1 | 84,3 | 90,2 | 87,7 | 111,9 | 71,2 | 73,3 | 47,1 | 43,3 | 98,6 | 95,5 | 78,6 | 102,9 | 107,7 | 95,5 | 74,7 |
| Mei | 87,6 | 84,4 | 89,9 | 87,7 | 107,9 | 70,8 | 72,7 | 48,3 | 45,4 | 99,0 | 95,2 | 78,9 | 104,9 | 107,9 | 92,8 | 75,5 |
| Juni | 86,2 | 83,8 | 90,1 | 87,6 | 111,2 | 69,3 | 70,9 | 50,2 | 45,4 | 97,0 | 94,4 | 77,5 | 100,7 | 106,8 | 93,1 | 72,6 |
| Juli | 83,4 | 83,4 | 88,8 | 86,4 | 108,5 | 68,7 | 70,3 | 49,3 | 44,0 | 93,7 | 94,6 | 75,5 | 88,0 | 110,0 | 97,1 | 65,5 |
| Augustus | 83,2 | 83,0 | 86,8 | 84,3 | 107,5 | 66,7 | 68,2 | 48,0 | 43,6 | 93,8 | 94,6 | 74,5 | 89,4 | 107,9 | 98,0 | 71,2 |
| September | 84,3 | 82,7 | 86,8 | 83,9 | 110,9 | 64,3 | 65,8 | 45,9 | 42,8 | 95,9 | 94,5 | 76,0 | 95,3 | 109,3 | 95,7 | 69,7 |
| Oktober | 83,4 | 81,9 | 87,4 | 84,2 | 115,2 | 63,4 | 65,0 | 45,0 | 41,4 | 94,8 | 93,6 | 74,6 | 93,8 | 106,3 | 93,1 | 79,0 |
| November | 83,0 | 81,6 | 86,3 | 83,2 | 112,4 | 64,5 | 66,1 | 45,5 | 43,2 | 94,1 | 92,8 | 73,9 | 92,9 | 108,0 | 92,7 | 69,8 |
| December | 84,3 | 82,7 | 87,9 | 84,2 | 117,3 | 64,0 | 65,4 | 46,3 | 42,9 | 96,1 | 94,6 | 73,4 | 94,8 | 112,4 | 95,4 | 66,8 |

N.B. : De NIS-gegevens betreffende de buitenlandse handel zijn onderhevig aan maandelijkse herzieningen, en dit gedurende 12 maanden.

¹ Type-classificatie voor de Internationale Handel, opgesteld door de Verenigde Naties, derde herziening.

VIII - 3c. — INVOER VAN DE BLEU : INDELING VOLGENS SECTIES VAN DE TYPE-CLASSIFICATIE VOOR DE INTERNATIONALE HANDEL¹

Hoeveelheidsindexcijfers (basis 1985 = 100)

Bron : NIS; Berekeningen : NBB.

| | Totaal | | Voedingswaren, dranken en tabak | | | Niet voor de voeding bestemde grondstoffen (excl. brandstoffen), oliën en vetten | | | Minerale brandstoffen | Fabrikaten | | | | | | |
|----------------|----------------|----------------------------|---------------------------------|---------------------------------|------------------|--|--|-----------------|-----------------------|----------------|--------------------------------|---------------------|---|-------------------------------|--------------------|--|
| | (TCIH 0 tot 9) | | (TCIH 0 + 1) | | | (TCIH 2 + 4) | | | (TCIH 3) | (TCIH 5 tot 9) | | | | | | |
| | | p.m. Totaal zonder diamant | Totaal | Voedingswaren en levende dieren | Dranken en tabak | Totaal | Niet voor de voeding bestemde grondstoffen | Oliën en vetten | | Totaal | p.m. Fabrikaten, excl. diamant | Chemische produkten | Fabrikaten gerangschikt naar de grondstof | Machines en vervoer-materiaal | Diverse fabrikaten | Goederen en transacties niet elders gerangschikt |
| | | | (TCIH 0) | (TCIH 1) | | (TCIH 2) | (TCIH 4) | | | | (TCIH 5) | (TCIH 6) | (TCIH 7) | (TCIH 8) | (TCIH 9) | |
| 1983 | 92,6 | 93,4 | 92,8 | 92,0 | 99,6 | 89,6 | 89,2 | 96,8 | 106,1 | 89,8 | 90,7 | 83,7 | 88,9 | 90,0 | 92,9 | 87,3 |
| 1984 | 97,2 | 97,6 | 99,9 | 99,9 | 100,0 | 95,1 | 95,2 | 94,5 | 108,1 | 94,3 | 94,6 | 92,9 | 96,8 | 92,8 | 96,5 | 67,0 |
| 1985 | 100,0 | 100,0 | 100,0 | 100,0 | 100,0 | 100,0 | 100,0 | 100,0 | 100,0 | 100,0 | 100,0 | 100,0 | 100,0 | 100,0 | 100,0 | 100,0 |
| 1986 | 106,0 | 104,8 | 99,9 | 100,0 | 99,7 | 96,3 | 95,5 | 108,7 | 107,1 | 108,6 | 107,0 | 110,1 | 109,9 | 109,3 | 107,4 | 78,0 |
| 1987 | 113,7 | 112,7 | 106,8 | 107,2 | 104,0 | 108,9 | 108,7 | 109,9 | 107,8 | 116,9 | 115,5 | 115,9 | 115,4 | 120,5 | 120,6 | 64,3 |
| 1988 | 121,1 | 121,0 | 110,4 | 111,4 | 102,9 | 115,0 | 114,8 | 115,8 | 108,6 | 125,6 | 125,7 | 109,0 | 139,9 | 128,5 | 109,2 | 66,9 |
| 1989 | 129,1 | 128,4 | 112,4 | 113,4 | 104,8 | 119,9 | 119,5 | 126,1 | 113,1 | 135,3 | 134,8 | 140,3 | 135,2 | 136,4 | 140,3 | 35,8 |
| 1990 | 136,6 | 138,0 | 120,8 | 122,2 | 110,8 | 115,9 | 115,0 | 131,0 | 117,5 | 144,2 | 146,9 | 154,3 | 134,4 | 148,6 | 160,0 | 40,8 |
| 1991 | 141,9 | 142,8 | 132,3 | 135,2 | 112,9 | 117,1 | 115,3 | 149,8 | 124,7 | 148,9 | 150,7 | 162,9 | 140,1 | 148,9 | 171,2 | 38,0 |
| 1992 | 143,8 | 145,5 | 137,2 | 140,1 | 117,5 | 118,5 | 117,0 | 145,0 | 128,0 | 150,3 | 153,0 | 170,2 | 136,8 | 125,4 | 178,2 | 605,3 |
| 1990 December | 122,3 | 123,8 | 124,6 | 122,3 | 139,7 | 103,6 | 103,1 | 110,7 | 116,0 | 125,5 | 127,7 | 124,9 | 115,1 | 135,4 | 134,8 | 51,3 |
| 1991 Januari | 151,7 | 151,0 | 137,5 | 142,0 | 107,6 | 121,7 | 120,6 | 140,4 | 151,2 | 157,6 | 156,9 | 186,0 | 155,0 | 146,2 | 174,4 | 89,0 |
| 1991 Februari | 133,9 | 134,1 | 107,8 | 111,4 | 83,0 | 104,3 | 102,2 | 143,0 | 115,1 | 143,9 | 144,9 | 151,1 | 133,0 | 144,5 | 171,3 | 75,3 |
| 1991 Maart | 148,9 | 150,6 | 135,4 | 139,9 | 105,5 | 117,2 | 114,6 | 163,1 | 120,8 | 158,5 | 161,7 | 177,5 | 145,2 | 157,4 | 191,7 | 25,6 |
| 1991 April | 146,0 | 147,3 | 134,7 | 139,6 | 102,5 | 120,0 | 119,1 | 133,6 | 116,7 | 154,9 | 157,4 | 170,4 | 147,5 | 156,4 | 168,8 | 31,1 |
| 1991 Mei | 141,8 | 143,5 | 132,3 | 134,8 | 114,9 | 117,9 | 114,5 | 180,2 | 136,7 | 147,2 | 149,8 | 171,2 | 141,0 | 146,8 | 152,7 | 24,3 |
| 1991 Juni | 142,1 | 143,9 | 126,4 | 128,3 | 113,3 | 119,3 | 115,8 | 182,2 | 109,1 | 151,8 | 155,0 | 157,9 | 142,9 | 163,0 | 151,8 | 24,3 |
| 1991 Juli | 134,3 | 135,7 | 127,1 | 129,0 | 114,0 | 97,8 | 96,7 | 116,8 | 122,8 | 141,2 | 143,8 | 141,2 | 125,3 | 149,4 | 175,3 | 18,5 |
| 1991 Augustus | 121,7 | 120,2 | 123,3 | 128,0 | 91,8 | 111,4 | 109,0 | 152,9 | 111,0 | 124,8 | 122,7 | 138,3 | 126,1 | 112,3 | 157,4 | 27,3 |
| 1991 September | 144,9 | 145,9 | 136,0 | 138,0 | 121,8 | 131,3 | 129,3 | 165,6 | 119,1 | 151,8 | 153,7 | 165,3 | 141,2 | 150,6 | 181,5 | 47,2 |
| 1991 Oktober | 153,6 | 153,9 | 148,8 | 151,1 | 133,7 | 122,4 | 120,5 | 154,3 | 110,5 | 164,0 | 165,2 | 174,5 | 157,4 | 162,5 | 193,0 | 26,0 |
| 1991 November | 137,5 | 138,6 | 129,2 | 129,8 | 124,7 | 120,6 | 120,0 | 130,8 | 123,3 | 143,1 | 145,1 | 158,2 | 135,0 | 144,1 | 160,0 | 26,7 |
| 1991 December | 133,2 | 136,0 | 141,1 | 140,7 | 142,5 | 113,8 | 113,1 | 123,9 | 149,6 | 133,0 | 136,6 | 141,6 | 118,4 | 141,8 | 147,8 | 40,6 |
| 1992 Januari | 145,6 | 147,6 | 131,5 | 133,3 | 118,9 | 115,7 | 114,4 | 136,9 | 143,4 | 151,8 | 155,1 | 169,6 | 140,7 | 124,0 | 178,1 | 660,7 |
| 1992 Februari | 141,1 | 143,7 | 129,1 | 133,6 | 100,0 | 115,8 | 114,6 | 137,2 | 110,0 | 150,3 | 154,7 | 156,1 | 132,2 | 130,6 | 186,0 | 631,4 |
| 1992 Maart | 163,1 | 165,8 | 147,8 | 152,7 | 115,8 | 145,4 | 142,2 | 201,3 | 152,1 | 169,7 | 173,8 | 184,6 | 154,6 | 141,8 | 207,6 | 694,9 |
| 1992 April | 148,0 | 151,5 | 140,3 | 145,8 | 104,6 | 122,2 | 121,8 | 127,2 | 117,0 | 156,5 | 162,0 | 185,5 | 136,8 | 136,5 | 167,9 | 658,9 |
| 1992 Mei | 131,3 | 136,5 | 125,1 | 127,0 | 112,4 | 111,5 | 110,5 | 130,1 | 104,3 | 138,4 | 146,3 | 165,9 | 118,2 | 120,0 | 147,4 | 647,2 |
| 1992 Juni | 148,8 | 150,0 | 140,6 | 143,4 | 121,1 | 129,7 | 128,3 | 155,3 | 113,8 | 157,3 | 159,7 | 173,3 | 146,2 | 135,2 | 169,3 | 655,2 |
| 1992 Juli | 133,0 | 131,1 | 130,2 | 133,5 | 107,9 | 101,2 | 99,0 | 138,3 | 126,6 | 138,3 | 136,0 | 159,1 | 136,8 | 105,9 | 179,2 | 432,4 |
| 1992 Augustus | 121,3 | 120,0 | 123,3 | 127,4 | 96,2 | 101,1 | 100,4 | 114,7 | 111,0 | 125,2 | 123,5 | 158,3 | 123,0 | 91,3 | 163,8 | 382,7 |
| 1992 September | 146,3 | 147,2 | 141,9 | 146,1 | 114,2 | 122,9 | 120,1 | 171,9 | 124,2 | 153,1 | 154,8 | 177,7 | 143,8 | 119,3 | 197,8 | 569,6 |
| 1992 Oktober | 143,7 | 145,4 | 136,7 | 140,3 | 113,2 | 123,5 | 122,2 | 147,9 | 118,9 | 150,8 | 153,6 | 169,4 | 140,4 | 122,5 | 186,6 | 579,7 |
| 1992 November | 136,1 | 137,9 | 135,6 | 136,2 | 129,7 | 111,3 | 110,7 | 122,2 | 127,9 | 140,5 | 143,4 | 157,9 | 126,8 | 116,0 | 163,2 | 654,1 |
| 1992 December | 142,4 | 145,1 | 153,6 | 151,3 | 165,1 | 118,1 | 116,3 | 151,0 | 171,7 | 140,7 | 144,1 | 154,9 | 118,7 | 124,7 | 161,2 | 654,8 |

N.B. : De NIS-gegevens betreffende de buitenlandse handel zijn onderhevig aan maandelijkse herzieningen, en dit gedurende 12 maanden.

¹ Type-classificatie voor de Internationale Handel, opgesteld door de Verenigde Naties, derde herziening.

VIII - 4a. — BUITENLANDSE HANDEL VAN DE BLEU : INDELING NAAR HET GEBRUIK DER PRODUCTEN¹

Miljarden franken

Bron : NIS; Berekeningen : NBB.

| | Invoer | | | | | | | Uitvoer | | | | | | |
|---------------------|---------|--------------------------|----------------|------------------------|---|-----------|------------------------|---------|--------------------------|----------------|------------------------|---|-----------|------------------------|
| | Totaal | Uitrustings- goederen | Halffabrikaten | Verbruiks- goederen | Goederen niet elders gerangschikt | waarvan : | | Totaal | Uitrustings- goederen | Halffabrikaten | Verbruiks- goederen | Goederen niet elders gerangschikt | waarvan : | |
| | | | | | | wagens | motor- brandstoffen | | | | | | wagens | motor- brandstoffen |
| 1983 | 2.820,9 | 184,3 | 2.070,2 | 426,2 | 140,2 | 88,9 | 19,0 | 2.651,3 | 198,6 | 1.675,0 | 451,2 | 326,5 | 251,8 | 40,0 |
| 1984 | 3.195,8 | 221,4 | 2.359,9 | 474,5 | 139,9 | 99,0 | 20,2 | 2.992,1 | 227,6 | 1.935,3 | 519,0 | 310,2 | 242,8 | 37,1 |
| 1985 | 3.317,8 | 242,1 | 2.425,9 | 502,2 | 147,6 | 104,7 | 19,5 | 3.167,7 | 262,3 | 2.000,7 | 556,5 | 348,3 | 286,9 | 36,4 |
| 1986 | 3.065,2 | 276,2 | 2.112,8 | 530,3 | 146,0 | 126,2 | 7,5 | 3.070,3 | 277,7 | 1.838,8 | 579,1 | 374,8 | 329,2 | 27,5 |
| 1987 | 3.110,1 | 302,6 | 2.083,8 | 569,8 | 153,9 | 137,2 | 7,1 | 3.100,1 | 289,2 | 1.819,9 | 605,6 | 385,5 | 356,5 | 15,2 |
| 1988 | 3.393,6 | 316,1 | 2.322,4 | 600,0 | 155,1 | 148,1 | 6,5 | 3.382,3 | 263,5 | 2.142,4 | 599,5 | 376,8 | 357,3 | 18,2 |
| 1989 | 3.883,9 | 374,7 | 2.658,2 | 661,9 | 189,1 | 173,8 | 13,6 | 3.943,1 | 337,7 | 2.478,8 | 685,9 | 440,6 | 397,5 | 25,0 |
| 1990 | 4.011,6 | 399,4 | 2.630,7 | 770,6 | 210,9 | 196,3 | 13,8 | 3.944,5 | 321,4 | 2.183,7 | 958,2 | 481,2 | 454,4 | 25,2 |
| 1991 | 4.116,3 | 468,7 | 2.634,3 | 779,6 | 233,6 | 222,7 | 9,6 | 4.023,4 | 578,4 | 2.173,7 | 784,9 | 486,4 | 455,0 | 30,1 |
| 1992 | 4.023,7 | 379,3 | 2.577,1 | 856,6 | 210,8 | 201,3 | 8,8 | 3.967,9 | 313,9 | 2.109,5 | 1.056,6 | 487,8 | 454,8 | 31,7 |
| 1990 December | 308,7 | 31,8 | 200,0 | 58,4 | 18,5 | 17,0 | 1,4 | 288,9 | 28,4 | 148,5 | 72,7 | 39,3 | 36,9 | 2,2 |
| 1991 Januari | 374,1 | 36,8 | 253,0 | 66,6 | 17,8 | 16,8 | 0,9 | 365,7 | 51,6 | 198,4 | 66,3 | 49,4 | 46,4 | 2,8 |
| Februari | 327,1 | 34,2 | 213,1 | 61,6 | 18,1 | 17,5 | 0,6 | 320,1 | 45,0 | 175,5 | 59,1 | 40,5 | 38,1 | 2,3 |
| Maart | 358,7 | 42,1 | 227,0 | 70,5 | 19,1 | 17,8 | 0,6 | 356,8 | 51,5 | 192,7 | 66,1 | 46,5 | 44,1 | 2,3 |
| April | 352,4 | 42,7 | 226,3 | 64,1 | 19,3 | 18,6 | 0,7 | 352,3 | 54,3 | 189,6 | 65,1 | 43,3 | 40,6 | 2,6 |
| Mei | 345,2 | 40,3 | 227,7 | 60,2 | 17,0 | 16,2 | 0,7 | 339,7 | 51,0 | 184,8 | 62,5 | 41,3 | 38,7 | 2,5 |
| Juni | 347,2 | 38,4 | 223,5 | 59,3 | 26,0 | 25,1 | 0,8 | 344,0 | 50,7 | 182,2 | 65,3 | 45,8 | 43,2 | 2,5 |
| Juli | 332,8 | 39,4 | 200,3 | 67,0 | 26,1 | 25,1 | 0,9 | 331,7 | 45,9 | 183,1 | 63,1 | 39,6 | 36,5 | 3,1 |
| Augustus | 294,0 | 33,4 | 185,9 | 60,9 | 13,8 | 12,9 | 0,8 | 243,9 | 33,0 | 135,7 | 53,6 | 21,5 | 18,3 | 3,1 |
| September | 354,3 | 39,6 | 227,1 | 70,4 | 17,3 | 16,3 | 0,9 | 347,3 | 49,5 | 186,1 | 70,2 | 41,5 | 39,5 | 1,9 |
| Oktober | 371,3 | 43,4 | 234,6 | 72,9 | 20,4 | 19,5 | 0,9 | 384,1 | 53,8 | 207,8 | 78,5 | 44,0 | 41,9 | 2,0 |
| November | 335,0 | 37,5 | 215,3 | 63,4 | 18,8 | 17,8 | 1,0 | 331,3 | 47,7 | 179,1 | 68,7 | 35,8 | 33,1 | 2,5 |
| December | 324,2 | 40,8 | 200,6 | 62,8 | 19,9 | 19,0 | 0,8 | 306,5 | 44,3 | 158,7 | 66,4 | 37,1 | 34,5 | 2,4 |
| 1992 Januari | 345,8 | 31,4 | 221,6 | 72,4 | 20,5 | 19,8 | 0,7 | 337,0 | 24,5 | 182,2 | 87,2 | 43,1 | 39,6 | 3,4 |
| Februari | 344,1 | 33,1 | 216,4 | 74,1 | 20,4 | 19,8 | 0,6 | 323,2 | 24,7 | 173,1 | 83,6 | 41,7 | 39,6 | 1,9 |
| Maart | 396,8 | 37,8 | 256,9 | 81,4 | 20,7 | 20,0 | 0,6 | 368,5 | 28,7 | 190,9 | 100,1 | 48,9 | 46,1 | 2,6 |
| April | 356,4 | 33,8 | 229,6 | 72,3 | 20,7 | 19,9 | 0,7 | 347,6 | 28,3 | 184,4 | 88,6 | 46,2 | 43,6 | 2,5 |
| Mei | 317,9 | 29,3 | 205,5 | 64,9 | 18,2 | 17,3 | 0,7 | 323,3 | 26,9 | 171,7 | 81,2 | 43,4 | 40,5 | 2,8 |
| Juni | 354,4 | 35,2 | 228,8 | 70,9 | 19,5 | 18,8 | 0,6 | 363,1 | 29,5 | 192,6 | 96,1 | 44,8 | 42,1 | 2,7 |
| Juli | 307,0 | 29,2 | 192,6 | 71,1 | 14,1 | 13,1 | 0,9 | 316,0 | 25,5 | 177,2 | 80,4 | 32,9 | 30,1 | 2,7 |
| Augustus | 279,0 | 24,6 | 180,2 | 63,1 | 11,1 | 10,3 | 0,8 | 241,1 | 18,4 | 127,9 | 74,8 | 20,0 | 16,7 | 3,1 |
| September | 341,3 | 29,4 | 217,2 | 77,9 | 16,8 | 15,7 | 1,0 | 349,7 | 25,5 | 190,5 | 92,1 | 41,7 | 39,3 | 2,3 |
| Oktober | 331,2 | 29,6 | 211,5 | 73,3 | 16,7 | 16,0 | 0,7 | 355,2 | 30,2 | 182,2 | 97,2 | 45,7 | 43,7 | 1,9 |
| November | 312,4 | 29,6 | 202,7 | 64,8 | 15,3 | 14,6 | 0,7 | 317,7 | 26,5 | 164,9 | 85,0 | 41,4 | 38,9 | 2,4 |
| December | 332,1 | 36,8 | 208,6 | 70,8 | 15,9 | 15,1 | 0,7 | 310,0 | 25,4 | 161,1 | 85,7 | 37,9 | 34,5 | 3,2 |

N.B. : De NIS-gegevens betreffende de buitenlandse handel zijn onderhevig aan maandelijkse herzieningen, en dit gedurende 12 maanden.

¹ Hergroepering van de classificatie volgens grote economische categorieën (CGECC).

VIII - 4b. — BUITENLANDSE HANDEL VAN DE BLEU : INDELING NAAR HET GEBRUIK DER PRODUCTEN¹

Indexcijfers van de gemiddelde waarden per eenheid (basis 1985 = 100)

Bron : NIS; Berekeningen : NBB.

| | Invoer | | | | | | | Uitvoer | | | | | | |
|---------------------|--------|--------------------------|----------------|------------------------|---|-----------|------------------------|---------|--------------------------|----------------|------------------------|---|-----------|------------------------|
| | Totaal | Uitrustings- goederen | Halffabrikaten | Verbruiks- goederen | Goederen niet elders gerangschikt | waarvan : | | Totaal | Uitrustings- goederen | Halffabrikaten | Verbruiks- goederen | Goederen niet elders gerangschikt | waarvan : | |
| | | | | | | wagens | motor- brandstoffen | | | | | | wagens | motor- brandstoffen |
| 1983 | 91,8 | 90,2 | 92,0 | 92,0 | 88,7 | 87,1 | 92,8 | 91,0 | 89,9 | 91,2 | 91,7 | 90,6 | 89,1 | 94,5 |
| 1984 | 99,1 | 96,2 | 99,8 | 97,7 | 96,2 | 95,9 | 94,5 | 97,8 | 95,7 | 98,7 | 97,8 | 94,0 | 94,2 | 96,2 |
| 1985 | 100,0 | 100,0 | 100,0 | 100,0 | 100,0 | 100,0 | 100,0 | 100,0 | 100,0 | 100,0 | 100,0 | 100,0 | 100,0 | 100,0 |
| 1986 | 87,2 | 100,9 | 82,8 | 97,2 | 96,6 | 103,8 | 48,5 | 92,8 | 101,2 | 88,6 | 98,4 | 98,8 | 104,9 | 55,7 |
| 1987 | 82,4 | 97,7 | 77,2 | 94,3 | 100,5 | 108,8 | 43,9 | 88,3 | 99,1 | 82,6 | 96,1 | 97,3 | 106,1 | 36,0 |
| 1988 | 84,5 | 95,0 | 79,8 | 94,7 | 108,7 | 119,1 | 39,7 | 91,6 | 98,0 | 87,1 | 96,5 | 101,1 | 110,1 | 39,8 |
| 1989 | 90,7 | 101,0 | 86,2 | 99,1 | 115,1 | 124,9 | 49,5 | 98,7 | 103,0 | 94,9 | 101,1 | 107,6 | 117,0 | 42,7 |
| 1990 | 88,5 | 99,9 | 83,5 | 97,1 | 120,1 | 129,9 | 55,6 | 96,0 | 103,5 | 90,0 | 99,2 | 114,7 | 124,6 | 46,5 |
| 1991 | 87,4 | 100,4 | 81,9 | 96,7 | 121,5 | 131,8 | 51,3 | 94,3 | 104,8 | 86,5 | 98,6 | 120,8 | 130,8 | 51,1 |
| 1992 | 84,3 | 98,3 | 77,9 | 94,9 | 126,1 | 137,9 | 44,2 | 92,6 | 105,5 | 83,5 | 98,7 | 122,1 | 133,8 | 44,2 |
| 1990 December | 91,3 | 102,1 | 86,4 | 97,8 | 129,4 | 140,2 | 59,9 | 94,5 | 107,1 | 86,9 | 98,0 | 116,5 | 125,3 | 54,8 |
| 1991 Januari | 89,2 | 103,2 | 84,2 | 96,7 | 119,4 | 130,1 | 49,6 | 96,9 | 104,4 | 89,2 | 98,2 | 128,7 | 139,6 | 54,3 |
| Februari | 88,3 | 100,1 | 83,0 | 99,2 | 115,9 | 125,7 | 48,2 | 95,7 | 105,0 | 88,7 | 98,9 | 119,2 | 128,5 | 54,1 |
| Maart | 87,1 | 102,3 | 81,8 | 97,0 | 113,6 | 123,6 | 45,5 | 94,9 | 106,6 | 87,3 | 96,4 | 119,8 | 129,1 | 52,5 |
| April | 87,3 | 102,1 | 81,9 | 97,2 | 112,8 | 122,2 | 49,5 | 94,7 | 106,4 | 87,1 | 98,2 | 119,8 | 130,0 | 48,3 |
| Mei | 88,0 | 103,5 | 83,1 | 95,0 | 116,0 | 125,5 | 51,6 | 95,9 | 106,7 | 89,2 | 98,0 | 118,0 | 128,6 | 46,4 |
| Juni | 88,3 | 101,8 | 83,0 | 96,0 | 123,3 | 133,4 | 53,5 | 94,9 | 105,9 | 87,4 | 99,1 | 118,4 | 128,7 | 48,5 |
| Juli | 89,6 | 101,7 | 83,6 | 100,1 | 127,0 | 137,6 | 55,0 | 95,6 | 105,1 | 88,1 | 99,5 | 120,8 | 130,6 | 51,9 |
| Augustus | 87,3 | 104,5 | 80,6 | 99,3 | 121,8 | 132,0 | 54,4 | 93,1 | 102,5 | 84,9 | 99,2 | 121,5 | 130,8 | 52,2 |
| September | 88,5 | 103,3 | 82,2 | 100,3 | 120,8 | 130,7 | 53,7 | 92,7 | 102,5 | 84,0 | 100,1 | 120,3 | 130,5 | 52,3 |
| Oktober | 87,4 | 101,6 | 81,6 | 95,9 | 127,6 | 138,8 | 52,5 | 94,3 | 106,2 | 85,9 | 99,5 | 121,6 | 131,9 | 51,8 |
| November | 88,1 | 102,0 | 82,1 | 96,8 | 131,7 | 143,7 | 51,4 | 96,0 | 107,7 | 88,1 | 101,0 | 120,5 | 130,1 | 51,8 |
| December | 88,0 | 102,5 | 81,7 | 98,3 | 127,9 | 139,8 | 49,0 | 95,1 | 108,3 | 86,0 | 102,4 | 121,2 | 130,9 | 51,6 |
| 1992 Januari | 85,9 | 101,5 | 79,4 | 96,1 | 128,6 | 141,0 | 41,8 | 94,4 | 106,2 | 86,2 | 99,0 | 122,4 | 132,8 | 50,2 |
| Februari | 88,2 | 100,2 | 82,4 | 99,2 | 122,4 | 133,7 | 40,8 | 94,7 | 108,1 | 86,3 | 100,3 | 120,3 | 131,9 | 41,8 |
| Maart | 88,0 | 102,1 | 81,7 | 98,2 | 128,4 | 140,7 | 42,0 | 95,4 | 106,2 | 86,4 | 103,8 | 120,9 | 132,3 | 41,9 |
| April | 87,1 | 100,1 | 81,7 | 96,5 | 118,3 | 129,2 | 41,8 | 95,3 | 109,2 | 86,9 | 99,2 | 123,3 | 135,0 | 43,2 |
| Mei | 87,6 | 101,3 | 82,3 | 95,1 | 123,1 | 134,6 | 44,5 | 96,2 | 105,8 | 88,5 | 100,8 | 121,3 | 133,2 | 42,9 |
| Juni | 86,2 | 102,5 | 80,4 | 95,3 | 117,2 | 127,1 | 47,9 | 94,2 | 107,5 | 84,8 | 102,4 | 121,5 | 132,6 | 44,7 |
| Juli | 83,4 | 102,8 | 75,8 | 96,6 | 124,3 | 135,2 | 47,6 | 91,6 | 108,6 | 82,0 | 97,9 | 121,5 | 133,0 | 46,2 |
| Augustus | 83,2 | 102,6 | 75,6 | 96,8 | 121,6 | 133,7 | 42,5 | 91,9 | 105,9 | 82,6 | 98,7 | 121,5 | 134,6 | 43,4 |
| September | 84,3 | 101,5 | 77,0 | 96,3 | 130,0 | 140,1 | 61,1 | 93,5 | 106,7 | 84,2 | 99,9 | 123,1 | 134,8 | 44,0 |
| Oktober | 83,4 | 99,1 | 76,3 | 94,7 | 129,5 | 143,0 | 40,4 | 91,3 | 104,4 | 81,3 | 97,8 | 125,9 | 138,2 | 41,7 |
| November | 83,0 | 96,7 | 76,3 | 93,7 | 132,9 | 146,8 | 39,9 | 90,3 | 105,9 | 79,9 | 97,4 | 123,8 | 135,7 | 44,2 |
| December | 84,3 | 101,6 | 76,8 | 96,3 | 132,7 | 145,8 | 42,3 | 90,3 | 106,1 | 80,5 | 96,5 | 121,2 | 132,7 | 45,2 |

N.B. : De NIS-gegevens betreffende de buitenlandse handel zijn onderhevig aan maandelijkse herzieningen, en dit gedurende 12 maanden.

¹ Hergroepering van de classificatie volgens grote economische categorieën (CGEC).

VIII - 4c. — BUITENLANDSE HANDEL VAN DE BLEU : INDELING NAAR HET GEBRUIK DER PRODUCTEN¹

Hoeveelheidsindexcijfers (basis 1985 = 100)

Bron : NIS; Berekeningen : NBB.

| | Invoer | | | | | | | Uitvoer | | | | | | |
|---------------------|--------|--------------------------|----------------|------------------------|---|-----------|------------------------|---------|--------------------------|----------------|------------------------|---|-----------|------------------------|
| | Totaal | Uitrustings- goederen | Halffabrikaten | Verbruiks- goederen | Goederen niet elders gerangschikt | waarvan : | | Totaal | Uitrustings- goederen | Halffabrikaten | Verbruiks- goederen | Goederen niet elders gerangschikt | waarvan : | |
| | | | | | | wagens | motor- brandstoffen | | | | | | wagens | motor- brandstoffen |
| 1983 | 92,6 | 84,3 | 92,7 | 92,3 | 107,1 | 97,5 | 105,1 | 91,9 | 84,3 | 91,8 | 88,4 | 103,5 | 98,5 | 116,3 |
| 1984 | 97,2 | 95,1 | 97,5 | 96,8 | 98,5 | 98,6 | 109,8 | 96,6 | 90,7 | 97,9 | 95,4 | 94,8 | 89,8 | 105,9 |
| 1985 | 100,0 | 100,0 | 100,0 | 100,0 | 100,0 | 100,0 | 100,0 | 100,0 | 100,0 | 100,0 | 100,0 | 100,0 | 100,0 | 100,0 |
| 1986 | 106,0 | 113,1 | 105,2 | 108,6 | 102,4 | 116,1 | 79,2 | 104,5 | 104,6 | 103,7 | 105,7 | 108,9 | 109,4 | 135,6 |
| 1987 | 113,7 | 128,0 | 111,3 | 120,3 | 103,8 | 120,5 | 83,5 | 110,9 | 111,3 | 110,2 | 113,2 | 113,7 | 117,1 | 115,8 |
| 1988 | 121,1 | 137,6 | 122,8 | 114,2 | 98,0 | 118,8 | 84,7 | 116,6 | 112,3 | 124,2 | 101,0 | 109,8 | 113,1 | 126,0 |
| 1989 | 129,1 | 153,3 | 127,1 | 133,1 | 111,1 | 132,8 | 115,9 | 126,1 | 125,0 | 130,6 | 123,0 | 115,9 | 118,4 | 160,7 |
| 1990 | 136,6 | 165,2 | 132,2 | 147,8 | 120,2 | 144,3 | 127,8 | 129,7 | 128,5 | 131,9 | 132,5 | 122,3 | 127,1 | 148,9 |
| 1991 | 141,9 | 172,4 | 134,9 | 160,6 | 132,2 | 161,3 | 96,6 | 134,6 | 129,2 | 137,3 | 144,1 | 119,3 | 121,2 | 161,7 |
| 1992 | 143,8 | 159,4 | 138,9 | 168,9 | 115,3 | 139,4 | 102,1 | 135,3 | 122,3 | 138,2 | 149,0 | 118,2 | 118,4 | 197,0 |
| 1990 December | 122,3 | 154,1 | 116,0 | 135,7 | 118,3 | 139,1 | 141,2 | 115,9 | 130,9 | 111,5 | 125,0 | 117,9 | 123,2 | 134,4 |
| 1991 Januari | 151,7 | 153,4 | 151,4 | 164,7 | 121,9 | 148,1 | 116,0 | 143,0 | 135,9 | 146,2 | 146,5 | 135,2 | 139,1 | 168,5 |
| Februari | 133,9 | 152,5 | 129,0 | 148,6 | 128,5 | 159,4 | 70,7 | 126,7 | 116,6 | 130,0 | 130,1 | 119,5 | 124,0 | 141,8 |
| Maart | 148,9 | 170,0 | 139,8 | 173,2 | 139,6 | 165,2 | 79,7 | 142,4 | 131,3 | 144,0 | 148,6 | 137,6 | 142,8 | 141,2 |
| April | 146,0 | 183,3 | 139,5 | 157,6 | 141,6 | 174,2 | 81,1 | 134,0 | 145,5 | 143,5 | 144,3 | 127,5 | 130,5 | 177,1 |
| Mei | 141,8 | 171,9 | 138,0 | 151,5 | 120,8 | 148,3 | 82,9 | 134,2 | 137,2 | 135,9 | 138,7 | 123,9 | 126,0 | 179,5 |
| Juni | 142,1 | 173,0 | 134,6 | 147,5 | 173,3 | 215,7 | 96,0 | 137,3 | 135,2 | 137,0 | 143,3 | 137,3 | 140,4 | 169,5 |
| Juli | 134,3 | 180,4 | 119,7 | 159,9 | 168,6 | 209,1 | 104,5 | 131,4 | 126,0 | 135,4 | 137,7 | 115,1 | 116,8 | 195,8 |
| Augustus | 121,7 | 142,9 | 115,8 | 146,5 | 94,3 | 112,2 | 93,2 | 99,2 | 84,0 | 105,0 | 117,0 | 64,0 | 58,5 | 199,0 |
| September | 144,9 | 168,8 | 139,1 | 167,7 | 118,3 | 142,6 | 105,5 | 141,9 | 134,2 | 145,5 | 152,3 | 122,5 | 126,6 | 119,6 |
| Oktober | 153,6 | 190,3 | 144,6 | 181,7 | 132,9 | 161,0 | 105,6 | 154,3 | 148,3 | 156,7 | 171,3 | 131,1 | 133,0 | 125,6 |
| November | 137,5 | 161,2 | 132,1 | 156,5 | 117,5 | 141,9 | 115,8 | 130,7 | 125,9 | 132,7 | 147,7 | 107,3 | 106,5 | 162,1 |
| December | 133,2 | 171,4 | 124,6 | 152,6 | 128,0 | 156,1 | 106,8 | 122,1 | 117,0 | 120,9 | 140,9 | 109,5 | 110,4 | 154,3 |
| 1992 Januari | 145,6 | 153,2 | 141,5 | 165,4 | 132,1 | 161,3 | 96,2 | 135,2 | 113,7 | 138,7 | 146,0 | 124,6 | 124,6 | 223,0 |
| Februari | 141,1 | 163,9 | 132,5 | 167,9 | 137,1 | 169,4 | 91,9 | 129,2 | 114,3 | 130,6 | 140,8 | 122,4 | 125,6 | 150,3 |
| Maart | 163,1 | 183,5 | 157,4 | 189,8 | 132,7 | 163,1 | 92,4 | 146,4 | 134,3 | 147,3 | 155,9 | 143,3 | 145,8 | 205,2 |
| April | 148,0 | 167,4 | 142,6 | 163,5 | 143,7 | 176,4 | 106,8 | 138,1 | 127,3 | 138,8 | 147,6 | 134,5 | 135,1 | 191,8 |
| Mei | 131,3 | 143,3 | 127,1 | 147,4 | 121,5 | 147,6 | 102,4 | 127,3 | 126,6 | 127,7 | 132,1 | 124,0 | 127,1 | 217,7 |
| Juni | 148,8 | 169,9 | 143,5 | 165,1 | 138,0 | 169,8 | 79,1 | 145,9 | 134,9 | 149,6 | 155,0 | 131,1 | 132,7 | 197,4 |
| Juli | 133,0 | 140,8 | 127,6 | 167,1 | 95,0 | 111,3 | 115,5 | 130,7 | 115,9 | 140,3 | 137,8 | 96,6 | 94,7 | 189,7 |
| Augustus | 121,3 | 119,1 | 120,0 | 146,9 | 75,8 | 88,1 | 112,6 | 99,3 | 84,6 | 104,5 | 124,4 | 58,6 | 52,0 | 236,2 |
| September | 146,3 | 143,7 | 142,0 | 182,4 | 106,8 | 128,4 | 104,7 | 141,7 | 117,5 | 147,1 | 156,9 | 120,4 | 121,8 | 169,0 |
| Oktober | 143,7 | 148,3 | 139,4 | 174,9 | 107,4 | 127,9 | 113,2 | 147,3 | 140,5 | 146,1 | 170,5 | 130,9 | 132,1 | 153,6 |
| November | 136,1 | 151,7 | 133,0 | 158,8 | 95,0 | 114,1 | 100,7 | 133,3 | 123,3 | 135,6 | 147,2 | 116,5 | 120,0 | 177,1 |
| December | 142,4 | 179,4 | 135,3 | 170,7 | 99,6 | 118,9 | 100,6 | 130,1 | 118,0 | 130,5 | 150,3 | 114,0 | 108,6 | 236,1 |

N.B. : De NIS-gegevens betreffende de buitenlandse handel zijn onderhevig aan maandelijkse herzieningen, en dit gedurende 12 maanden.

¹ Hergroepering van de classificatie volgens grote economische categorieën (CCCEC).

VIII - 5. — GEOGRAFISCHE SPREIDING VAN DE BUITENLANDSE HANDEL VAN DE BLEU

Miljarden franken

| | Duitsland ¹ | | | Frankrijk | | | Nederland | | | Italië | | |
|---------------------|------------------------|---------|--------|-----------|---------|-------|-----------|---------|--------|--------|---------|-------|
| | Invoer | Uitvoer | Saldo | Invoer | Uitvoer | Saldo | Invoer | Uitvoer | Saldo | Invoer | Uitvoer | Saldo |
| 1983 | 588,9 | 565,9 | -23,0 | 396,3 | 483,0 | 86,7 | 511,8 | 377,5 | -134,3 | 103,6 | 123,8 | 20,2 |
| 1984 | 644,2 | 593,9 | -50,3 | 467,3 | 552,4 | 85,1 | 600,5 | 416,6 | -183,9 | 114,4 | 153,8 | 39,4 |
| 1985 | 704,9 | 592,5 | -112,4 | 498,9 | 600,6 | 101,7 | 614,6 | 451,0 | -163,6 | 118,2 | 172,3 | 54,1 |
| 1986 | 717,2 | 611,1 | -106,1 | 485,7 | 614,8 | 129,1 | 547,6 | 461,1 | -86,5 | 130,0 | 179,1 | 49,1 |
| 1987 | 762,9 | 619,4 | -143,5 | 487,8 | 633,9 | 146,1 | 533,4 | 466,0 | -67,4 | 132,4 | 197,5 | 65,1 |
| 1988 | 836,5 | 662,9 | -173,6 | 522,2 | 675,5 | 153,3 | 602,5 | 498,0 | -104,5 | 144,4 | 210,4 | 66,0 |
| 1989 | 920,3 | 750,1 | -170,2 | 578,4 | 806,8 | 228,4 | 684,6 | 540,1 | -144,5 | 164,1 | 251,0 | 86,9 |
| 1990 | 962,5 | 840,9 | -121,6 | 635,6 | 797,9 | 162,3 | 702,1 | 537,6 | -164,5 | 180,9 | 258,3 | 77,4 |
| 1991 | 968,6 | 955,3 | -13,3 | 648,8 | 766,7 | 117,9 | 709,2 | 551,1 | -158,1 | 186,6 | 243,2 | 56,6 |
| 1992 | 962,5 | 906,6 | -54,9 | 662,6 | 764,0 | 101,4 | 704,5 | 541,9 | -162,6 | 180,8 | 233,8 | 53,0 |
| 1990 December | 73,3 | 66,3 | -7,0 | 48,0 | 55,3 | 7,3 | 51,6 | 37,8 | -13,8 | 14,9 | 19,4 | 4,5 |
| 1991 Januari | 82,7 | 93,1 | 10,4 | 59,7 | 73,1 | 13,4 | 64,1 | 47,4 | -16,7 | 15,7 | 25,3 | 9,6 |
| Februari | 78,3 | 79,3 | 1,0 | 52,8 | 61,4 | 8,6 | 55,0 | 44,4 | -10,6 | 15,8 | 20,4 | 4,6 |
| Maart | 83,6 | 88,1 | 4,5 | 54,6 | 67,1 | 12,5 | 69,3 | 49,5 | -19,8 | 16,3 | 22,4 | 6,1 |
| April | 80,9 | 89,0 | 8,1 | 56,8 | 69,5 | 12,7 | 57,8 | 47,2 | -10,6 | 15,4 | 22,5 | 7,1 |
| Mei | 76,9 | 81,1 | 4,2 | 51,6 | 62,1 | 10,5 | 59,0 | 45,7 | -13,3 | 14,6 | 20,3 | 5,7 |
| Juni | 89,0 | 84,7 | -4,3 | 56,0 | 66,0 | 10,0 | 55,9 | 48,2 | -7,7 | 14,8 | 19,1 | 4,3 |
| Juli | 81,8 | 78,3 | -3,5 | 55,1 | 64,2 | 9,1 | 52,4 | 40,4 | -12,0 | 18,3 | 16,8 | -1,5 |
| Augustus | 67,1 | 56,4 | -10,7 | 39,9 | 42,1 | 2,2 | 54,8 | 38,9 | -15,9 | 13,8 | 9,7 | -4,1 |
| September | 82,9 | 78,1 | -4,8 | 56,6 | 67,0 | 10,4 | 61,6 | 47,5 | -14,1 | 15,3 | 21,8 | 6,5 |
| Oktober | 88,0 | 85,3 | -2,7 | 59,3 | 72,4 | 13,1 | 66,1 | 54,2 | -11,9 | 16,7 | 24,2 | 7,5 |
| November | 80,2 | 74,0 | -6,2 | 53,0 | 62,7 | 9,7 | 59,3 | 46,4 | -12,9 | 14,5 | 21,8 | 7,3 |
| December | 77,1 | 67,9 | -9,2 | 53,3 | 59,1 | 5,8 | 54,1 | 41,3 | -12,8 | 15,4 | 18,8 | 3,4 |
| 1992 Januari | 83,5 | 84,3 | 0,8 | 58,0 | 67,3 | 9,3 | 62,2 | 46,0 | -16,0 | 14,2 | 21,1 | 6,9 |
| Februari | 85,1 | 76,7 | -8,4 | 57,6 | 62,3 | 4,7 | 60,6 | 44,6 | -16,0 | 17,1 | 21,1 | 4,0 |
| Maart | 96,3 | 85,1 | -11,2 | 64,0 | 72,3 | 8,3 | 66,5 | 49,7 | -16,8 | 18,6 | 23,6 | 5,0 |
| April | 175,0 | 161,5 | -13,5 | 120,5 | 131,9 | 11,4 | 124,7 | 92,8 | -31,9 | 32,0 | 44,2 | 12,2 |
| Mei | 78,3 | 72,4 | -5,9 | 50,9 | 61,7 | 10,8 | 54,1 | 44,6 | -9,5 | 13,5 | 19,7 | 6,2 |
| Juni | 82,8 | 85,2 | 2,4 | 59,1 | 68,9 | 9,8 | 57,1 | 48,6 | -8,6 | 17,0 | 21,5 | 4,5 |
| Juli | 68,8 | 70,4 | 1,6 | 50,3 | 59,2 | 8,9 | 54,0 | 41,1 | -12,9 | 16,8 | 17,2 | 0,4 |
| Augustus | 64,7 | 57,1 | -7,6 | 41,7 | 45,9 | 4,2 | 50,2 | 35,7 | -14,5 | 12,9 | 11,3 | -1,6 |
| September | 80,4 | 75,9 | -4,5 | 56,9 | 68,9 | 12,0 | 64,0 | 47,7 | -16,3 | 14,2 | 20,5 | 6,3 |
| Oktober | 81,9 | 84,0 | 2,1 | 57,7 | 70,0 | 12,3 | 59,7 | 46,9 | -12,8 | 14,1 | 20,9 | 6,8 |
| November | 74,6 | 73,3 | -1,3 | 52,3 | 60,3 | 8,0 | 56,8 | 42,4 | -14,4 | 13,5 | 17,8 | 4,3 |
| December | 76,9 | 60,0 | -16,9 | 53,7 | 60,8 | 7,1 | 55,8 | 40,5 | -15,3 | 14,3 | 16,9 | 2,6 |

¹ Het betreft voor de gehele periode het grondgebied dat tot stand kwam na de eenmaking van Oost- en West-Duitsland.

VIII - 5. — GEOGRAFISCHE SPREIDING VAN DE BUITENLANDSE HANDEL VAN DE BLEU (vervolg 1)

Miljarden franken

| | Verenigd Koninkrijk | | | Spanje | | | Andere EEG-landen ² | | | EEG | | |
|---------------------|---------------------|---------|-------|--------|---------|-------|--------------------------------|---------|-------|---------|---------|-------|
| | Invoer | Uitvoer | Saldo | Invoer | Uitvoer | Saldo | Invoer | Uitvoer | Saldo | Invoer | Uitvoer | Saldo |
| 1983 | 243,6 | 261,2 | 17,6 | 31,0 | 26,8 | -4,2 | 41,7 | 60,9 | 19,2 | 1.910,3 | 1.893,6 | -16,7 |
| 1984 | 279,9 | 296,4 | 16,5 | 36,6 | 25,0 | -11,6 | 46,9 | 63,6 | 16,7 | 2.182,1 | 2.097,4 | -84,7 |
| 1985 | 295,7 | 309,9 | 14,2 | 37,8 | 31,3 | -6,5 | 53,8 | 74,3 | 20,5 | 2.314,5 | 2.228,1 | -86,4 |
| 1986 | 255,8 | 267,1 | 11,3 | 34,7 | 41,9 | 7,2 | 53,0 | 73,9 | 20,9 | 2.216,0 | 2.243,8 | 27,8 |
| 1987 | 244,3 | 261,0 | 16,7 | 37,1 | 57,1 | 20,0 | 57,9 | 72,7 | 14,8 | 2.248,7 | 2.302,8 | 54,1 |
| 1988 | 259,0 | 315,5 | 56,5 | 51,3 | 72,9 | 21,6 | 67,7 | 81,1 | 13,4 | 2.476,3 | 2.510,6 | 34,3 |
| 1989 | 306,0 | 370,2 | 64,2 | 54,9 | 92,0 | 37,1 | 71,6 | 97,5 | 25,9 | 2.771,7 | 2.902,2 | 130,5 |
| 1990 | 331,9 | 342,2 | 10,3 | 54,0 | 90,8 | 36,8 | 70,1 | 101,6 | 31,5 | 2.931,8 | 2.964,9 | 33,1 |
| 1991 | 344,2 | 311,2 | -33,0 | 62,5 | 99,8 | 37,3 | 76,7 | 99,9 | 23,2 | 2.996,7 | 3.027,1 | 30,4 |
| 1992 | 309,7 | 311,4 | 1,7 | 64,4 | 108,9 | 44,5 | 75,0 | 104,7 | 29,7 | 2.958,6 | 2.971,4 | 12,8 |
| 1990 December | 26,5 | 22,3 | -4,2 | 4,8 | 6,5 | 1,7 | 5,8 | 7,1 | 1,3 | 225,0 | 214,7 | -10,3 |
| 1991 Januari | 33,3 | 30,7 | -2,6 | 4,9 | 8,2 | 3,3 | 6,8 | 9,0 | 2,2 | 267,2 | 286,8 | 19,6 |
| Februari | 28,2 | 26,8 | -1,4 | 4,7 | 7,0 | 2,3 | 6,5 | 7,5 | 1,0 | 241,4 | 246,8 | 5,4 |
| Maart | 28,5 | 26,5 | -2,0 | 4,9 | 8,4 | 3,5 | 6,7 | 8,6 | 1,9 | 263,9 | 270,6 | 6,7 |
| April | 30,9 | 26,1 | -4,8 | 5,1 | 8,7 | 3,6 | 6,6 | 8,4 | 1,8 | 253,6 | 271,5 | 17,9 |
| Mei | 31,4 | 25,8 | -5,6 | 5,9 | 8,3 | 2,4 | 5,9 | 8,7 | 2,8 | 245,2 | 252,0 | 6,8 |
| Juni | 28,7 | 25,3 | -3,4 | 5,8 | 8,4 | 2,6 | 5,8 | 8,6 | 2,8 | 256,0 | 260,2 | 4,2 |
| Juli | 25,4 | 26,1 | 0,7 | 6,0 | 8,5 | 2,5 | 6,2 | 8,0 | 1,8 | 245,1 | 242,2 | -2,9 |
| Augustus | 23,8 | 21,1 | -2,7 | 3,1 | 6,0 | 2,9 | 5,2 | 6,8 | 1,6 | 207,6 | 181,0 | -26,6 |
| September | 28,6 | 26,3 | -2,3 | 4,8 | 8,9 | 4,1 | 7,0 | 8,9 | 1,9 | 256,9 | 258,0 | 1,7 |
| Oktober | 33,9 | 28,9 | -5,0 | 5,3 | 11,0 | 5,7 | 7,0 | 9,8 | 2,8 | 276,2 | 285,9 | 9,7 |
| November | 26,7 | 25,4 | -1,3 | 5,8 | 8,9 | 3,1 | 6,5 | 8,2 | 1,7 | 246,0 | 247,3 | 1,3 |
| December | 24,9 | 22,1 | -2,7 | 6,2 | 7,6 | 1,4 | 6,6 | 7,3 | 0,7 | 237,5 | 224,2 | -13,3 |
| 1992 Januari | 27,1 | 26,9 | -0,2 | 5,9 | 8,4 | 2,5 | 6,2 | 8,6 | 2,4 | 257,2 | 262,6 | 5,4 |
| Februari | 26,0 | 25,6 | -0,4 | 5,8 | 8,7 | 2,9 | 6,0 | 8,5 | 2,5 | 258,2 | 247,5 | -10,7 |
| Maart | 33,9 | 28,2 | -5,7 | 6,2 | 10,8 | 4,6 | 7,1 | 9,7 | 2,6 | 292,6 | 279,5 | -13,1 |
| April | 60,3 | 52,7 | -7,6 | 11,9 | 21,3 | 9,4 | 12,6 | 19,2 | 6,6 | 537,0 | 523,6 | -13,4 |
| Mei | 23,7 | 28,4 | 4,7 | 4,6 | 10,1 | 5,5 | 5,9 | 8,9 | 3,0 | 31,1 | 245,8 | 14,7 |
| Juni | 28,4 | 29,6 | 1,2 | 6,0 | 11,2 | 5,2 | 7,2 | 8,6 | 1,4 | 257,7 | 273,5 | 15,8 |
| Juli | 22,8 | 26,1 | 3,3 | 4,6 | 8,9 | 4,3 | 6,3 | 8,2 | 1,9 | 223,6 | 231,2 | 7,6 |
| Augustus | 22,3 | 19,9 | -2,4 | 3,5 | 5,6 | 2,1 | 5,2 | 7,0 | 1,8 | 200,4 | 182,5 | -17,9 |
| September | 24,4 | 27,0 | 2,6 | 4,2 | 10,3 | 6,1 | 6,4 | 9,7 | 3,3 | 250,6 | 259,9 | 9,3 |
| Oktober | 24,3 | 27,8 | 3,5 | 5,0 | 8,6 | 3,6 | 6,6 | 9,7 | 3,1 | 249,3 | 267,8 | 18,5 |
| November | 22,5 | 22,6 | 0,1 | 5,1 | 8,2 | 3,1 | 5,5 | 8,3 | 2,8 | 230,3 | 232,7 | 2,4 |
| December | 24,4 | 20,7 | -3,7 | 7,2 | 7,7 | 0,5 | 6,9 | 8,1 | 1,2 | 239,1 | 214,7 | -24,4 |

² Denemarken, Griekenland, Ierland en Portugal.

VIII - 5. — GEOGRAFISCHE SPREIDING VAN DE BUITENLANDSE HANDEL VAN DE BLEU (vervolg 2)

Miljarden franken

| | Verenigde Staten van Amerika | | | Japan | | | EVA ³ | | | Andere OESO-landen ⁴ | | |
|---------------------|------------------------------|---------|-------|--------|---------|-------|------------------|---------|-------|---------------------------------|---------|-------|
| | Invoer | Uitvoer | Saldo | Invoer | Uitvoer | Saldo | Invoer | Uitvoer | Saldo | Invoer | Uitvoer | Saldo |
| 1983 | 180,7 | 136,4 | -44,3 | 59,4 | 18,9 | -40,5 | 178,1 | 162,7 | -15,4 | 32,7 | 26,5 | -6,2 |
| 1984 | 192,4 | 181,4 | -11,0 | 67,2 | 24,8 | -42,4 | 176,2 | 180,9 | 4,7 | 39,1 | 39,8 | 0,7 |
| 1985 | 187,9 | 200,8 | 12,9 | 70,3 | 25,6 | -44,7 | 203,6 | 188,2 | -15,4 | 42,2 | 47,6 | 5,4 |
| 1986 | 154,7 | 162,6 | 7,9 | 84,8 | 28,3 | -56,5 | 184,3 | 191,8 | 7,5 | 35,9 | 42,8 | 6,9 |
| 1987 | 147,6 | 161,3 | 13,7 | 83,0 | 31,7 | -51,3 | 188,2 | 184,8 | -3,4 | 42,5 | 44,5 | 2,0 |
| 1988 | 150,5 | 168,3 | 17,8 | 77,1 | 39,8 | -37,3 | 197,4 | 203,9 | 6,5 | 51,0 | 43,3 | -7,7 |
| 1989 | 183,3 | 189,8 | 6,5 | 88,2 | 51,5 | -36,7 | 225,0 | 238,9 | 13,9 | 61,7 | 49,1 | -12,6 |
| 1990 | 182,2 | 170,3 | -11,9 | 83,8 | 52,6 | -31,2 | 246,9 | 228,6 | -18,3 | 50,8 | 46,5 | -4,3 |
| 1991 | 197,7 | 151,2 | -46,5 | 88,9 | 47,6 | -41,3 | 265,8 | 227,0 | -38,8 | 47,6 | 42,6 | -5,0 |
| 1992 | 176,7 | 153,1 | -23,6 | 89,8 | 41,1 | -48,7 | 248,6 | 233,2 | -15,4 | 43,3 | 40,7 | -2,6 |
| 1990 December | 12,7 | 11,2 | -1,5 | 5,1 | 3,2 | -1,9 | 23,4 | 15,5 | -7,9 | 3,2 | 3,9 | 0,7 |
| 1991 Januari | 17,5 | 12,0 | -5,5 | 6,8 | 3,8 | -3,0 | 26,4 | 20,7 | -5,7 | 4,5 | 3,5 | -1,0 |
| Februari | 14,7 | 10,6 | -4,1 | 5,9 | 4,1 | -1,8 | 22,5 | 16,6 | -5,9 | 3,6 | 3,3 | -0,3 |
| Maart | 18,9 | 13,9 | -5,0 | 9,1 | 4,5 | -4,6 | 23,2 | 19,8 | -3,4 | 3,7 | 3,5 | -0,2 |
| April | 17,6 | 12,9 | -4,7 | 9,3 | 3,6 | -5,7 | 22,9 | 19,8 | -3,1 | 3,5 | 3,8 | 0,3 |
| Mei | 20,0 | 12,9 | -7,1 | 7,7 | 4,0 | -3,7 | 21,4 | 20,5 | -0,9 | 3,5 | 3,7 | 0,2 |
| Juni | 15,2 | 12,5 | -2,7 | 8,0 | 4,1 | -3,9 | 21,0 | 19,2 | -1,8 | 4,4 | 3,5 | -0,9 |
| Juli | 14,8 | 15,3 | 0,5 | 7,6 | 5,3 | -2,3 | 17,1 | 17,8 | 0,7 | 3,7 | 4,0 | 0,3 |
| Augustus | 15,9 | 7,9 | -8,0 | 6,6 | 2,4 | -4,2 | 18,0 | 14,2 | -3,8 | 3,9 | 2,8 | -1,1 |
| September | 17,4 | 13,0 | -4,4 | 7,7 | 4,7 | -3,0 | 24,3 | 20,4 | -3,9 | 4,5 | 3,8 | -0,7 |
| Oktober | 17,3 | 16,4 | -0,9 | 8,3 | 4,2 | -4,1 | 23,3 | 21,5 | -1,8 | 3,9 | 4,0 | 0,1 |
| November | 13,9 | 13,2 | -0,7 | 6,0 | 3,9 | -2,1 | 23,6 | 18,3 | -5,3 | 4,2 | 3,5 | -0,7 |
| December | 14,4 | 10,7 | -3,7 | 5,9 | 3,1 | -2,8 | 22,1 | 18,1 | -4,0 | 4,2 | 3,2 | -1,0 |
| 1992 Januari | 14,2 | 10,9 | -3,3 | 7,6 | 3,1 | -4,5 | 21,5 | 19,2 | -2,3 | 3,9 | 3,2 | -0,7 |
| Februari | 15,3 | 9,9 | -5,4 | 7,1 | 4,0 | -3,1 | 20,3 | 18,0 | -2,3 | 3,2 | 3,1 | -0,1 |
| Maart | 17,6 | 13,5 | -4,1 | 8,3 | 4,1 | -4,2 | 25,6 | 22,9 | -2,7 | 4,6 | 3,4 | -1,2 |
| April | 29,8 | 24,6 | -5,2 | 18,1 | 6,8 | -11,3 | 41,0 | 38,9 | -2,1 | 7,3 | 6,5 | -0,8 |
| Mei | 14,0 | 13,2 | -0,8 | 8,9 | 3,3 | -5,6 | 20,5 | 17,6 | -2,9 | 3,6 | 3,2 | -0,4 |
| Juni | 15,9 | 13,1 | -2,8 | 8,2 | 3,5 | -4,7 | 21,6 | 21,9 | 0,3 | 4,0 | 3,4 | -0,6 |
| Juli | 12,7 | 14,4 | 1,7 | 6,7 | 3,9 | -2,8 | 16,0 | 16,6 | 0,6 | 3,8 | 3,4 | -0,4 |
| Augustus | 11,8 | 8,9 | -2,9 | 6,8 | 2,0 | -4,8 | 18,7 | 13,7 | -5,0 | 3,6 | 2,3 | -1,3 |
| September | 14,6 | 15,3 | 0,7 | 7,8 | 4,0 | -3,8 | 22,8 | 21,5 | -1,3 | 3,6 | 3,9 | 0,3 |
| Oktober | 14,7 | 14,4 | -0,3 | 6,8 | 3,4 | -3,4 | 19,8 | 23,1 | 3,3 | 3,0 | 3,6 | 0,6 |
| November | 13,3 | 13,8 | 0,5 | 6,2 | 3,4 | -2,8 | 19,3 | 18,7 | -0,6 | 3,6 | 3,7 | 0,1 |
| December | 14,9 | 13,2 | -1,7 | 6,4 | 2,9 | -3,5 | 21,9 | 19,2 | -2,7 | 3,1 | 4,1 | 1,0 |

³ Finland, IJsland, Noorwegen, Oostenrijk, Zweden en Zwitserland.

⁴ Australië, Canada, Nieuw-Zeeland en Turkije.

VIII - 5. — GEOGRAFISCHE SPREIDING VAN DE BUITENLANDSE HANDEL VAN DE BLEU (vervolg 3)

Miljarden franken

| | OESO | | | Centraal-, Oost-Europa en GOS ⁵ | | | OPEC ⁶ | | | Andere | | |
|---------------------|---------|---------|--------|--|---------|-------|-------------------|---------|-------|--------|---------|-------|
| | Invoer | Uitvoer | Saldo | Invoer | Uitvoer | Saldo | Invoer | Uitvoer | Saldo | Invoer | Uitvoer | Saldo |
| 1983 | 2.367,8 | 2.243,6 | -124,2 | 86,9 | 56,4 | -30,5 | 149,3 | 106,3 | -43,0 | 216,8 | 245,0 | 28,2 |
| 1984 | 2.664,7 | 2.528,5 | -136,2 | 126,1 | 56,5 | -69,6 | 133,6 | 110,6 | -23,0 | 271,4 | 296,5 | 25,1 |
| 1985 | 2.827,9 | 2.694,0 | -133,9 | 94,1 | 67,0 | -27,1 | 108,6 | 101,3 | -7,3 | 287,2 | 305,3 | 18,1 |
| 1986 | 2.683,7 | 2.674,7 | -9,0 | 65,1 | 48,1 | -17,0 | 82,1 | 71,5 | -10,6 | 234,4 | 276,1 | 41,7 |
| 1987 | 2.717,1 | 2.729,9 | 12,8 | 65,7 | 41,0 | -24,7 | 80,3 | 55,3 | -25,0 | 247,0 | 273,9 | 26,9 |
| 1988 | 2.959,6 | 2.971,6 | 12,0 | 65,8 | 43,7 | -22,1 | 85,6 | 55,7 | -29,9 | 282,6 | 311,4 | 28,8 |
| 1989 | 3.338,0 | 3.436,8 | 98,8 | 68,5 | 51,9 | -16,6 | 116,1 | 65,0 | -51,1 | 361,3 | 389,3 | 28,0 |
| 1990 | 3.500,8 | 3.467,4 | -33,4 | 74,9 | 43,7 | -31,2 | 110,0 | 71,0 | -39,0 | 325,8 | 362,4 | 36,6 |
| 1991 | 3.596,6 | 3.495,4 | -101,2 | 73,5 | 58,0 | -15,5 | 122,7 | 85,5 | -37,2 | 323,4 | 384,4 | 61,0 |
| 1992 | 3.517,1 | 3.439,5 | -77,6 | 71,2 | 61,6 | -9,6 | 106,6 | 85,2 | -21,4 | 328,8 | 381,5 | 52,7 |
| 1990 December | 269,4 | 248,6 | -20,8 | 4,8 | 4,4 | -0,4 | 11,6 | 5,9 | -5,7 | 22,8 | 30,0 | 7,2 |
| 1991 Januari | 322,4 | 326,8 | 4,4 | 9,0 | 4,5 | -4,5 | 14,1 | 6,3 | -7,8 | 28,7 | 28,1 | -0,6 |
| Februari | 288,0 | 281,4 | -6,6 | 5,7 | 4,2 | -1,5 | 10,5 | 5,2 | -5,3 | 22,8 | 29,2 | 6,4 |
| Maart | 318,9 | 312,3 | -6,6 | 5,7 | 5,2 | -0,5 | 8,4 | 5,9 | -2,5 | 25,7 | 33,4 | 7,7 |
| April | 306,8 | 311,7 | 4,9 | 6,5 | 5,8 | -0,7 | 10,6 | 6,7 | -3,9 | 28,5 | 28,2 | -0,3 |
| Mei | 297,8 | 293,0 | -4,8 | 6,3 | 5,3 | -1,0 | 11,7 | 7,9 | -3,8 | 29,4 | 33,5 | 4,1 |
| Juni | 304,5 | 299,4 | -5,1 | 5,2 | 4,8 | -0,4 | 9,3 | 7,8 | -1,5 | 28,2 | 32,0 | 3,8 |
| Juli | 288,4 | 284,6 | -3,8 | 5,8 | 5,3 | -0,5 | 10,9 | 7,3 | -3,6 | 27,6 | 34,6 | 7,0 |
| Augustus | 251,9 | 208,3 | -43,6 | 5,0 | 3,9 | -1,1 | 10,0 | 5,6 | -4,4 | 27,0 | 26,1 | -0,9 |
| September | 310,8 | 300,6 | -10,2 | 5,9 | 4,7 | -1,2 | 9,7 | 6,7 | -3,0 | 28,0 | 35,4 | 7,4 |
| Oktober | 329,1 | 332,0 | 2,9 | 5,8 | 5,1 | -0,7 | 8,8 | 9,6 | 0,8 | 27,7 | 37,5 | 9,8 |
| November | 293,8 | 286,1 | -7,7 | 6,8 | 4,6 | -2,2 | 8,4 | 7,9 | -0,5 | 25,9 | 32,7 | 6,8 |
| December | 284,1 | 259,3 | -24,8 | 5,9 | 4,6 | -1,3 | 10,3 | 8,7 | -1,6 | 23,9 | 33,9 | 10,0 |
| 1992 Januari | 304,3 | 299,2 | -5,1 | 5,5 | 4,3 | -1,2 | 9,1 | 7,4 | -1,7 | 27,8 | 27,4 | -0,4 |
| Februari | 304,1 | 282,5 | -21,6 | 5,6 | 4,4 | -1,2 | 6,8 | 6,6 | -0,2 | 27,7 | 29,6 | 1,9 |
| Maart | 348,7 | 323,3 | -25,4 | 6,9 | 5,6 | -1,3 | 9,5 | 7,6 | -1,9 | 31,7 | 31,9 | 0,2 |
| April | 633,2 | 600,4 | -32,8 | 12,4 | 10,5 | -1,9 | 13,3 | 15,5 | 2,2 | 53,7 | 68,8 | 15,1 |
| Mei | 278,1 | 283,1 | 5,0 | 4,8 | 4,9 | 0,1 | 8,0 | 4,7 | -3,3 | 27,0 | 30,5 | 3,5 |
| Juni | 307,4 | 315,4 | 8,0 | 5,9 | 5,9 | 0,0 | 10,1 | 6,6 | -3,5 | 31,0 | 35,2 | 4,2 |
| Juli | 262,8 | 269,5 | 6,7 | 6,1 | 5,4 | -0,7 | 10,4 | 7,1 | -3,3 | 27,7 | 34,1 | 6,4 |
| Augustus | 241,3 | 209,4 | -31,9 | 5,2 | 4,2 | -1,0 | 8,4 | 5,2 | -3,2 | 24,0 | 22,3 | -1,7 |
| September | 299,4 | 304,6 | 5,2 | 7,2 | 5,1 | -2,1 | 8,0 | 6,9 | -1,1 | 26,7 | 33,1 | 6,4 |
| Oktober | 293,7 | 312,3 | 18,6 | 4,8 | 5,6 | 0,8 | 7,7 | 8,1 | 0,4 | 25,0 | 29,2 | 4,2 |
| November | 272,8 | 272,4 | -0,4 | 5,3 | 5,1 | -0,2 | 10,5 | 7,1 | -3,4 | 23,8 | 33,0 | 9,2 |
| December | 285,3 | 254,0 | -31,3 | 7,4 | 5,8 | -1,6 | 11,1 | 9,0 | -2,1 | 28,2 | 41,2 | 13,0 |

⁵ Albanië, Bosnië-Herzegovina, Bulgarije, Estland, het Gemeenbest der Onafhankelijke Staten, Georgië, Hongarije, Joegoslavië, Kroatië, Letland, Litouwen, Polen, Roemenië, Slovakije, Slovenië, Tsjechië.

⁶ Algerije, Ecuador, Gabon, Indonesië, Irak, Iran, Katar, Koeweit, Libië, Nigeria, Saoedi-Arabië, Venezuela en de Verenigde Arabische Emiraten.

Bibliografische referenties : - Tijdschrift van de NBB, augustus-september 1989 en september 1991.

- Statistieken over de Buitenlandse Handel (NIS).

- Statistieken over de Buitenlandse Handel : uitgebreide tabellen (NIS).

- Weekbericht (NIS).

- Buitenlandse handel, maandelijkse statistieken (Eurostat).

- Monthly Statistics of Foreign Trade (OESO).

- Foreign Trade by Commodities (OESO).

- Direction of Trade Statistics (IMF).

- International Trade Statistics Yearbook (VN).

IX. — BETALINGSBALANS VAN DE BELGISCH-LUXEMBURGSE ECONOMISCHE UNIE

1. — ALGEMENE BETALINGSBALANS OP TRANSACTIEBASIS

Jaarcijfers - (miljarden franken)

| | 1987 | 1988 | 1989 | 1990 | 1991 | 1992 | *1993 | | |
|--|---------------|----------------|---------------|----------------|----------------|----------------|-----------------|-----------------|----------------|
| | | | | | | | Ontvangsten | Uitgaven | Saldo |
| 1. Goederen- en dienstenverkeer : | | | | | | | | | |
| 1.1 Goederenverkeer : | | | | | | | | | |
| 1.11 Uitvoer en invoer | - 6,5 | + 51,4 | + 27,2 | - 10,7 | - 9,5 | + 40,1 | 3.682,8 | 3.589,4 | + 93,4 |
| 1.12 Loonwerk | + 54,9 | + 54,3 | + 64,6 | + 65,6 | + 75,2 | + 72,2 | 92,2 | 18,4 | + 73,8 |
| 1.13 Arbitrage (netto) | + 36,0 | + 21,3 | + 18,3 | + 36,2 | + 25,6 | + 43,1 | 26,7 | — | + 26,7 |
| 1.2 Vracht- en verzekeringskosten voor goederenvervoer | + 33,2 | + 44,0 | + 53,8 | + 49,9 | + 40,6 | + 45,7 | 232,5 | 188,7 | + 43,7 |
| 1.3 Andere vervoerkosten | + 1,1 | - 1,9 | - 13,0 | - 6,5 | - 2,4 | + 4,5 | 90,0 | 79,4 | + 10,7 |
| 1.4 Reisverkeer | - 35,3 | - 43,6 | - 49,5 | - 58,4 | - 66,5 | - 82,0 | 140,3 | 217,3 | - 76,9 |
| 1.5 Opbrengsten uit beleggingen en investeringen | + 13,4 | + 11,7 | + 49,8 | + 24,8 | + 52,2 | + 33,7 | 2.775,7 | 2.674,4 | + 101,3 |
| 1.6 Niet elders vermelde overheidstransacties ... | + 80,5 | + 84,5 | + 92,4 | + 93,0 | + 111,1 | + 122,0 | 149,3 | 21,5 | + 127,8 |
| 1.7 Overige : | | | | | | | | | |
| 1.71 Grensarbeiders | + 3,2 | + 3,1 | + 1,6 | + 0,2 | - 2,4 | - 5,1 | 35,8 | 43,9 | - 8,1 |
| 1.72 Overige | - 21,9 | - 20,7 | - 29,1 | - 3,0 | + 8,9 | + 10,8 | 647,5 | 601,9 | + 45,6 |
| Totaal 1 ... | +158,6 | +204,1 | +216,2 | +191,2 | + 232,7 | + 285,0 | 7.872,8 | 7.434,8 | + 438,0 |
| 2. Overdrachten : | | | | | | | | | |
| 2.1 Particulieren | - 4,3 | + 1,5 | + 2,0 | - 19,9 | - 9,7 | - 16,3 | 86,5 | 105,5 | - 19,0 |
| 2.2 Overheid | - 51,7 | - 71,6 | - 78,5 | - 51,6 | - 59,3 | - 63,1 | 64,4 | 133,4 | - 69,0 |
| Totaal 2 ... | - 56,0 | - 70,1 | - 76,5 | - 71,5 | - 69,1 | - 79,4 | 150,9 | 238,9 | - 88,0 |
| Lopend verkeer (Totaal 1. + 2.) | +102,6 | +134,0 | +139,7 | +119,6 | + 163,7 | + 205,7 | 8.023,7 | 7.673,7 | + 350,0 |
| 3. Kapitaalverkeer van de overheid : | | | | | | | | | |
| 3.1 Staat : | | | | | | | | | |
| 3.11 Verplichtingen | + 17,3 | + 92,5 | + 84,6 | + 30,7 | + 83,6 | - 91,7 | 1.900,4 | 1.517,8 | + 382,6 |
| 3.12 Tegoeden | - 5,9 | - 3,6 | - 9,3 | - 5,8 | - 14,4 | - 17,2 | 255,1 | 282,3 | - 27,2 |
| 3.2 Andere overheid | - 2,8 | - 2,4 | - 1,5 | - 4,8 | - 5,3 | - 3,7 | 3,0 | 3,1 | - 0,1 |
| Totaal 3 ... | + 8,6 | + 86,5 | + 73,8 | + 20,2 | + 63,9 | - 112,5 | 2.158,5 | 1.803,2 | + 355,3 |
| 4. Kapitaalverkeer v/d bedrijven¹ en particulieren : | | | | | | | | | |
| 4.1 Handelskredieten (nettocijfers) | + 1,6 | - 12,1 | + 7,8 | + 32,7 | - 7,5 | - 7,5 | 27,7 | — | + 27,7 |
| 4.2 Overige : | | | | | | | | | |
| 4.21 Overheidsbedrijven | - 6,4 | - 3,2 | - 9,7 | - 7,3 | - 5,3 | + 9,7 | 17,7 | 3,3 | + 14,4 |
| 4.22 Financiële instel. v/d overheidssector ... | + 8,1 | + 30,1 | - 10,1 | - 50,0 | - 27,7 | - 30,1 | 15,3 | 20,4 | - 5,1 |
| 4.23 Particuliere sector : | | | | | | | | | |
| 4.231 Belgisch-Luxemburgse invest. en beleg. in het buitenland : | | | | | | | | | |
| 4.2311 Effecten (nettocijfers) | - 138,6 | - 379,7 | - 567,1 | - 306,4 | - 1.014,6 | - 1.979,8 | — | 1.925,2 | - 1.925,2 |
| 4.2312 Directe investeringen ... | - 100,1 | - 132,7 | - 240,9 | - 199,1 | - 207,2 | - 352,1 | 64,7 | 166,3 | - 101,6 |
| 4.2313 Onroerende goederen ... | - 3,0 | - 5,8 | - 11,4 | - 6,7 | - 3,6 | - 8,2 | 7,6 | 17,8 | - 10,2 |
| 4.2314 Overige (nettocijfers) ... | - 5,6 | + 14,6 | - 15,1 | + 73,4 | + 112,2 | - 28,0 | — | 125,5 | - 125,5 |
| 4.232 Buitenlandse investeringen en beleggingen in de BLEU : | | | | | | | | | |
| 4.2321 Effecten (nettocijfers) | + 82,1 | + 288,4 | + 432,6 | + 263,4 | + 922,0 | + 1.884,7 | 1.675,6 | — | + 1.675,6 |
| 4.2322 Directe investeringen ... | + 87,3 | + 183,5 | + 265,2 | + 251,2 | + 304,7 | + 352,2 | 391,7 | 91,9 | + 299,8 |
| 4.2323 Onroerende goederen ... | + 0,2 | + 2,9 | + 11,9 | + 14,8 | + 12,7 | + 11,0 | 16,6 | 7,4 | + 9,2 |
| 4.2324 Overige (nettocijfers) ... | + 67,9 | - 39,8 | + 41,5 | + 159,4 | + 319,7 | + 516,1 | 310,2 | — | + 310,2 |
| Totaal 4 ... | - 6,5 | - 53,8 | - 95,3 | + 225,5 | + 405,3 | + 368,0 | 2.527,1 | 2.357,8 | + 169,2 |
| 5. Vergissingen en weglatingen (netto) | + 3,2 | - 4,5 | - 24,1 | - 52,2 | - 24,6 | + 59,0 | — | 19,1 | - 19,1 |
| 6. Tegenpost van monetisatie of demonetisatie van goud | - 10,6 | 0,0 | - 2,6 | - 0,4 | 0,0 | 0,0 | 0,0 | 0,0 | 0,0 |
| Totaal 1 tot 6 ... | + 97,3 | + 162,2 | + 91,3 | + 312,7 | + 608,3 | + 520,1 | 12.709,3 | 11.853,8 | + 855,5 |
| 7. Financiering van het totaal : | | | | | | | | | |
| 7.1 Mutatie van het netto buitenlands actief van de overwegend geldscheppende instellingen : | | | | | | | | | |
| 7.11 Belgische en Luxemburgse banken : | | | | | | | | | |
| 7.111 Belg. en Lux. franken | - 34,8 | - 46,3 | - 53,5 | - 9,7 | + 146,8 | - 24,1 | — | — | + 202,2 |
| 7.112 Buitenlandse valuta's | + 51,3 | + 183,5 | + 132,2 | + 305,8 | + 443,9 | + 524,3 | — | — | + 727,7 |
| 7.12 Diverse instellingen | + 0,1 | - 0,2 | + 0,4 | + 0,0 | 0,0 | 0,0 | — | — | 0,0 |
| 7.13 NBB (netto goud- en deviezenreserves) | + 80,7 | + 25,2 | + 12,3 | + 16,6 | + 17,5 | + 19,9 | — | — | - 74,5 |
| p.m. Mutatie van de bijzondere trekkingsrechten voortvloeiend uit toewijzingen | — | — | — | — | — | — | — | — | — |

N.B. Voor de methodologie van de betalingsbalans van de Belgisch-Luxemburgse Economische Unie wordt verwezen naar de « Bibliografische referenties ».

¹ Exclusief de overwegend geldscheppende instellingen.

IX - 2. — ALGEMENE BETALINGSBALANS OP TRANSACTIEBASIS

Saldi per kwartaal

(miljarden franken)

| | 1991 | 1992 | | | | * 1993 | | | |
|--|-------------------------|-------------------------|-------------------------|-------------------------|-------------------------|-------------------------|-------------------------|-------------------------|-------------------------|
| | 4 ^e kwartaal | 1 ^e kwartaal | 2 ^e kwartaal | 3 ^e kwartaal | 4 ^e kwartaal | 1 ^e kwartaal | 2 ^e kwartaal | 3 ^e kwartaal | 4 ^e kwartaal |
| 1. Goederen- en dienstenverkeer : | | | | | | | | | |
| 1.1 Goederenverkeer : | | | | | | | | | |
| 1.11 Uitvoer en invoer | - 0,7 | - 27,9 | + 35,2 | + 10,3 | + 22,4 | + 12,1 | + 27,7 | + 13,7 | + 39,9 |
| 1.12 Loonwerk | + 18,1 | + 18,7 | + 19,0 | + 14,5 | + 19,9 | + 18,9 | + 21,5 | + 15,5 | + 17,9 |
| 1.13 Arbitrage | + 3,9 | + 6,4 | + 3,5 | + 9,9 | + 23,3 | - 1,9 | + 9,9 | + 14,7 | + 4,1 |
| 1.2 Vracht- en verzekeringskosten voor goederenvervoer | + 12,4 | + 11,9 | + 10,2 | + 9,7 | + 13,8 | + 11,5 | + 7,9 | + 13,2 | + 11,1 |
| 1.3 Andere vervoerkosten | - 0,3 | + 2,0 | + 0,9 | + 1,2 | + 0,3 | + 2,6 | + 5,6 | - 0,5 | + 3,0 |
| 1.4 Reisverkeer | - 9,3 | - 13,3 | - 17,1 | - 39,9 | - 11,6 | - 16,1 | - 17,5 | - 34,1 | - 9,2 |
| 1.5 Opbrengsten uit beleggingen en investeringen | + 22,6 | - 0,6 | - 0,1 | + 32,1 | + 2,3 | + 43,7 | - 5,4 | + 44,8 | + 18,2 |
| 1.6 Niet elders vermelde overheidstransacties ... | + 30,7 | + 30,0 | + 31,8 | + 28,1 | + 32,1 | + 32,1 | + 31,4 | + 32,7 | + 31,7 |
| 1.7 Overige : | | | | | | | | | |
| 1.71 Grensarbeiders | - 0,9 | - 1,1 | - 1,3 | - 1,2 | - 1,5 | - 1,5 | - 2,9 | - 2,2 | - 1,5 |
| 1.72 Overige | + 2,2 | - 2,2 | + 5,6 | + 1,2 | + 6,3 | + 16,2 | + 9,4 | + 14,9 | + 5,0 |
| Totaal 1 ... | + 78,6 | + 24,0 | + 87,9 | + 66,0 | + 107,2 | + 117,7 | + 87,5 | + 112,7 | + 120,2 |
| 2. Overdrachten : | | | | | | | | | |
| 2.1 Particulieren | - 0,9 | - 4,1 | - 5,1 | - 3,9 | - 3,2 | - 2,7 | - 7,3 | - 4,7 | - 4,4 |
| 2.2 Overheid | - 15,7 | - 14,7 | - 15,1 | - 20,8 | - 12,6 | - 18,1 | - 18,0 | - 17,1 | - 15,8 |
| Totaal 2 ... | - 16,6 | - 18,8 | - 20,2 | - 24,6 | - 15,8 | - 20,8 | - 25,3 | - 21,8 | - 20,2 |
| Lopend verkeer (Totaal 1. + 2.) | + 62,0 | + 5,2 | + 67,7 | + 41,4 | + 91,4 | + 96,9 | + 62,2 | + 90,9 | + 100,0 |
| 3. Kapitaalverkeer van de overheid : | | | | | | | | | |
| 3.1 Staat : | | | | | | | | | |
| 3.11 Verplichtingen | + 0,6 | - 25,5 | - 3,0 | - 29,4 | - 33,8 | - 29,1 | - 10,2 | + 193,8 | + 228,1 |
| 3.12 Tegoeden | - 11,1 | + 3,8 | - 8,5 | - 1,1 | - 11,3 | - 5,4 | - 9,2 | + 1,4 | - 14,0 |
| 3.2 Andere overheid | - 4,7 | - 1,2 | - 0,4 | - 0,7 | - 1,4 | + 0,3 | + 0,8 | - 0,2 | - 0,9 |
| Totaal 3 ... | - 15,2 | - 22,9 | - 11,9 | - 31,3 | - 46,4 | - 34,3 | - 18,6 | + 195,0 | + 213,2 |
| 4. Kapitaalverkeer v/d bedrijven¹ en particulieren : | | | | | | | | | |
| 4.1 Handelskredieten | + 9,2 | + 1,1 | - 39,6 | + 12,4 | + 18,5 | - 5,4 | - 2,7 | + 20,0 | + 15,9 |
| 4.2 Overige : | | | | | | | | | |
| 4.21 Overheidsbedrijven | - 3,1 | - 2,2 | + 15,2 | - 1,8 | - 1,5 | - 1,1 | + 0,1 | + 9,3 | + 6,1 |
| 4.22 Financiële instel. v/d overheidssector ... | + 1,2 | - 21,4 | + 17,1 | - 38,6 | + 12,8 | - 5,9 | - 1,7 | - 1,3 | + 3,9 |
| 4.23 Particuliere sector : | | | | | | | | | |
| 4.231 Belgisch-Luxemburgse invest. en beleg. in het buitenland : | | | | | | | | | |
| 4.2311 Effecten | - 347,3 | - 298,5 | - 261,2 | - 452,3 | - 967,8 | - 768,8 | - 470,5 | - 575,7 | - 110,2 |
| 4.2312 Directe investeringen ... | - 70,0 | - 61,6 | - 94,9 | - 92,5 | - 103,2 | - 68,8 | + 1,0 | + 2,8 | - 36,5 |
| 4.2313 Onroerende goederen ... | + 0,1 | - 2,3 | - 2,7 | - 1,5 | - 1,7 | - 2,0 | - 4,8 | - 1,5 | - 1,9 |
| 4.2314 Overige | + 76,3 | - 26,5 | - 25,6 | + 17,4 | + 6,7 | - 94,4 | - 125,0 | + 36,4 | + 57,5 |
| 4.232 Buitenlandse investeringen en beleggingen in de BLEU : | | | | | | | | | |
| 4.2321 Effecten | + 316,9 | + 315,2 | + 326,9 | + 419,1 | + 823,5 | + 672,2 | + 516,8 | + 481,6 | + 4,9 |
| 4.2322 Directe investeringen ... | + 128,8 | + 65,0 | + 119,8 | + 76,8 | + 90,7 | + 91,0 | + 77,3 | + 49,3 | + 82,1 |
| 4.2323 Onroerende goederen ... | + 2,3 | + 4,2 | + 2,7 | + 1,5 | + 2,6 | + 0,9 | + 2,5 | + 3,3 | + 2,5 |
| 4.2324 Overige | + 95,7 | + 45,6 | + 96,4 | + 141,9 | + 232,2 | + 55,7 | + 48,8 | + 203,2 | + 2,4 |
| Totaal 4 ... | + 210,1 | + 18,4 | + 154,2 | + 82,5 | + 112,9 | - 126,5 | + 41,8 | + 227,3 | + 26,6 |
| 5. Vergissingen en weglatingen | + 2,1 | + 6,9 | + 18,0 | + 13,9 | + 20,2 | + 9,0 | - 11,9 | - 8,7 | - 7,5 |
| 6. Tegenpost van monetisatie of demonetisatie van goud | 0,0 | 0,0 | 0,0 | 0,0 | 0,0 | 0,0 | 0,0 | 0,0 | 0,0 |
| Totaal 1 tot 6 ... | + 259,0 | + 7,7 | + 228,0 | + 106,5 | + 178,0 | - 54,8 | + 73,5 | + 504,5 | + 332,3 |
| 7. Financiering van het totaal : | | | | | | | | | |
| 7.1 Mutatie van het netto buitenlands actief van de overwegend geldscheppende instellingen : | | | | | | | | | |
| 7.11 Belgische en Luxemburgse banken : | | | | | | | | | |
| 7.111 Belg. en Lux. franken | + 60,4 | - 32,6 | + 43,2 | - 39,4 | + 4,7 | - 33,7 | + 25,7 | + 97,0 | + 113,2 |
| 7.112 Buitenlandse valuta's | + 183,1 | + 47,9 | + 173,1 | + 118,5 | + 184,8 | + 2,2 | + 27,1 | + 451,6 | + 246,8 |
| 7.12 Diverse instellingen | 0,0 | - 0,2 | - 0,1 | + 0,3 | 0,0 | - 0,1 | - 0,1 | - 0,2 | + 0,4 |
| 7.13 NBB (netto goud- en deviezenreserves) | + 15,5 | - 7,4 | + 11,7 | + 27,1 | - 11,6 | - 23,3 | + 20,8 | - 43,9 | - 28,0 |
| p.m. Mutatie van de bijzondere trekkingsrechten voortvloeiend uit toewijzingen | - | - | - | - | - | - | - | - | - |

N.B. Voor de methodologie van de betalingsbalans van de Belgisch-Luxemburgse Economische Unie wordt verwezen naar de « Bibliografische referenties ».

¹ Zie tabel IX-1, noot ¹.

IX - 3. — ALGEMENE BETALINGSBALANS OP TRANSACTIEBASIS

Ontvangsten en uitgaven per kwartaal

(miljarden franken)

| | * 1993 | | | | | |
|--|-------------------------|----------------|----------------|-------------------------|----------------|----------------|
| | 3 ^e kwartaal | | | 4 ^e kwartaal | | |
| | Ontvangsten | Uitgaven | Saldo | Ontvangsten | Uitgaven | Saldo |
| 1. Goederen- en dienstenverkeer : | | | | | | |
| 1.1 Goederenverkeer : | | | | | | |
| 1.11 Uitvoer en invoer | 860,4 | 846,7 | + 13,7 | 977,5 | 937,6 | + 39,9 |
| 1.12 Loonwerk | 20,6 | 5,1 | + 15,5 | 22,4 | 4,4 | + 17,9 |
| 1.13 Arbitrage (netto) | 14,7 | — | + 14,7 | 4,1 | — | + 4,1 |
| 1.2 Vracht- en verzekeringskosten voor goederenvervoer | 60,1 | 46,9 | + 13,2 | 62,1 | 51,0 | + 11,1 |
| 1.3 Andere vervoerkosten | 18,5 | 19,0 | - 0,5 | 23,6 | 20,6 | + 3,0 |
| 1.4 Reisverkeer | 46,5 | 80,6 | - 34,1 | 38,3 | 47,5 | - 9,2 |
| 1.5 Opbrengsten uit beleggingen en investeringen | 651,8 | 607,0 | + 44,8 | 709,0 | 690,9 | + 18,2 |
| 1.6 Niet elders vermelde overheidstransacties ... | 37,6 | 4,9 | + 32,7 | 37,7 | 6,0 | + 31,7 |
| 1.7 Overige : | | | | | | |
| 1.71 Grensarbeiders | 10,5 | 12,7 | - 2,2 | 3,0 | 4,4 | - 1,5 |
| 1.72 Overige | 163,9 | 149,0 | + 14,9 | 163,0 | 158,0 | + 5,0 |
| Totaal 1 ... | 1.884,5 | 1.771,8 | + 112,7 | 2.040,6 | 1.920,4 | + 120,2 |
| 2. Overdrachten : | | | | | | |
| 2.1 Particulieren | 19,7 | 24,3 | - 4,7 | 28,5 | 32,9 | - 4,4 |
| 2.2 Overheid | 13,1 | 30,2 | - 17,1 | 17,3 | 33,0 | - 15,8 |
| Totaal 2 ... | 32,7 | 54,5 | - 21,8 | 45,7 | 65,9 | - 20,2 |
| Lopend verkeer (Totaal 1. + 2.) | 1.917,2 | 1.826,4 | + 90,9 | 2.086,3 | 1.986,3 | + 100,0 |
| 3. Kapitaalverkeer van de overheid : | | | | | | |
| 3.1 Staat : | | | | | | |
| 3.11 Verplichtingen | 671,3 | 477,6 | + 193,8 | 427,3 | 199,2 | + 228,1 |
| 3.12 Tegoeden | 63,5 | 62,1 | + 1,4 | 53,0 | 67,0 | - 14,0 |
| 3.2 Andere overheid | 0,9 | 1,1 | - 0,2 | 0,1 | 1,0 | - 0,9 |
| Totaal 3 ... | 735,7 | 540,7 | + 195,0 | 480,4 | 267,2 | + 213,2 |
| 4. Kapitaalverkeer v/d bedrijven¹ en particulieren : | | | | | | |
| 4.1 Handelskredieten (nettocijfers) | 20,0 | — | + 20,0 | 15,9 | — | + 15,9 |
| 4.2 Overige : | | | | | | |
| 4.21 Overheidsbedrijven | 10,3 | 1,0 | + 9,3 | 6,4 | 0,2 | + 6,1 |
| 4.22 Financiële instel. v/d overheidssector ... | 3,3 | 4,6 | - 1,3 | 7,6 | 3,8 | + 3,9 |
| 4.23 Particuliere sector : | | | | | | |
| 4.231 Belgisch-Luxemburgse invest. en beleg. in het buitenland : | | | | | | |
| 4.2311 Effecten (nettocijfers) | — | 575,7 | - 575,7 | — | 110,2 | - 110,2 |
| 4.2312 Directe investeringen ... | 31,6 | 28,8 | + 2,8 | 10,7 | 47,2 | - 36,5 |
| 4.2313 Onroerende goederen .. | 1,5 | 3,0 | - 1,5 | 1,6 | 3,5 | - 1,9 |
| 4.2314 Overige (nettocijfers) | 36,4 | — | + 36,4 | 57,5 | — | + 57,5 |
| 4.232 Buitenlandse investeringen en beleggingen in de BLEU : | | | | | | |
| 4.2321 Effecten (nettocijfers) | 481,6 | — | + 481,6 | 4,9 | — | + 4,9 |
| 4.2322 Directe investeringen ... | 64,8 | 15,5 | + 49,3 | 96,2 | 14,1 | + 82,1 |
| 4.2323 Onroerende goederen .. | 5,8 | 2,5 | + 3,3 | 4,5 | 2,0 | + 2,5 |
| 4.2324 Overige (nettocijfers) | 203,2 | — | + 203,2 | 2,4 | — | + 2,4 |
| Totaal 4 ... | 858,4 | 631,2 | + 227,3 | 207,7 | 181,0 | + 26,6 |
| 5. Vergissingen en weglatingen (netto) | — | 8,7 | - 8,7 | — | 7,5 | - 7,5 |
| 6. Tegenpost van monetisatie of demonetisatie van goud | 0,0 | 0,0 | 0,0 | 0,0 | 0,0 | 0,0 |
| Totaal 1 tot 6 ... | 3.511,4 | 3.006,9 | + 504,5 | 2.774,3 | 2.442,0 | + 332,3 |
| 7. Financiering van het totaal : | | | | | | |
| 7.1 Mutatie van het netto buitenlands actief van de overwegend geldscheppende instellingen : | | | | | | |
| 7.11 Belgische en Luxemburgse banken : | | | | | | |
| 7.111 Belg. en Lux. franken | — | — | + 97,0 | — | — | + 113,2 |
| 7.112 Buitenlandse valuta's | — | — | + 451,6 | — | — | + 246,8 |
| 7.12 Diverse instellingen : | — | — | - 0,2 | — | — | + 0,4 |
| 7.13 NBB (netto goud- en deviezenreserves) | — | — | - 43,9 | — | — | - 28,0 |
| p.m. Mutatie van de bijzondere trekkingsrechten voortvloeiend uit toewijzingen | — | — | — | — | — | — |

N.B. Voor de methodologie van de betalingsbalans van de Belgisch-Luxemburgse Economische Unie wordt verwezen naar de « Bibliografische referenties ».

¹ Zie tabel IX-1, noot ¹.

IX - 4. — ALGEMENE BETALINGSBALANS OP KASBASIS

(saldi in miljarden franken)

| | 1992 | * 1993 | 1992 | | | | * 1993 | | | |
|--|----------------|----------------|----------------|----------------|----------------|----------------|----------------|----------------|----------------|----------------|
| | Jaar | | 1° kwartaal | 2° kwartaal | 3° kwartaal | 4° kwartaal | 1° kwartaal | 2° kwartaal | 3° kwartaal | 4° kwartaal |
| 1. Goederen- en dienstenverkeer : | | | | | | | | | | |
| 1.1 Goederenverkeer : | | | | | | | | | | |
| 1.11 Uitvoer en invoer | + 43,5 | + 95,3 | - 19,3 | - 3,9 | + 20,9 | + 45,8 | - 6,2 | + 23,1 | + 33,6 | + 44,7 |
| 1.12 Loonwerk | + 70,8 | + 74,8 | + 19,2 | + 19,3 | + 13,7 | + 18,6 | + 17,9 | + 21,4 | + 16,4 | + 19,0 |
| 1.13 Arbitrage | + 33,6 | + 51,6 | - 1,6 | + 2,9 | + 12,5 | + 19,7 | + 12,0 | + 11,8 | + 13,7 | + 14,1 |
| 1.2 Vracht- en verzekeringskosten voor goederenvervoer | + 45,7 | + 43,7 | + 11,9 | + 10,2 | + 9,7 | + 13,8 | + 11,5 | + 7,9 | + 13,2 | + 11,1 |
| 1.3 Andere vervoerkosten | + 4,5 | + 10,7 | + 2,0 | + 0,9 | + 1,2 | + 0,3 | + 2,6 | + 5,6 | - 0,5 | + 3,0 |
| 1.4 Reisverkeer | - 82,0 | - 76,9 | - 13,3 | - 17,1 | - 39,9 | - 11,6 | - 16,1 | - 17,5 | - 34,1 | - 9,2 |
| 1.5 Opbrengsten uit beleggingen en investeringen | + 33,7 | + 101,3 | - 0,6 | - 0,1 | + 32,1 | + 2,3 | + 43,7 | - 5,4 | + 44,8 | + 18,2 |
| 1.6 Niet elders vermelde overheidstransacties | + 122,0 | + 127,8 | + 30,0 | + 31,8 | + 28,1 | + 32,1 | + 32,1 | + 31,4 | + 32,7 | + 31,7 |
| 1.7 Overige : | | | | | | | | | | |
| 1.71 Grensarbeiders | - 5,1 | - 8,1 | - 1,1 | - 1,3 | - 1,2 | - 1,5 | - 1,5 | - 2,9 | - 2,2 | - 1,5 |
| 1.72 Overige | + 10,8 | + 45,6 | - 2,2 | + 5,6 | + 1,2 | + 6,3 | + 16,2 | + 9,4 | + 14,9 | + 5,0 |
| Totaal 1 ... | + 277,5 | + 465,7 | + 25,0 | + 48,3 | + 78,5 | +125,7 | +112,3 | + 84,8 | +132,6 | +136,0 |
| 2. Overdrachten : | | | | | | | | | | |
| 2.1 Particulieren | - 16,3 | - 19,0 | - 4,1 | - 5,1 | - 3,9 | - 3,2 | - 2,7 | - 7,3 | - 4,7 | - 4,4 |
| 2.2 Overheid | - 63,1 | - 69,0 | - 14,7 | - 15,1 | - 20,8 | - 12,6 | - 18,1 | - 18,0 | - 17,1 | - 15,8 |
| Totaal 2 ... | - 79,4 | - 88,0 | - 18,8 | - 20,2 | - 24,6 | - 15,8 | - 20,8 | - 25,3 | - 21,8 | - 20,2 |
| Lopend verkeer (Totaal 1. + 2.) | + 198,1 | + 377,7 | + 6,3 | + 28,1 | + 53,8 | +109,9 | + 91,5 | + 59,5 | +110,8 | +115,9 |
| 3. Kapitaalverkeer van de overheid : | | | | | | | | | | |
| 3.1 Staat : | | | | | | | | | | |
| 3.11 Verplichtingen | - 91,7 | + 382,6 | - 25,5 | - 3,0 | - 29,4 | - 33,8 | - 29,1 | - 10,2 | +193,8 | +228,1 |
| 3.12 Tegoeden | - 17,2 | - 27,2 | + 3,8 | - 8,5 | - 1,1 | - 11,3 | - 5,4 | - 9,2 | + 1,4 | - 14,0 |
| 3.2 Andere overheid | - 3,7 | - 0,1 | - 1,2 | - 0,4 | - 0,7 | - 1,4 | + 0,3 | + 0,8 | - 0,2 | - 0,9 |
| Totaal 3 ... | - 112,5 | + 355,3 | - 22,9 | - 11,9 | - 31,3 | - 46,4 | - 34,3 | - 18,6 | +195,0 | +213,2 |
| 4. Kapitaalverkeer v/d bedrijven en particulieren : | | | | | | | | | | |
| 4.1 Handelskredieten | - | - | - | - | - | - | - | - | - | - |
| 4.2 Overige : | | | | | | | | | | |
| 4.21 Overheidsbedrijven | + 9,7 | + 14,4 | - 2,2 | + 15,2 | - 1,8 | - 1,5 | - 1,1 | + 0,1 | + 9,3 | + 6,1 |
| 4.22 Financiële instel. v/d overheidssector ... | - 30,1 | - 5,1 | - 21,4 | + 17,1 | - 38,6 | + 12,8 | - 5,9 | - 1,7 | - 1,3 | + 3,9 |
| 4.23 Particuliere sector : | | | | | | | | | | |
| 4.231 Belgisch-Luxemburgse invester. en beleg. in het buitenland : | | | | | | | | | | |
| 4.2311 Effecten | -1.979,8 | -1.925,2 | -298,5 | -261,2 | -452,3 | -967,8 | -768,8 | -470,5 | -575,7 | -110,2 |
| 4.2312 Directe investeringen | - 352,1 | - 101,6 | - 61,6 | - 94,9 | - 92,5 | -103,2 | - 68,8 | + 1,0 | + 2,8 | - 36,5 |
| 4.2313 Onroerende goederen ... | - 8,2 | - 10,2 | - 2,3 | - 2,7 | - 1,5 | - 1,7 | - 2,0 | - 4,8 | - 1,5 | - 1,9 |
| 4.2314 Overige | - 28,0 | - 125,5 | + 26,5 | - 25,6 | + 17,4 | + 6,7 | - 94,4 | -125,0 | + 36,4 | + 57,5 |
| 4.232 Buitenlandse investeringen en beleggingen in de BLEU : | | | | | | | | | | |
| 4.2321 Effecten | +1.884,7 | +1.675,6 | +315,2 | +326,9 | +419,1 | +823,5 | +672,2 | +516,8 | +481,6 | + 4,9 |
| 4.2322 Directe investeringen | + 352,2 | + 299,8 | + 65,0 | +119,8 | + 76,8 | + 90,7 | + 91,0 | + 77,3 | + 49,3 | + 82,1 |
| 4.2323 Onroerende goederen ... | + 11,0 | + 9,2 | + 4,2 | + 2,7 | + 1,5 | + 2,6 | + 0,9 | + 2,5 | + 3,3 | + 2,5 |
| 4.2324 Overige | + 516,1 | + 310,2 | + 45,6 | + 96,4 | +141,9 | +232,2 | + 55,7 | + 48,8 | +203,2 | + 2,4 |
| Totaal 4 ... | + 375,5 | + 141,5 | + 17,4 | +193,7 | + 70,0 | + 94,4 | -121,1 | + 44,5 | +207,3 | + 10,8 |
| 5. Vergissingen en weglatingen | + 59,0 | - 19,1 | + 6,9 | + 18,0 | + 13,9 | + 20,2 | + 9,0 | - 11,9 | - 8,7 | - 7,5 |
| 6. Tegenpost van monetisatie of demonetisatie van goud | 0,0 | 0,0 | 0,0 | 0,0 | 0,0 | 0,0 | 0,0 | 0,0 | 0,0 | 0,0 |
| Totaal 1 tot 6 ... | + 520,1 | + 855,5 | + 7,7 | +228,0 | +106,5 | +178,0 | - 54,8 | + 73,5 | +504,5 | +332,3 |
| 7. Financiering van het totaal : | | | | | | | | | | |
| 7.1 Mutatie van het netto buitenlands actief van de overwegend geldscheppende instellingen : | | | | | | | | | | |
| 7.11 Belgische en Luxemburgse banken : | | | | | | | | | | |
| 7.111 Belg. en Lux. franken | - 24,1 | + 202,2 | - 32,6 | + 43,2 | - 39,4 | + 4,7 | - 33,7 | + 25,7 | + 97,0 | +113,2 |
| 7.112 Buitenlandse valuta's | + 524,3 | + 727,7 | + 47,9 | +173,1 | +118,5 | +184,8 | + 2,2 | + 27,1 | +451,6 | +246,8 |
| 7.12 Diverse instellingen | 0,0 | 0,0 | - 0,2 | - 0,1 | + 0,3 | 0,0 | - 0,1 | - 0,1 | - 0,2 | + 0,4 |
| 7.13 NBB (netto goud- en deviezenreserves) | + 19,9 | - 74,5 | - 7,4 | + 11,7 | + 27,1 | - 11,6 | - 23,3 | + 20,8 | - 43,9 | - 28,0 |
| p.m. Mutatie van de bijzondere trekkingsrechten voortvloeiend uit toewijzingen | - | - | - | - | - | - | - | - | - | - |

N.B. Voor de methodologie van de betalingsbalans van de Belgisch-Luxemburgse Economische Unie wordt verwezen naar de « Bibliografische referenties ».

¹ Zie tabel IX-1, noot ¹.

IX - 5. — VERRICHTINGEN MET HET BUITENLAND, VERRICHTINGEN IN BUITENLANDSE VALUTA'S VAN DE INGEZETENEN MET DE BELGISCHE EN LUXEBURGSE KREDIETINSTELLINGEN EN DEVIEZENVERRICHTINGEN OP TERMIJN

(miljarden franken)

| | 1989 | 1990 | 1991 | *1992 | *1992 | | | | *1993 | |
|---|---------|---------|---------|---------|-------------------------|-------------------------|-------------------------|-------------------------|-------------------------|-------------------------|
| | | | | | 1 ^e kwartaal | 2 ^e kwartaal | 3 ^e kwartaal | 4 ^e kwartaal | 1 ^e kwartaal | 2 ^e kwartaal |
| 1. Lopend verkeer ¹ | + 139,7 | + 119,6 | + 163,7 | . | . | . | . | . | . | . |
| 1bis. Lopend verkeer op kasbasis | + 147,5 | + 152,3 | + 156,1 | + 199,0 | + 6,1 | + 27,9 | + 53,7 | + 111,3 | + 79,8 | + 35,2 |
| 2. Kapitaalverkeer van de niet-financiële particuliere sector ² : | | | | | | | | | | |
| 2.1 Handelskredieten | + 7,8 | + 32,7 | - 7,5 | . | . | . | . | . | . | . |
| 2.2 Nettotegoeden in franken van niet-ingezetenen bij ingezeten kredietinstellingen | + 53,9 | + 88,5 | - 271,7 | + 114,6 | + 20,0 | - 80,4 | + 163,0 | + 12,1 | - 68,0 | + 50,6 |
| 2.21 A contant | + 57,0 | + 18,4 | - 113,4 | + 108,1 | + 59,2 | - 44,1 | + 58,3 | + 34,7 | + 61,3 | - 44,7 |
| 2.22 Op termijn | - 3,1 | + 70,1 | - 158,3 | + 6,5 | - 39,2 | - 36,4 | + 104,7 | - 22,6 | - 129,3 | + 95,3 |
| 2.3 Nettotegoeden van ingezeten ondernemingen en particulieren | - 38,3 | - 246,8 | + 120,0 | - 144,5 | - 57,1 | - 50,8 | - 116,7 | + 80,1 | - 68,7 | - 228,1 |
| 2.31 In franken in het buitenland | - 21,0 | - 20,7 | + 19,4 | - 28,9 | - 11,2 | + 13,9 | - 27,6 | - 4,0 | + 8,3 | + 4,7 |
| 2.32 In vreemde valuta's | - 17,2 | - 226,1 | + 100,6 | - 115,6 | - 45,9 | - 64,7 | - 89,1 | + 84,0 | - 77,0 | - 232,8 |
| 2.321 A contant | - 94,0 | + 46,1 | + 97,3 | - 77,7 | - 48,1 | - 42,6 | - 42,6 | + 55,6 | - 95,3 | - 210,1 |
| 2.322 Op termijn | + 76,8 | - 272,2 | + 3,3 | - 37,9 | + 2,2 | - 22,1 | - 46,4 | + 28,5 | + 18,4 | - 22,7 |
| 2.4 Effecten | - 205,8 | + 62,3 | + 58,8 | + 44,9 | + 10,4 | + 85,3 | + 32,0 | - 82,7 | - 15,3 | + 103,6 |
| 2.41 Aandelen | - 47,5 | + 47,3 | + 13,0 | + 51,7 | - 1,4 | + 27,8 | + 8,9 | + 16,4 | + 18,3 | + 25,1 |
| 2.411 Tegoeden van ingezetenen | - 78,1 | + 19,3 | - 6,0 | + 27,5 | - 4,2 | + 18,9 | + 5,8 | + 7,0 | + 5,0 | + 10,2 |
| 2.412 Tegoeden van niet-ingezetenen .. | + 30,6 | + 28,1 | + 19,0 | + 24,2 | + 2,8 | + 9,0 | + 3,1 | + 9,3 | + 13,3 | + 14,9 |
| 2.42 Vastrentende effecten | - 158,3 | + 15,0 | + 45,8 | - 6,9 | + 11,7 | + 57,4 | + 23,1 | - 99,1 | - 33,6 | + 78,5 |
| 2.421 Tegoeden van ingezetenen | - 185,1 | + 0,7 | - 85,5 | - 69,1 | + 4,5 | + 10,8 | + 10,6 | - 95,1 | + 23,4 | + 39,8 |
| 2.422 Tegoeden van niet-ingezetenen .. | + 26,8 | + 14,3 | + 131,2 | + 62,3 | + 7,2 | + 46,6 | + 12,5 | - 4,0 | - 57,0 | + 38,8 |
| 2.5 Directe investeringen en daarmee verwant kapitaalverkeer | + 43,3 | + 75,2 | + 82,4 | + 68,7 | + 18,8 | + 40,4 | - 0,6 | + 10,2 | + 26,7 | + 61,1 |
| 2.51 Tegoeden van ingezetenen | - 259,3 | - 206,6 | - 208,6 | - 340,3 | - 58,9 | - 83,4 | - 79,1 | - 118,9 | - 83,8 | + 16,8 |
| 2.52 Tegoeden van niet-ingezetenen | + 302,6 | + 281,8 | + 291,1 | + 409,1 | + 77,6 | + 123,8 | + 78,6 | + 129,1 | + 110,5 | + 44,3 |
| 2.6 Totaal (2.1 tot 2.5) | - 139,1 | + 12,0 | - 18,0 | . | . | . | . | . | . | . |
| 2.6bis Totaal, excl. de handelskredieten (2.2 tot 2.5) | - 146,9 | - 20,8 | - 10,5 | + 83,7 | - 8,0 | - 5,6 | + 77,7 | + 19,6 | - 125,4 | - 12,8 |
| 3. Kapitaalverkeer in vreemde valuta's van de ingezeten kredietinstellingen ² | - 25,4 | - 24,2 | - 77,4 | - 83,4 | - 2,0 | - 34,8 | - 15,8 | - 30,7 | + 6,0 | - 9,1 |
| 3.1 A contant | + 48,2 | - 226,3 | - 237,3 | - 249,6 | - 39,0 | - 88,3 | - 36,1 | - 86,3 | - 72,3 | + 100,0 |
| 3.2 Op termijn | - 73,6 | + 202,1 | + 159,9 | + 166,2 | + 37,0 | + 53,5 | + 20,2 | + 55,5 | + 78,3 | - 109,1 |
| 4. Kapitaalverkeer van de niet-financiële overheidsbedrijven en kapitaalverkeer in franken van de overheid ² | - 2,9 | - 14,1 | - 16,2 | - 5,4 | + 2,5 | + 7,6 | - 2,9 | - 12,6 | - 14,0 | - 6,6 |
| 4.1 Kapitaalverkeer van de niet-financiële overheidsbedrijven | - 9,7 | - 7,3 | - 5,3 | + 9,7 | - 2,2 | + 15,2 | - 1,8 | - 1,5 | - 1,1 | + 0,1 |
| 4.2 Kapitaalverkeer in franken van de overheid .. | + 6,8 | - 6,8 | - 10,8 | - 15,1 | + 4,7 | - 7,7 | - 1,1 | - 11,1 | - 13,0 | - 6,7 |
| 5. Vergissingen en weglatingen | - 23,8 | - 53,4 | - 23,2 | + 64,0 | + 12,0 | + 12,4 | + 13,6 | + 26,0 | + 0,6 | - 22,3 |
| 6. Tegenpost van monetisatie/demonetisatie van goud .. | - 2,6 | - 0,4 | 0,0 | 0,0 | 0,0 | 0,0 | 0,0 | 0,0 | 0,0 | 0,0 |
| 7. Totaal (1 + 2.6 + 3 + 4 + 5 + 6 = 1bis + 2.6bis + 3 + 4 + 5 + 6) | - 54,1 | + 39,5 | + 28,8 | + 257,9 | + 10,5 | + 7,4 | + 126,4 | + 113,5 | - 53,1 | - 15,6 |
| Financiering van het totaal : | | | | | | | | | | |
| 7.1 Kapitaalverkeer in vreemde valuta's van de overheid ³ | - 72,9 | + 22,9 | + 6,3 | + 103,1 | + 17,9 | + 0,7 | + 20,8 | + 63,7 | + 2,9 | + 0,1 |
| 7.2 Mutatie in de netto deviezenreserves, à contant en op termijn, van de Nationale Bank van België ⁴ | + 18,8 | + 16,6 | + 22,5 | + 154,8 | - 7,4 | + 6,7 | + 105,6 | + 49,9 | - 56,0 | - 15,7 |

N.B. Voor de methodologie van de betalingsbalans van de Belgisch-Luxemburgse Economische Unie wordt verwezen naar de « Bibliografische referenties ».

¹ Tekens + : overschot; tekens - : tekort.

² Tekens + : kapitaaltoevoer; tekens - : uitvoer.

³ Leningen in deviezen, à contant, en termijnverrichtingen met de NBB. Tekens + : vermindering van de deviezen-schuld van de overheid of termijnaankopen van deviezen; tekens - : vermeerdering van de schuld of termijnverkoppen.

⁴ Tekens + : vermeerdering van de reserves; tekens - : vermindering.

IX - 6. — VOOR DE BETALING VAN IN- EN UITVOER GEBRUIKTE VALUTA'S¹

(procenten van het totaal)

| | Valuta's van de EEG-landen | | | | | | | | Dollar van de Verenigde Staten | Overige |
|-----------------------------|----------------------------------|-------------|--------------|--------------------|---------------|-----------------|---------|-------------|--------------------------------|---------|
| | Belgische en Luxemburgse franken | Duitse mark | Franse frank | Nederlandse gulden | Pond sterling | Italiaanse lire | Overige | Totaal | | |
| Invoerbetalingen | | | | | | | | | | |
| 1985 | 28,2 | 18,4 | 10,5 | 8,7 | 3,5 | 2,0 | 0,3 | 71,6 | 23,4 | 5,0 |
| 1986 | 29,2 | 21,4 | 11,2 | 9,5 | 3,3 | 2,5 | 0,4 | 77,5 | 16,6 | 5,9 |
| 1987 | 28,5 | 22,4 | 11,3 | 9,2 | 3,1 | 2,7 | 1,0 | 78,2 | 16,7 | 5,1 |
| 1988 | 28,5 | 22,4 | 11,2 | 9,1 | 3,3 | 2,7 | 1,0 | 78,2 | 16,7 | 5,1 |
| 1989 | 28,2 | 22,3 | 10,9 | 8,8 | 3,5 | 2,6 | 1,2 | 77,5 | 17,9 | 4,6 |
| 1990 | 28,6 | 22,0 | 11,4 | 9,2 | 3,4 | 2,8 | 1,3 | 78,7 | 16,6 | 4,7 |
| 1991 | 27,4 | 22,5 | 11,2 | 8,9 | 2,9 | 2,9 | 1,3 | 77,1 | 17,9 | 5,0 |
| 1992 | 27,4 | 23,6 | 11,7 | 9,0 | 2,8 | 2,9 | 1,5 | 78,9 | 16,4 | 4,7 |
| 1991 eerste 3 maanden | 28,2 | 21,6 | 11,2 | 9,0 | 3,2 | 2,8 | 1,2 | 77,2 | 17,6 | 5,2 |
| eerste 6 maanden | 27,6 | 22,3 | 11,2 | 8,8 | 3,0 | 2,9 | 1,3 | 77,1 | 17,9 | 5,0 |
| eerste 9 maanden | 27,6 | 22,4 | 11,2 | 8,8 | 2,9 | 2,9 | 1,3 | 77,1 | 17,9 | 5,0 |
| 1992 eerste 3 maanden | 27,6 | 23,4 | 11,4 | 8,9 | 2,9 | 2,8 | 1,3 | 78,3 | 16,7 | 5,0 |
| eerste 6 maanden | 27,5 | 23,6 | 11,7 | 8,9 | 2,9 | 2,9 | 1,5 | 79,0 | 16,3 | 4,7 |
| eerste 9 maanden | 27,5 | 23,6 | 11,8 | 8,9 | 2,9 | 2,9 | 1,5 | 79,1 | 16,3 | 4,6 |
| 1993 eerste 3 maanden | 28,1 | 21,9 | 12,0 | 8,8 | 3,1 | 2,3 | 1,5 | 77,7 | 16,9 | 5,4 |
| eerste 6 maanden | 28,1 | 22,3 | 11,9 | 8,7 | 3,1 | 2,5 | 1,5 | 78,1 | 16,7 | 5,2 |
| eerste 9 maanden | 28,0 | 22,0 | 12,2 | 8,7 | 3,0 | 2,6 | 1,6 | 78,1 | 16,9 | 5,0 |
| Uitvoerontvangsten | | | | | | | | | | |
| 1985 | 35,0 | 18,0 | 14,5 | 7,6 | 4,4 | 2,6 | 0,5 | 82,6 | 13,9 | 3,5 |
| 1986 | 36,0 | 19,2 | 15,4 | 7,9 | 4,0 | 2,8 | 0,6 | 85,9 | 10,0 | 4,1 |
| 1987 | 35,4 | 18,0 | 15,4 | 8,4 | 4,4 | 2,9 | 0,9 | 85,4 | 11,0 | 3,6 |
| 1988 | 34,7 | 18,2 | 15,1 | 8,4 | 5,1 | 2,9 | 1,0 | 85,4 | 10,9 | 3,7 |
| 1989 | 34,5 | 18,0 | 15,9 | 7,8 | 4,9 | 2,8 | 1,5 | 85,4 | 11,4 | 3,2 |
| 1990 | 33,4 | 19,3 | 15,6 | 8,0 | 4,6 | 2,9 | 1,9 | 85,7 | 10,7 | 3,6 |
| 1991 | 31,6 | 20,7 | 14,4 | 8,1 | 4,2 | 2,4 | 2,1 | 83,5 | 13,1 | 3,4 |
| 1992 | 31,8 | 20,0 | 14,7 | 8,5 | 4,1 | 2,6 | 2,3 | 84,0 | 12,8 | 3,2 |
| 1991 eerste 3 maanden | 32,5 | 20,1 | 14,7 | 8,1 | 4,4 | 2,5 | 2,0 | 84,3 | 12,2 | 3,5 |
| eerste 6 maanden | 31,7 | 20,8 | 14,5 | 8,1 | 4,2 | 2,4 | 2,1 | 83,8 | 12,8 | 3,4 |
| eerste 9 maanden | 31,6 | 20,5 | 14,6 | 8,1 | 4,2 | 2,5 | 2,0 | 83,5 | 13,0 | 3,5 |
| 1992 eerste 3 maanden | 31,8 | 20,1 | 14,5 | 8,2 | 4,3 | 2,5 | 2,2 | 83,6 | 13,2 | 3,2 |
| eerste 6 maanden | 31,7 | 20,3 | 14,6 | 8,3 | 4,2 | 2,6 | 2,2 | 83,9 | 12,9 | 3,2 |
| eerste 9 maanden | 31,7 | 20,2 | 14,9 | 8,2 | 4,3 | 2,6 | 2,3 | 84,2 | 12,6 | 3,2 |
| 1993 eerste 3 maanden | 30,7 | 19,0 | 15,0 | 8,1 | 4,3 | 2,9 | 2,5 | 82,5 | 14,2 | 3,3 |
| eerste 6 maanden | 30,7 | 18,8 | 14,9 | 7,9 | 4,3 | 2,6 | 2,7 | 81,9 | 14,7 | 3,4 |
| eerste 9 maanden | 30,5 | 18,7 | 14,8 | 7,8 | 4,4 | 2,5 | 2,6 | 81,3 | 15,3 | 3,4 |

¹ Exclusief de verrichtingen van een gering bedrag, de arbitrageverrichtingen en de diamanttransacties.

Bibliografische referenties : *Belgische Economische Statistieken 1970-1980. Tijdschrift van de Nationale Bank van België* : XLVIII^e jaargang, deel I, n^o 1, januari 1973 : « Een nieuwe statistiek : verrichtingen met het buitenland, verrichtingen in buitenlandse valuta's van de ingezetenen met de Belgische en Luxemburgse geldscheppende instellingen en termijnvalutatransacties » ; LII^e jaargang, deel I, n^o 6, juni 1978 : « Methodologie van de betalingsbalans van de Belgisch-Luxemburgse Economische Unie » ;

LIV^e jaargang, deel I, n^o 1, januari 1979 : « Hervorming van de gegevens gepubliceerd onder hoofdstuk IX » ; LVIII^e jaargang, deel I, n^o 3, maart 1983 : « Wijzigingen in hoofdstuk IX » ; LXIV^e jaargang, deel II, n^o 2-3, augustus-september 1989 : « Wijzigingen in het boeken van de uitvoer op kasbasis en in het behandelen van handelspapier » ; LXVI^e jaargang, nr. 10, oktober 1991 : « De betalingsbalans op transactiebasis van de Belgisch-Luxemburgse Economische Unie in 1989 en 1990 » ; *Jaarverslagen van de NBB. Methodologie van de betalingsbalans van de Belgisch-Luxemburgse Economische Unie*, Eurostat, 1984.

X. — VALUTAMARKT

1a. — INDICATIEVE VALUTAKOERSEN¹ — EEG-LANDEN

| Daggemiddelden | 1 Duitse mark | 1 Franse frank | 1 pond sterling | 100 Italiaanse lire | 1 Nederlandse gulden | 100 peseta | 1 Deense kroon | 100 escudo | 1 Iers punt | 100 Griekse drachme |
|------------------------------------|---------------|----------------|-----------------|---------------------|----------------------|------------|----------------|------------|-------------|---------------------|
| 1986 | 20,58 | 6,44 | 65,48 | 3,00 | 18,25 | 31,88 | 5,52 | 29,88 | 59,80 | — |
| 1987 | 20,78 | 6,21 | 61,11 | 2,88 | 18,44 | 30,28 | 5,46 | 26,49 | 55,50 | — |
| 1988 | 20,94 | 6,17 | 65,37 | 2,83 | 18,60 | 31,57 | 5,46 | 25,52 | 55,99 | 25,94 |
| 1989 | 20,96 | 6,18 | 64,55 | 2,87 | 18,58 | 33,27 | 5,39 | 25,02 | 55,85 | 24,29 |
| 1990 | 20,68 | 6,14 | 59,47 | 2,79 | 18,35 | 32,79 | 5,40 | 23,44 | 55,26 | 21,11 |
| 1991 | 20,59 | 6,06 | 60,23 | 2,75 | 18,27 | 32,87 | 5,34 | 23,64 | 54,99 | 18,76 |
| 1992 | 20,59 | 6,07 | 56,64 | 2,62 | 18,28 | 31,46 | 5,33 | 23,81 | 54,67 | 16,87 |
| 1993 | 20,90 | 6,10 | 51,90 | 2,20 | 18,60 | 27,22 | 5,33 | 21,53 | 50,62 | 15,07 |
| 1992 1 ^e kwartaal | 20,58 | 6,05 | 58,98 | 2,74 | 18,28 | 32,62 | 5,31 | 23,86 | 54,88 | 17,82 |
| 2 ^e kwartaal | 20,58 | 6,11 | 60,00 | 2,73 | 18,28 | 32,76 | 5,33 | 24,52 | 54,92 | 17,31 |
| 3 ^e kwartaal | 20,61 | 6,08 | 57,40 | 2,66 | 18,28 | 31,70 | 5,34 | 23,88 | 54,66 | 16,62 |
| 4 ^e kwartaal | 20,58 | 6,06 | 50,32 | 2,34 | 18,29 | 28,81 | 5,33 | 23,03 | 54,24 | 15,75 |
| 1993 1 ^e kwartaal | 20,60 | 6,07 | 49,74 | 2,18 | 18,32 | 28,88 | 5,36 | 22,58 | 51,46 | 15,31 |
| 2 ^e kwartaal | 20,56 | 6,10 | 51,08 | 2,21 | 18,32 | 27,48 | 5,36 | 21,85 | 50,15 | 15,12 |
| 3 ^e kwartaal | 21,11 | 6,09 | 53,24 | 2,23 | 18,78 | 26,30 | 5,26 | 20,95 | 49,99 | 15,07 |
| 4 ^e kwartaal | 21,30 | 6,14 | 53,48 | 2,17 | 18,98 | 26,25 | 5,35 | 20,77 | 50,87 | 14,80 |
| 1994 1 ^e kwartaal | 20,67 | 6,08 | 52,97 | 2,11 | 18,43 | 25,25 | 5,30 | 20,33 | 50,87 | 14,29 |
| 1993 April | 20,58 | 6,09 | 50,81 | 2,14 | 18,32 | 28,41 | 5,36 | 22,19 | 50,19 | 15,11 |
| Mei | 20,56 | 6,10 | 51,11 | 2,24 | 18,33 | 27,33 | 5,35 | 21,79 | 50,10 | 15,15 |
| Juni | 20,55 | 6,11 | 51,29 | 2,26 | 18,32 | 26,75 | 5,37 | 21,59 | 50,14 | 15,09 |
| Juli | 20,65 | 6,06 | 52,98 | 2,24 | 18,37 | 26,34 | 5,33 | 21,17 | 49,96 | 15,09 |
| Augustus | 21,19 | 6,06 | 53,64 | 2,24 | 18,84 | 25,91 | 5,20 | 20,74 | 50,02 | 15,12 |
| September | 21,48 | 6,14 | 53,09 | 2,22 | 19,12 | 26,65 | 5,24 | 20,94 | 49,99 | 14,99 |
| Oktober | 21,76 | 6,20 | 53,60 | 2,23 | 19,36 | 26,99 | 5,38 | 21,05 | 51,12 | 15,01 |
| November | 21,27 | 6,13 | 53,60 | 2,17 | 18,96 | 26,35 | 5,35 | 20,81 | 50,84 | 14,85 |
| December | 20,88 | 6,11 | 53,24 | 2,12 | 18,64 | 25,45 | 5,33 | 20,46 | 50,66 | 14,56 |
| 1994 Januari | 20,79 | 6,12 | 54,07 | 2,13 | 18,56 | 25,31 | 5,35 | 20,57 | 51,87 | 14,48 |
| Februari | 20,61 | 6,06 | 52,94 | 2,12 | 18,38 | 25,34 | 5,28 | 20,41 | 50,81 | 14,28 |
| Maart | 20,61 | 6,05 | 52,00 | 2,09 | 18,34 | 25,11 | 5,26 | 20,03 | 50,01 | 14,13 |
| April | 20,59 | 6,01 | 51,86 | 2,15 | 18,33 | 25,32 | 5,25 | 20,16 | 50,25 | 14,04 |

¹ Tot 31 december 1990 : Officiële wisselkoersen vastgesteld door de in Verrekenkamer te Brussel vergaderde bankiers.

X - 1b. — INDICATIEVE VALUTAKOERSEN¹ — ANDERE DAN EEG-LANDEN

| Daggemiddelden | 1 U.S. dollar | 100 yen | 1 Canadese dollar | 1 Zweedse kroon | 1 Zwitserse frank | 1 Oostenrijks schilling | 1 Noorse kroon | 1 Finse mark | 1 Zaire | 1 Australische dollar | 1 Nieuw-Zeelandse dollar | 1 ECU | 1 SDR |
|----------------------------------|---------------|---------|-------------------|-----------------|-------------------|-------------------------|----------------|--------------|---------|-----------------------|--------------------------|-------|-------|
| 1986 | 44,66 | 26,57 | 32,13 | 6,26 | 24,89 | 2,93 | 6,04 | 8,80 | . | . | . | 43,79 | 52,33 |
| 1987 | 37,34 | 25,85 | 28,17 | 5,89 | 25,06 | 2,95 | 5,54 | 8,50 | . | . | . | 43,03 | 48,26 |
| 1988 | 36,81 | 28,70 | 29,95 | 6,00 | 25,14 | 2,98 | 5,64 | 8,78 | . | . | . | 43,42 | 49,39 |
| 1989 | 39,43 | 28,63 | 33,30 | 6,11 | 24,11 | 2,98 | 5,71 | 9,18 | . | . | . | 43,35 | 50,50 |
| 1990 | 33,41 | 23,14 | 28,63 | 5,64 | 24,09 | 2,94 | 5,34 | 8,73 | . | . | . | 42,50 | 45,30 |
| 1991 | 34,18 | 25,40 | 29,84 | 5,65 | 23,83 | 2,93 | 5,27 | 8,45 | . | 26,61 | 19,76 | 42,26 | 46,67 |
| 1992 | 32,12 | 25,36 | 26,60 | 5,53 | 22,89 | 2,93 | 5,17 | 7,19 | . | 23,62 | 17,28 | 41,54 | 45,21 |
| 1993 | 34,57 | 31,24 | 26,79 | 4,44 | 23,41 | 2,97 | 4,87 | 6,05 | . | 23,48 | 18,72 | 40,40 | 49,46 |
| 1992 1 ^e kwartaal ... | 33,32 | 25,92 | 28,32 | 5,67 | 22,91 | 2,92 | 5,24 | 7,55 | . | 25,08 | 18,13 | 42,04 | 46,26 |
| 2 ^e kwartaal ... | 33,21 | 25,48 | 27,81 | 5,70 | 22,49 | 2,92 | 5,26 | 7,56 | . | 25,17 | 17,93 | 42,20 | 46,13 |
| 3 ^e kwartaal ... | 30,15 | 24,15 | 25,10 | 5,64 | 23,14 | 2,93 | 5,21 | 7,26 | . | 22,05 | 16,36 | 41,65 | 43,80 |
| 4 ^e kwartaal ... | 31,88 | 25,92 | 25,26 | 5,14 | 22,98 | 2,93 | 4,98 | 6,43 | . | 22,26 | 16,75 | 40,29 | 44,72 |
| 1993 1 ^e kwartaal ... | 33,70 | 27,93 | 26,73 | 4,48 | 22,37 | 2,93 | 4,84 | 5,86 | . | 23,21 | 17,53 | 40,12 | 46,37 |
| 2 ^e kwartaal ... | 33,30 | 30,32 | 26,21 | 4,50 | 22,79 | 2,92 | 4,86 | 6,00 | . | 23,12 | 18,00 | 40,16 | 47,03 |
| 3 ^e kwartaal ... | 35,38 | 33,51 | 27,15 | 4,42 | 23,99 | 3,00 | 4,88 | 6,10 | . | 23,67 | 19,49 | 40,49 | 49,69 |
| 4 ^e kwartaal ... | 35,85 | 33,12 | 27,06 | 4,37 | 24,43 | 3,03 | 4,89 | 6,21 | . | 23,90 | 19,80 | 40,81 | 49,96 |
| 1994 1 ^e kwartaal ... | 35,60 | 33,12 | 26,56 | 4,45 | 24,52 | 2,94 | 4,78 | 6,36 | 0,60 | 25,19 | 20,28 | 40,02 | 49,42 |
| 1993 April | 32,84 | 29,27 | 26,03 | 4,41 | 22,52 | 2,93 | 4,85 | 5,87 | . | 23,39 | 17,71 | 40,10 | 46,41 |
| Mei | 33,01 | 29,89 | 25,99 | 4,50 | 22,80 | 2,92 | 4,86 | 6,02 | . | 23,07 | 17,93 | 40,19 | 46,73 |
| Juni | 33,95 | 31,64 | 26,55 | 4,57 | 23,04 | 2,92 | 4,86 | 6,11 | . | 22,92 | 18,33 | 40,20 | 47,83 |
| Juli | 35,41 | 32,93 | 27,61 | 4,45 | 23,37 | 2,93 | 4,85 | 6,13 | . | 23,99 | 19,43 | 40,22 | 49,27 |
| Augustus | 35,92 | 34,57 | 27,49 | 4,46 | 24,01 | 3,01 | 4,88 | 6,16 | . | 24,36 | 19,85 | 40,45 | 50,44 |
| September | 34,82 | 33,04 | 26,37 | 4,35 | 24,55 | 3,05 | 4,92 | 6,02 | . | 22,70 | 19,21 | 40,78 | 49,36 |
| Oktober | 35,65 | 33,33 | 26,90 | 4,45 | 24,74 | 3,09 | 4,97 | 6,20 | . | 23,59 | 19,72 | 41,34 | 50,17 |
| November | 36,20 | 33,57 | 27,49 | 4,38 | 24,17 | 3,03 | 4,90 | 6,24 | 9,46 | 24,07 | 19,81 | 40,82 | 50,31 |
| December | 35,73 | 32,52 | 26,82 | 4,28 | 24,39 | 2,97 | 4,81 | 6,21 | 6,79 | 24,05 | 19,86 | 40,31 | 48,28 |
| 1994 Januari | 36,22 | 32,52 | 27,52 | 4,46 | 24,62 | 2,96 | 4,82 | 6,37 | 1,04 | 25,21 | 20,39 | 40,34 | 49,78 |
| Februari | 35,79 | 33,68 | 26,69 | 4,48 | 24,55 | 2,93 | 4,78 | 6,41 | 0,52 | 25,63 | 20,57 | 39,98 | 49,68 |
| Maart | 34,85 | 33,17 | 25,55 | 4,40 | 24,39 | 2,93 | 4,75 | 6,30 | 0,28 | 24,79 | 19,92 | 39,77 | 48,88 |
| April | 34,97 | 33,82 | 25,30 | 4,44 | 24,30 | 2,93 | 4,75 | 6,37 | 0,15 | 25,04 | 19,91 | 39,81 | 49,10 |

¹ Tot 31 december 1990 : Officiële wisselkoersen vastgesteld door de in Verrekenkamer te Brussel vergaderde bankiers.

**X - 2a. — EUROPEES MONETAIR STELSEL : SPILKOERSEN VAN DE ECU,
BILATERALE SPILKOERSEN EN KOERSEN WAAROP INTERVENTIE VERPLICHT IS GESTELD
VAN 14 MEI TOT 1 AUGUSTUS 1993**

(nationale valuta-eenheden)

| | BRUSSEL | AMSTERDAM | KOPENHAGEN | FRANKFURT | ROME/MILAAN | PARIJS | DUBLIN | MADRID | LONDEN | LISSABON |
|---|-------------------------------|-------------------------------|-------------------------------|-------------------------------|-------------|-------------------------------|----------------------------------|-------------------------------|--------|--------------------------------|
| Spilkoers van de ECU | 40,2123 | 2,19672 | 7,43679 | 1,94964 | — | 6,53883 | 0,808628 | 154,250 | — | 192,854 |
| De middelste waarden zijn bilaterale spilkoersen; de uiterste waarden zijn de koersen waarop interventie verplicht is | | | | | | | | | | |
| 100 Belgische franken | — | 5,58700 5,46286 5,34150 | 18,9143 18,4938 18,0831 | 4,95900 4,84837 4,74000 | — | 16,6310 16,2608 15,8990 | 2,05664 2,01090 1,96616 | 407,300 383,589 361,260 | — | 509,230 479,590 451,670 |
| 100 Nederl. guldens | 1872,15 1830,54 1789,85 | — | 346,240 338,537 331,020 | 90,7700 88,7526 86,7800 | — | 304,440 297,661 291,040 | 37,6478 36,8105 35,9919 | 7455,80 7021,83 6613,20 | — | 9321,40 8779,18 8267,90 |
| 100 Deense kronen | 553,000 540,723 528,700 | 30,2100 29,5389 28,8825 | — | 26,8100 26,2162 25,6300 | — | 89,9250 87,9257 85,9700 | 11,1208 10,8734 10,6315 | 2202,30 2074,15 1953,40 | — | 2753,50 2593,24 2442,30 |
| 100 Duitse marken | 2109,50 2062,55 2016,55 | 115,235 112,673 110,167 | 390,160 381,443 373,000 | — | — | 343,050 335,386 327,920 | 42,4268 41,4757 40,5515 | 8403,00 7911,72 7451,50 | — | 10504,20 9891,77 9319,70 |
| 100 Italiaanse lire | — | — | — | — | — | — | — | — | — | — |
| 100 Franse franken | 628,970 614,977 601,295 | 34,3600 33,5953 32,8475 | 116,320 113,732 111,200 | 30,4950 29,8164 29,1500 | — | — | 12,6480 12,3666 12,0915 | 2504,80 2358,98 2221,70 | — | 3131,60 2949,37 2777,70 |
| 100 Ierse punten | 5086,05 4972,89 4862,30 | 277,840 271,662 265,620 | 940,600 919,676 899,220 | 246,600 241,105 235,700 | — | 827,030 808,631 790,640 | — | 20254,4 19075,5 17965,3 | — | 25323,4 23849,5 22461,5 |
| 100 Spaanse pesetas | 27,6810 26,0696 24,5520 | 1,51213 1,42413 1,34124 | 5,11930 4,82126 4,54070 | 1,34200 1,26395 1,19000 | — | 4,50110 4,23911 3,99230 | 0,556630 0,524232 0,493722 | — | — | 132,750 125,027 117,750 |
| 100 Britse ponden | — | — | — | — | — | — | — | — | — | — |
| 100 Portugese escudo's | 22,1400 20,8512 19,6375 | 1,20950 1,13906 1,07280 | 4,09450 3,85618 3,63170 | 1,07300 1,01094 0,95200 | — | 3,60010 3,39056 3,19330 | 0,445207 0,419295 0,394892 | 84,9260 79,9828 75,3300 | — | — |

**X - 2a. — EUROPEES MONETAIR STELSEL : SPILKOERSEN VAN DE ECU,
BILATERALE SPILKOERSEN EN KOERSEN WAAROP INTERVENTIE VERPLICHT IS GESTELD
VANAF 2 AUGUSTUS 1993**

(nationale valuta-eenheden)

| | BRUSSEL | AMSTERDAM | KOPENHAGEN | FRANKFURT | ROME/MILAAN | PARIJS | DUBLIN | MADRID | LONDEN | LISSABON |
|---|---------|----------------------|------------|----------------------|-------------|---------|----------|---------|--------|----------|
| Spilkoers van de ECU | 40,2123 | 2,19672 | 7,43679 | 1,94964 | — | 6,53883 | 0,808628 | 154,250 | — | 192,854 |
| De middelste waarden zijn bilaterale spilkoersen; de uiterste waarden zijn de koersen waarop interventie verplicht is | | | | | | | | | | |
| 100 Belgische franken | — | 6,34340 | 21,4747 | 5,63000 | — | 18,8800 | 2,33503 | 445,418 | — | 556,890 |
| | | 5,46286 | 18,4938 | 4,84837 | — | 16,2608 | 2,01090 | 383,589 | — | 479,590 |
| | | 4,70454 | 15,9266 | 4,17500 | — | 14,0050 | 1,73176 | 330,342 | — | 413,020 |
| 100 Nederl. guldens | 2125,60 | — | 393,105 | 103,058 ¹ | — | 345,650 | 42,7439 | 8153,70 | — | 10194,3 |
| | 1830,54 | — | 338,537 | 88,7526 | — | 297,661 | 36,8105 | 7021,83 | — | 8779,18 |
| | 1576,45 | — | 291,544 | 76,4326 ² | — | 256,350 | 31,7007 | 6047,10 | — | 7560,50 |
| 100 Deense kronen | 627,880 | 34,3002 | — | 30,4450 | — | 102,100 | 12,6261 | 2408,50 | — | 3011,20 |
| | 540,723 | 29,5389 | — | 26,2162 | — | 87,9257 | 10,8734 | 2074,15 | — | 2593,24 |
| | 465,665 | 25,4385 | — | 22,5750 | — | 75,7200 | 9,36403 | 1786,20 | — | 2233,30 |
| 100 Duitse marken | 2395,20 | 130,834 ³ | 442,968 | — | — | 389,480 | 48,1696 | 9191,20 | — | 11481,1 |
| | 2062,55 | 112,673 | 381,443 | — | — | 335,386 | 41,4757 | 7911,72 | — | 9891,77 |
| | 1776,20 | 97,0325 ⁴ | 328,461 | — | — | 288,810 | 35,7143 | 6812,00 | — | 8517,90 |
| 100 Italiaanse lire | — | — | — | — | — | — | — | — | — | — |
| 100 Franse franken | 714,030 | 39,0091 | 132,066 | 34,6250 | — | — | 14,3599 | 2739,30 | — | 3424,80 |
| | 614,977 | 33,5953 | 113,732 | 29,8164 | — | — | 12,3666 | 2358,98 | — | 2949,37 |
| | 529,660 | 28,9381 | 97,9430 | 25,6750 | — | — | 10,6500 | 2031,50 | — | 2540,00 |
| 100 Ierse punten | 5774,45 | 315,450 | 1067,92 | 280,000 | — | 938,950 | — | 22150,3 | — | 27693,8 |
| | 4972,89 | 271,662 | 919,676 | 241,105 | — | 808,631 | — | 19075,5 | — | 23849,5 |
| | 4282,60 | 233,952 | 792,014 | 207,600 | — | 696,400 | — | 16427,6 | — | 20538,9 |
| 100 Spaanse pesetas | 30,2715 | 1,65368 | 5,59850 | 1,46800 | — | 4,92250 | 0,608731 | — | — | 145,180 |
| | 26,0696 | 1,42413 | 4,82126 | 1,26395 | — | 4,23911 | 0,524232 | — | — | 125,027 |
| | 22,4510 | 1,22644 | 4,15190 | 1,08800 | — | 3,65050 | 0,451462 | — | — | 107,670 |
| 100 Britse ponden | — | — | — | — | — | — | — | — | — | — |
| 100 Portugese escudo's | 24,2120 | 1,32266 | 4,47770 | 1,17400 | — | 3,93700 | 0,486881 | 92,8760 | — | — |
| | 20,8512 | 1,13906 | 3,85618 | 1,01094 | — | 3,39056 | 0,419295 | 79,9828 | — | — |
| | 17,9570 | 0,98094 | 3,32090 | 0,87100 | — | 2,91990 | 0,361092 | 68,8800 | — | — |

! Die interventiekoersen zijn niet operationeel, ingevolge een bilaterale overeenkomst tussen de Duitse en Nederlandse autoriteiten blijven de volgende interventiekoersen verder toepasselijk :

¹ 90,7700

² 86,7800

³ 115,2350

⁴ 110,1675

X - 2b. — EUROPEES MONETAIR STELSEL : AGIO OF DISAGIO VAN DE VERSCHILLENDE MUNTEN
T.O.V. DE BELGISCHE FRANK¹

| Daggemiddelden | Nederlandse gulden | Deense kroon | Duitse mark | Italiaanse lire | Franse frank | Iers punt | Spaanse peseta | Pond sterling | Portugese escudo |
|------------------------------------|--------------------|--------------|-------------|---------------------|--------------|-----------|---------------------|---------------------|---------------------|
| 1986 | + 1,15 | + 0,07 | + 1,27 | + 2,38 | + 1,63 | + 0,72 | — | — | — |
| 1987 | + 0,75 | + 0,92 | + 0,76 | + 0,57 | + 0,96 | + 0,41 | — | — | — |
| 1988 | + 1,62 | + 1,02 | + 1,51 | - 1,30 | + 0,37 | + 1,34 | — | — | — |
| 1989 | + 1,48 | - 0,34 | + 1,60 | + 0,36 | + 0,43 | + 1,07 | + 4,35 ² | — | — |
| 1990 | + 0,24 | - 0,11 | + 0,24 | + 1,08 | - 0,24 | + 0,01 | + 3,35 | — | — |
| 1991 | - 0,21 | - 1,26 | - 0,18 | - 0,42 | - 1,54 | - 0,48 | + 3,58 | - 1,02 | — |
| 1992 | - 0,12 | - 1,50 | - 0,18 | - 1,03 ⁵ | - 1,24 | - 1,05 | + 1,18 | - 2,67 ⁵ | + 1,20 ⁴ |
| 1993 | + 1,66 | - 1,42 | + 1,35 | — | - 0,80 | + 0,93 | + 1,17 | — | + 0,68 |
| 1992 1 ^e kwartaal | - 0,11 | - 1,86 | - 0,20 | - 0,73 | - 1,64 | - 0,68 | + 2,80 | - 3,06 | — |
| 2 ^e kwartaal | - 0,16 | - 1,48 | - 0,23 | - 1,00 | - 0,71 | - 0,60 | + 3,25 | - 1,39 | + 3,37 ⁴ |
| 3 ^e kwartaal | - 0,13 | - 1,27 | - 0,09 | - 1,50 ⁵ | - 1,15 | - 1,06 | + 0,67 | - 3,88 ⁵ | + 0,67 |
| 4 ^e kwartaal | - 0,06 | - 1,40 | - 0,22 | — | - 1,44 | - 1,83 | - 1,81 | — | - 0,26 |
| 1993 1 ^e kwartaal | + 0,07 | - 0,94 | - 0,12 | — | - 1,24 | + 0,01 | + 1,93 | — | + 1,25 |
| 2 ^e kwartaal | + 0,09 | - 0,89 | - 0,29 | — | - 0,85 | + 0,84 | + 1,24 | — | + 1,49 |
| 3 ^e kwartaal | + 2,58 | - 2,76 | + 2,35 | — | - 1,03 | + 0,52 | + 0,86 | — | + 0,49 |
| 4 ^e kwartaal | + 3,70 | - 1,02 | + 3,27 | — | - 0,09 | + 2,30 | + 0,70 | — | - 0,40 |
| 1994 1 ^e kwartaal | + 0,65 | - 2,03 | + 0,20 | — | - 1,20 | + 2,30 | - 3,15 | — | - 2,52 |
| 1993 April | + 0,06 | - 0,91 | - 0,20 | — | - 1,00 | + 0,94 | + 0,25 | — | - 0,49 |
| Mei | + 0,12 | - 1,04 | - 0,32 | — | - 0,84 | + 0,77 | + 0,70 | — | + 1,21 |
| Juni | + 0,10 | - 0,74 | - 0,36 | — | - 0,72 | + 0,82 | + 2,60 | — | + 3,53 |
| Juli | + 0,33 | - 1,38 | + 0,14 | — | - 1,39 | + 0,46 | + 1,04 | — | + 1,55 |
| Augustus | + 2,94 | - 3,83 | + 2,79 | — | - 1,48 | + 0,56 | - 0,67 | — | - 0,51 |
| September | + 4,47 | - 3,06 | + 4,13 | — | - 0,21 | + 0,53 | + 2,22 | — | + 0,43 |
| Oktober | + 5,76 | - 0,53 | + 5,50 | — | + 0,83 | + 2,81 | + 3,52 | — | + 0,95 |
| November | + 3,69 | - 1,02 | + 3,28 | — | - 0,32 | + 2,27 | + 1,24 | — | - 0,13 |
| December | + 1,82 | - 1,49 | + 1,23 | — | - 0,70 | + 1,88 | - 2,39 | — | - 1,90 |
| 1994 Januari | + 1,41 | - 1,03 | + 0,78 | — | - 0,51 | + 4,31 | - 2,91 | — | - 1,35 |
| Februari | + 0,40 | - 2,27 | - 0,08 | — | - 1,37 | + 2,18 | - 2,79 | — | - 2,11 |
| Maart | + 0,18 | - 2,74 | - 0,08 | — | - 1,68 | + 0,56 | - 3,67 | — | - 3,94 |
| April | + 0,16 | - 2,89 | - 0,18 | — | - 2,27 | + 1,04 | - 2,88 | — | - 3,31 |

¹ Formule = $\frac{\text{[Koers van de vreemde munt in Belgische franken (Concertatie van 14,30 u.) - Spilkoers van deze munt in Belgische franken]} \times 100}{\text{Spilkoers van deze munt in Belgische franken}}$

² Sedert 19 juni 1989.

³ Sedert 8 oktober 1990.

⁴ Sedert 1 april 1992.

⁵ Tot 31 augustus 1992.

X - 2c. — EUROPEES MONETAIR STELSEL : AFWIJKINGSINDICATOREN¹

| Daggemiddelden | Belgische frank | Nederlandse gulden | Deense kroon | Duitse mark | Italiaanse lire | Franse frank | Iers punt | Spaanse peseta | Pond sterling | Portugese escudo |
|----------------------------------|-----------------|--------------------|--------------|-------------|-------------------|--------------|-----------|-------------------|-------------------|-------------------|
| 1986 | + 48 | - 7 | + 43 | - 17 | - 30 | - 33 | + 12 | — | — | — |
| 1987 | + 41 | + 4 | - 3 | + 5 | + 12 | - 7 | + 19 | — | — | — |
| 1988 | + 50 | - 30 | 0 | - 34 | + 46 | + 36 | - 14 | — | — | — |
| 1989 | + 50 | - 23 | + 63 | - 38 | + 22 | + 33 | - 2 | - 45 ² | — | — |
| 1990 | + 16 | + 4 | + 21 | + 6 | - 38 | + 30 | + 14 | - 48 | - 14 ³ | — |
| 1991 | - 25 | - 16 | + 35 | - 22 | - 21 | + 57 | - 2 | - 67 | + 12 | — |
| 1992 | - 36 | - 30 | + 35 | - 35 | + 18 ⁵ | + 28 | + 14 | - 37 | + 40 ⁵ | - 36 ⁴ |
| 1993 | - 4 | - 19 | + 29 | - 13 | — | + 33 | - 19 | - 15 | — | - 10 |
| 1992 1 ^e kwartaal ... | - 39 | - 34 | + 50 | - 38 | - 3 | + 47 | - 5 | - 61 | + 45 | — |
| 2 ^e kwartaal ... | - 24 | - 16 | + 46 | - 17 | + 25 | + 12 | + 5 | - 61 | + 20 | - 59 ⁴ |
| 3 ^e kwartaal ... | - 37 | - 31 | + 24 | - 42 | + 40 ⁵ | + 22 | + 14 | - 32 | + 60 ⁵ | - 31 |
| 4 ^e kwartaal ... | - 42 | - 40 | + 23 | - 42 | — | + 30 | + 43 | + 4 | — | - 22 |
| 1993 1 ^e kwartaal ... | - 23 | - 27 | + 21 | - 24 | — | + 43 | - 22 | - 43 | — | - 30 |
| 2 ^e kwartaal ... | - 9 | - 14 | + 31 | + 6 | — | + 37 | - 47 | - 24 | — | - 26 |
| 3 ^e kwartaal ... | + 5 | - 18 | + 43 | - 18 | — | + 37 | - 4 | 0 | — | 0 |
| 4 ^e kwartaal ... | + 12 | - 14 | + 18 | - 15 | — | + 15 | - 4 | + 7 | — | + 14 |
| 1994 1 ^e kwartaal ... | - 3 | - 8 | + 11 | - 6 | — | + 7 | - 18 | + 20 | — | + 15 |
| 1993 April | - 13 | - 17 | + 29 | - 5 | — | + 41 | - 54 | - 11 | — | + 2 |
| Mei | - 11 | - 17 | + 37 | + 6 | — | + 34 | - 44 | - 14 | — | - 21 |
| Juni | - 5 | - 10 | + 29 | + 16 | — | + 35 | - 42 | - 44 | — | - 57 |
| Juli | - 9 | - 25 | + 56 | - 21 | — | + 69 | - 29 | - 14 | — | - 22 |
| Augustus | + 9 | - 12 | + 37 | - 14 | — | + 24 | + 5 | + 14 | — | + 12 |
| September | + 15 | - 17 | + 37 | - 19 | — | + 19 | + 11 | - 1 | — | + 11 |
| Oktober | + 23 | - 18 | + 25 | - 22 | — | + 19 | + 3 | - 2 | — | + 15 |
| November | + 12 | - 14 | + 19 | - 15 | — | + 17 | - 4 | + 3 | — | + 12 |
| December | + 2 | - 11 | + 12 | - 9 | — | + 8 | - 11 | + 19 | — | + 15 |
| 1994 Januari | + 3 | - 8 | + 10 | - 4 | — | + 7 | - 25 | + 24 | — | + 12 |
| Februari | - 4 | - 7 | + 12 | - 5 | — | + 7 | - 18 | + 16 | — | + 11 |
| Maart | - 8 | - 9 | + 12 | - 9 | — | + 6 | - 11 | + 19 | — | + 20 |
| April | - 7 | - 8 | + 14 | - 8 | — | + 11 | - 13 | + 14 | — | + 16 |

¹ Het minteken wijst erop dat de betrokken munt de neiging vertoont af te wijken in de zin van een appreciatie. Het plusteken duidt vanzelfsprekend op een tegenovergestelde toestand (Voor de wijze van berekening van de afwijkingsindicator, zie Tijdschrift van de Nationale Bank van België, LIV^e jaargang, Deel II, N^o 1-2, juli-augustus 1979, « Het Europees Monetair Stelsel », Bijlage I).

² Sedert 19 juni 1989.

³ Sedert 8 oktober 1990.

⁴ Sedert 6 april 1992.

⁵ Tot 31 augustus 1992.

X - 2d. — EUROPEES MONETAIR STELSEL

| Valuta's | Samenstelling, spilkoersen in Belgische franken en relatieve gewichten van de Ecu | | | | Maximaal afwijkingsinterval van de verschillende valuta's ¹ |
|--|---|---|--|--|--|
| | Pakketten ² van valuta's die opgenomen zijn in de mand of Ecu | Bilaterale spilkoersen in Belgische frank | Tegenwaarde in Belgische frank van ieder valutapakket ² | Proportionele aandelen of relatieve gewichten van ieder valutapakket in de mand of Ecu | |
| | (1) | (2) | (3) = (1) x (2) | (4) | |
| van 1 februari 1993 tot 13 mei 1993 | | | | | |
| Duitse mark | 0,6242 | 20,6255 | 12,8745 | 31,96 | 1,53 |
| Franse frank | 1,332 | 6,14977 | 8,1915 | 20,34 | 1,79 |
| Pond sterling | 0,08784 | 49,8252 ³ | 4,3766 | 10,86 | — |
| Italiaanse lire | 151,8 | 0,022425 ³ | 3,4041 | 8,45 | — |
| Nederlandse gulden | 0,2198 | 18,3054 | 4,0235 | 9,99 | 2,03 |
| Belgische en Luxemburgse frank | 3,431 | 1 | 3,431 | 8,52 | 2,06 |
| Deense kroon | 0,1976 | 5,40723 | 1,0685 | 2,65 | 2,19 |
| Iers punt | 0,008552 | 49,7289 | 0,4253 | 1,06 | 2,23 |
| Griekse drachme | 1,44 | 0,155338 ³ | 0,2237 | 0,56 | — |
| Spaanse peseta | 6,885 | 0,283364 | 1,9510 | 4,84 | 5,71 |
| Portugese escudo | 1,393 | 0,223006 | 0,3106 | 0,77 | 5,95 |
| Totaal ... | | | 40,2802 | 100,00 | |
| van 14 mei 1993 tot 1 augustus 1993 | | | | | |
| Duitse mark | 0,6242 | 20,6255 | 12,8745 | 32,02 | 1,53 |
| Franse frank | 1,332 | 6,14977 | 8,1915 | 20,37 | 1,79 |
| Pond sterling | 0,08784 | 51,1120 ³ | 4,4897 | 11,16 | — |
| Italiaanse lire | 151,8 | 0,022425 ³ | 3,4041 | 8,47 | — |
| Nederlandse gulden | 0,2198 | 18,3054 | 4,0235 | 10,01 | 2,02 |
| Belgische en Luxemburgse frank | 3,431 | 1 | 3,431 | 8,53 | 2,06 |
| Deense kroon | 0,1976 | 5,40723 | 1,0685 | 2,66 | 2,19 |
| Iers punt | 0,008552 | 49,7289 | 0,4253 | 1,06 | 2,23 |
| Griekse drachme | 1,44 | 0,152024 ³ | 0,2189 | 0,54 | — |
| Spaanse peseta | 6,885 | 0,260696 | 1,7949 | 4,46 | 5,73 |
| Portugese escudo | 1,393 | 0,208512 | 0,2904 | 0,72 | 5,96 |
| Totaal ... | | | 40,2123 | 100,00 | |
| vanaf 2 augustus 1993 | | | | | |
| Duitse mark | 0,6242 | 20,6255 | 12,8745 | 32,02 | 10,20 |
| Franse frank | 1,332 | 6,14977 | 8,1915 | 20,37 | 11,94 |
| Pond sterling | 0,08784 | 51,1120 ³ | 4,4897 | 11,16 | — |
| Italiaanse lire | 151,8 | 0,022425 ³ | 3,4041 | 8,47 | — |
| Nederlandse gulden | 0,2198 | 18,3054 | 4,0235 | 10,01 | 13,50 |
| Belgische en Luxemburgse frank | 3,431 | 1 | 3,431 | 8,53 | 13,72 |
| Deense kroon | 0,1976 | 5,40723 | 1,0685 | 2,66 | 14,60 |
| Iers punt | 0,008552 | 49,7289 | 0,4253 | 1,06 | 14,84 |
| Griekse drachme | 1,44 | 0,152024 ³ | 0,2189 | 0,54 | — |
| Spaanse peseta | 6,885 | 0,260696 | 1,7949 | 4,46 | 14,33 |
| Portugese escudo | 1,393 | 0,208512 | 0,2904 | 0,72 | 14,84 |
| Totaal ... | | | 40,2123 | 100,00 | |

¹ Verschil tussen de voordeligste of de nadeligste koers van de Ecu in een valuta en de spilkoersen van de Ecu in diezelfde valuta, uitgedrukt in procenten van de spilkoersen van de Ecu.

² Aantal eenheden of fracties van iedere valuta.

³ Fictieve bilaterale spilkoersen voortvloeiend uit de fictieve spilkoersen van de Ecu in Griekse drachmen of ponden sterling of Italiaanse lire en uit de spilkoersen van de Ecu in Belgische frank.

X - 3. — EFFECTIEVE WISSELKOERSEN

indexcijfers 1975 = 100

Bronnen : NBB, IMF : International Financial Statistics.

| Daggemiddelden | NBB-Indexcijfers gewogen met | | Indexcijfers van het Internationaal Monetair Fonds | | | | | | | | | | | | | |
|------------------------------------|------------------------------|-----------------------|--|-------------|-------------|-------|--------------|---------------|-----------------|--------------------|---------------|-----------------|--------------|--------------|----------------|-----------|
| | de uitvoer van de BLEU | de invoer van de BLEU | Belgische frank | U.S.-dollar | Duitse mark | Yen | Franse frank | Pond sterling | Italiaanse lire | Nederlandse gulden | Zweedse kroon | Zwitserse frank | Deense kroon | Noorse kroon | Spaanse peseta | Iers punt |
| | Belgische frank | | | | | | | | | | | | | | | |
| 1984 | 96,4 | 92,4 | 89,1 | 134,8 | 123,7 | 156,9 | 65,8 | 78,6 | 47,8 | 113,3 | 67,0 | 144,5 | 77,6 | 84,8 | 48,8 | 67,4 |
| 1985 | 98,3 | 94,6 | 89,7 | 140,8 | 123,5 | 160,7 | 66,4 | 78,3 | 45,1 | 113,9 | 66,6 | 142,8 | 78,7 | 82,7 | 47,4 | 68,3 |
| 1986 | 106,6 | 102,4 | 95,3 | 114,9 | 136,9 | 203,5 | 70,4 | 72,7 | 46,7 | 126,4 | 67,3 | 160,5 | 86,9 | 80,6 | 48,5 | 73,3 |
| 1987 | 112,1 | 107,8 | 99,8 | 101,3 | 147,3 | 220,2 | 72,2 | 72,5 | 47,6 | 135,4 | 68,0 | 173,6 | 92,7 | 79,6 | 49,6 | 73,3 |
| 1988 | 111,9 | 108,0 | 98,8 | 95,4 | 146,3 | 244,0 | 70,6 | 76,5 | 45,9 | 135,1 | 68,0 | 171,3 | 91,1 | 79,4 | 51,0 | 72,8 |
| 1989 | 111,5 | 108,2 | 97,2 | 100,1 | 143,6 | 233,4 | 69,0 | 73,8 | 45,8 | 131,9 | 67,5 | 159,6 | 87,4 | 78,3 | 52,4 | 70,6 |
| 1990 | 117,8 | 115,2 | 103,3 | 93,6 | 153,8 | 209,2 | 74,5 | 74,1 | 48,0 | 139,7 | 68,2 | 175,4 | 95,9 | 80,7 | 56,4 | 76,2 |
| 1991 | 119,3 | 117,1 | 102,8 | 93,2 | 151,2 | 227,1 | 72,6 | 74,0 | 46,8 | 138,0 | 67,4 | 170,6 | 93,7 | 78,6 | 55,9 | 74,9 |
| 1990 3 ^e kwartaal | 116,7 | 118,6 | 103,8 | 92,3 | 153,8 | 206,0 | 74,9 | 76,6 | 48,2 | 139,7 | 68,3 | 180,3 | 96,2 | 81,0 | 57,4 | 76,3 |
| 4 ^e kwartaal | 118,3 | 120,6 | 104,8 | 88,0 | 156,2 | 223,6 | 75,9 | 76,6 | 48,0 | 142,0 | 68,2 | 181,3 | 97,9 | 81,8 | 57,5 | 78,0 |
| 1991 1 ^e kwartaal | 118,8 | 122,2 | 104,9 | 89,4 | 155,7 | 220,4 | 74,7 | 76,3 | 48,0 | 141,6 | 68,4 | 179,1 | 97,2 | 82,2 | 58,0 | 77,1 |
| 2 ^e kwartaal | 116,6 | 119,9 | 101,6 | 95,8 | 148,6 | 224,9 | 71,5 | 73,6 | 46,4 | 135,9 | 67,1 | 170,0 | 92,4 | 77,1 | 55,3 | 73,4 |
| 3 ^e kwartaal | 117,2 | 120,6 | 101,4 | 95,9 | 148,6 | 228,7 | 71,2 | 72,8 | 46,1 | 135,8 | 66,4 | 165,5 | 91,5 | 76,7 | 54,7 | 73,4 |
| 4 ^e kwartaal | 119,6 | 123,7 | 103,3 | 91,6 | 151,9 | 234,3 | 72,7 | 73,3 | 46,8 | 138,8 | 67,7 | 167,9 | 93,7 | 78,5 | 55,6 | 75,4 |
| 1992 1 ^e kwartaal | 120,1 | 124,8 | | | | | | | | | | | | | | |
| 2 ^e kwartaal | 120,2 | 125,2 | | | | | | | | | | | | | | |
| 3 ^e kwartaal | 123,2 | 129,2 | | | | | | | | | | | | | | |
| 1991 November | 119,8 | 123,5 | 103,4 | 91,4 | 152,0 | 233,7 | 72,8 | 73,4 | 46,8 | 138,9 | 67,9 | 167,4 | 93,7 | 78,6 | 55,8 | 75,4 |
| December | 120,6 | 124,7 | 104,4 | 90,0 | 154,2 | 233,5 | 73,8 | 73,8 | 47,2 | 140,8 | 68,6 | 170,3 | 95,0 | 79,8 | 56,1 | 76,5 |
| 1992 Januari | 120,4 | 124,4 | | | | | | | | | | | | | | |
| Februari | 120,2 | 124,5 | | | | | | | | | | | | | | |
| Maart | 120,0 | 124,2 | | | | | | | | | | | | | | |
| April | 120,1 | 124,4 | | | | | | | | | | | | | | |
| Mei | 120,0 | 124,3 | | | | | | | | | | | | | | |
| Juni | 120,8 | 125,4 | | | | | | | | | | | | | | |
| Juli | 122,3 | 127,5 | | | | | | | | | | | | | | |
| Augustus | 123,2 | 128,6 | | | | | | | | | | | | | | |
| September | 124,5 | 130,0 | | | | | | | | | | | | | | |
| Oktober | 126,2 | 131,8 | | | | | | | | | | | | | | |
| November | 125,1 | 130,9 | | | | | | | | | | | | | | |

Bibliografische referenties : Tijdschrift van de Nationale Bank van België, LII^e jaargang, deel I, n^o 5, mei 1977 : « De indexcijfers van de gewogen gemiddelde of effectieve wisselkoers van de Belgische frank », LIV^e jaargang, deel II, n^o 1-2,

juli-augustus 1979 : « Het Europees Monetair Stelsel », LIV^e jaargang, deel II, n^o 3, september 1979 : « Wijzigingen in hoofdstuk X : « Valutamarkt » van het statistisch gedeelte van het Tijdschrift ».

XI. — OVERHEIDSFINANCIËN *

1. — OFFICIELE SCHULD VAN DE SCHATKIST ¹

(miljarden franken)

Bron : Ministerie van Financiën.

| Einde periode | Schuld in Belgische franken | | | | (5) = (1) + (3) | Schuld in vreemde valuta's | | | Totale schuld (9) = (5) + (8) |
|--------------------|-----------------------------|---------------------------|---------------------------------|--|--------------------|----------------------------|---------------------------------|--------------------|--|
| | geconsolideerde | | op korte en middellange termijn | | | geconsolideerde | op korte en middellange termijn | (8) = (6) + (7) | |
| | (1) | waarvan : OLO's (2) | (3) | waarvan : tegoeden van de particulieren bij de Postcheck (4) | | | | | |
| 1985 | 2.533,3 | — | 1.391,0 | 83,5 | 3.924,3 | 574,1 | 416,2 | 990,3 | 4.914,6 |
| 1986 | 2.775,1 | — | 1.622,8 | 94,0 | 4.397,9 | 504,6 | 515,8 | 1.020,4 | 5.418,3 |
| 1987 | 3.120,4 | — | 1.706,1 | 88,4 | 4.826,5 | 496,9 | 549,1 | 1.046,0 | 5.872,5 |
| 1988 | 3.563,6 | — | 1.711,2 | 88,9 | 5.274,8 | 541,4 | 546,1 | 1.087,5 | 6.362,3 |
| 1989 | 3.791,7 | 81,8 | 1.865,4 | 105,1 | 5.657,1 | 552,1 | 579,0 | 1.131,1 | 6.788,2 |
| 1990 | 4.167,3 | 354,8 | 1.945,6 | 99,2 | 6.112,9 | 561,9 | 549,8 | 1.111,7 | 7.224,6 |
| 1991 | 4.730,5 | 1.289,8 | 1.913,4 | 90,5 | 6.643,9 | 604,2 | 502,8 | 1.107,0 | 7.750,9 |
| 1992 | 5.354,1 | 2.252,3 | 1.924,0 | 81,8 | 7.278,2 | 603,5 | 407,0 | 1.010,5 | 8.288,7 |
| 1993 | 5.850,6 | 3.374,4 | 1.702,4 | 75,6 | 7.553,0 | 683,6 | 836,4 | 1.520,0 | 9.073,7 |
| 1993 Maart | 5.489,5 | 2.517,9 | 2.248,5 | 99,8 | 7.738,0 | 602,4 | 414,8 | 1.017,2 | 8.755,2 |
| April | 5.616,3 | 2.709,2 | 2.207,7 | 121,3 | 7.824,0 | 606,1 | 416,6 | 1.022,7 | 8.846,6 |
| Mei | 5.534,6 | 2.875,2 | 2.299,5 | 93,7 | 7.834,1 | 614,5 | 416,5 | 1.030,9 | 8.865,1 |
| Juni | 5.667,8 | 2.937,3 | 2.217,4 | 90,3 | 7.885,2 | 632,3 | 413,2 | 1.045,5 | 8.930,8 |
| Juli | 5.704,3 | 3.093,4 | 2.134,9 | 94,6 | 7.839,2 | 673,0 | 396,3 | 1.069,3 | 8.908,4 |
| Augustus | 5.738,1 | 3.133,6 | 2.050,9 | 95,9 | 7.789,0 | 677,9 | 480,0 | 1.157,9 | 8.946,9 |
| September | 5.712,0 | 3.195,6 | 1.986,5 | 82,8 | 7.698,5 | 664,3 | 607,1 | 1.271,4 | 8.969,9 |
| Oktober | 5.753,5 | 3.241,2 | 1.965,6 | 98,8 | 7.719,1 | 670,1 | 605,5 | 1.275,5 | 8.994,7 |
| November | 5.802,5 | 3.326,6 | 1.816,8 | 87,2 | 7.619,3 | 677,6 | 745,9 | 1.423,5 | 9.042,8 |
| December | 5.850,6 | 3.374,4 | 1.702,4 | 75,6 | 7.553,0 | 683,6 | 836,4 | 1.520,0 | 9.073,0 |
| 1994 Januari | 5.837,6 | 3.503,4 | 1.767,5 | 122,3 | 7.605,2 | 685,0 | 838,5 | 1.523,5 | 9.128,7 |
| Februari | 5.553,0 | 3.501,2 | 1.982,8 | 91,4 | 7.535,9 | 699,6 | 828,5 | 1.528,1 | 9.064,0 |
| Maart | 5.428,2 | 3.623,4 | 2.207,7 | 133,0 | 7.635,9 | 691,0 | 831,2 | 1.522,2 | 9.158,0 |

¹ Tot eind 1990 verzorgde de Schatkist het thesauriebeheer van de gemeenschappen en de gewesten. Vanaf begin 1991 (1992 voor de Duitstalige gemeenschap) beschikken zij over een autonome thesaurie, waardoor de officiële situatie van de rijksschuld vanaf die datum niet langer door hun financiële saldo wordt beïnvloed.

* Bibliografische referentie : *Tijdschriften van de Nationale Bank van België*, LXIII^e jaargang, deel I, nr. 5, mei 1988 en LXVIII^e jaargang, nr. 7-8, juli-augustus 1993.

XI - 2. — NOMINALE VERANDERING VAN DE OFFICIELE SCHULD EN NETTO TE FINANCIEREN SALDO VAN DE SCHATKIST¹

(miljarden franken)

Bron : Ministerie van Financiën.

| | Nominale verandering van de officiële schuld van de Schatkist ² | Aanpassingen | | | | | | (8) = (2) tot (7) | Netto te financieren saldo van de Schatkist ⁷ |
|----------------------|--|--|-----------------------------|-----------------------------------|---|--|-----------------------|----------------------|--|
| | | Verandering van de schatkist- certificaten in het bezit van het IMF | Wisselkoers- verschillen | Schuld- overnames ³ | Regularisatie van interessen ⁴ | Korte- termijn- beleggingen door de Schatkist ⁵ | Diversen ⁶ | | |
| | (1) | (2) | (3) | (4) | (5) | (6) | (7) | | |
| 1984 | + 548,9 | + 6,3 | + 38,5 | — | — | — | — | + 44,8 | 504,1 |
| 1985 | + 649,7 | + 8,6 | - 62,9 | + 132,9 | — | — | — | + 78,6 | 571,1 |
| 1986 | + 503,7 | - 14,3 | - 44,0 | + 0,5 | + 6,0 | — | — | - 51,8 | 555,5 |
| 1987 | + 454,2 | - 3,2 | - 6,3 | + 0,1 | + 33,1 | — | — | + 23,7 | 430,5 |
| 1988 | + 489,8 | + 2,1 | + 18,6 | — | + 35,2 | — | — | + 55,9 | 433,9 |
| 1989 | + 425,9 | + 4,7 | - 25,2 | — | + 49,2 | — | — | + 28,7 | 397,2 |
| 1990 | + 436,4 | - 9,3 | + 0,3 | + 20,4 | + 31,5 | — | — | + 42,9 | 393,5 |
| 1991 | + 526,3 | + 2,7 | + 3,2 | + 25,0 | + 4,6 | + 124,4 | - 0,1 | + 159,8 | 366,5 |
| 1992 | + 537,7 | + 33,6 | + 11,0 | + 59,9 | + 21,2 | + 25,8 | + 3,8 | + 155,3 | 382,5 |
| 1993 | + 784,4 | + 2,0 | + 54,5 | + 197,4 | + 32,9 | + 117,0 | + 4,2 | + 408,0 | 376,3 |
| 1993 3 maanden | + 466,5 | + 0,9 | + 3,8 | + 187,1 | + 12,4 | - 65,7 | + 0,2 | + 138,6 | 327,9 |
| 4 maanden | + 557,9 | + 0,9 | + 8,8 | + 187,1 | + 16,5 | + 35,4 | + 0,2 | + 248,8 | 309,1 |
| 5 maanden | + 576,4 | + 0,9 | + 17,1 | + 187,4 | + 16,5 | - 5,8 | + 0,2 | + 216,2 | 360,1 |
| 6 maanden | + 642,1 | + 1,8 | + 32,2 | + 187,4 | + 20,6 | - 35,3 | + 0,2 | + 206,9 | 435,2 |
| 7 maanden | + 619,7 | + 1,5 | + 55,9 | + 187,4 | + 22,9 | - 66,3 | + 0,2 | + 201,6 | 418,1 |
| 8 maanden | + 658,2 | + 1,5 | + 58,4 | + 187,4 | + 22,9 | - 107,2 | + 0,2 | + 163,2 | 495,0 |
| 9 maanden | + 681,2 | + 1,2 | + 53,9 | + 187,4 | + 25,7 | - 116,9 | + 0,2 | + 151,5 | 529,7 |
| 10 maanden | + 706,0 | + 1,9 | + 58,1 | + 187,9 | + 26,3 | - 93,2 | + 4,2 | + 185,2 | 520,8 |
| 11 maanden | + 754,1 | + 2,0 | + 54,6 | + 187,9 | + 30,2 | - 46,8 | + 4,2 | + 232,1 | 522,0 |
| 12 maanden | + 784,4 | + 2,0 | + 54,5 | + 197,4 | + 32,9 | + 117,0 | + 4,2 | + 408,0 | 376,3 |
| 1994 1 maand | + 55,6 | 0,0 | + 3,5 | + 5,0 | + 6,6 | - 56,8 | 0,0 | - 41,7 | 97,3 |
| 2 maanden | - 9,1 | - 0,4 | + 7,5 | + 5,0 | + 13,8 | - 180,7 | - 0,1 | - 154,9 | 145,9 |

¹ Tot eind 1990 hebben de gegevens betrekking op de federale overheid, de gemeenschappen en de gewesten. Vanaf begin 1991 betreffen zij alleen de federale overheid, aangezien de gemeenschappen en de gewesten met ingang van die datum over een autonome thesaurie beschikken. Wat 1991 betreft hebben zij evenwel ook betrekking op de Duitstalige gemeenschap, die slechts vanaf 1992 over een autonome thesaurie beschikt.

² De uitstaande bedragen worden weergegeven in tabel XI-1, kolom (9).

³ De schulden van de nationale sectoren (1985 en 1986), Réfribel (1987), de N.V. Kanaal en Zeehaveninrichtingen van Brussel (1990), het Fonds Nothomb (1990, en volgende), de fusiegemeenten (1992) en, in 1993, de NMNS, SOCOBESOM en Verlipack.

⁴ De regularisatieleningen (schatkistbons) uitgegeven in het kader van het K.B. nr. 446 van 20 augustus 1986 (1986 tot 1990) en de betaling, via uitgave van OLO's, van de interestprorata's verschuldigd wegens de omzetting in OLO's van, enerzijds, de voormalde schatkistbons (1991) en, anderzijds, bepaalde langlopende klassieke leningen (vanaf 1992).

⁵ Overschot van de tot dekking van de financieringsbehoeften opgenomen middelen, dat tijdelijk op de geldmarkt wordt uitgezet (monetaire hervorming van 29 januari 1991).

⁶ Bevat onder meer de terugbetaling aan de vennootschappen, via de uitgave in 1992 en 1993 van OLO's, van een deel van de fictieve roerende voorheffing met betrekking tot liquidatieoperaties uitgevoerd in de periode tussen de aankondiging en de inwerkingtreding van de wet van 22 december 1989.

⁷ De gegevens van deze kolom stemmen overeen met die van kolom (5) van tabel XI-3 (met tegengesteld teken).

XI - 3. — SAMENSTELLING VAN HET NETTO TE FINANCIEREN SALDO VAN DE SCHATKIST

(miljarden franken)

Bronnen : Ministerie van Financiën, NBB.

| | Begrotingsoperaties ^{1,2} | | | Andere operaties ¹ | Netto te financieren saldo (-) van de Schatkist | | |
|---|------------------------------------|----------|-----------------|-------------------------------|---|-------------------|----------------------------|
| | Ontvangsten ³ | Uitgaven | Begrotingsaldo | | | Federale overheid | Gemeenschappen en gewesten |
| | (1) | (2) | (3) = (1) - (2) | (4) | (5) = (3) + (4) | (6) | (7) |
| A. — Federale overheid, gemeenschappen en gewesten | | | | | | | |
| 1985 | 1.473,4 | 2.011,3 | - 537,9 | - 33,2 | - 571,1 | - 552,0 | - 19,1 |
| 1986 | 1.500,1 | 2.051,3 | - 551,2 | - 4,3 | - 555,5 | - 552,2 | - 3,3 |
| 1987 | 1.557,9 | 1.995,3 | - 437,4 | + 6,9 | - 430,5 | - 451,2 | + 20,8 |
| 1988 | 1.614,7 | 2.028,3 | - 413,6 | - 20,3 | - 433,9 | - 416,4 | - 17,5 |
| 1989 | 1.694,5 | 2.097,5 | - 403,0 | + 5,8 | - 397,2 | - 442,4 | + 45,2 |
| 1990 | 1.839,9 | 2.240,8 | - 400,9 | + 7,4 | - 393,5 | - 365,8 | - 27,8 |
| B. — Federale overheid | | | | | | | |
| 1990 | 1.256,7 | 1.614,2 | - 357,5 | - 8,5 | - 365,9 | - 365,8 | - 0,2 ⁴ |
| 1991 | 1.258,3 | 1.632,7 | - 374,5 | + 7,9 | - 366,5 | - 367,6 | + 1,1 ⁴ |
| 1992 | 1.303,6 | 1.703,7 | - 400,1 | + 17,6 | - 382,5 | - 382,5 | - |
| 1993 | 1.343,8 | 1.712,7 | - 368,9 | - 7,4 | - 376,3 | | |
| 1993 3 maanden | 222,4 | 568,7 | - 346,3 | + 18,4 | - 327,9 | | |
| 4 maanden | 400,3 | 744,3 | - 344,0 | + 34,9 | - 309,1 | | |
| 5 maanden | 479,0 | 867,8 | - 388,7 | + 28,6 | - 360,1 | | |
| 6 maanden | 574,5 | 1.040,6 | - 466,0 | + 30,8 | - 435,2 | | |
| 7 maanden | 730,7 | 1.181,9 | - 451,2 | + 33,1 | - 418,1 | | |
| 8 maanden | 818,4 | 1.333,4 | - 515,0 | + 20,0 | - 495,0 | | |
| 9 maanden | 902,0 | 1.430,5 | - 528,5 | - 1,2 | - 529,7 | | |
| 10 maanden | 1.015,0 | 1.548,9 | - 533,9 | + 13,2 | - 520,8 | | |
| 11 maanden | 1.095,4 | 1.631,7 | - 536,4 | + 14,4 | - 522,0 | | |
| 12 maanden | 1.343,8 | 1.712,7 | - 368,9 | - 7,4 | - 376,3 | | |
| 1994 1 maand | 77,9 | 209,3 | - 131,4 | + 34,1 | - 97,3 | | |
| 2 maanden | 167,3 | 348,5 | - 181,2 | + 35,3 | - 145,9 | | |

¹ De inhoud van de rubriek « andere operaties » werd verschillende malen gewijzigd en de begrotingsoperaties (ontvangsten en uitgaven) werden dienovereenkomstig aangepast. Voor de hele beschouwde periode werd de definitie van « andere operaties » gebruikt die sedert mei 1987 door het Ministerie van Financiën wordt gehanteerd (uitgifte- en delgingsverschillen, derdengelden, kasoperaties, ...), waarbij evenwel rekening wordt gehouden met de in voetnoot ³ vermelde wijzigingen. In 1989 en 1990 (deel A) werd de rubriek derdengelden bovendien gezuiverd van de samengevoegde en gedeelde belastingen ten behoeve van de gemeenschappen en de gewesten.

² De ontvangsten en uitgaven omvatten tevens de aan de EEG afgestane bedragen en die welke in het kader van de Maribel-operatie aan de sociale zekerheid werden toegekend.

³ Met inbegrip vanaf 1990 van de variatie, ten opzichte van eind vorig jaar, van het uitstaande bedrag van de directe belastingen die reeds geïnd maar nog niet opgesplitst zijn volgens de onderscheiden belastingcategorïeën (boekhoudkundige verträgen). De gegevens werden tevens gecorrigeerd om rekening te houden met de niet-terugbetaling bij de inkohiering in 1991 en met de betaling in de vorm van OLO's in 1992 en 1993 van een deel van de fictieve roerende voorheffing met betrekking tot liquidatie-operaties van vennootschappen uitgevoerd in de periode tussen de aankondiging en de inwerkingtreding van de wet van 22 december 1989.

De bedragen in deel A stemmen overeen met die in rubriek C van tabel XI-4. De bedragen in deel B stemmen overeen met de som van die in rubriek C.I en C.III van tabel XI-4.

⁴ Netto te financieren saldo (-) of netto financieringsoverschot (+) van de Duitstalige gemeenschap.

XI - 4. — INDELING VAN DE ONTVANGSTEN VAN DE FEDERALE OVERHEID, DE GEMEENSCHAPPEN EN DE GEWESTEN¹

(miljarden franken)

Bronnen : Ministerie van Financiën, NBB.

| | 1986 | 1987 | 1988 | 1989 | 1990 | 1990 | 1991 | 1992 | 1993 | 1993 2 maanden | 1994 2 maanden |
|--|------------|---------|---------|---------|---------|---------------------------|---------|---------|---------|-------------------|-------------------|
| | Oude reeks | | | | | Nieuwe reeks ² | | | | | |
| A. Lopende ontvangsten | 1.485,2 | 1.542,2 | 1.597,7 | 1.676,8 | 1.816,9 | 1.846,5 | 1.889,1 | 1.976,6 | 2.064,0 | 258,3 | 294,4 |
| I. Fiscale ontvangsten | 1.416,3 | 1.474,3 | 1.537,7 | 1.609,4 | 1.722,5 | 1.722,5 | 1.762,6 | 1.838,2 | 1.908,1 | 244,7 | 281,9 |
| 1. Directe belastingen ^{3,4} | 874,6 | 895,0 | 919,2 | 932,3 | 1.001,6 | 1.001,6 | 1.012,1 | 1.046,9 | 1.091,2 | 135,5 | 166,2 |
| waarvan : | | | | | | | | | | | |
| — bedrijfsvoorheffing ⁵ | 534,6 | 539,6 | 554,2 | 565,6 | 616,9 | 616,9 | 711,1 | 753,0 | 784,0 | 110,4 | 137,5 |
| — voorafbetalingen | 179,6 | 185,2 | 193,4 | 208,6 | 196,8 | 196,8 | 195,3 | 195,5 | 205,4 | 5,3 | 4,7 |
| — kohieren van de vennootschappen ⁴ ... | - 13,7 | - 10,2 | - 11,8 | - 21,4 | - 25,1 | - 25,1 | - 14,6 | - 29,7 | - 12,9 | 0,1 | - 1,8 |
| — kohieren van de natuurlijke personen | 14,9 | 11,5 | 11,3 | 4,0 | 3,9 | 3,9 | - 28,8 | - 17,6 | - 31,8 | - 11,5 | - 4,7 |
| — roerende voorheffing | 134,2 | 140,4 | 143,8 | 146,5 | 166,6 | 166,6 | 131,0 | 108,7 | 99,2 | 16,0 | 21,9 |
| 2. Douane en Accijnzen | 131,4 | 137,0 | 143,7 | 157,8 | 173,6 | 173,6 | 185,4 | 203,1 | 209,3 | 33,0 | 35,7 |
| 3. BTW, Registratie en Domeinen | 410,3 | 442,4 | 474,7 | 519,4 | 547,3 | 547,3 | 565,1 | 588,3 | 607,6 | 76,2 | 80,0 |
| II. Niet-fiscale ontvangsten | 68,9 | 67,9 | 60,0 | 67,3 | 94,4 | 123,9 | 126,5 | 138,3 | 155,9 | 13,5 | 12,5 |
| B. Kapitaalontvangsten | 14,9 | 15,7 | 16,9 | 17,7 | 23,0 | 27,8 | 32,5 | 24,8 | 25,5 | 4,3 | 6,3 |
| I. Fiscale ontvangsten | 13,2 | 14,6 | 15,5 | 15,4 | 18,7 | 18,7 | 21,3 | 22,1 | 22,9 | 3,2 | 3,7 |
| II. Niet-fiscale ontvangsten | 1,7 | 1,1 | 1,4 | 2,3 | 4,3 | 9,1 | 11,1 | 2,7 | 2,6 | 1,1 | 2,6 |
| C. Totale ontvangsten | 1.500,1 | 1.557,9 | 1.614,7 | 1.694,5 | 1.839,9 | 1.874,3 | 1.921,5 | 2.001,4 | 2.089,4 | 262,6 | 300,6 |
| I. Rijksmiddelenontvangsten | 1.408,3 | 1.452,8 | 1.505,5 | 1.055,0 | 1.132,5 | 1.182,6 | 1.176,9 | 1.221,2 | 1.265,8 | 130,4 | 149,8 |
| II. Ontvangsten van de gemeenschappen en de gewesten | 25,2 | 34,9 | 30,8 | 556,6 | 619,3 | 617,6 | 663,3 | 697,8 | 743,0 | 119,8 | 128,2 |
| III. Aan de EEG afgestane ontvangsten | 53,7 | 56,8 | 64,2 | 68,8 | 74,1 | 74,1 | 81,4 | 82,4 | 77,9 | 12,3 | 17,5 |
| IV. Aan de sociale zekerheid toegewezen ontvangsten | 13,0 | 13,4 | 14,1 | 14,0 | 14,1 | 0,0 | 0,0 | 0,0 | 2,7 | 0,0 | 5,1 |

¹ Exclusief de opcentiemen ten voordele van de provincies, de gemeenten en de agglomeratie Brussel.

² Deze nieuwe reeks verschilt op drie punten van de oude :

- de eigen middelen van de (afgeschafte) begrotingsfondsen worden voortaan in de niet-fiscale rijksmiddelenontvangsten opgenomen ;
- de bedragen die in het kader van de Maribel-operatie aan de sociale zekerheid worden toegekend (Rubriek C.IV), zijn voortaan bij de fiscale rijksmiddelenontvangsten ondergebracht ;
- de niet-fiscale eigen ontvangsten van de gemeenschappen en de gewesten worden bij gebrek aan informatie niet langer geboekt.

³ Met inbegrip vanaf 1990 van de variatie, ten opzichte van eind vorig jaar, van het uitstaande bedrag van de directe belastingen die reeds geïnd maar nog niet opgesplitst zijn volgens de onderscheiden belastingcategorieën (boekhoudkundige vertragingen).

⁴ De gegevens werden gecorrigeerd om rekening te houden met de niet-terugbetaling bij de inkohiering in 1991 en met de betaling in de vorm van OLO's in 1992 en 1993 van een deel van de fictieve roerende voorheffing met betrekking tot liquidatieoperaties van vennootschappen uitgevoerd in de periode tussen de aankondiging en de inwerkingtreding van de wet van 22 december 1989.

⁵ Inclusief, in de jaren 1984 tot 1987, de inhoudingen op werkloosheidsvergoedingen.

XI - 5. — NETTO FINANCIËEL TEKORT (–) OF OVERSCHOT (+) VAN DE SUBSECTOREN EN VAN DE GEZAMENLIJKE OVERHEID

(miljarden franken)

Bronnen : Ministerie van Financiën, NBB.

| | Federale overheid, gemeenschappen en gewesten ³ | | | | | | Lokale overheid | Sociale zekerheid ⁴ | Gezamenlijke overheid | |
|------------------------------------|--|-----------------------|---|---|---|----------------------|-----------------|--------------------------------|-----------------------|---------|
| | Netto te financieren saldo (–) van de Schatkist ¹ | | | Netto te financieren saldo (–) van de gemeenschappen en van de gewesten vanaf 1991 ¹ | Budgettaire kredietverlening en participaties | Overige ² | | | | |
| | (1) = (2) + (3) | Federale overheid (2) | Gemeenschappen en gewesten tot en met 1990 ¹ (3) | | | | | | | (4) |
| 1984 | – 504,1 | – 501,4 | – 2,8 | – | + 68,9 | + 3,6 | – 431,6 | – 11,4 | + 49,8 | – 393,1 |
| 1985 | – 571,1 | – 552,0 | – 19,1 | – | + 82,7 | – 6,2 | – 494,6 | – 10,0 | + 49,8 | – 454,9 |
| 1986 | – 555,5 | – 552,2 | – 3,3 | – | + 67,7 | – 16,4 | – 504,2 | – 15,2 | + 27,9 | – 491,6 |
| 1987 | – 430,5 | – 451,2 | + 20,8 | – | + 43,2 | – 36,4 | – 423,7 | – 0,7 | + 19,7 | – 404,8 |
| 1988 | – 433,9 | – 416,4 | – 17,5 | – | + 40,4 | – 39,3 | – 432,7 | – 4,7 | + 23,7 | – 413,7 |
| 1989 | – 397,2 | – 442,4 | + 45,2 | – | + 35,7 | – 68,7 | – 430,2 | – 31,4 | + 50,9 | – 410,7 |
| 1990 | – 393,5 | – 365,8 | – 27,8 | – | + 27,6 | – 55,4 | – 421,2 | – 14,4 | + 41,5 | – 394,1 |
| 1991 | – 366,5 | – 367,6 | + 1,1 | – 34,7 | + 23,4 | – 22,1 | – 399,9 | – 37,7 | – 17,5 | – 455,1 |
| 1992 | – 382,5 | – 382,5 | – | – 61,5 | + 23,9 | – 41,3 | – 461,4 | – 20,8 | – 13,2 | – 495,3 |
| 1990 3 ^e kwartaal | – 61,0 | – 46,9 | – 14,1 | – | + 5,6 | – 4,2 | – 59,6 | + 7,5 | + 3,3 | – 48,8 |
| 4 ^e kwartaal | + 18,2 | + 6,7 | + 11,5 | – | + 10,4 | – 7,9 | + 20,7 | + 2,0 | + 13,7 | + 36,4 |
| 1991 1 ^e kwartaal | – 267,8 | – 267,4 | – 0,4 | – 14,3 | + 6,5 | – 2,4 | – 278,0 | – 2,2 | – 4,4 | – 284,6 |
| 2 ^e kwartaal | – 121,9 | – 122,9 | + 1,0 | + 1,6 | + 6,7 | – 14,0 | – 127,6 | – 28,3 | + 0,3 | – 155,6 |
| 3 ^e kwartaal | – 33,9 | – 34,3 | + 0,4 | – 31,2 | + 1,5 | – 1,6 | – 65,2 | + 0,9 | – 27,8 | – 92,0 |
| 4 ^e kwartaal | + 57,1 | + 57,0 | + 0,1 | + 9,2 | + 8,7 | – 4,1 | + 70,9 | – 8,0 | + 14,3 | + 77,1 |
| 1992 1 ^e kwartaal | – 309,3 | – 309,3 | – | – 24,3 | + 5,1 | + 0,2 | – 328,3 | – 18,0 | – 12,5 | – 358,8 |
| 2 ^e kwartaal | – 100,5 | – 100,5 | – | – 11,9 | + 4,8 | – 8,4 | – 116,0 | – 13,6 | – 13,0 | – 142,6 |
| 3 ^e kwartaal | – 89,0 | – 89,0 | – | – 19,7 | + 5,4 | – 1,4 | – 104,7 | + 0,4 | + 3,3 | – 101,0 |
| 4 ^e kwartaal | + 116,2 | + 116,2 | – | – 5,6 | + 8,7 | – 31,6 | + 87,7 | + 10,5 | + 9,0 | + 107,2 |
| 1993 1 ^e kwartaal | – 327,9 | – 327,9 | – | – 33,4 | + 6,7 | + 6,1 | – 348,5 | + 0,5 | + 1,8 | – 346,2 |
| 2 ^e kwartaal | – 107,3 | – 107,3 | – | – 12,0 | + 6,7 | – 16,1 | – 128,7 | + 35,2 | – 26,1 | – 119,6 |
| 3 ^e kwartaal | – 94,5 | – 94,5 | – | – 32,9 | + 6,7 | – 2,9 | – 123,7 | – 39,7 | + 1,8 | – 161,6 |

¹ Tot eind 1990 verzorgde de Schatkist het thesauriebeheer van de gemeenschappen en de gewesten. Het saldo van die entiteiten [kolom (3)] maakte derhalve deel uit van het totale netto te financieren saldo van de Schatkist. Vanaf begin 1991 is dat niet meer het geval, aangezien die entiteiten sedertdien over een autonome thesaurie beschikken (voor de Duitstalige gemeenschap geldt deze regeling slechts vanaf 1992); hun netto te financieren saldo komt sedertdien derhalve in kolom (4) voor.

² Debudgettering en vooruitfinancieringen van operaties andere dan die in de vorm van kredietverlening en participaties.

³ Exclusief de financiering van de kredietverlening en participaties.

⁴ De gegevens over de sociale zekerheid hebben betrekking op dezelfde instellingen als in de nationale rekeningen en houden, net als deze laatste, rekening met de verschuldigde sociale-zekerheidsbijdragen en niet met die welke effectief werden gestort.

XI - 6. — NIEUWE VERPLICHTINGEN EN VORMING VAN FINANCIËLE ACTIVA DOOR DE OVERHEID

(miljarden franken)

Bron : NBB.

| | Nieuwe verplichtingen | | | | | | Vorming van financiële activa in Belgische franken ² | | Saldo ⁴ (10) = (7) - (8) | |
|------------------------------------|-----------------------|---|---------------------------|--------------------|------------------------|--------------------------|---|---------------------|---|--|
| | In vreemde valuta's | In Belgische franken | | | | (6) = (2) + (3) + (4) | (7) = (1) + (6) | (8) | | waarvan : door de Schatkist ³ |
| | | Bij de Nationale Bank van België ¹ | Andere | | voor meer dan een jaar | | | | | |
| | | | Voor ten hoogste een jaar | waarvan : OLO's | | | | | | |
| (1) | (2) | (3) | (4) | (5) | | | (9) | (10) = (7) - (8) | | |
| 1984 | + 155 | + 12 | + 66 | + 329 | — | + 406 | + 562 | + 169 | — | + 393 |
| 1985 | + 34 | - 18 | + 52 | + 562 | — | + 596 | + 631 | + 176 | — | + 455 |
| 1986 | + 63 | + 27 | + 297 | + 225 | — | + 549 | + 612 | + 121 | — | + 492 |
| 1987 | + 33 | - 82 | + 220 | + 381 | — | + 520 | + 553 | + 148 | — | + 405 |
| 1988 | + 20 | - 21 | + 25 | + 497 | — | + 501 | + 521 | + 107 | — | + 414 |
| 1989 | + 69 | - 40 | + 271 | + 204 | + 82 | + 434 | + 503 | + 92 | — | + 411 |
| 1990 | - 22 | - 30 | + 144 | + 448 | + 273 | + 562 | + 540 | + 146 | — | + 394 |
| 1991 | - 13 | - 107 | + 126 | + 667 | + 935 | + 685 | + 673 | + 217 | + 124 | + 455 |
| 1992 | - 112 | 0 | - 45 | + 747 | + 963 | + 701 | + 588 | + 93 | + 26 | + 495 |
| 1990 3 ^e kwartaal | - 36 | + 1 | + 46 | + 66 | + 103 | + 113 | + 77 | + 28 | — | + 49 |
| 4 ^e kwartaal | + 21 | + 31 | - 142 | + 103 | + 102 | - 8 | + 13 | + 49 | — | - 36 |
| 1991 1 ^e kwartaal | - 6 | - 106 | + 312 | + 170 | + 341 | + 376 | + 370 | + 86 | + 63 | + 285 |
| 2 ^e kwartaal | - 2 | 0 | + 10 | + 225 | + 382 | + 235 | + 233 | + 77 | + 35 | + 156 |
| 3 ^e kwartaal | 0 | + 1 | - 35 | + 87 | + 109 | + 53 | + 53 | - 39 | - 23 | + 92 |
| 4 ^e kwartaal | - 5 | - 2 | - 162 | + 185 | + 103 | + 21 | + 16 | + 93 | + 49 | - 77 |
| 1992 1 ^e kwartaal | - 17 | - 1 | + 166 | + 148 | + 154 | + 313 | + 296 | - 63 | - 38 | + 359 |
| 2 ^e kwartaal | - 1 | 0 | + 12 | + 118 | + 203 | + 130 | + 129 | - 14 | - 16 | + 143 |
| 3 ^e kwartaal | - 23 | 0 | + 25 | + 92 | + 118 | + 117 | + 93 | - 8 | - 16 | + 101 |
| 4 ^e kwartaal | - 71 | 0 | - 248 | + 389 | + 488 | + 141 | + 70 | + 177 | + 95 | - 107 |
| 1993 1 ^e kwartaal | - 10 | + 15 | + 322 | - 23 | + 266 | + 314 | + 304 | - 42 | - 66 | + 346 |
| 2 ^e kwartaal | 0 | - 15 | - 18 | + 169 | + 419 | + 136 | + 136 | + 16 | + 30 | + 120 |
| 3 ^e kwartaal | + 204 | 0 | - 203 | + 60 | + 258 | - 144 | + 61 | - 101 | - 82 | + 162 |

¹ Veranderingen van het uitstaande bedrag schatkistcertificaten dat het Rentenfonds financiert via de bijzondere bijstand van de Nationale Bank van België, van de portefeuille Belgische overheidseffecten van deze laatste en van de geconsolideerde vordering van de Bank op de Staat. Vanaf 1991 omvat deze kolom nog enkel de, in het kader van een tot 15 miljard Belgische franken beperkte speciale kasfaciliteit, door de Bank aan de Staat verstrekte voorschotten. Per 1 juli 1993 werd die kasfaciliteit krachtens de wet van 22 maart 1993 betreffende het statuut van en het toezicht op de kredietinstellingen volledig afgeschaft.

² Met inbegrip van de kredietverlening en participaties.

³ Het betreft de zogenaamde « beheersverrichtingen » van de Schatkist.

⁴ Deze kolom stemt overeen met het netto financiële tekort van de overheid vermeld in kolom (10) van tabel XI-5 (met tegengesteld teken).

XI - 7. — FINANCIËLE ACTIVA IN HET BEZIT VAN DE OVERHEID ¹

(veranderingen in miljarden franken)

Bron : NBB.

| | Giraal geld | Andere activa voor ten hoogste een jaar ² | | | Activa voor meer dan een jaar ² | Totaal ³ |
|------------------------------------|-------------|---|--|-----------------|--|-----------------------|
| | | Bij de nationale financiële instellingen ⁴ | Bij de nationale niet-financiële sectoren en in het buitenland | (4) = (2) + (3) | | |
| | (1) | (2) | (3) | (4) = (2) + (3) | (5) | (6) = (1) + (4) + (5) |
| 1984 | + 15,6 | + 20,2 | + 20,9 | + 41,2 | + 111,9 | + 168,7 |
| 1985 | + 9,0 | + 27,5 | + 15,1 | + 42,5 | + 124,1 | + 175,6 |
| 1986 | - 5,8 | + 8,8 | + 6,2 | + 15,0 | + 111,4 | + 120,6 |
| 1987 | + 6,3 | + 17,2 | + 15,8 | + 33,0 | + 108,8 | + 148,0 |
| 1988 | + 13,3 | + 13,1 | + 5,6 | + 18,7 | + 75,4 | + 107,4 |
| 1989 | - 0,8 | + 10,9 | + 18,3 | + 29,3 | + 63,7 | + 92,1 |
| 1990 | - 4,5 | + 48,5 | + 1,2 | + 49,8 | + 101,0 | + 146,3 |
| 1991 | + 3,0 | + 70,3 | + 29,7 | + 100,0 | + 114,3 | + 217,4 |
| 1992 | + 0,2 | - 11,8 | + 46,6 | + 34,8 | + 58,2 | + 93,1 |
| 1990 3 ^e kwartaal | + 7,4 | + 24,1 | - 22,1 | + 2,1 | + 18,6 | + 28,0 |
| 4 ^e kwartaal | + 1,5 | - 17,6 | + 47,3 | + 29,7 | + 17,8 | + 49,1 |
| 1991 1 ^e kwartaal | - 15,7 | + 97,2 | - 27,9 | + 69,3 | + 32,2 | + 85,9 |
| 2 ^e kwartaal | - 0,2 | + 6,0 | + 29,7 | + 35,7 | + 41,6 | + 77,1 |
| 3 ^e kwartaal | - 23,8 | - 4,3 | - 31,1 | - 35,5 | + 20,6 | - 38,6 |
| 4 ^e kwartaal | + 42,7 | - 28,6 | + 59,1 | + 30,5 | + 19,9 | + 93,1 |
| 1992 1 ^e kwartaal | - 23,8 | - 19,9 | - 28,9 | - 48,8 | + 10,1 | - 62,6 |
| 2 ^e kwartaal | + 6,8 | - 36,5 | + 1,1 | - 35,4 | + 14,6 | - 14,0 |
| 3 ^e kwartaal | - 10,2 | - 3,5 | - 11,4 | - 14,9 | + 17,3 | - 7,8 |
| 4 ^e kwartaal | + 27,4 | + 48,1 | + 85,8 | + 133,9 | + 16,2 | + 177,4 |
| 1993 1 ^e kwartaal | - 0,7 | - 5,9 | - 43,4 | - 49,3 | + 8,0 | - 41,9 |
| 2 ^e kwartaal | + 8,7 | - 27,4 | + 21,8 | - 5,5 | + 13,2 | + 16,3 |
| 3 ^e kwartaal | - 12,2 | - 54,0 | - 49,0 | - 103,0 | + 14,2 | - 101,0 |

¹ Alleen de financiële activa die bij wijze van voorlopige belegging in het bezit zijn van de federale, communautaire, regionale of lokale overheid, alsook de achterstallige bedrijfsvoorheffing en de vorderingen van de instellingen van sociale zekerheid.

² Oorspronkelijke looptijd.

³ Dit stemt overeen met tabel XI-6, kolom (8).

⁴ NBB, Muntfonds, BPC, Rentenfonds, HWI, banken, spaarbanken, ondernemingen die onder hoofdstuk I van de Wet van 10 juni 1964 vallen, kredietinstellingen van de overheidssector.

XI - 8. — UITSTAANDE BEDRAGEN VAN DE SCHULDEN EN FINANCIËLE ACTIVA VAN DE OVERHEID

(miljarden franken)

Bron : NBB.

| Einde periode | Schulden | | | | | Financiële activa in Belgische franken ² | | Nettoschulden | | p.m. Geharmoniseerde schuld |
|----------------------------------|---------------------|--|------------------------------|--------------------|--------------------|---|--|--------------------|--|-----------------------------|
| | In vreemde valuta's | In Belgische franken | | | (5) = (1) + (4) | (6) | waarvan : geldmarkt- beleggingen door de Schatkist | (8) = (5) - (6) | p.m. Totaal exclusief de schuld t.o.v. het IMF ² | |
| | | Voor ten hoogste een jaar ¹ | Voor meer dan een jaar | (4) = (2) + (3) | | | | | | |
| (1) | (2) | (3) | (4) = (2) + (3) | (5) = (1) + (4) | (6) | (7) | (8) = (5) - (6) | (9) | (10) | |
| 1984 | 1.060 | 1.265 | 3.073 | 4.338 | 5.398 | 452 | — | 4.947 | 4.856 | 4.648 |
| 1985 | 1.028 | 1.307 | 3.635 | 4.943 | 5.971 | 511 | — | 5.460 | 5.361 | 5.278 |
| 1986 | 1.046 | 1.617 | 3.861 | 5.477 | 6.524 | 531 | — | 5.993 | 5.908 | 5.770 |
| 1987 | 1.069 | 1.752 | 4.246 | 5.998 | 7.066 | 573 | — | 6.493 | 6.412 | 6.233 |
| 1988 | 1.107 | 1.758 | 4.743 | 6.501 | 7.608 | 617 | — | 6.991 | 6.907 | 6.687 |
| 1989 | 1.150 | 1.994 | 4.946 | 6.940 | 8.090 | 655 | — | 7.435 | 7.346 | 7.110 |
| 1990 | 1.128 | 2.099 | 5.394 | 7.493 | 8.621 | 713 | — | 7.907 | 7.828 | 7.550 |
| 1991 | 1.118 | 2.141 | 5.968 | 8.109 | 9.227 | 828 | 124 | 8.399 | 8.317 | 8.029 |
| 1992 | 1.017 | 2.129 | 6.714 | 8.842 | 9.859 | 871 | 150 | 8.987 | 8.872 | 8.539 |
| 1990 3 ^e kwartaal ... | 1.114 | 2.210 | 5.291 | 7.502 | 8.616 | 679 | — | 7.936 | 7.857 | 7.563 |
| 4 ^e kwartaal ... | 1.128 | 2.099 | 5.394 | 7.493 | 8.621 | 713 | — | 7.907 | 7.828 | 7.550 |
| 1991 1 ^e kwartaal ... | 1.146 | 2.336 | 5.530 | 7.866 | 9.013 | 774 | 63 | 8.238 | 8.162 | 7.916 |
| 2 ^e kwartaal ... | 1.157 | 2.351 | 5.755 | 8.106 | 9.264 | 814 | 99 | 8.449 | 8.368 | 8.116 |
| 3 ^e kwartaal ... | 1.142 | 2.318 | 5.842 | 8.160 | 9.302 | 757 | 76 | 8.544 | 8.463 | 8.132 |
| 4 ^e kwartaal ... | 1.118 | 2.141 | 5.968 | 8.109 | 9.227 | 828 | 124 | 8.399 | 8.317 | 8.029 |
| 1992 1 ^e kwartaal ... | 1.107 | 2.307 | 6.115 | 8.422 | 9.529 | 758 | 86 | 8.771 | 8.688 | 8.316 |
| 2 ^e kwartaal ... | 1.099 | 2.317 | 6.233 | 8.549 | 9.649 | 729 | 71 | 8.919 | 8.840 | 8.428 |
| 3 ^e kwartaal ... | 1.072 | 2.342 | 6.324 | 8.667 | 9.738 | 706 | 54 | 9.032 | 8.951 | 8.504 |
| 4 ^e kwartaal ... | 1.017 | 2.129 | 6.714 | 8.842 | 9.859 | 871 | 150 | 8.987 | 8.872 | 8.539 |
| 1993 1 ^e kwartaal ... | 1.017 | 2.466 | 6.691 | 9.157 | 10.174 | 822 | 84 | 9.352 | 9.236 | 8.846 |
| 2 ^e kwartaal ... | 1.046 | 2.434 | 6.860 | 9.294 | 10.340 | 831 | 115 | 9.509 | 9.391 | 8.990 |
| 3 ^e kwartaal ... | 1.271 | 2.230 | 6.919 | 9.150 | 10.421 | 718 | 33 | 9.703 | 9.587 | 9.126 |

¹ Met inbegrip van het uitstaande bedrag schatkistcertificaten dat het Rentenfonds financiert via de bijzondere bijstand van de Nationale Bank van België en van de portefeuille Belgische overheidseffecten van deze laatste.

² Exclusief kredietverleningen en participaties.

³ De afgifte van schatkistcertificaten, die niet rentedragend zijn, aan het IMF geeft geen aanleiding tot schatkistontvangsten voor de overheid.

XII. — GLOBALISATIES VAN DE JAARREKENINGEN VAN DE NIET-FINANCIËLE ONDERNEMINGEN *

1a. — GEHEEL VAN DE NIET-FINANCIËLE ONDERNEMINGEN — GLOBALISATIE VAN DE BALANSEN NA WINSTVERDELING

Volledige en verkorte schema's

(miljarden franken)¹

| | Geheel van de ondernemingen | | | | | | | |
|---|-----------------------------|----------------|----------------|----------------|----------------|-----------------|-----------------|-----------------|
| | 1984 | 1985 | 1986 | 1987 | 1988 | 1989 | 1990 | 1991 |
| Aantal jaarrekeningen | 74.440 | 87.903 | 88.969 | 100.964 | 109.464 | 118.633 | 130.728 | 144.243 |
| ACTIVA | | | | | | | | |
| A. Vaste activa | | | | | | | | |
| I. Oprichtingskosten | 30,8 | 28,1 | 22,7 | 21,6 | 13,7 | 11,4 | 10,6 | 14,2 |
| II. Immateriële vaste activa | 121,0 | 151,7 | 180,6 | 193,3 | 231,4 | 263,6 | 301,4 | 307,7 |
| III. Materiële vaste activa | | | | | | | | |
| a. Terreinen en gebouwen | 725,4 | 778,8 | 805,8 | 853,9 | 935,9 | 1.048,7 | 1.189,8 | 1.324,2 |
| b. Installaties, machines en uitrustingen | 911,4 | 1.055,0 | 1.084,3 | 1.125,2 | 1.169,6 | 1.258,5 | 1.319,3 | 1.410,0 |
| c. Meubilair en rollend materieel | 195,3 | 204,1 | 230,4 | 248,8 | 264,6 | 296,2 | 319,2 | 299,0 |
| d. Leasing en soortgelijke rechten | 39,9 | 44,6 | 56,7 | 89,3 | 100,7 | 122,2 | 127,4 | 155,9 |
| e. Overige materiële vaste activa | 67,0 | 75,2 | 78,5 | 84,6 | 96,4 | 114,0 | 142,9 | 163,5 |
| f. Activa in aanbouw en vooruitbetalingen | 213,5 | 150,9 | 147,8 | 147,9 | 162,2 | 189,3 | 259,9 | 271,6 |
| Totaal materiële vaste activa | 2.152,5 | 2.308,7 | 2.403,4 | 2.549,7 | 2.729,2 | 3.028,9 | 3.358,6 | 3.624,3 |
| IV. Financiële vaste activa | 514,5 | 622,0 | 755,2 | 886,3 | 1.142,0 | 1.535,2 | 1.991,2 | 2.264,5 |
| Totaal vaste activa | 2.818,8 | 3.110,5 | 3.362,0 | 3.650,8 | 4.116,3 | 4.839,1 | 5.661,7 | 6.210,7 |
| B. Vlottende activa | | | | | | | | |
| V. Vorderingen op meer dan één jaar | | | | | | | | |
| a. Handelsvorderingen | 52,8 | 51,5 | 62,8 | 63,5 | 68,7 | 75,8 | 89,3 | 117,9 |
| b. Overige vorderingen | 82,5 | 98,0 | 118,0 | 190,0 | 275,2 | 376,7 | 458,8 | 519,8 |
| Totaal vorderingen op meer dan één jaar | 135,2 | 149,5 | 180,8 | 253,5 | 343,9 | 452,5 | 548,1 | 637,7 |
| VI. Voorraden en bestellingen in uitvoering | | | | | | | | |
| a. Voorraad | 1.029,3 | 1.088,5 | 1.056,7 | 1.056,7 | 1.153,7 | 1.250,4 | 1.310,0 | 1.370,3 |
| b. Bestellingen in uitvoering | 194,5 | 191,2 | 207,2 | 179,9 | 162,5 | 181,6 | 220,3 | 243,5 |
| Totaal voorraden en bestellingen in uitvoering | 1.223,8 | 1.279,7 | 1.263,9 | 1.236,6 | 1.316,2 | 1.432,0 | 1.530,3 | 1.613,7 |
| VII. Vorderingen op ten hoogste één jaar | | | | | | | | |
| a. Handelsvorderingen | 1.526,8 | 1.690,9 | 1.648,5 | 1.659,9 | 1.890,9 | 2.154,3 | 2.298,4 | 2.417,0 |
| b. Overige vorderingen | 312,5 | 356,0 | 415,0 | 484,3 | 725,8 | 1.002,4 | 1.250,9 | 1.466,7 |
| Totaal vorderingen op ten hoogste één jaar | 1.839,2 | 2.047,0 | 2.063,5 | 2.144,2 | 2.616,7 | 3.156,7 | 3.549,3 | 3.883,7 |
| VIII. Geldbeleggingen | 238,8 | 273,6 | 331,7 | 430,5 | 544,6 | 722,1 | 756,9 | 769,8 |
| IX. Liquide middelen | 226,2 | 240,0 | 258,4 | 278,2 | 317,9 | 360,8 | 382,1 | 409,6 |
| X. Overlopende rekeningen | 103,4 | 115,7 | 112,8 | 114,6 | 129,8 | 143,0 | 163,3 | 186,8 |
| Totaal vlottende activa | 3.766,7 | 4.105,5 | 4.211,1 | 4.457,7 | 5.269,1 | 6.267,1 | 6.930,1 | 7.501,3 |
| BALANSTOTAAL | 6.585,5 | 7.216,0 | 7.573,1 | 8.108,4 | 9.385,4 | 11.106,2 | 12.591,8 | 13.712,0 |

| PASSIVA | | | | | | | | |
|--|----------------|----------------|----------------|----------------|----------------|----------------|----------------|----------------|
| A. Eigen vermogen | | | | | | | | |
| I. Kapitaal | 1.176,3 | 1.247,3 | 1.396,8 | 1.511,7 | 1.783,7 | 2.101,7 | 2.552,9 | 2.984,7 |
| II. Uitgiftepremies | 55,3 | 141,9 | 146,8 | 158,2 | 178,1 | 205,2 | 267,3 | 284,1 |
| III. Herwaarderingsmeerwaarden | 195,6 | 172,7 | 151,8 | 142,8 | 101,2 | 103,5 | 107,4 | 110,3 |
| IV. Reserves | | | | | | | | |
| a. Wettelijke reserve | 47,6 | 53,5 | 58,9 | 64,7 | 75,3 | 84,9 | 90,8 | 101,1 |
| b. Onbeschikbare reserves | 49,2 | 60,6 | 67,5 | 70,2 | 73,3 | 78,6 | 82,9 | 98,5 |
| c. Belastingvrije reserves | 126,7 | 144,3 | 159,3 | 174,0 | 188,6 | 269,3 | 292,3 | 279,1 |
| d. Beschikbare reserves | 318,2 | 381,2 | 425,9 | 473,3 | 529,5 | 633,5 | 691,1 | 745,1 |
| Totaal reserves | 541,7 | 639,6 | 711,6 | 782,2 | 866,7 | 1.066,3 | 1.157,1 | 1.223,8 |
| V. Overgedragen winst | 133,4 | 172,2 | 204,9 | 237,8 | 301,3 | 367,3 | 435,3 | 507,2 |
| Overgedragen verlies | -227,0 | -219,8 | -232,3 | -240,8 | -228,0 | -231,7 | -294,8 | -372,5 |
| VI. Kapitaalsubsidies | 105,8 | 122,0 | 134,9 | 142,3 | 143,5 | 143,9 | 140,7 | 125,8 |
| Totaal eigen vermogen | 1.981,1 | 2.275,9 | 2.514,6 | 2.734,2 | 3.146,3 | 3.756,2 | 4.365,9 | 4.863,4 |
| B. VII. Voorzieningen en uitgestelde belastingen | | | | | | | | |
| a. Voorzieningen voor risico's en kosten | 172,6 | 192,2 | 208,3 | 225,8 | 271,0 | 270,8 | 297,1 | 326,1 |
| b. Uitgestelde belastingen | | | | | | | | 5,9 |
| Totaal voorzieningen en uitgestelde belastingen | 172,6 | 192,2 | 208,3 | 225,8 | 271,0 | 270,8 | 297,1 | 332,0 |
| C. Schulden | | | | | | | | |
| VIII. Schulden op meer dan één jaar | | | | | | | | |
| a. Financiële schulden | 1.244,7 | 1.285,7 | 1.357,8 | 1.521,6 | 1.737,6 | 2.008,5 | 2.392,0 | 2.529,7 |
| waarvan : kredietinstellingen ³ | (797,0) | (838,4) | (882,1) | (1.019,7) | (1.154,6) | (1.345,7) | (1.585,0) | (1.678,2) |
| b. Handelsschulden | 20,7 | 18,7 | 13,7 | 12,6 | 10,9 | 13,1 | 24,0 | 22,4 |
| c. Ontvangen vooruitbetalingen op bestellingen | 34,6 | 33,6 | 28,4 | 24,9 | 16,6 | 20,0 | 23,8 | 20,6 |
| d. Overige schulden | 138,8 | 144,3 | 150,9 | 172,9 | 182,1 | 191,3 | 222,8 | 234,2 |
| Totaal schulden op meer dan één jaar | 1.438,7 | 1.482,3 | 1.550,9 | 1.732,1 | 1.947,3 | 2.232,9 | 2.662,6 | 2.806,9 |
| IX. Schulden op ten hoogste één jaar | | | | | | | | |
| a. Schulden op meer dan één jaar die binnen het jaar vervallen | 162,3 | 181,0 | 213,8 | 241,7 | 291,9 | 368,6 | 394,2 | 485,4 |
| b. Financiële schulden | 504,9 | 592,2 | 566,8 | 630,4 | 793,4 | 1.179,3 | 1.404,1 | 1.481,4 |
| waarvan : kredietinstellingen ³ | (446,7) | (505,0) | (473,4) | (487,7) | (584,8) | (809,9) | (904,1) | (874,5) |
| c. Handelsschulden | 1.338,9 | 1.427,7 | 1.376,2 | 1.404,4 | 1.634,9 | 1.824,1 | 1.884,9 | 1.985,9 |
| d. Ontvangen vooruitbetalingen op bestellingen | 210,7 | 207,8 | 217,6 | 198,9 | 210,5 | 237,6 | 285,2 | 307,6 |
| e. Schulden m.b.t. belastingen, bezoldigingen, sociale lasten | 312,6 | 339,7 | 358,6 | 374,7 | 397,5 | 434,0 | 457,0 | 487,0 |
| f. Overige schulden | 336,2 | 376,1 | 429,7 | 430,2 | 545,4 | 634,2 | 645,8 | 757,8 |
| Totaal schulden op ten hoogste één jaar | 2.865,6 | 3.124,5 | 3.162,8 | 3.280,2 | 3.873,5 | 4.677,8 | 5.071,2 | 5.505,1 |
| X. Overlopende rekeningen | 127,5 | 141,1 | 136,6 | 136,1 | 147,3 | 168,5 | 195,0 | 204,6 |
| Totaal van de schulden | 4.431,8 | 4.747,9 | 4.850,2 | 5.148,5 | 5.968,1 | 7.079,2 | 7.928,9 | 8.516,6 |

¹ Ingevolge afrondingen kunnen de totaalcijfers in deze tabel licht verschillen van de som van de opgetelde posten.

² Kredietinstellingen, leasingschulden en soortgelijke schulden.

* Bibliografische referentie : Tijdschrift van de Nationale Bank van België, LXVI^e jaargang, nr. 9, september 1991.

XII - 1b. 1. — GEHEEL VAN DE NIET-FINANCIËLE ONDERNEMINGEN — GLOBALISATIE VAN DE RESULTATENSTROMEN

Volledige en verkorte schema's

(miljarden franken)¹

| | Geheel van de ondernemingen | | | | | | | | |
|--|-----------------------------|--------------|--------------|--------------|--------------|--------------|--------------|--------------|--------------|
| | Operator | 1984 | 1985 | 1986 | 1987 | 1988 | 1989 | 1990 | 1991 |
| Aantal jaarrekeningen | | 74.440 | 87.903 | 89.969 | 100.964 | 109.464 | 118.633 | 130.728 | 144.243 |
| RESULTATENSTROMEN | | | | | | | | | |
| Bruto toegevoegde waarde, inclusief exploitatiesubsidies | | 2.182,4 | 2.405,6 | 2.538,4 | 2.604,9 | 2.843,0 | 3.055,7 | 3.276,3 | 3.421,0 |
| Personeelskosten | — | 1.413,9 | 1.561,4 | 1.606,2 | 1.652,8 | 1.741,7 | 1.867,7 | 2.051,9 | 2.173,8 |
| Afschrijvingen en waardeverminderingen op oprichtingskosten, immateriële en materiële vaste activa | — | 287,0 | 326,4 | 361,4 | 402,4 | 466,2 | 516,1 | 575,1 | 610,0 |
| Netto-waardeverminderingen op voorraden, bestellingen in uitvoering en handelsvorderingen | — | 15,4 | 17,9 | 23,0 | 18,3 | 18,3 | 18,3 | 20,3 | 25,0 |
| Nettovoorzieningen voor risico's en kosten | — | 24,5 | 17,0 | 16,1 | 22,7 | 21,7 | 13,7 | 14,9 | 12,0 |
| Andere bedrijfskosten ³ | — | 126,3 | 134,5 | 119,1 | 108,4 | 107,0 | 116,0 | 139,1 | 140,8 |
| Als herstructureringskosten geactiveerde bedrijfskosten | + | 3,9 | 2,6 | 2,6 | 3,1 | 3,9 | 2,8 | 2,2 | 2,4 |
| Bedrijfsresultaat | = | 319,2 | 351,0 | 415,2 | 403,4 | 492,0 | 526,7 | 477,1 | 461,8 |
| Financiële opbrengsten | + | 189,6 | 224,7 | 231,6 | 267,9 | 313,1 | 483,2 | 567,3 | 640,7 |
| Financiële kosten | — | 275,9 | 285,4 | 297,4 | 307,1 | 333,2 | 462,4 | 553,6 | 621,8 |
| Resultaat uit gewone bedrijfsuitoefening vóór belasting | = | 232,9 | 290,3 | 349,4 | 364,3 | 471,9 | 547,5 | 490,9 | 480,7 |
| Uitzonderlijke opbrengsten | + | 86,8 | 69,1 | 84,1 | 82,1 | 95,1 | 190,1 | 111,6 | 136,0 |
| Uitzonderlijke kosten | — | 83,9 | 60,4 | 87,2 | 90,7 | 115,1 | 110,1 | 111,4 | 135,4 |
| Resultaat van het boekjaar vóór belasting | = | 235,8 | 299,0 | 346,3 | 355,7 | 451,9 | 627,5 | 491,1 | 481,4 |
| Netto- toevoeging (+) of -onttrekking (–) aan de uitgestelde belastingen | — | | | | | | | | 0,9 |
| Belastingen op het resultaat | — | 70,2 | 79,0 | 100,3 | 96,7 | 110,3 | 118,2 | 120,1 | 123,0 |
| Resultaat van het boekjaar | = | 165,6 | 220,0 | 246,0 | 259,0 | 341,6 | 509,3 | 370,9 | 357,5 |
| Netto-overboeking naar belastingvrije reserves | — | 9,3 | 19,9 | 19,3 | 20,3 | 28,7 | 86,4 | 25,4 | 10,8 |
| Overgedragen winst van het vorige boekjaar | + | 108,3 | 143,7 | 169,7 | 193,5 | 230,4 | 292,4 | 356,0 | 429,6 |
| Overgedragen verlies van het vorige boekjaar | — | 211,1 | 216,3 | 201,7 | 221,4 | 227,8 | 203,5 | 224,4 | 315,4 |
| TE VERWERKEN RESULTAAT | = | 53,5 | 127,5 | 194,7 | 210,8 | 315,5 | 511,8 | 477,1 | 460,8 |
| RESULTAATVERWERKING | | | | | | | | | |
| Netto-onttrekking (+) of -toevoeging (–) aan het eigen vermogen ... | + | 64,8 | 17,0 | –25,9 | –33,1 | –105,1 | –249,9 | –220,8 | –163,9 |
| Tussenkost van vennoten (of eigenaars) in het verlies | + | 5,9 | 4,7 | 3,6 | 2,9 | 2,2 | 2,0 | 1,7 | 1,8 |
| Uit te keren winst | — | 124,2 | 149,2 | 172,4 | 180,6 | 212,6 | 263,8 | 257,9 | 298,7 |
| waarvan : vergoeding van het kapitaal | | (114,0) | (137,0) | (155,3) | (161,8) | (192,5) | (243,6) | (238,6) | (282,1) |

¹ Ingevolge afrondingen kunnen de saldi in deze tabel licht afwijken van het verschil tussen de bedragen van de samenstellende posten.

² De « Andere bedrijfskosten » bestaan uit enerzijds de belastingen en taksen op de bedrijfsuitoefening en anderzijds de andere bedrijfskosten sensu stricto.

XII - 1b. 2. — GEHEEL VAN DE NIET-FINANCIËLE ONDERNEMINGEN — GLOBALISATIE VAN DE RESULTATENSTROMEN

Volledige schema's

(miljarden franken)¹

| | Geheel van de ondernemingen | | | | | | | | |
|---|-----------------------------|----------------|----------------|----------------|----------------|----------------|----------------|----------------|----------------|
| | Operator | 1984 | 1985 | 1986 | 1987 | 1988 | 1989 | 1990 | 1991 |
| Aantal jaarrekeningen | | 11.650 | 11.244 | 10.887 | 11.232 | 11.661 | 12.339 | 13.420 | 14.107 |
| RESULTATENSTROMEN DIE BIJDRAGEN T/D BRUTOBESPARINGEN | | | | | | | | | |
| Bruto toegevoegde waarde exclusief exploitatiesubsidies | | 1.851,5 | 1.963,3 | 2.049,1 | 2.072,4 | 2.258,0 | 2.422,6 | 2.579,3 | 2.669,0 |
| Exploitatiesubsidies | + | 33,0 | 36,5 | 35,2 | 39,1 | 38,3 | 34,3 | 32,4 | 33,7 |
| Bruto toegevoegde waarde, inclusief exploitatiesubsidies | = | 1.884,4 | 1.999,7 | 2.084,3 | 2.111,4 | 2.296,4 | 2.456,9 | 2.611,7 | 2.702,8 |
| Personeelskosten | - | 1.226,7 | 1.304,9 | 1.318,1 | 1.335,2 | 1.392,7 | 1.484,2 | 1.622,3 | 1.706,1 |
| Belastingen en taksen op de bedrijfsuitoefening | - | 53,4 | 53,9 | 55,0 | 59,2 | 61,2 | 69,2 | 75,2 | 86,3 |
| Andere bedrijfskosten | - | 28,0 | 27,5 | 23,5 | 20,9 | 23,2 | 26,9 | 42,7 | 34,2 |
| Bruto exploitatieoverschot | = | 576,3 | 613,4 | 687,7 | 696,1 | 819,3 | 876,6 | 871,6 | 876,1 |
| Opbrengsten uit financiële vaste activa | + | 48,8 | 63,6 | 66,3 | 72,9 | 86,3 | 142,2 | 152,4 | 167,1 |
| Opbrengsten uit vlottende financiële activa | + | 53,3 | 55,7 | 54,5 | 67,1 | 88,2 | 159,4 | 210,1 | 237,0 |
| Interestsubsidies | + | 4,4 | 4,5 | 4,2 | 4,2 | 4,8 | 4,7 | 6,0 | 6,3 |
| Kosten van schulden | - | 176,7 | 181,1 | 180,5 | 177,6 | 193,2 | 247,0 | 324,4 | 365,0 |
| Saldo van de overige financiële opbrengsten en kosten | + | -17,6 | 0,5 | -5,6 | -0,5 | 0,9 | -18,5 | -12,3 | 1,3 |
| Saldo van de uitzonderlijke opbrengsten en kosten andere dan waardecorrecties | + | 15,7 | 3,1 | 9,9 | 10,7 | -2,3 | 3,5 | 1,5 | -8,4 |
| Als herstructureringskosten geactiveerde kosten | + | 11,1 | 5,9 | 5,8 | 7,1 | 8,8 | 3,5 | 3,1 | 5,7 |
| Belastingen op het resultaat | - | 61,2 | 66,3 | 83,6 | 77,6 | 89,0 | 92,4 | 90,8 | 92,6 |
| Tussenkost van vennoten in het verlies | + | 4,4 | 3,1 | 2,5 | 2,1 | 1,5 | 1,4 | 1,0 | 1,0 |
| Uit te keren winst | - | 114,5 | 136,7 | 158,2 | 164,2 | 194,0 | 245,3 | 241,2 | 281,6 |
| waarvan : vergoeding voor het kapitaal | | (110,7) | (132,2) | (148,9) | (154,0) | (183,9) | (234,3) | (230,5) | (273,3) |
| BRUTOBESPARINGEN | = | 343,8 | 365,7 | 403,1 | 440,4 | 531,3 | 588,1 | 577,0 | 546,9 |
| VORMING VAN DE BRUTOBESPARINGEN | | | | | | | | | |
| Nettoresultaat na belastingen | | 150,0 | 195,1 | 210,0 | 217,5 | 291,2 | 460,2 | 335,9 | 329,8 |
| Afschrijvingen met bedrijfskarakter | + | 255,0 | 280,0 | 303,2 | 330,4 | 378,5 | 412,7 | 455,2 | 477,1 |
| Netto uitzonderlijke afschrijvingen | + | 16,1 | 8,3 | 17,9 | 9,2 | 21,1 | 14,1 | 6,5 | 7,8 |
| Nettovoorzieningen en uitgestelde belastingen | + | 26,7 | 23,0 | 29,1 | 30,8 | 38,6 | 17,7 | 24,3 | 26,6 |
| Netto-waardeverminderingen | + | 31,3 | 27,9 | 36,3 | 44,7 | 44,7 | 54,7 | 51,8 | 57,4 |
| Gerealiseerde nettomeerwaarden en ontvangen kapitaalsubsidies | - | 25,1 | 35,0 | 37,5 | 30,1 | 50,4 | 127,5 | 56,4 | 71,2 |
| Tussenkost van vennoten in het verlies | + | 4,4 | 3,1 | 2,5 | 2,1 | 1,5 | 1,4 | 1,0 | 1,0 |
| Uit te keren winst | - | 114,5 | 136,7 | 158,2 | 164,2 | 194,0 | 245,3 | 241,2 | 281,6 |

¹ Ingevolge afrondingen kunnen de saldi en totalen in deze tabel licht afwijken van het verschil tussen de bedragen van de samenstellende posten.

XII - 1c. — GEHEEL VAN DE NIET-FINANCIËLE ONDERNEMINGEN — GLOBALISATIE VAN DE INVESTERINGSSTROMEN

(miljarden franken)

| | Geheel van de ondernemingen | | | | | | | |
|---|-----------------------------|--------|--------|---------|---------|---------|---------|---------|
| | 1984 | 1985 | 1986 | 1987 | 1988 | 1989 | 1990 | 1991 |
| I. Volledige en verkorte schema's | | | | | | | | |
| <i>Aantal jaarrekeningen</i> | 74.440 | 87.903 | 89.969 | 100.964 | 109.464 | 118.633 | 130.728 | 144.243 |
| A. Immateriële vaste activa | | | | | | | | |
| Aanschaffingen, inclusief geproduceerde vaste activa | 29,7 | 55,7 | 60,7 | 56,7 | 103,2 | 94,0 | 98,8 | 86,2 |
| Overdrachten + buitengebruikstellingen (netto boekwaarde) | 3,0 | 2,7 | 1,7 | 3,2 | 5,0 | 8,6 | 3,1 | 7,9 |
| B. Materiële vaste activa | | | | | | | | |
| Aanschaffingen, inclusief geproduceerde vaste activa | 434,6 | 497,2 | 537,2 | 557,1 | 677,7 | 856,7 | 946,5 | 930,2 |
| Overdrachten + buitengebruikstellingen (netto boekwaarde) | 55,9 | 76,9 | 82,9 | 70,4 | 89,9 | 106,9 | 102,9 | 124,9 |
| C. Financiële vaste activa | | | | | | | | |
| Aanschaffingen | 120,3 | 174,5 | 220,3 | 262,7 | 409,4 | 646,2 | 757,7 | 650,6 |
| Overdrachten (netto boekwaarde) | 34,0 | 52,8 | 64,9 | 72,5 | 96,4 | 188,2 | 215,9 | 226,3 |
| II. Volledige schema's | | | | | | | | |
| <i>Aantal jaarrekeningen</i> | 11.650 | 11.244 | 10.887 | 11.232 | 11.661 | 12.339 | 13.420 | 14.107 |
| A. Immateriële vaste activa | | | | | | | | |
| Aanschaffingen, inclusief geproduceerde vaste activa | 24,7 | 49,4 | 53,5 | 46,2 | 90,5 | 77,3 | 81,5 | 69,8 |
| Overdrachten + buitengebruikstellingen (netto boekwaarde) | 2,8 | 2,3 | 1,4 | 2,7 | 4,6 | 7,9 | 2,4 | 6,9 |
| B. Materiële vaste activa | | | | | | | | |
| Aanschaffingen, inclusief geproduceerde vaste activa | 374,8 | 413,7 | 428,3 | 421,9 | 502,5 | 650,0 | 718,5 | 698,2 |
| Overdrachten + buitengebruikstellingen (netto boekwaarde) | 48,7 | 65,8 | 74,6 | 60,2 | 77,1 | 89,5 | 85,1 | 104,7 |
| C. Financiële vaste activa | | | | | | | | |
| Aanschaffingen | 116,5 | 168,5 | 210,3 | 250,8 | 383,9 | 600,0 | 719,9 | 618,3 |
| Overdrachten (netto boekwaarde) | 32,8 | 50,4 | 62,4 | 69,6 | 93,1 | 182,2 | 202,0 | 208,6 |

XII - 1d. — GEHEEL VAN DE NIET-FINANCIËLE ONDERNEMINGEN — RATIO'S BEREKEND OP BASIS VAN DE GLOBALISATIES VAN JAARREKENINGEN

(in pct. van de toegevoegde waarde, tenzij anders vermeld)

| | Geheel van de ondernemingen | | | | | | | | |
|--|-----------------------------|--------|--------|--------|---------|---------|---------|---------|---------|
| | Operator | 1984 | 1985 | 1986 | 1987 | 1988 | 1989 | 1990 | 1991 |
| I. Volledige en verkorte schema's | | | | | | | | | |
| Aantal jaarrekeningen | | 74.440 | 87.903 | 89.969 | 100.964 | 109.464 | 118.633 | 130.728 | 144.243 |
| 1. Verkoopmarges (in pct.) ¹ | | | | | | | | | |
| 1.1 Bruto exploitatieresultaat ² / Omzet | | 7,0 | 7,0 | 8,3 | 8,5 | 9,2 | 9,0 | 8,5 | 8,3 |
| 1.2 Netto exploitatieresultaat / Omzet | | 3,5 | 3,5 | 4,3 | 4,1 | 4,6 | 4,4 | 3,7 | 3,5 |
| 2. Primaire verdeling van de toegevoegde waarde | | | | | | | | | |
| 2.1 Personeelskosten | | 64,8 | 64,9 | 63,3 | 63,5 | 61,3 | 61,1 | 62,6 | 63,5 |
| 2.2 Andere bedrijfskosten ³ | | 5,8 | 5,6 | 4,7 | 4,1 | 3,7 | 3,8 | 4,2 | 4,1 |
| 2.3 Bruto exploitatieoverschot ²⁴ = 100 pct. - (2.1) - (2.2) | | 29,4 | 29,5 | 32,0 | 32,4 | 35,0 | 35,1 | 33,1 | 32,3 |
| 3. Produktiviteit en arbeidskosten (in duizenden BEF) ⁵ | | | | | | | | | |
| 3.1 Toegevoegde waarde per werknemer | | 1.436 | 1.510 | 1.586 | 1.623 | 1.738 | 1.824 | 1.879 | 1.941 |
| 3.2 Personeelskosten per werknemer | | 951 | 1.006 | 1.034 | 1.061 | 1.095 | 1.147 | 1.212 | 1.267 |
| 4. Aanschaffingen van materiële vaste activa | | 19,9 | 20,7 | 21,2 | 21,4 | 23,8 | 28,0 | 28,9 | 27,2 |
| 5. Nettorendabiliteit van het eigen vermogen (in pct.) | | 8,4 | 9,7 | 9,8 | 9,5 | 10,9 | 13,6 | 8,5 | 7,4 |
| 6. Eigen vermogen / Totaal vermogen (in pct.) | | 30,1 | 31,5 | 33,2 | 33,7 | 33,5 | 33,8 | 34,7 | 35,5 |
| II. Volledige schema's | | | | | | | | | |
| Aantal jaarrekeningen | | 11.650 | 11.244 | 10.887 | 11.232 | 11.661 | 12.339 | 13.420 | 14.107 |
| 1. Voornaamste elementen die bijdragen tot de vorming van de brutobesparingen ⁶ | | | | | | | | | |
| 1.1 Bruto toegevoegde waarde inclusief exploitatiesubsidies ... | | 100 | 100 | 100 | 100 | 100 | 100 | 100 | 100 |
| 1.2 Personeelskosten | - | 65,1 | 65,3 | 63,2 | 63,2 | 60,7 | 60,4 | 62,1 | 63,1 |
| 1.3 Belastingen en taksen op de bedrijfsuitoefening | - | 2,8 | 2,7 | 2,6 | 2,8 | 2,7 | 2,8 | 2,9 | 3,2 |
| 1.4 Andere bedrijfskosten | - | 1,5 | 1,4 | 1,1 | 1,0 | 1,0 | 1,1 | 1,6 | 1,3 |
| 1.5 Bruto exploitatieoverschot ²⁴ | = | 30,6 | 30,7 | 33,0 | 33,0 | 35,7 | 35,7 | 33,4 | 32,4 |
| 1.6 Opbrengsten uit financiële activa ⁷ | + | 5,4 | 6,0 | 5,8 | 6,6 | 7,6 | 12,3 | 13,9 | 15,0 |
| 1.7 Kosten van schulden | - | 9,4 | 9,1 | 8,7 | 8,4 | 8,4 | 10,1 | 12,4 | 13,5 |
| 1.8 Belastingen op het resultaat | - | 3,2 | 3,3 | 4,0 | 3,7 | 3,9 | 3,8 | 3,5 | 3,4 |
| 1.9 Vergoeding van het kapitaal | - | 5,9 | 6,6 | 7,1 | 7,3 | 8,0 | 9,5 | 8,8 | 10,1 |
| 1.10 Saldo van de overige stromen ⁸ | + | 0,7 | 0,6 | 0,3 | 0,7 | 0,1 | -0,7 | -0,4 | -0,1 |
| 1.11 Brutobesparingen ⁴ | = | 18,2 | 18,3 | 19,3 | 20,9 | 23,1 | 23,9 | 22,1 | 20,2 |
| 2. Aanschaffingen van materiële vaste activa | | 19,9 | 20,7 | 20,6 | 20,0 | 21,9 | 26,5 | 27,5 | 25,8 |
| 3. Aanschaffingen van financiële vaste activa | | 6,2 | 8,4 | 10,1 | 11,9 | 16,7 | 24,4 | 27,6 | 22,9 |
| 4. Nettorendabiliteit van het eigen vermogen (in pct.) | | 8,4 | 9,8 | 9,7 | 9,3 | 10,9 | 14,3 | 8,9 | 7,8 |
| 5. Eigen vermogen / Totaal vermogen (in pct.) | | 29,7 | 31,3 | 33,1 | 33,6 | 33,4 | 33,9 | 35,0 | 35,9 |

¹ Deze ratio's zijn berekend op basis van de geglobaliseerde gegevens afkomstig van alle ondernemingen uit de beschouwde groepering die hun omzetcijfer hebben vermeld.

² Het bruto exploitatieresultaat en het bruto exploitatieoverschot vallen samen, op één punt na : de als herstructureringskosten geactiveerde kosten ; deze kosten komen in mindering van de exploitatiekosten bij de berekening van het bruto exploitatieresultaat, dat hierdoor dus gunstig is beïnvloed, maar ze hebben geen weerslag op het bruto exploitatieoverschot.

³ De « Andere bedrijfskosten » bestaan uit enerzijds de belastingen en taksen op de bedrijfsuitoefening en anderzijds de andere bedrijfskosten sensu stricto.

⁴ Ingevolge afrondingen kan deze ratio licht verschillen van de waarde die verkregen wordt als resultaat van de rekenkundige bewerking toegepast op de samenstellende posten.

⁵ Deze ratio's zijn berekend op basis van de geglobaliseerde gegevens afkomstig van alle ondernemingen uit de beschouwde groepering die hun personeelsbestand hebben vermeld.

⁶ Zie tabel XII-1b.2.

⁷ Opbrengsten uit zowel vaste als vlottende financiële activa.

⁸ Interestsubsidies + saldo van de overige financiële opbrengsten en kosten + saldo van de uitzonderlijke opbrengsten en kosten met uitzondering van waardecorrecties + als herstructureringskosten geactiveerde kosten + tussenkomst van vennoten in het verlies - winst uit te keren aan beheerders, zaakvoerders en andere begunstigen.

| PASSIVA | | | | | | | | |
|--|----------------|----------------|----------------|----------------|----------------|----------------|----------------|----------------|
| A. Eigen vermogen | | | | | | | | |
| I. Kapitaal | 439,3 | 487,4 | 527,3 | 504,3 | 546,1 | 600,8 | 677,4 | 709,4 |
| II. Uitgiftepremies | 31,3 | 31,1 | 35,6 | 40,9 | 44,5 | 50,9 | 53,0 | 59,1 |
| III. Herwaarderingsmeerwaarden | 32,6 | 29,7 | 31,1 | 27,0 | 23,1 | 21,2 | 21,2 | 23,1 |
| IV. Reserves | | | | | | | | |
| a. Wettelijke reserve | 19,3 | 20,8 | 22,6 | 23,4 | 27,6 | 29,9 | 31,9 | 33,2 |
| b. Onbeschikbare reserves | 15,3 | 15,9 | 15,2 | 15,4 | 14,6 | 15,8 | 16,3 | 14,5 |
| c. Belastingvrije reserves | 57,3 | 67,6 | 71,0 | 76,1 | 77,2 | 128,3 | 141,1 | 143,2 |
| d. Beschikbare reserves | 151,2 | 178,4 | 201,1 | 219,5 | 237,3 | 296,7 | 320,1 | 342,7 |
| Totaal reserves | 243,1 | 282,7 | 309,9 | 334,4 | 356,7 | 470,7 | 509,4 | 533,6 |
| V. Overgedragen winst | 66,1 | 74,7 | 90,7 | 112,1 | 139,4 | 179,0 | 199,2 | 207,7 |
| Overgedragen verlies | -89,1 | -69,9 | -76,5 | -76,9 | -83,2 | -81,3 | -98,1 | -140,4 |
| VI. Kapitaalsubsidies | 17,6 | 20,5 | 20,3 | 19,1 | 18,7 | 20,4 | 23,2 | 21,1 |
| Totaal eigen vermogen | 740,9 | 856,3 | 938,3 | 960,9 | 1.045,2 | 1.261,7 | 1.385,3 | 1.413,6 |
| B. VII. Voorzieningen en uitgestelde belastingen | | | | | | | | |
| a. Voorzieningen voor risico's en kosten | 85,2 | 92,6 | 106,3 | 113,1 | 133,7 | 129,7 | 142,6 | 149,1 |
| b. Uitgestelde belastingen | | | | | | | | 3,7 |
| Totaal voorzieningen en uitgestelde belastingen | 85,2 | 92,6 | 106,3 | 113,1 | 133,7 | 129,7 | 142,6 | 152,8 |
| C. Schulden | | | | | | | | |
| VIII. Schulden op meer dan één jaar | | | | | | | | |
| a. Financiële schulden | 270,5 | 279,5 | 324,0 | 366,9 | 420,6 | 513,3 | 632,5 | 684,2 |
| waarvan : kredietinstellingen ³ | (174,7) | (173,6) | (198,9) | (213,4) | (229,1) | (263,4) | (313,5) | (310,7) |
| b. Handelsschulden | 6,5 | 6,5 | 4,6 | 4,0 | 2,9 | 3,3 | 4,0 | 3,6 |
| c. Ontvangen vooruitbetalingen op bestellingen | 11,8 | 8,3 | 8,9 | 5,4 | 5,7 | 8,8 | 12,2 | 9,6 |
| d. Overige schulden | 46,0 | 34,2 | 36,2 | 47,8 | 67,0 | 64,1 | 69,9 | 80,8 |
| Totaal schulden op meer dan één jaar | 334,7 | 328,4 | 373,7 | 424,1 | 496,2 | 589,5 | 718,5 | 778,2 |
| IX. Schulden op ten hoogste één jaar | | | | | | | | |
| a. Schulden op meer dan één jaar die binnen het jaar vervallen | 55,3 | 57,0 | 58,1 | 70,4 | 103,4 | 115,0 | 131,8 | 162,7 |
| b. Financiële schulden | 209,4 | 233,3 | 216,0 | 187,1 | 197,4 | 279,2 | 286,0 | 315,4 |
| waarvan : kredietinstellingen ³ | (175,7) | (185,7) | (176,0) | (143,6) | (160,9) | (215,7) | (207,3) | (186,9) |
| c. Handelsschulden | 498,7 | 508,6 | 485,5 | 480,3 | 571,4 | 629,8 | 634,8 | 644,7 |
| d. Ontvangen vooruitbetalingen op bestellingen | 57,1 | 51,1 | 51,8 | 47,3 | 49,9 | 54,1 | 64,3 | 78,6 |
| e. Schulden m.b.t. belastingen, bezoldigingen, sociale lasten | 165,3 | 172,3 | 180,1 | 180,6 | 190,1 | 204,3 | 208,7 | 211,6 |
| f. Overige schulden | 81,3 | 96,5 | 120,1 | 106,6 | 121,1 | 146,5 | 146,2 | 151,6 |
| Totaal schulden op ten hoogste één jaar | 1.067,1 | 1.118,9 | 1.111,6 | 1.072,3 | 1.233,4 | 1.428,9 | 1.471,8 | 1.564,5 |
| X. Overlopende rekeningen | 41,4 | 43,7 | 40,2 | 38,1 | 41,1 | 46,9 | 52,3 | 47,3 |
| Totaal van de schulden | 1.443,3 | 1.491,1 | 1.525,6 | 1.534,5 | 1.770,6 | 2.065,3 | 2.242,6 | 2.390,0 |

¹ Ingevolge afrondingen kunnen de totaalcijfers in deze tabel licht verschillen van de som van de opgetelde posten.

² Kredietinstellingen, leasingschulden en soortgelijke schulden.

XII - 2b. 1. — VERWERKENDE NIJVERHEID — GLOBALISATIE VAN DE RESULTATENSTROMEN

Volledige en verkorte schema's

(miljarden franken)¹

| | Geheel van de ondernemingen | | | | | | | | |
|--|-----------------------------|--------------|--------------|--------------|--------------|--------------|--------------|--------------|--------------|
| | Operator | 1984 | 1985 | 1986 | 1987 | 1988 | 1989 | 1990 | 1991 |
| Aantal jaarrekeningen | | 12.439 | 14.039 | 14.038 | 15.065 | 15.771 | 16.531 | 17.346 | 18.298 |
| RESULTATENSTROMEN | | | | | | | | | |
| Bruto toegevoegde waarde, inclusief exploitatiesubsidies | | 1.001,8 | 1.081,4 | 1.157,3 | 1.161,1 | 1.256,2 | 1.322,8 | 1.381,1 | 1.366,1 |
| Personeelskosten | - | 678,8 | 735,4 | 754,8 | 753,3 | 781,8 | 819,6 | 888,5 | 912,7 |
| Afschrijvingen en waardeverminderingen op oprichtingskosten, immateriële en materiële vaste activa | - | 130,5 | 150,3 | 168,6 | 187,0 | 215,7 | 234,3 | 254,5 | 260,8 |
| Netto-waardeverminderingen op voorraden, bestellingen in uitvoering en handelsvorderingen | - | 7,2 | 7,5 | 10,3 | 7,1 | 7,8 | 6,5 | 6,6 | 8,6 |
| Nettovoorzieningen voor risico's en kosten | - | 10,3 | 5,7 | 6,6 | 12,0 | 11,2 | 4,5 | 2,5 | -2,1 |
| Andere bedrijfskosten ³ | - | 32,3 | 34,7 | 33,1 | 30,9 | 29,2 | 29,0 | 36,5 | 38,0 |
| Als herstructureringskosten geactiveerde bedrijfskosten | + | 3,3 | 1,1 | 1,2 | 2,0 | 3,2 | 0,9 | 1,3 | 1,3 |
| Bedrijfsresultaat | = | 146,0 | 148,9 | 185,1 | 172,8 | 213,7 | 229,8 | 193,8 | 149,5 |
| Financiële opbrengsten | + | 61,9 | 78,0 | 82,0 | 76,2 | 86,0 | 139,0 | 145,2 | 142,8 |
| Financiële kosten | - | 102,4 | 107,3 | 111,4 | 95,1 | 97,4 | 136,8 | 158,7 | 170,8 |
| Resultaat uit gewone bedrijfsuitoefening vóór belasting | = | 105,5 | 119,6 | 155,7 | 153,9 | 202,3 | 232,0 | 180,4 | 121,5 |
| Uitzonderlijke opbrengsten | + | 54,1 | 29,9 | 36,2 | 34,2 | 38,8 | 113,2 | 45,9 | 57,0 |
| Uitzonderlijke kosten | - | 53,7 | 30,4 | 48,4 | 46,3 | 65,9 | 50,9 | 52,3 | 67,9 |
| Resultaat van het boekjaar vóór belasting | = | 105,9 | 119,1 | 143,5 | 141,8 | 175,2 | 294,3 | 174,1 | 110,6 |
| Netto-toevoeging (+) of -onttrekking (-) aan de uitgestelde belastingen | - | | | | | | | | 0,4 |
| Belastingen op het resultaat | - | 40,3 | 41,9 | 56,6 | 53,7 | 60,0 | 58,7 | 50,2 | 43,9 |
| Resultaat van het boekjaar | = | 65,6 | 77,2 | 86,9 | 88,1 | 115,2 | 235,6 | 123,8 | 66,4 |
| Netto-overboeking naar belastingvrije reserves | - | 5,3 | 8,8 | 5,2 | 9,3 | 12,1 | 55,4 | 8,7 | 5,1 |
| Overgedragen winst van het vorige boekjaar | + | 47,9 | 65,8 | 74,7 | 88,2 | 104,7 | 134,6 | 171,0 | 198,6 |
| Overgedragen verlies van het vorige boekjaar | - | 91,1 | 77,2 | 64,7 | 70,9 | 73,9 | 68,3 | 76,1 | 98,9 |
| TE VERWERKEN RESULTAAT | = | 17,1 | 57,0 | 91,7 | 96,1 | 133,9 | 246,5 | 210,1 | 160,9 |
| RESULTAATVERWERKING | | | | | | | | | |
| Netto-onttrekking (+) of -toevoeging (-) aan het eigen vermogen ... | + | 18,5 | -8,9 | -36,4 | -38,9 | -66,5 | -167,7 | -134,2 | -86,2 |
| Tussenkost van vennoten (of eigenaars) in het verlies | + | 3,0 | 1,7 | 0,9 | 0,6 | 0,2 | 0,2 | 0,4 | 0,3 |
| Uit te keren winst | - | 38,6 | 49,8 | 56,2 | 57,8 | 67,6 | 79,0 | 76,3 | 75,0 |
| waarvan : vergoeding van het kapitaal | | (36,3) | (47,3) | (50,7) | (51,5) | (61,9) | (73,2) | (71,3) | (71,9) |

¹ Ingevolge afrondingen kunnen de saldi in deze tabel licht afwijken van het verschil tussen de bedragen van de samenstellende posten.

² De « Andere bedrijfskosten » bestaan uit enerzijds de belastingen en taksen op de bedrijfsuitoefening en anderzijds de andere bedrijfskosten sensu stricto.

XII - 2b. 2. — VERWERKENDE NIJVERHEID — GLOBALISATIE VAN DE RESULTATENSTROMEN

Volledige schema's

(miljarden franken)¹

| | Geheel van de ondernemingen | | | | | | | | |
|---|-----------------------------|--------------|--------------|----------------|----------------|----------------|----------------|----------------|----------------|
| | Operator | 1984 | 1985 | 1986 | 1987 | 1988 | 1989 | 1990 | 1991 |
| Aantal jaarrekeningen | | 3.482 | 3.261 | 3.193 | 3.233 | 3.298 | 3.417 | 3.631 | 3.706 |
| RESULTATENSTROMEN DIE BIJDRAGEN T/D BRUTOBESPARINGEN | | | | | | | | | |
| Bruto toegevoegde waarde exclusief exploitatiesubsidies | | 914,4 | 972,0 | 1.031,7 | 1.030,4 | 1.118,4 | 1.178,8 | 1.231,9 | 1.207,5 |
| Exploitatiesubsidies | + | 14,0 | 7,7 | 10,7 | 10,2 | 8,7 | 6,8 | 4,7 | 8,4 |
| Bruto toegevoegde waarde, inclusief exploitatiesubsidies | = | 928,4 | 979,7 | 1.042,5 | 1.040,6 | 1.127,1 | 1.185,6 | 1.236,6 | 1.215,9 |
| Personeelskosten | - | 627,1 | 663,9 | 674,8 | 669,1 | 692,7 | 724,5 | 787,2 | 806,2 |
| Belastingen en taken op de bedrijfsuitoefening | - | 12,5 | 14,2 | 15,9 | 16,8 | 16,4 | 17,6 | 21,9 | 23,1 |
| Andere bedrijfskosten | - | 12,2 | 11,2 | 10,5 | 9,4 | 9,3 | 8,6 | 11,6 | 12,2 |
| Bruto exploitatieoverschot | = | 276,6 | 290,4 | 341,2 | 345,4 | 408,7 | 434,9 | 415,9 | 374,4 |
| Opbrengsten uit financiële vaste activa | + | 11,5 | 15,1 | 16,5 | 20,2 | 25,3 | 52,6 | 53,3 | 56,4 |
| Opbrengsten uit vlottende financiële activa | + | 19,1 | 18,7 | 19,9 | 18,8 | 21,3 | 44,4 | 47,3 | 42,3 |
| Interestsubsidies | + | 2,7 | 2,7 | 2,5 | 2,4 | 2,4 | 2,2 | 2,3 | 2,2 |
| Kosten van schulden | - | 62,4 | 60,3 | 57,2 | 52,5 | 54,3 | 70,2 | 93,0 | 108,7 |
| Saldo van de overige financiële opbrengsten en kosten | + | -13,0 | -9,3 | -14,6 | -11,0 | -8,8 | -24,7 | -24,5 | -19,4 |
| Saldo van de uitzonderlijke opbrengsten en kosten andere dan waardecorrecties | + | 15,7 | 0,5 | 5,2 | -2,2 | -4,8 | 1,3 | 0,3 | -4,4 |
| Als herstructureringskosten geactiveerde kosten | + | 6,4 | 4,0 | 4,2 | 4,9 | 7,4 | 1,5 | 1,9 | 4,3 |
| Belastingen op het resultaat | - | 38,5 | 39,2 | 52,9 | 49,6 | 55,8 | 53,6 | 44,9 | 38,7 |
| Tussenkost van vennoten in het verlies | + | 2,8 | 1,4 | 0,8 | 0,6 | 0,2 | 0,1 | 0,3 | 0,3 |
| Uit te keren winst | - | 36,7 | 47,3 | 53,3 | 54,4 | 64,0 | 75,0 | 73,1 | 71,9 |
| <i>waarvan : vergoeding voor het kapitaal</i> | | (35,6) | (46,3) | (49,3) | (49,7) | (60,0) | (70,8) | (69,5) | (70,1) |
| BRUTOBESPARINGEN | = | 184,2 | 176,7 | 212,2 | 222,6 | 277,6 | 313,5 | 285,8 | 236,8 |
| VORMING VAN DE BRUTOBESPARINGEN | | | | | | | | | |
| Nettoresultaat na belastingen | | 61,9 | 71,4 | 78,7 | 79,2 | 104,3 | 225,5 | 117,0 | 61,1 |
| Afschrijvingen met bedrijfskarakter | + | 123,8 | 140,2 | 155,8 | 171,6 | 197,4 | 213,2 | 231,2 | 235,8 |
| Netto uitzonderlijke afschrijvingen | + | 12,7 | 4,0 | 10,1 | 3,7 | 15,8 | 6,0 | 3,8 | 3,9 |
| Nettovoorzieningen en uitgestelde belastingen | + | 12,0 | 11,3 | 20,0 | 19,2 | 26,3 | 8,9 | 7,3 | 9,3 |
| Netto-waardeverminderingen | + | 17,1 | 12,9 | 17,3 | 21,9 | 19,5 | 24,9 | 20,3 | 30,7 |
| Gerealiseerde nettomeerwaarden en ontvangen kapitaalsubsidies | - | 9,4 | 17,2 | 17,1 | 19,2 | 21,8 | 90,0 | 21,1 | 32,5 |
| Tussenkost van vennoten in het verlies | + | 2,8 | 1,4 | 0,8 | 0,6 | 0,2 | 0,1 | 0,3 | 0,3 |
| Uit te keren winst | - | 36,7 | 47,3 | 53,3 | 54,4 | 64,0 | 75,0 | 73,1 | 71,9 |

¹ Ingevolge afrondingen kunnen de saldi en totalen in deze tabel licht afwijken van het verschil tussen de bedragen van de samenstellende posten.

XII - 2c. — VERWERKENDE NIJVERHEID — GLOBALISATIE VAN DE INVESTERINGSSTROMEN

(miljarden franken)

| | Geheel van de ondernemingen | | | | | | | |
|---|-----------------------------|--------|--------|--------|--------|--------|--------|--------|
| | 1984 | 1985 | 1986 | 1987 | 1988 | 1989 | 1990 | 1991 |
| I. Volledige en verkorte schema's | | | | | | | | |
| <i>Aantal jaarrekeningen</i> | 12.439 | 14.039 | 14.038 | 15.065 | 15.771 | 16.531 | 17.346 | 18.298 |
| A. Immateriële vaste activa | | | | | | | | |
| Aanschaffingen, inclusief geproduceerde vaste activa | 18,2 | 24,1 | 35,5 | 39,0 | 62,9 | 52,5 | 48,6 | 47,0 |
| Overdrachten + buitengebruikstellingen (netto boekwaarde) | 2,4 | 2,1 | 1,0 | 1,2 | 2,9 | 5,4 | 0,8 | 4,5 |
| B. Materiële vaste activa | | | | | | | | |
| Aanschaffingen, inclusief geproduceerde vaste activa | 159,8 | 183,7 | 221,0 | 217,9 | 263,1 | 323,4 | 373,4 | 338,4 |
| Overdrachten + buitengebruikstellingen (netto boekwaarde) | 12,6 | 16,9 | 27,8 | 16,4 | 24,5 | 35,6 | 23,3 | 20,6 |
| C. Financiële vaste activa | | | | | | | | |
| Aanschaffingen | 48,1 | 77,3 | 92,9 | 121,9 | 158,2 | 275,0 | 263,4 | 222,3 |
| Overdrachten (netto boekwaarde) | 17,6 | 24,2 | 34,0 | 34,1 | 38,8 | 75,8 | 82,2 | 97,6 |
| II. Volledige schema's | | | | | | | | |
| <i>Aantal jaarrekeningen</i> | 3.482 | 3.261 | 3.193 | 3.233 | 3.298 | 3.417 | 3.631 | 3.706 |
| A. Immateriële vaste activa | | | | | | | | |
| Aanschaffingen, inclusief geproduceerde vaste activa | 17,3 | 23,3 | 34,4 | 37,7 | 61,4 | 49,8 | 46,7 | 45,0 |
| Overdrachten + buitengebruikstellingen (netto boekwaarde) | 2,4 | 2,0 | 1,0 | 1,2 | 2,8 | 5,3 | 0,7 | 4,4 |
| B. Materiële vaste activa | | | | | | | | |
| Aanschaffingen, inclusief geproduceerde vaste activa | 148,0 | 167,8 | 198,8 | 191,9 | 229,4 | 286,1 | 334,9 | 299,9 |
| Overdrachten + buitengebruikstellingen (netto boekwaarde) | 11,3 | 15,0 | 26,5 | 15,0 | 22,9 | 33,5 | 21,4 | 18,4 |
| C. Financiële vaste activa | | | | | | | | |
| Aanschaffingen | 47,7 | 76,6 | 91,7 | 120,5 | 154,4 | 269,3 | 259,9 | 219,7 |
| Overdrachten (netto boekwaarde) | 17,4 | 24,0 | 33,7 | 33,7 | 38,3 | 74,8 | 80,3 | 96,7 |

XII - 2d. — VERWERKENDE NIJVERHEID — RATIO'S BEREKEND OP BASIS VAN DE GLOBALISATIES VAN JAARREKENINGEN

(in pct. van de toegevoegde waarde, tenzij anders vermeld)

| | Geheel van de ondernemingen | | | | | | | | |
|--|-----------------------------|--------|--------|--------|--------|--------|--------|--------|--------|
| | Operator | 1984 | 1985 | 1986 | 1987 | 1988 | 1989 | 1990 | 1991 |
| I. Volledige en verkorte schema's | | | | | | | | | |
| Aantal jaarrekeningen | | 12.439 | 14.039 | 14.038 | 15.065 | 15.771 | 16.531 | 17.346 | 18.298 |
| 1. Verkoopmarges (in pct.) ¹ | | | | | | | | | |
| 1.1 Bruto exploitatieresultaat ² / Omzet | | 8,5 | 8,3 | 9,9 | 10,2 | 11,0 | 10,7 | 9,9 | 9,2 |
| 1.2 Netto exploitatieresultaat / Omzet | | 4,2 | 4,0 | 4,9 | 4,7 | 5,3 | 5,2 | 4,2 | 3,3 |
| 2. Primaire verdeling van de toegevoegde waarde | | | | | | | | | |
| 2.1 Personeelskosten | | 67,8 | 68,0 | 65,2 | 64,9 | 62,2 | 62,0 | 64,3 | 66,8 |
| 2.2 Andere bedrijfskosten ³ | | 3,2 | 3,2 | 2,9 | 2,6 | 2,4 | 2,2 | 2,6 | 2,8 |
| 2.3 Bruto exploitatieoverschot ^{2,4} = 100 pct. - (2.1) - (2.2) | | 29,0 | 28,8 | 31,9 | 32,5 | 35,4 | 35,8 | 33,0 | 30,4 |
| 3. Produktiviteit en arbeidskosten (in duizenden BEF) ⁵ | | | | | | | | | |
| 3.1 Toegevoegde waarde per werknemer | | 1.429 | 1.532 | 1.655 | 1.718 | 1.847 | 1.961 | 2.000 | 2.040 |
| 3.2 Personeelskosten per werknemer | | 972 | 1.044 | 1.082 | 1.118 | 1.154 | 1.215 | 1.293 | 1.368 |
| 4. Aanschaffingen van materiële vaste activa | | 16,0 | 17,0 | 19,1 | 18,8 | 20,9 | 24,5 | 27,0 | 24,8 |
| 5. Nettorendabiliteit van het eigen vermogen (in pct.) | | 8,9 | 9,0 | 9,3 | 9,2 | 11,0 | 18,7 | 8,9 | 4,7 |
| 6. Eigen vermogen / Totaal vermogen (in pct.) | | 32,6 | 35,1 | 36,5 | 36,8 | 35,5 | 36,5 | 36,7 | 35,7 |
| II. Volledige schema's | | | | | | | | | |
| Aantal jaarrekeningen | | 3.482 | 3.261 | 3.193 | 3.233 | 3.298 | 3.417 | 3.631 | 3.706 |
| 1. Voornaamste elementen die bijdragen tot de vorming van de brutobesparingen ⁶ | | | | | | | | | |
| 1.1 Bruto toegevoegde waarde inclusief exploitatiesubsidies ... | | 100 | 100 | 100 | 100 | 100 | 100 | 100 | 100 |
| 1.2 Personeelskosten | - | 67,6 | 67,8 | 64,7 | 64,3 | 61,5 | 61,1 | 63,7 | 66,3 |
| 1.3 Belastingen en taksen op de bedrijfsuitoefening | - | 1,4 | 1,5 | 1,5 | 1,6 | 1,5 | 1,5 | 1,8 | 1,9 |
| 1.4 Andere bedrijfskosten | - | 1,3 | 1,1 | 1,0 | 0,9 | 0,8 | 0,7 | 0,9 | 1,0 |
| 1.5 Bruto exploitatieoverschot ^{2,4} | = | 29,8 | 29,6 | 32,7 | 33,2 | 36,3 | 36,7 | 33,6 | 30,8 |
| 1.6 Opbrengsten uit financiële activa ⁷ | + | 3,3 | 3,5 | 3,5 | 3,7 | 4,1 | 8,2 | 8,1 | 8,1 |
| 1.7 Kosten van schulden | - | 6,7 | 6,2 | 5,5 | 5,0 | 4,8 | 5,9 | 7,5 | 8,9 |
| 1.8 Belastingen op het resultaat | - | 4,1 | 4,0 | 5,1 | 4,8 | 4,9 | 4,5 | 3,6 | 3,2 |
| 1.9 Vergoeding van het kapitaal | - | 3,8 | 4,7 | 4,7 | 4,8 | 5,3 | 6,0 | 5,6 | 5,8 |
| 1.10 Saldo van de overige stromen ⁸ | + | 1,3 | -0,2 | -0,5 | -0,9 | -0,8 | -2,0 | -1,9 | -1,5 |
| 1.11 Brutobesparingen ⁴ | = | 19,8 | 18,0 | 20,4 | 21,4 | 24,6 | 26,5 | 23,1 | 19,5 |
| 2. Aanschaffingen van materiële vaste activa | | 15,9 | 17,1 | 19,1 | 18,4 | 20,4 | 24,1 | 27,1 | 24,7 |
| 3. Aanschaffingen van financiële vaste activa | | 5,1 | 7,8 | 8,8 | 11,6 | 13,7 | 22,7 | 21,0 | 18,1 |
| 4. Nettorendabiliteit van het eigen vermogen (in pct.) | | 8,8 | 8,9 | 9,0 | 8,9 | 10,8 | 19,3 | 9,1 | 4,7 |
| 5. Eigen vermogen / Totaal vermogen (in pct.) | | 32,6 | 35,1 | 36,6 | 37,0 | 35,5 | 36,7 | 36,9 | 35,8 |

¹ Deze ratio's zijn berekend op basis van de geglobaliseerde gegevens afkomstig van alle ondernemingen uit de beschouwde groepering die hun omzetcijfer hebben vermeld.

² Het bruto exploitatieresultaat en het bruto exploitatieoverschot vallen samen, op één punt na : de als herstructureringskosten geactiveerde kosten ; deze kosten komen in mindering van de exploitatiekosten bij de berekening van het bruto exploitatieresultaat, dat hierdoor dus gunstig is beïnvloed, maar ze hebben geen weerslag op het bruto exploitatieoverschot.

³ De « Andere bedrijfskosten » bestaan uit enerzijds de belastingen en taksen op de bedrijfsuitoefening en anderzijds de andere bedrijfskosten sensu stricto.

⁴ Ingevolge afrondingen kan deze ratio licht verschillen van de waarde die verkregen wordt als resultaat van de rekenkundige bewerking toegepast op de samenstellende posten.

⁵ Deze ratio's zijn berekend op basis van de geglobaliseerde gegevens afkomstig van alle ondernemingen uit de beschouwde groepering die hun personeelsbestand hebben vermeld.

⁶ Zie tabel XII-1b.2.

⁷ Opbrengsten uit zowel vaste als vlottende financiële activa.

⁸ Interestsubsidies + saldo van de overige financiële opbrengsten en kosten + saldo van de uitzonderlijke opbrengsten en kosten met uitzondering van waardecorrecties + als herstructureringskosten geactiveerde kosten + tussenkomst van vennoten in het verlies - winst uit te keren aan beheerders, zaakvoerders en andere begunstigen.

XII - 3a. — HANDEL — GLOBALISATIE VAN DE BALANSEN NA WINSTVERDELING

Volledige en verkorte schema's

(miljarden franken)¹

| | Geheel van de ondernemingen | | | | | | | |
|---|-----------------------------|----------------|----------------|----------------|----------------|----------------|----------------|----------------|
| | 1984 | 1985 | 1986 | 1987 | 1988 | 1989 | 1990 | 1991 |
| Aantal jaarrekeningen | 33.337 | 39.634 | 39.956 | 45.067 | 48.042 | 51.113 | 55.270 | 59.961 |
| ACTIVA | | | | | | | | |
| A. Vaste activa | | | | | | | | |
| I. Oprichtingskosten | 1,9 | 3,0 | 2,9 | 2,8 | 2,1 | 1,8 | 2,3 | 2,7 |
| II. Immateriële vaste activa | 11,6 | 13,3 | 14,7 | 16,4 | 19,6 | 22,5 | 24,3 | 25,9 |
| III. Materiële vaste activa | | | | | | | | |
| a. Terreinen en gebouwen | 89,4 | 101,7 | 109,3 | 126,3 | 143,1 | 173,7 | 200,1 | 224,6 |
| b. Installaties, machines en uitrustingen | 47,0 | 54,1 | 57,2 | 64,3 | 74,2 | 90,7 | 92,6 | 99,3 |
| c. Meubilair en rollend materieel | 21,7 | 26,7 | 30,7 | 35,3 | 39,8 | 45,2 | 49,3 | 52,8 |
| d. Leasing en soortgelijke rechten | 12,0 | 14,3 | 14,7 | 16,4 | 18,1 | 20,8 | 24,3 | 26,1 |
| e. Overige materiële vaste activa | 16,0 | 18,0 | 19,6 | 21,5 | 22,9 | 26,7 | 33,1 | 37,1 |
| f. Activa in aanbouw en vooruitbetalingen | 3,1 | 4,5 | 4,1 | 6,3 | 11,5 | 10,1 | 10,2 | 9,2 |
| Totaal materiële vaste activa | 189,2 | 219,3 | 235,6 | 270,3 | 309,7 | 367,2 | 409,6 | 449,1 |
| IV. Financiële vaste activa | 113,7 | 135,4 | 172,5 | 174,4 | 211,7 | 275,9 | 355,1 | 416,4 |
| Totaal vaste activa | 316,4 | 371,1 | 425,6 | 463,8 | 543,0 | 667,4 | 791,4 | 894,1 |
| B. Vlottende activa | | | | | | | | |
| V. Vorderingen op meer dan één jaar | | | | | | | | |
| a. Handelsvorderingen | 19,3 | 19,3 | 25,3 | 27,3 | 30,0 | 32,1 | 23,3 | 26,1 |
| b. Overige vorderingen | 6,0 | 7,3 | 8,7 | 9,7 | 9,2 | 15,5 | 10,9 | 9,8 |
| Totaal vorderingen op meer dan één jaar | 25,3 | 26,6 | 34,0 | 37,0 | 39,2 | 47,6 | 34,2 | 35,9 |
| VI. Voorraden en bestellingen in uitvoering | | | | | | | | |
| a. Voorraad | 345,7 | 390,7 | 402,6 | 423,1 | 470,6 | 513,1 | 546,2 | 577,6 |
| b. Bestellingen in uitvoering | 3,7 | 4,7 | 3,9 | 3,0 | 5,7 | 5,8 | 5,7 | 6,8 |
| Totaal voorraden en bestellingen in uitvoering | 349,3 | 395,3 | 406,5 | 426,2 | 476,3 | 518,9 | 551,9 | 584,4 |
| VII. Vorderingen op ten hoogste één jaar | | | | | | | | |
| a. Handelsvorderingen | 489,3 | 543,9 | 502,7 | 525,4 | 594,7 | 656,8 | 675,2 | 700,0 |
| b. Overige vorderingen | 57,1 | 78,5 | 76,2 | 81,5 | 90,9 | 115,0 | 115,9 | 137,9 |
| Totaal vorderingen op ten hoogste één jaar | 546,4 | 622,4 | 578,9 | 606,9 | 685,6 | 771,7 | 791,0 | 837,9 |
| VIII. Geldbeleggingen | 58,6 | 72,4 | 67,9 | 86,5 | 101,5 | 120,1 | 122,9 | 115,4 |
| IX. Liquide middelen | 79,4 | 88,3 | 91,2 | 95,3 | 102,9 | 116,7 | 124,5 | 132,6 |
| X. Overlopende rekeningen | 14,9 | 16,1 | 15,7 | 17,4 | 21,1 | 24,0 | 26,4 | 30,5 |
| Totaal vlottende activa | 1.073,9 | 1.221,2 | 1.194,3 | 1.269,3 | 1.426,7 | 1.599,1 | 1.651,0 | 1.736,7 |
| BALANSTOTAAL | 1.390,3 | 1.592,2 | 1.619,9 | 1.733,2 | 1.969,7 | 2.266,5 | 2.442,4 | 2.630,8 |

| PASSIVA | | | | | | | | |
|--|----------------|----------------|----------------|----------------|----------------|----------------|----------------|----------------|
| A. Eigen vermogen | | | | | | | | |
| I. Kapitaal | 190,0 | 222,0 | 251,1 | 259,9 | 279,1 | 312,8 | 348,6 | 380,7 |
| II. Uitgiftepremies | 2,1 | 3,6 | 6,5 | 8,7 | 10,1 | 23,5 | 26,5 | 34,9 |
| III. Herwaarderingsmeerwaarden | 8,1 | 7,0 | 6,7 | 6,6 | 6,1 | 6,5 | 6,5 | 7,4 |
| IV. Reserves | | | | | | | | |
| a. Wettelijke reserve | 10,4 | 12,2 | 13,7 | 14,6 | 16,1 | 18,0 | 19,2 | 21,1 |
| b. Onbeschikbare reserves | 7,3 | 7,9 | 8,3 | 7,9 | 8,3 | 8,9 | 8,9 | 8,9 |
| c. Belastingvrije reserves | 26,8 | 25,4 | 24,5 | 29,2 | 35,5 | 44,3 | 47,5 | 43,6 |
| d. Beschikbare reserves | 89,0 | 105,6 | 116,3 | 126,9 | 138,8 | 155,0 | 163,8 | 175,3 |
| Totaal reserves | 133,5 | 151,1 | 162,8 | 178,7 | 198,6 | 226,1 | 239,4 | 248,9 |
| V. Overgedragen winst | 43,9 | 65,4 | 77,5 | 76,2 | 88,2 | 97,3 | 111,4 | 129,3 |
| Overgedragen verlies | -48,4 | -55,1 | -56,2 | -59,1 | -54,7 | -61,7 | -73,3 | -92,2 |
| VI. Kapitaalsubsidies | 1,6 | 1,8 | 1,9 | 2,3 | 2,3 | 2,4 | 2,3 | 2,2 |
| Totaal eigen vermogen | 330,7 | 395,7 | 450,3 | 473,2 | 529,7 | 607,0 | 661,3 | 711,1 |
| B. VII. Voorzieningen en uitgestelde belastingen | | | | | | | | |
| a. Voorzieningen voor risico's en kosten | 19,1 | 22,8 | 22,7 | 25,0 | 26,9 | 31,8 | 30,9 | 35,1 |
| b. Uitgestelde belastingen | | | | | | | | |
| Totaal voorzieningen en uitgestelde belastingen | 19,1 | 22,8 | 22,7 | 25,0 | 26,9 | 31,8 | 30,9 | 35,1 |
| C. Schulden | | | | | | | | |
| VIII. Schulden op meer dan één jaar | | | | | | | | |
| a. Financiële schulden | 102,4 | 115,3 | 138,2 | 166,4 | 190,4 | 249,4 | 295,3 | 324,4 |
| waarvan : kredietinstellingen ³ | (68,4) | (76,8) | (95,4) | (117,2) | (134,7) | (163,6) | (194,7) | (206,9) |
| b. Handelsschulden | 4,9 | 4,6 | 3,8 | 3,5 | 3,2 | 3,0 | 4,6 | 5,2 |
| c. Ontvangen vooruitbetalingen op bestellingen | 0,2 | 1,0 | 1,2 | 0,8 | 0,2 | 0,5 | 0,5 | 0,5 |
| d. Overige schulden | 22,6 | 27,7 | 25,2 | 23,3 | 25,6 | 32,4 | 32,6 | 38,9 |
| Totaal schulden op meer dan één jaar | 130,1 | 148,5 | 168,4 | 194,0 | 219,4 | 285,2 | 332,9 | 369,1 |
| IX. Schulden op ten hoogste één jaar | | | | | | | | |
| a. Schulden op meer dan één jaar die binnen het jaar vervallen | 16,7 | 19,1 | 20,3 | 26,7 | 35,1 | 43,8 | 45,4 | 53,8 |
| b. Financiële schulden | 201,2 | 234,0 | 199,7 | 220,1 | 263,5 | 310,8 | 341,3 | 354,6 |
| waarvan : kredietinstellingen ³ | (192,0) | (207,2) | (183,8) | (200,4) | (224,6) | (272,2) | (282,7) | (291,2) |
| c. Handelsschulden | 508,6 | 563,5 | 541,0 | 567,1 | 641,3 | 690,2 | 718,1 | 745,0 |
| d. Ontvangen vooruitbetalingen op bestellingen | 9,9 | 13,2 | 13,1 | 12,3 | 16,9 | 16,4 | 19,0 | 20,1 |
| e. Schulden m.b.t. belastingen, bezoldigingen, sociale lasten | 62,6 | 73,4 | 77,3 | 82,9 | 89,2 | 99,9 | 106,7 | 117,8 |
| f. Overige schulden | 89,8 | 99,9 | 103,5 | 108,5 | 121,1 | 149,4 | 149,0 | 183,3 |
| Totaal schulden op ten hoogste één jaar | 888,8 | 1.003,1 | 954,8 | 1.017,7 | 1.167,2 | 1.310,4 | 1.379,5 | 1.474,6 |
| X. Overlopende rekeningen | 21,5 | 22,1 | 23,7 | 23,3 | 26,4 | 32,1 | 37,7 | 40,9 |
| Totaal van de schulden | 1.040,4 | 1.173,7 | 1.146,9 | 1.235,0 | 1.413,0 | 1.627,8 | 1.750,1 | 1.884,6 |

¹ Ingevolge afrondingen kunnen de totaalcijfers in deze tabel licht verschillen van de som van de opgetelde posten.

² Kredietinstellingen, leasingschulden en soortgelijke schulden.

XII - 3b. 1. — HANDEL — GLOBALISATIE VAN DE RESULTATENSTROMEN

Volledige en verkorte schema's

(miljarden franken)¹

| | Geheel van de ondernemingen | | | | | | | | |
|--|-----------------------------|-------------|-------------|-------------|-------------|--------------|--------------|--------------|--------------|
| | Operator | 1984 | 1985 | 1986 | 1987 | 1988 | 1989 | 1990 | 1991 |
| Aantal jaarrekeningen | | 33.337 | 39.634 | 39.956 | 45.067 | 48.042 | 51.113 | 55.270 | 59.961 |
| RESULTATENSTROMEN | | | | | | | | | |
| Bruto toegevoegde waarde, inclusief exploitatiesubsidies | | 434,1 | 496,6 | 525,4 | 549,6 | 609,2 | 663,7 | 706,3 | 755,3 |
| Personeelskosten | — | 268,4 | 313,0 | 323,5 | 343,3 | 364,3 | 400,7 | 431,3 | 467,2 |
| Afschrijvingen en waardeverminderingen op oprichtingskosten, immateriële en materiële vaste activa | — | 39,0 | 46,4 | 51,7 | 59,3 | 71,1 | 82,2 | 90,6 | 101,8 |
| Netto-waardeverminderingen op voorraden, bestellingen in uitvoering en handelsvorderingen | — | 4,6 | 5,9 | 6,2 | 5,2 | 6,2 | 6,6 | 7,0 | 7,7 |
| Nettovoorzieningen voor risico's en kosten | — | 3,6 | 3,0 | 2,5 | 2,6 | 2,2 | 1,4 | 1,6 | 1,3 |
| Andere bedrijfskosten ² | — | 54,9 | 61,1 | 53,8 | 51,0 | 50,6 | 55,9 | 59,2 | 59,4 |
| Als herstructureringskosten geactiveerde bedrijfskosten | + | 0,3 | 1,1 | 1,1 | 0,9 | 0,5 | 0,6 | 0,6 | 0,9 |
| Bedrijfsresultaat | = | 63,9 | 68,3 | 88,8 | 89,1 | 115,3 | 117,5 | 117,1 | 118,8 |
| Financiële opbrengsten | + | 57,1 | 62,3 | 56,1 | 53,0 | 51,4 | 78,5 | 91,6 | 93,3 |
| Financiële kosten | — | 69,9 | 65,2 | 64,2 | 60,9 | 68,7 | 93,2 | 112,2 | 127,2 |
| Resultaat uit gewone bedrijfsuitoefening vóór belasting | = | 51,1 | 65,4 | 80,7 | 81,2 | 98,0 | 102,8 | 96,5 | 84,8 |
| Uitzonderlijke opbrengsten | + | 13,9 | 14,4 | 17,1 | 19,2 | 24,6 | 30,2 | 24,9 | 37,9 |
| Uitzonderlijke kosten | — | 13,9 | 13,5 | 19,5 | 18,4 | 24,2 | 24,3 | 20,3 | 22,4 |
| Resultaat van het boekjaar vóór belasting | = | 51,1 | 66,3 | 78,3 | 82,0 | 98,4 | 108,7 | 101,1 | 100,3 |
| Netto- toevoeging (+) of -onttrekking (—) aan de uitgestelde belastingen | — | | | | | | | | 0,1 |
| Belastingen op het resultaat | — | 18,4 | 21,4 | 25,2 | 27,3 | 30,4 | 32,4 | 36,7 | 37,6 |
| Resultaat van het boekjaar | = | 32,7 | 44,9 | 53,1 | 54,7 | 68,0 | 76,3 | 64,4 | 62,5 |
| Netto-overboeking naar belastingvrije reserves | — | 1,0 | 2,6 | 1,7 | 5,5 | 8,0 | 7,6 | 5,8 | —0,8 |
| Overgedragen winst van het vorige boekjaar | + | 41,9 | 53,7 | 64,3 | 66,6 | 78,6 | 87,2 | 95,2 | 109,0 |
| Overgedragen verlies van het vorige boekjaar | — | 41,4 | 47,3 | 50,1 | 52,9 | 50,4 | 54,9 | 58,3 | 67,4 |
| TE VERWERKEN RESULTAAT | = | 32,2 | 48,7 | 65,6 | 62,9 | 88,2 | 100,9 | 95,5 | 104,9 |
| RESULTAATVERWERKING | | | | | | | | | |
| Netto-onttrekking (+) of -toevoeging (—) aan het eigen vermogen ... | + | 8,3 | 21,0 | 35,8 | 31,5 | 49,9 | 51,0 | —54,6 | —52,9 |
| Tussenkost van vennoten (of eigenaars) in het verlies | + | 1,6 | 1,4 | 1,5 | 1,3 | 1,0 | 0,8 | 0,8 | 0,9 |
| Uit te keren winst | — | 25,5 | 29,1 | 31,3 | 32,7 | 39,3 | 50,7 | 41,6 | 52,9 |
| waarvan : vergoeding van het kapitaal | | (20,9) | (24,5) | (26,7) | (27,8) | (33,2) | (45,1) | (36,5) | (48,0) |

¹ Ingevolge afrondingen kunnen de saldi in deze tabel licht afwijken van het verschil tussen de bedragen van de samenstellende posten.

² De « Andere bedrijfskosten » bestaan uit enerzijds de belastingen en taksen op de bedrijfsuitoefening en anderzijds de andere bedrijfskosten sensu stricto.

XII - 3b. 2. — HANDEL — GLOBALISATIE VAN DE RESULTATENSTROMEN

Volledige schema's

(miljarden franken)¹

| | Geheel van de ondernemingen | | | | | | | | |
|---|-----------------------------|---------------|---------------|---------------|---------------|---------------|---------------|---------------|---------------|
| | Operator | 1984 | 1985 | 1986 | 1987 | 1988 | 1989 | 1990 | 1991 |
| Aantal jaarrekeningen | | 4.669 | 4.446 | 4.178 | 4.282 | 4.416 | 4.635 | 4.966 | 5.155 |
| RESULTATENSTROMEN DIE BIJDAGEN T/D BRUTOBESPARINGEN | | | | | | | | | |
| Bruto toegevoegde waarde exclusief exploitatiesubsidies | | 324,0 | 347,7 | 359,6 | 368,7 | 413,4 | 455,2 | 474,9 | 502,1 |
| Exploitatiesubsidies | + | 2,3 | 2,0 | 1,7 | 2,9 | 5,3 | 3,4 | 3,1 | 4,5 |
| Bruto toegevoegde waarde, inclusief exploitatiesubsidies | = | 326,3 | 349,7 | 361,3 | 371,6 | 418,7 | 458,5 | 478,0 | 506,6 |
| Personeelskosten | - | 205,4 | 225,8 | 224,8 | 233,2 | 246,5 | 273,3 | 287,5 | 308,7 |
| Belastingen en taken op de bedrijfsuitoefening | - | 29,6 | 32,0 | 30,9 | 34,2 | 36,7 | 41,4 | 40,7 | 46,1 |
| Andere bedrijfskosten | - | 5,8 | 6,4 | 4,8 | 4,1 | 4,2 | 6,2 | 9,8 | 5,0 |
| Bruto exploitatieoverschot | = | 85,5 | 85,5 | 100,7 | 100,1 | 131,3 | 137,7 | 140,1 | 146,7 |
| Opbrengsten uit financiële vaste activa | + | 13,6 | 21,0 | 17,0 | 13,6 | 13,2 | 24,2 | 26,3 | 26,6 |
| Opbrengsten uit vlottende financiële activa | + | 16,5 | 17,2 | 14,8 | 12,7 | 13,3 | 22,2 | 22,9 | 21,3 |
| Interestsubsidies | + | 0,3 | 0,3 | 0,3 | 0,3 | 0,4 | 0,5 | 0,5 | 0,5 |
| Kosten van schulden | - | 32,2 | 31,7 | 28,4 | 25,6 | 28,4 | 38,4 | 52,5 | 56,4 |
| Saldo van de overige financiële opbrengsten en kosten | + | -5,7 | -2,3 | -3,7 | -1,0 | -6,5 | -9,3 | -2,8 | -7,6 |
| Saldo van de uitzonderlijke opbrengsten en kosten andere dan waardecorrecties | + | 0,7 | 1,8 | 1,3 | 4,9 | -0,1 | -0,8 | 0,6 | 1,9 |
| Als herstructureringskosten geactiveerde kosten | + | 0,4 | 1,2 | 1,2 | 0,9 | 0,7 | 0,6 | 1,0 | 1,0 |
| Belastingen op het resultaat | - | 14,6 | 15,9 | 17,9 | 19,0 | 21,4 | 22,3 | 25,1 | 26,0 |
| Tussenkost van vennoten in het verlies | + | 1,0 | 0,7 | 1,0 | 0,9 | 0,6 | 0,4 | 0,5 | 0,3 |
| Uit te keren winst | - | 21,6 | 24,0 | 25,6 | 26,3 | 32,2 | 43,9 | 35,5 | 46,2 |
| <i>waarvan : vergoeding voor het kapitaal</i> | | <i>(19,9)</i> | <i>(22,8)</i> | <i>(24,6)</i> | <i>(25,2)</i> | <i>(30,2)</i> | <i>(42,2)</i> | <i>(33,9)</i> | <i>(44,7)</i> |
| BRUTOBESPARINGEN | = | 44,0 | 53,9 | 60,8 | 61,6 | 70,9 | 70,9 | 75,7 | 62,1 |
| VORMING VAN DE BRUTOBESPARINGEN | | | | | | | | | |
| Nettoresultaat na belastingen | | 26,6 | 35,3 | 39,3 | 39,0 | 50,4 | 60,4 | 52,0 | 52,6 |
| Afschrijvingen met bedrijfskarakter | + | 28,5 | 31,0 | 32,6 | 35,7 | 43,0 | 49,5 | 52,4 | 58,9 |
| Netto uitzonderlijke afschrijvingen | + | 0,1 | 1,1 | 2,7 | 0,5 | 1,1 | 1,0 | 1,2 | 1,7 |
| Nettovoorzieningen en uitgesteld belastingen | + | 4,0 | 3,7 | 3,1 | 3,0 | 3,7 | 0,3 | 2,9 | 3,4 |
| Netto-waardeverminderingen | + | 8,4 | 9,3 | 9,6 | 12,4 | 15,3 | 14,7 | 9,3 | 9,4 |
| Gerealiseerde nettomeerwaarden en ontvangen kapitaalsubsidies | - | 3,0 | 3,1 | 1,9 | 3,7 | 11,0 | 11,6 | 7,1 | 18,1 |
| Tussenkost van vennoten in het verlies | + | 1,0 | 0,7 | 1,0 | 0,9 | 0,6 | 0,4 | 0,5 | 0,3 |
| Uit te keren winst | - | 21,6 | 24,0 | 25,6 | 26,3 | 32,2 | 43,9 | 35,5 | 46,2 |

¹ Ingevolge afrondingen kunnen de saldi en totalen in deze tabel licht afwijken van het verschil tussen de bedragen van de samenstellende posten.

XII - 3c. — HANDEL — GLOBALISATIE VAN DE INVESTINGSTROMEN

(miljarden franken)

| | Geheel van de ondernemingen | | | | | | | |
|---|-----------------------------|--------|--------|--------|--------|--------|--------|--------|
| | 1984 | 1985 | 1986 | 1987 | 1988 | 1989 | 1990 | 1991 |
| I. Volledige en verkorte schema's | | | | | | | | |
| <i>Aantal jaarrekeningen</i> | 33.337 | 39.634 | 39.956 | 45.067 | 48.042 | 51.113 | 55.270 | 59.961 |
| A. Immateriële vaste activa | | | | | | | | |
| Aanschaffingen, inclusief geproduceerde vaste activa | 4,2 | 4,9 | 6,6 | 7,2 | 12,1 | 13,5 | 12,2 | 10,8 |
| Overdrachten + buitengebruikstellingen (netto boekwaarde) | 0,3 | 0,3 | 0,3 | 0,3 | 0,6 | 0,8 | 0,6 | 0,7 |
| B. Materiële vaste activa | | | | | | | | |
| Aanschaffingen, inclusief geproduceerde vaste activa | 60,6 | 69,3 | 80,9 | 100,3 | 126,8 | 148,4 | 155,0 | 154,5 |
| Overdrachten + buitengebruikstellingen (netto boekwaarde) | 9,3 | 8,9 | 9,8 | 11,4 | 15,5 | 18,7 | 16,8 | 16,6 |
| C. Financiële vaste activa | | | | | | | | |
| Aanschaffingen | 29,4 | 38,4 | 62,4 | 40,3 | 60,7 | 113,6 | 115,1 | 96,5 |
| Overdrachten (netto boekwaarde) | 6,3 | 12,4 | 16,5 | 7,6 | 12,8 | 46,4 | 29,3 | 24,3 |
| II. Volledige schema's | | | | | | | | |
| <i>Aantal jaarrekeningen</i> | 4.669 | 4.446 | 4.178 | 4.282 | 4.416 | 4.635 | 4.966 | 5.155 |
| A. Immateriële vaste activa | | | | | | | | |
| Aanschaffingen, inclusief geproduceerde vaste activa | 2,0 | 2,2 | 3,8 | 3,1 | 6,8 | 7,1 | 5,6 | 3,9 |
| Overdrachten + buitengebruikstellingen (netto boekwaarde) | 0,2 | 0,1 | 0,2 | 0,2 | 0,4 | 0,4 | 0,2 | 0,3 |
| B. Materiële vaste activa | | | | | | | | |
| Aanschaffingen, inclusief geproduceerde vaste activa | 41,7 | 42,6 | 46,4 | 57,0 | 73,0 | 84,8 | 84,3 | 80,3 |
| Overdrachten + buitengebruikstellingen (netto boekwaarde) | 7,0 | 5,4 | 7,2 | 8,3 | 11,6 | 13,8 | 11,1 | 10,7 |
| C. Financiële vaste activa | | | | | | | | |
| Aanschaffingen | 28,4 | 37,1 | 59,9 | 37,1 | 55,6 | 103,1 | 108,4 | 88,4 |
| Overdrachten (netto boekwaarde) | 6,2 | 12,0 | 16,0 | 7,0 | 12,0 | 45,4 | 25,1 | 21,7 |

XII - 3d. — HANDEL — RATIO'S BEREKEND OP BASIS VAN DE GLOBALISATIES VAN JAARREKENINGEN

(in pct. van de toegevoegde waarde, tenzij anders vermeld)

| | Geheel van de ondernemingen | | | | | | | | |
|--|-----------------------------|--------|--------|--------|--------|--------|--------|--------|--------|
| | Operator | 1984 | 1985 | 1986 | 1987 | 1988 | 1989 | 1990 | 1991 |
| I. Volledige en verkorte schema's | | | | | | | | | |
| Aantal jaarrekeningen | | 33.337 | 39.634 | 39.956 | 45.067 | 48.042 | 51.113 | 55.270 | 59.961 |
| 1. Verkoopmarges (in pct.) ¹ | | | | | | | | | |
| 1.1 Bruto exploitatieresultaat ² / Omzet | | 2,8 | 2,8 | 3,6 | 3,7 | 4,3 | 4,1 | 3,9 | 3,9 |
| 1.2 Netto exploitatieresultaat / Omzet | | 1,6 | 1,6 | 2,2 | 2,1 | 2,6 | 2,4 | 2,2 | 2,1 |
| 2. Primaire verdeling van de toegevoegde waarde | | | | | | | | | |
| 2.1 Personeelskosten | | 61,8 | 63,0 | 61,6 | 62,5 | 59,8 | 60,4 | 61,1 | 61,9 |
| 2.2 Andere bedrijfskosten ³ | | 12,7 | 12,3 | 10,2 | 9,2 | 8,3 | 8,4 | 8,4 | 7,9 |
| 2.3 Bruto exploitatieoverschot ^{2,4} = 100 pct. - (2.1) - (2.2) | | 25,5 | 24,7 | 28,2 | 28,3 | 31,9 | 31,2 | 30,5 | 30,3 |
| 3. Produktiviteit en arbeidskosten (in duizenden BEF) ⁵ | | | | | | | | | |
| 3.1 Toegevoegde waarde per werknemer | | 1.391 | 1.431 | 1.521 | 1.525 | 1.626 | 1.685 | 1.719 | 1.767 |
| 3.2 Personeelskosten per werknemer | | 872 | 914 | 951 | 965 | 984 | 1.029 | 1.064 | 1.107 |
| 4. Aanschaffingen van materiële vaste activa | | 13,9 | 14,0 | 15,4 | 18,2 | 20,8 | 22,4 | 21,9 | 20,5 |
| 5. Nettorendabiliteit van het eigen vermogen (in pct.) | | 9,9 | 11,4 | 11,8 | 11,6 | 12,8 | 12,6 | 9,7 | 8,8 |
| 6. Eigen vermogen / Totaal vermogen (in pct.) | | 23,8 | 24,9 | 27,8 | 27,3 | 26,9 | 26,8 | 27,1 | 27,0 |
| II. Volledige schema's | | | | | | | | | |
| Aantal jaarrekeningen | | 4.669 | 4.446 | 4.178 | 4.282 | 4.416 | 4.635 | 4.966 | 5.155 |
| 1. Voornaamste elementen die bijdragen tot de vorming van de brutobesparingen ⁶ | | | | | | | | | |
| 1.1 Bruto toegevoegde waarde inclusief exploitatiesubsidies ... | | 100 | 100 | 100 | 100 | 100 | 100 | 100 | 100 |
| 1.2 Personeelskosten | - | 63,0 | 64,6 | 62,2 | 62,8 | 58,9 | 59,6 | 60,1 | 60,9 |
| 1.3 Belastingen en taksen op de bedrijfsuitoefening | - | 9,1 | 9,2 | 8,6 | 9,2 | 8,8 | 9,0 | 8,5 | 9,1 |
| 1.4 Andere bedrijfskosten | - | 1,8 | 1,8 | 1,3 | 1,1 | 1,0 | 1,4 | 2,0 | 1,0 |
| 1.5 Bruto exploitatieoverschot ^{2,4} | = | 26,2 | 24,4 | 27,9 | 26,9 | 31,4 | 30,0 | 29,3 | 29,0 |
| 1.6 Opbrengsten uit financiële activa ⁷ | + | 9,2 | 10,9 | 8,8 | 7,1 | 6,3 | 10,1 | 10,3 | 9,5 |
| 1.7 Kosten van schulden | - | 9,9 | 9,1 | 7,9 | 6,9 | 6,8 | 8,4 | 11,0 | 11,1 |
| 1.8 Belastingen op het resultaat | - | 4,5 | 4,5 | 5,0 | 5,1 | 5,1 | 4,9 | 5,3 | 5,1 |
| 1.9 Vergoeding van het kapitaal | - | 6,1 | 6,5 | 6,8 | 6,8 | 7,2 | 9,2 | 7,1 | 8,8 |
| 1.10 Saldo van de overige stromen ⁸ | + | -1,4 | 0,2 | -0,2 | 1,4 | -1,6 | -2,2 | -0,4 | -1,1 |
| 1.11 Brutobesparingen ⁴ | = | 13,5 | 15,4 | 16,9 | 16,6 | 16,9 | 15,5 | 15,8 | 12,3 |
| 2. Aanschaffingen van materiële vaste activa | | 12,8 | 12,2 | 12,9 | 15,3 | 17,4 | 18,5 | 17,6 | 15,9 |
| 3. Aanschaffingen van financiële vaste activa | | 8,7 | 10,6 | 16,6 | 10,0 | 13,3 | 22,5 | 22,7 | 17,5 |
| 4. Nettorendabiliteit van het eigen vermogen (in pct.) | | 10,1 | 11,7 | 11,7 | 11,5 | 13,4 | 13,8 | 11,0 | 10,3 |
| 5. Eigen vermogen / Totaal vermogen (in pct.) | | 23,2 | 24,3 | 27,7 | 26,8 | 26,2 | 26,4 | 26,7 | 26,9 |

¹ Deze ratio's zijn berekend op basis van de geglobaliseerde gegevens afkomstig van alle ondernemingen uit de beschouwde groepering die hun omzetcijfer hebben vermeld.

² Het bruto exploitatieresultaat en het bruto exploitatieoverschot vallen samen, op één punt na : de als herstructureringskosten geactiveerde kosten; deze kosten komen in mindering van de exploitatiekosten bij de berekening van het bruto exploitatieresultaat, dat hierdoor dus gunstig is beïnvloed, maar ze hebben geen weerslag op het bruto exploitatieoverschot.

³ De « Andere bedrijfskosten » bestaan uit enerzijds de belastingen en taksen op de bedrijfsuitoefening en anderzijds de andere bedrijfskosten sensu stricto.

⁴ Ingevolge afrondingen kan deze ratio licht verschillen van de waarde die verkregen wordt als resultaat van de rekenkundige bewerking toegepast op de samenstellende posten.

⁵ Deze ratio's zijn berekend op basis van de geglobaliseerde gegevens afkomstig van alle ondernemingen uit de beschouwde groepering die hun personeelsbestand hebben vermeld.

⁶ Zie tabel XII-1b.2.

⁷ Opbrengsten uit zowel vaste als vlottende financiële activa.

⁸ Interestsubsidies + saldo van de overige financiële opbrengsten en kosten + saldo van de uitzonderlijke opbrengsten en kosten met uitzondering van waardecorrecties + als herstructureringskosten geactiveerde kosten + tussenkomst van vennoten in het verlies - winst uit te keren aan beheerders, zaakvoerders en andere begunstigen.

XII - 4a. — PARTICULIERE NIET-FINANCIËLE DIENSTEN* — GLOBALISATIE VAN DE BALANSEN NA WINSTVERDELING

Volledige en verkorte schema's

 (miljarden franken)¹

| | Geheel van de ondernemingen | | | | | | | |
|---|-----------------------------|----------------|----------------|----------------|----------------|----------------|----------------|----------------|
| | 1984 | 1985 | 1986 | 1987 | 1988 | 1989 | 1990 | 1991 |
| Aantal jaarrekeningen | 19.336 | 23.394 | 24.320 | 28.512 | 32.220 | 36.188 | 41.764 | 47.907 |
| ACTIVA | | | | | | | | |
| A. Vaste activa | | | | | | | | |
| I. Oprichtingskosten | 4,7 | 4,4 | 5,0 | 4,3 | 3,4 | 1,8 | 1,9 | 2,0 |
| II. Immateriële vaste activa | 7,7 | 10,8 | 12,5 | 16,9 | 22,4 | 33,9 | 40,3 | 37,4 |
| III. Materiële vaste activa | | | | | | | | |
| a. Terreinen en gebouwen | 308,2 | 343,0 | 356,9 | 372,8 | 412,4 | 467,9 | 539,9 | 609,5 |
| b. Installaties, machines en uitrustingen | 38,2 | 45,1 | 47,4 | 60,8 | 68,3 | 87,0 | 100,9 | 106,8 |
| c. Meubilair en rollend materieel | 66,0 | 58,4 | 71,0 | 77,0 | 80,9 | 103,7 | 122,9 | 124,6 |
| d. Leasing en soortgelijke rechten | 16,4 | 17,5 | 20,6 | 21,8 | 25,5 | 37,8 | 37,3 | 45,7 |
| e. Overige materiële vaste activa | 31,2 | 38,8 | 39,1 | 44,1 | 53,6 | 66,7 | 84,2 | 99,1 |
| f. Activa in aanbouw en vooruitbetalingen | 16,6 | 17,3 | 16,9 | 16,2 | 22,7 | 27,9 | 29,8 | 40,8 |
| Totaal materiële vaste activa | 476,7 | 520,0 | 551,9 | 592,6 | 663,4 | 791,0 | 915,0 | 1.026,6 |
| IV. Financiële vaste activa | 64,7 | 86,1 | 105,5 | 132,1 | 180,4 | 262,1 | 333,8 | 408,7 |
| Totaal vaste activa | 553,8 | 621,3 | 674,9 | 746,0 | 869,6 | 1.088,8 | 1.291,0 | 1.474,6 |
| B. Vlottende activa | | | | | | | | |
| V. Vorderingen op meer dan één jaar | | | | | | | | |
| a. Handelsvorderingen | 15,2 | 10,9 | 14,2 | 13,4 | 21,0 | 21,7 | 25,1 | 44,4 |
| b. Overige vorderingen | 26,0 | 35,5 | 32,8 | 67,1 | 74,4 | 89,3 | 91,5 | 85,1 |
| Totaal vorderingen op meer dan één jaar | 41,1 | 46,4 | 47,0 | 80,5 | 95,4 | 111,0 | 116,6 | 129,5 |
| VI. Voorraden en bestellingen in uitvoering | | | | | | | | |
| a. Voorraad | 43,5 | 45,8 | 46,9 | 46,7 | 51,1 | 58,4 | 76,3 | 100,9 |
| b. Bestellingen in uitvoering | 43,1 | 52,4 | 60,1 | 39,0 | 22,9 | 24,5 | 36,3 | 43,5 |
| Totaal voorraden en bestellingen in uitvoering | 86,6 | 98,2 | 107,0 | 85,6 | 73,9 | 82,9 | 112,5 | 144,3 |
| VII. Vorderingen op ten hoogste één jaar | | | | | | | | |
| a. Handelsvorderingen | 155,1 | 189,8 | 198,6 | 209,0 | 241,9 | 302,8 | 351,7 | 399,6 |
| b. Overige vorderingen | 52,5 | 60,7 | 75,8 | 87,6 | 113,2 | 133,4 | 155,5 | 161,7 |
| Totaal vorderingen op ten hoogste één jaar | 207,5 | 250,5 | 274,4 | 296,6 | 355,1 | 436,2 | 507,1 | 561,4 |
| VIII. Geldbeleggingen | 51,7 | 58,3 | 63,1 | 68,2 | 93,9 | 120,3 | 135,0 | 138,6 |
| IX. Liquide middelen | 51,1 | 51,8 | 57,3 | 66,0 | 74,5 | 82,4 | 93,4 | 103,4 |
| X. Overlopende rekeningen | 17,4 | 22,3 | 21,8 | 20,3 | 22,2 | 28,3 | 31,8 | 36,0 |
| Totaal vlottende activa | 455,4 | 527,5 | 570,6 | 617,2 | 715,1 | 861,1 | 996,4 | 1.113,3 |
| BALANSTOTAAL | 1.009,2 | 1.148,9 | 1.245,5 | 1.363,1 | 1.584,7 | 1.949,9 | 2.287,4 | 2.587,9 |

| PASSIVA | | | | | | | | |
|--|--------------|--------------|--------------|--------------|----------------|----------------|----------------|----------------|
| A. Eigen vermogen | | | | | | | | |
| I. Kapitaal | 180,8 | 205,1 | 231,9 | 280,7 | 343,3 | 392,2 | 474,5 | 543,2 |
| II. Uitgiftepremies | 3,9 | 4,1 | 4,1 | 6,2 | 15,2 | 21,2 | 30,7 | 41,8 |
| III. Herwaarderingsmeerwaarden | 8,1 | 8,2 | 7,2 | 7,6 | 9,6 | 10,2 | 11,6 | 12,1 |
| IV. Reserves | | | | | | | | |
| a. Wettelijke reserve | 5,0 | 6,1 | 6,9 | 7,9 | 9,2 | 10,9 | 12,4 | 14,1 |
| b. Onbeschikbare reserves | 4,4 | 4,8 | 5,2 | 5,4 | 5,0 | 5,3 | 5,8 | 6,4 |
| c. Belastingvrije reserves | 20,0 | 24,6 | 33,7 | 38,0 | 43,0 | 61,0 | 64,1 | 58,0 |
| d. Beschikbare reserves | 36,4 | 45,0 | 50,1 | 56,9 | 65,2 | 73,0 | 81,5 | 89,8 |
| Totaal reserves | 65,8 | 80,5 | 95,8 | 108,2 | 122,4 | 150,2 | 163,8 | 168,4 |
| V. Overgedragen winst | 15,2 | 19,8 | 24,4 | 29,1 | 37,9 | 49,1 | 57,2 | 65,1 |
| Overgedragen verlies | -57,8 | -64,2 | -66,0 | -62,3 | -70,8 | -67,6 | -99,6 | -108,5 |
| VI. Kapitaalsubsidies | 0,9 | 1,2 | 1,6 | 2,0 | 2,6 | 3,4 | 3,7 | 3,6 |
| Totaal eigen vermogen | 216,9 | 254,7 | 299,0 | 371,4 | 460,1 | 558,6 | 642,0 | 725,7 |
| B. VII. Voorzieningen en uitgestelde belastingen | | | | | | | | |
| a. Voorzieningen voor risico's en kosten | 16,0 | 18,1 | 19,2 | 21,0 | 23,9 | 25,0 | 30,2 | 37,8 |
| b. Uitgestelde belastingen | | | | | | | | 0,7 |
| Totaal voorzieningen en uitgestelde belastingen | 16,0 | 18,1 | 19,2 | 21,0 | 23,9 | 25,0 | 30,2 | 38,6 |
| C. Schulden | | | | | | | | |
| VIII. Schulden op meer dan één jaar | | | | | | | | |
| a. Financiële schulden | 367,7 | 400,5 | 425,4 | 454,4 | 505,3 | 611,6 | 723,4 | 793,9 |
| waarvan : kredietinstellingen ² | (319,8) | (349,7) | (369,8) | (399,1) | (436,7) | (509,4) | (578,7) | (614,6) |
| b. Handelsschulden | 2,8 | 1,7 | 1,4 | 1,4 | 1,4 | 1,5 | 1,2 | 1,5 |
| c. Ontvangen vooruitbetalingen op bestellingen | 17,0 | 16,8 | 13,4 | 13,6 | 2,9 | 3,5 | 3,7 | 4,1 |
| d. Overige schulden | 33,4 | 38,5 | 36,5 | 38,4 | 43,4 | 48,7 | 55,6 | 68,2 |
| Totaal schulden op meer dan één jaar | 420,9 | 457,6 | 476,7 | 507,8 | 553,1 | 665,2 | 783,8 | 867,7 |
| IX. Schulden op ten hoogste één jaar | | | | | | | | |
| a. Schulden op meer dan één jaar die binnen het jaar vervallen | 40,8 | 36,4 | 40,7 | 51,2 | 54,8 | 67,4 | 89,0 | 116,6 |
| b. Financiële schulden | 49,8 | 63,3 | 68,5 | 66,1 | 82,4 | 130,8 | 177,4 | 182,9 |
| waarvan : kredietinstellingen ² | (44,4) | (54,4) | (58,5) | (55,5) | (66,3) | (98,5) | (128,2) | (130,9) |
| c. Handelsschulden | 120,6 | 149,0 | 152,4 | 161,2 | 192,2 | 234,4 | 263,9 | 314,8 |
| d. Ontvangen vooruitbetalingen op bestellingen | 21,2 | 26,7 | 31,2 | 27,0 | 31,2 | 38,0 | 46,2 | 48,2 |
| e. Schulden m.b.t. belastingen, bezoldigingen, sociale lasten | 34,6 | 39,8 | 42,7 | 47,2 | 53,0 | 60,6 | 67,9 | 77,9 |
| f. Overige schulden | 55,9 | 67,1 | 80,6 | 78,4 | 102,1 | 131,3 | 139,4 | 162,3 |
| Totaal schulden op ten hoogste één jaar | 322,9 | 382,3 | 416,2 | 431,0 | 515,7 | 662,6 | 783,9 | 902,7 |
| X. Overlopende rekeningen | 32,4 | 36,2 | 34,3 | 31,9 | 32,0 | 38,5 | 47,5 | 53,2 |
| Totaal van de schulden | 776,2 | 876,1 | 927,2 | 970,8 | 1.100,7 | 1.366,2 | 1.615,2 | 1.823,6 |

¹ Ingevolge afrondingen kunnen de totaalcijfers in deze tabel licht verschillen van de som van de opgetelde posten.

² Kredietinstellingen, leasingschulden en soortgelijke schulden.

* Met uitzondering van de coördinatiecentra.

XII - 4b. 1. — PARTICULIERE NIET-FINANCIËLE DIENSTEN* — GLOBALISATIE VAN DE RESULTATENSTROMEN

Volledige en verkorte schema's

(miljarden franken)¹

| | Geheel van de ondernemingen | | | | | | | | |
|--|-----------------------------|--------------|--------------|--------------|--------------|-------------|-------------|-------------|--------------|
| | Operator | 1984 | 1985 | 1986 | 1987 | 1988 | 1989 | 1990 | 1991 |
| Aantal jaarrekeningen | | 19.336 | 23.394 | 24.320 | 28.512 | 32.220 | 36.188 | 41.764 | 47.907 |
| RESULTATENSTROMEN | | | | | | | | | |
| Bruto toegevoegde waarde, inclusief exploitatiesubsidies | | 260,4 | 306,7 | 326,0 | 353,4 | 404,8 | 456,0 | 526,4 | 585,1 |
| Personeleelkosten | — | 161,4 | 191,3 | 202,4 | 221,3 | 247,0 | 272,8 | 320,1 | 352,2 |
| Afschrijvingen en waardeverminderingen op oprichtingskosten, immateriële en materiële vaste activa | — | 42,4 | 49,0 | 55,9 | 63,9 | 79,1 | 91,8 | 111,8 | 125,2 |
| Netto-waardeverminderingen op voorraden, bestellingen in uitvoering en handelsvorderingen | — | 2,1 | 2,2 | 2,7 | 2,7 | 3,2 | 3,3 | 3,1 | 5,5 |
| Nettovoorzieningen voor risico's en kosten | — | 1,1 | 1,3 | 1,2 | 2,0 | 1,9 | 1,6 | 3,5 | 1,6 |
| Andere bedrijfskosten ² | — | 20,2 | 24,5 | 19,0 | 16,3 | 16,8 | 19,5 | 28,6 | 26,9 |
| Als herstructureringskosten geactiveerde bedrijfskosten | + | 0,3 | 0,1 | 0,1 | 0,1 | 0,1 | 0,2 | 0,2 | 0,2 |
| Bedrijfsresultaat | = | 33,5 | 38,5 | 44,9 | 47,3 | 56,9 | 67,2 | 59,5 | 73,8 |
| Financiële opbrengsten | + | 19,9 | 24,7 | 26,3 | 29,7 | 35,0 | 56,1 | 59,1 | 67,9 |
| Financiële kosten | — | 33,3 | 38,8 | 39,1 | 41,5 | 45,5 | 62,6 | 82,4 | 99,9 |
| Resultaat uit gewone bedrijfsuitoefening vóór belasting | = | 20,1 | 24,4 | 32,1 | 35,5 | 46,4 | 60,7 | 36,2 | 41,8 |
| Uitzonderlijke opbrengsten | + | 9,7 | 13,5 | 17,9 | 15,3 | 19,6 | 33,9 | 27,8 | 26,7 |
| Uitzonderlijke kosten | — | 6,7 | 9,3 | 10,1 | 11,6 | 14,1 | 18,9 | 27,5 | 27,7 |
| Resultaat van het boekjaar vóór belasting | = | 23,1 | 28,6 | 39,9 | 39,2 | 51,9 | 75,7 | 36,5 | 40,8 |
| Netto- toevoeging (+) of -onttrekking (—) aan de uitgestelde belastingen | — | | | | | | | | 0,4 |
| Belastingen op het resultaat | — | 8,2 | 9,5 | 10,9 | 11,4 | 13,7 | 15,7 | 18,3 | 20,7 |
| Resultaat van het boekjaar | = | 14,9 | 19,1 | 29,0 | 27,8 | 38,2 | 60,0 | 18,2 | 19,7 |
| Netto-overboeking naar belastingvrije reserves | — | 2,0 | 4,2 | 9,0 | 4,2 | 5,9 | 18,7 | 5,1 | 3,1 |
| Overgedragen winst van het vorige boekjaar | + | 11,7 | 16,0 | 19,0 | 23,3 | 28,4 | 34,6 | 47,9 | 56,5 |
| Overgedragen verlies van het vorige boekjaar | — | 54,2 | 58,9 | 60,5 | 63,4 | 62,3 | 62,1 | 69,6 | 124,1 |
| TE VERWERKEN RESULTAAT | = | —29,6 | —28,0 | —21,5 | —16,5 | —1,6 | 13,8 | —8,6 | —50,9 |
| RESULTAATVERWERKING | | | | | | | | | |
| Netto-onttrekking (+) of -toevoeging (—) aan het eigen vermogen ... | + | 38,8 | 40,3 | 35,8 | 33,4 | 22,3 | 10,5 | 31,9 | 75,7 |
| Tussenkost van vennoten (of eigenaars) in het verlies | + | 0,8 | 1,0 | 1,0 | 0,8 | 0,8 | 0,8 | 0,3 | 0,5 |
| Uit te keren winst | — | 10,0 | 13,3 | 15,3 | 17,7 | 21,5 | 25,1 | 23,6 | 25,3 |
| waarvan : vergoeding van het kapitaal | | (8,3) | (10,3) | (12,1) | (14,1) | (17,5) | (20,9) | (19,1) | (20,1) |

¹ Ingevolge afrondingen kunnen de saldi in deze tabel licht afwijken van het verschil tussen de bedragen van de samenstellende posten.

² De « Andere bedrijfskosten » bestaan uit enerzijds de belastingen en taksen op de bedrijfsuitoefening en anderzijds de andere bedrijfskosten sensu stricto.

* Met uitzondering van de coördinatiecentra.

XII - 4b. 2. — PARTICULIERE NIET-FINANCIËLE DIENSTEN* — GLOBALISATIE VAN DE RESULTATENSTROMEN

Volledige schema's

(miljarden franken)¹

| | Geheel van de ondernemingen | | | | | | | | |
|---|-----------------------------|--------------|--------------|--------------|---------------|---------------|---------------|---------------|---------------|
| | Operator | 1984 | 1985 | 1986 | 1987 | 1988 | 1989 | 1990 | 1991 |
| Aantal jaarrekeningen | | 2.581 | 2.704 | 2.738 | 2.859 | 3.014 | 3.260 | 3.680 | 4.027 |
| RESULTATENSTROMEN DIE BIJDRAGEN T/D BRUTOBESPARINGEN | | | | | | | | | |
| Bruto toegevoegde waarde exclusief exploitatiesubsidies | | 190,2 | 210,6 | 221,1 | 234,1 | 266,5 | 299,5 | 341,8 | 387,1 |
| Exploitatiesubsidies | + | 2,1 | 2,6 | 0,5 | 0,7 | 1,7 | 2,2 | 7,9 | 3,8 |
| Bruto toegevoegde waarde, inclusief exploitatiesubsidies | = | 192,2 | 213,1 | 221,6 | 234,8 | 268,2 | 301,6 | 349,7 | 391,0 |
| Personeelskosten | - | 123,5 | 138,9 | 143,8 | 153,9 | 170,2 | 186,0 | 220,2 | 241,8 |
| Belastingen en taken op de bedrijfsuitoefening | - | 3,8 | 4,8 | 5,0 | 4,8 | 4,3 | 5,3 | 6,2 | 7,7 |
| Andere bedrijfskosten | - | 5,1 | 5,8 | 3,7 | 4,0 | 5,8 | 7,8 | 15,3 | 12,3 |
| Bruto exploitatieoverschot | = | 59,8 | 63,6 | 69,1 | 72,0 | 87,8 | 102,3 | 108,1 | 129,2 |
| Opbrengsten uit financiële vaste activa | + | 3,1 | 4,2 | 5,3 | 6,9 | 8,7 | 18,9 | 15,7 | 18,8 |
| Opbrengsten uit vlottende financiële activa | + | 8,5 | 9,5 | 8,8 | 9,4 | 13,4 | 19,9 | 24,6 | 26,8 |
| Interestsubsidies | + | 0,9 | 0,9 | 0,8 | 0,8 | 0,9 | 0,9 | 0,7 | 0,7 |
| Kosten van schulden | - | 22,8 | 24,3 | 23,9 | 24,0 | 28,1 | 35,7 | 49,7 | 62,4 |
| Saldo van de overige financiële opbrengsten en kosten | + | -0,7 | -1,3 | -0,2 | -1,3 | 0,2 | -2,4 | -2,5 | -1,0 |
| Saldo van de uitzonderlijke opbrengsten en kosten andere dan waardecorrecties | + | 1,7 | 0,1 | 0,8 | 0,9 | 1,2 | 6,0 | 2,2 | -3,1 |
| Als herstructureringskosten geactiveerde kosten | + | 0,3 | 0,2 | 0,2 | 0,8 | 0,5 | 0,3 | 0,2 | 0,3 |
| Belastingen op het resultaat | - | 5,9 | 6,3 | 6,9 | 6,5 | 8,1 | 8,3 | 9,6 | 11,1 |
| Tussenkost van vennoten in het verlies | + | 0,2 | 0,6 | 0,7 | 0,6 | 0,7 | 0,7 | 0,1 | 0,3 |
| Uit te keren winst | - | 7,5 | 10,0 | 11,4 | 13,1 | 16,3 | 19,9 | 18,5 | 20,0 |
| <i>waarvan : vergoeding voor het kapitaal</i> | | <i>(7,0)</i> | <i>(8,5)</i> | <i>(9,7)</i> | <i>(11,3)</i> | <i>(14,5)</i> | <i>(17,7)</i> | <i>(16,1)</i> | <i>(17,1)</i> |
| BRUTOBESPARINGEN | = | 37,7 | 37,3 | 43,3 | 46,5 | 60,8 | 83,0 | 71,4 | 78,5 |
| VORMING VAN DE BRUTOBESPARINGEN | | | | | | | | | |
| Nettoresultaat na belastingen | | 10,9 | 13,1 | 20,1 | 16,5 | 24,4 | 44,6 | 8,1 | 12,8 |
| Afschrijvingen met bedrijfskarakter | + | 31,5 | 33,4 | 36,2 | 39,2 | 48,4 | 55,4 | 68,9 | 77,8 |
| Netto uitzonderlijke afschrijvingen | + | 1,1 | 0,8 | 2,0 | 1,2 | 1,9 | 3,9 | 0,8 | 1,4 |
| Nettovoorzieningen en uitgestelde belastingen | + | 1,2 | 1,1 | 0,7 | 1,6 | 1,7 | 2,2 | 4,5 | 1,2 |
| Netto-waardeverminderingen | + | 2,9 | 3,1 | 3,9 | 5,7 | 7,5 | 9,2 | 16,9 | 11,1 |
| Cerealiseerde nettomeerwaarden en ontvangen kapitaalsubsidies | - | 2,7 | 4,7 | 8,9 | 5,2 | 7,5 | 13,1 | 9,5 | 6,0 |
| Tussenkost van vennoten in het verlies | + | 0,2 | 0,6 | 0,7 | 0,6 | 0,7 | 0,7 | 0,1 | 0,3 |
| Uit te keren winst | - | 7,5 | 10,0 | 11,4 | 13,1 | 16,3 | 19,9 | 18,5 | 20,0 |

¹ Ingevolge afrondingen kunnen de saldi en totalen in deze tabel licht afwijken van het verschil tussen de bedragen van de samenstellende posten.

* Met uitzondering van de coördinatiecentra.

XII - 4c. — PARTICULIERE NIET-FINANCIËLE DIENSTEN* — GLOBALISATIE VAN DE INVESTERINGSSTROMEN

(miljarden franken)

| | Geheel van de ondernemingen | | | | | | | |
|---|-----------------------------|--------|--------|--------|--------|--------|--------|--------|
| | 1984 | 1985 | 1986 | 1987 | 1988 | 1989 | 1990 | 1991 |
| I. Volledige en verkorte schema's | | | | | | | | |
| <i>Aantal jaarrekeningen</i> | 19.336 | 23.394 | 24.320 | 28.512 | 32.220 | 36.188 | 41.764 | 47.907 |
| A. Immateriële vaste activa | | | | | | | | |
| Aanschaffingen, inclusief geproduceerde vaste activa | 3,3 | 5,3 | 5,6 | 8,4 | 12,7 | 20,3 | 17,5 | 15,0 |
| Overdrachten + buitengebruikstellingen (netto boekwaarde) | 0,2 | 0,2 | 0,3 | 0,4 | 0,4 | 0,5 | 0,8 | 1,5 |
| B. Materiële vaste activa | | | | | | | | |
| Aanschaffingen, inclusief geproduceerde vaste activa | 90,9 | 96,8 | 112,6 | 132,4 | 174,2 | 249,8 | 256,8 | 265,6 |
| Overdrachten + buitengebruikstellingen (netto boekwaarde) | 16,5 | 19,6 | 24,4 | 23,9 | 34,4 | 39,7 | 43,0 | 62,9 |
| C. Financiële vaste activa | | | | | | | | |
| Aanschaffingen | 17,5 | 30,0 | 33,8 | 48,2 | 88,9 | 120,7 | 145,8 | 149,1 |
| Overdrachten (netto boekwaarde) | 6,6 | 9,5 | 10,3 | 15,2 | 22,9 | 27,1 | 44,5 | 56,2 |
| II. Volledige schema's | | | | | | | | |
| <i>Aantal jaarrekeningen</i> | 2.581 | 2.704 | 2.738 | 2.859 | 3.014 | 3.260 | 3.680 | 4.027 |
| A. Immateriële vaste activa | | | | | | | | |
| Aanschaffingen, inclusief geproduceerde vaste activa | 1,5 | 2,8 | 2,7 | 3,8 | 7,5 | 13,8 | 10,1 | 8,8 |
| Overdrachten + buitengebruikstellingen (netto boekwaarde) | 0,1 | 0,1 | 0,2 | 0,2 | 0,3 | 0,3 | 0,4 | 1,0 |
| B. Materiële vaste activa | | | | | | | | |
| Aanschaffingen, inclusief geproduceerde vaste activa | 68,5 | 65,5 | 72,1 | 82,2 | 108,5 | 170,7 | 167,2 | 174,5 |
| Overdrachten + buitengebruikstellingen (netto boekwaarde) | 13,8 | 15,3 | 21,0 | 19,5 | 28,3 | 30,9 | 34,3 | 52,7 |
| C. Financiële vaste activa | | | | | | | | |
| Aanschaffingen | 15,4 | 26,4 | 28,8 | 41,5 | 73,7 | 99,0 | 120,0 | 129,2 |
| Overdrachten (netto boekwaarde) | 5,8 | 7,9 | 8,9 | 13,6 | 21,1 | 23,4 | 37,9 | 42,4 |

* Met uitzondering van de coördinatiecentra.

XII - 4d. — PARTICULIERE NIET-FINANCIËLE DIENSTEN* — RATIO'S BEREKEND OP BASIS VAN DE GLOBALISATIES VAN JAARREKENINGEN

(in pct. van de toegevoegde waarde, tenzij anders vermeld)

| | Geheel van de ondernemingen | | | | | | | | |
|--|-----------------------------|--------|--------|--------|--------|--------|--------|--------|--------|
| | Operator | 1984 | 1985 | 1986 | 1987 | 1988 | 1989 | 1990 | 1991 |
| I. Volledige en verkorte schema's | | | | | | | | | |
| Aantal jaarrekeningen | | 19.351 | 23.411 | 24.330 | 28.514 | 32.220 | 36.188 | 41.764 | 47.907 |
| 1. Verkoopmarges (in pct.) ¹ | | | | | | | | | |
| 1.1 Bruto exploitatieresultaat ² / Omzet | | 11,4 | 10,8 | 12,0 | 12,3 | 13,3 | 13,5 | 12,5 | 12,9 |
| 1.2 Netto exploitatieresultaat / Omzet | | 4,9 | 4,7 | 5,2 | 5,1 | 5,5 | 5,7 | 4,2 | 4,6 |
| 2. Primaire verdeling van de toegevoegde waarde | | | | | | | | | |
| 2.1 Personeelskosten | | 62,0 | 62,4 | 62,1 | 62,6 | 61,0 | 59,8 | 60,8 | 60,2 |
| 2.2 Andere bedrijfskosten ³ | | 7,8 | 8,0 | 5,8 | 4,6 | 4,2 | 4,3 | 5,4 | 4,6 |
| 2.3 Bruto exploitatieoverschot ^{2,4} = 100 pct. - (2.1) - (2.2) | | 30,2 | 29,6 | 32,1 | 32,8 | 34,8 | 35,9 | 33,8 | 35,2 |
| 3. Produktiviteit en arbeidskosten (in duizenden BEF) ⁵ | | | | | | | | | |
| 3.1 Toegevoegde waarde per werknemer | | 1.512 | 1.591 | 1.520 | 1.567 | 1.654 | 1.761 | 1.840 | 1.897 |
| 3.2 Personeelskosten per werknemer | | 995 | 1.041 | 1.003 | 1.043 | 1.069 | 1.122 | 1.192 | 1.218 |
| 4. Aanschaffingen van materiële vaste activa | | 34,9 | 31,6 | 34,4 | 37,5 | 43,0 | 54,8 | 48,8 | 45,4 |
| 5. Nettorendabiliteit van het eigen vermogen (in pct.) | | 6,9 | 7,5 | 9,7 | 7,5 | 8,3 | 10,7 | 2,8 | 2,7 |
| 6. Eigen vermogen / Totaal vermogen (in pct.) | | 21,5 | 22,1 | 24,0 | 27,3 | 29,0 | 28,6 | 28,1 | 28,0 |
| II. Volledige schema's | | | | | | | | | |
| Aantal jaarrekeningen | | 2.581 | 2.704 | 2.738 | 2.859 | 3.014 | 3.260 | 3.680 | 4.027 |
| 1. Voornaamste elementen die bijdragen tot de vorming van de brutobesparingen ⁶ | | | | | | | | | |
| 1.1 Bruto toegevoegde waarde inclusief exploitatiesubsidies ... | | 100 | 100 | 100 | 100 | 100 | 100 | 100 | 100 |
| 1.2 Personeelskosten | - | 64,3 | 65,2 | 64,9 | 65,6 | 63,5 | 61,7 | 63,0 | 61,8 |
| 1.3 Belastingen en taksen op de bedrijfsuitoefening | - | 2,0 | 2,3 | 2,3 | 2,1 | 1,6 | 1,8 | 1,8 | 2,0 |
| 1.4 Andere bedrijfskosten | - | 2,7 | 2,7 | 1,7 | 1,7 | 2,2 | 2,6 | 4,4 | 3,1 |
| 1.5 Bruto exploitatieoverschot ^{2,4} | = | 31,1 | 29,8 | 31,2 | 30,7 | 32,7 | 34,0 | 30,9 | 33,0 |
| 1.6 Opbrengsten uit financiële activa ⁷ | + | 6,1 | 6,4 | 6,4 | 6,9 | 8,2 | 12,9 | 11,5 | 11,7 |
| 1.7 Kosten van schulden | - | 11,9 | 11,4 | 10,8 | 10,2 | 10,5 | 11,8 | 14,2 | 16,0 |
| 1.8 Belastingen op het resultaat | - | 3,1 | 3,0 | 3,1 | 2,8 | 3,0 | 2,8 | 2,8 | 2,8 |
| 1.9 Vergoeding van het kapitaal | - | 3,6 | 4,0 | 4,4 | 4,8 | 5,4 | 5,9 | 4,6 | 4,4 |
| 1.10 Saldo van de overige stromen ⁸ | + | 0,9 | -0,3 | 0,2 | 0,1 | 0,6 | 1,1 | -0,5 | -1,5 |
| 1.11 Brutobesparingen ⁴ | = | 19,6 | 17,5 | 19,5 | 19,8 | 22,7 | 27,5 | 20,4 | 20,1 |
| 2. Aanschaffingen van materiële vaste activa | | 35,6 | 30,8 | 32,5 | 35,0 | 40,5 | 56,6 | 47,8 | 44,6 |
| 3. Aanschaffingen van financiële vaste activa | | 8,0 | 12,4 | 13,0 | 17,7 | 27,5 | 32,8 | 34,3 | 33,0 |
| 4. Nettorendabiliteit van het eigen vermogen (in pct.) | | 7,6 | 8,4 | 11,1 | 7,2 | 8,4 | 12,5 | 2,0 | 2,7 |
| 5. Eigen vermogen / Totaal vermogen (in pct.) | | 17,2 | 17,4 | 19,1 | 22,9 | 25,1 | 25,2 | 24,8 | 24,7 |

¹ Deze ratio's zijn berekend op basis van de geglobaliseerde gegevens afkomstig van alle ondernemingen uit de beschouwde groepering die hun omzetcijfer hebben vermeld.

² Het bruto exploitatieresultaat en het bruto exploitatieoverschot vallen samen, op één punt na : de als herstructureringskosten geactiveerde kosten; deze kosten komen in mindering van de exploitatiekosten bij de berekening van het bruto exploitatieresultaat, dat hierdoor dus gunstig is beïnvloed, maar ze hebben geen weerslag op het bruto exploitatieoverschot.

³ De « Andere bedrijfskosten » bestaan uit enerzijds de belastingen en taksen op de bedrijfsuitoefening en anderzijds de andere bedrijfskosten sensu stricto.

⁴ Ingevolge afrondingen kan deze ratio licht verschillen van de waarde die verkregen wordt als resultaat van de rekenkundige bewerking toegepast op de samenstellende posten.

⁵ Deze ratio's zijn berekend op basis van de geglobaliseerde gegevens afkomstig van alle ondernemingen uit de beschouwde groepering die hun personeelsbestand hebben vermeld.

⁶ Zie tabel XII-1b.2.

⁷ Opbrengsten uit zowel vaste als vlottende financiële activa.

⁸ Interestsubsidies + saldo van de overige financiële opbrengsten en kosten + saldo van de uitzonderlijke opbrengsten en kosten met uitzondering van waardecorrecties + als herstructureringskosten geactiveerde kosten + tussenkomst van vennoten in het verlies - winst uit te keren aan beheerders, zaakvoerders en andere begunstigden.

* Met uitzondering van de coördinatiecentra.

XIII. — FINANCIËLE REKENINGEN

1. — MIDDELENSTROMEN PER SECTOR

(miljarden franken)

| Wijzigingen in de vorderingen | Wijzigingen in de schulden | 1981 | 1982 | 1983 | 1984 | 1985 | 1986 | 1987 | 1988 | 1989 | 1990 | 1991 | 1992 | Eerste negen maanden | |
|---|--|---------|---------|---------|---------|---------|---------|---------|---------|---------|---------|---------|---------|----------------------|---------|
| | | | | | | | | | | | | | | 1992 | 1993 |
| Particulieren en vennootsch. ¹ | Particulieren en vennootsch. ¹ | 36,2 | 52,3 | 76,0 | 31,4 | -8,1 | -20,3 | -35,8 | 5,1 | 56,9 | -16,7 | 7,5 | -13,4 | -9,1 | -35,6 |
| | Overheidsadministratie | 55,7 | 34,7 | 62,5 | 33,5 | 74,8 | 36,0 | 94,5 | 169,0 | 51,5 | 204,0 | 339,1 | 228,7 | 192,0 | -65,6 |
| | Rest van de wereld | 271,7 | 162,2 | 189,4 | 222,5 | 280,4 | 295,4 | 357,4 | 493,0 | 717,8 | 281,6 | 161,8 | 584,1 | 538,6 | 457,5 |
| | Financiële instellingen ⁴ | 328,0 | 371,3 | 424,8 | 327,6 | 431,1 | 560,5 | 482,0 | 495,1 | 659,3 | 638,3 | 856,9 | 529,2 | 479,8 | 670,6 |
| | NBB | 4,0 | -7,8 | 0,9 | -11,2 | -9,4 | 12,3 | -3,1 | 6,9 | 6,8 | -10,5 | 2,8 | -4,8 | 3,0 | 4,0 |
| | Totaal ² | 695,6 | 612,7 | 753,7 | 603,9 | 768,7 | 883,9 | 894,9 | 1.169,2 | 1.492,3 | 1.096,6 | 1.368,1 | 1.323,9 | 1.204,3 | 1.030,9 |
| Overheidsadministratie | Particulieren en vennootsch. ¹ | 106,9 | 119,2 | 131,6 | 115,9 | 132,8 | 104,4 | 108,4 | 58,3 | 62,9 | 82,8 | 107,2 | 33,8 | -0,5 | -11,2 |
| | Overheidsadministratie | -7,9 | 0,6 | 3,7 | 10,3 | -1,6 | 8,8 | 4,5 | 16,0 | 12,5 | 15,5 | 25,9 | 63,3 | 10,8 | -17,7 |
| | Rest van de wereld | 4,4 | 6,3 | 8,3 | 6,6 | 5,2 | 5,4 | 6,0 | 6,7 | 11,3 | 6,4 | 15,0 | 7,1 | -5,5 | -11,2 |
| | Financiële instellingen ⁴ | -22,2 | 17,9 | 0,5 | 35,9 | 39,1 | 2,7 | 28,6 | 26,8 | 5,4 | 42,0 | 69,1 | -11,1 | -89,1 | -86,7 |
| | NBB | ... | 0,7 | ... | ... | 0,1 | -0,7 | 0,6 | -0,3 | 0,1 | -0,3 | 0,1 | -0,1 | 0,1 | 0,2 |
| | Totaal ³ | 81,3 | 144,7 | 144,2 | 168,7 | 175,6 | 120,6 | 148,1 | 107,4 | 92,1 | 146,3 | 217,4 | 93,1 | -84,3 | -126,6 |
| Rest van de wereld | Particulieren en vennootsch. ¹ | 107,6 | 87,8 | 41,8 | 38,1 | 69,2 | 54,0 | 116,0 | 193,5 | 315,0 | 288,7 | 350,6 | 397,5 | 298,7 | 244,0 |
| | Overheidsadministratie | 128,3 | 175,2 | 75,2 | 122,0 | 90,0 | 153,8 | 126,3 | 159,5 | 228,9 | 115,3 | 315,7 | 6,6 | 45,9 | 162,4 |
| | Rest van de wereld | — | — | — | — | — | — | — | — | — | — | — | — | — | — |
| | Financiële instellingen ⁴ | 416,6 | 129,0 | 330,2 | 774,5 | 901,0 | 850,2 | 829,2 | 218,9 | 911,7 | 562,1 | -365,5 | 392,5 | 594,2 | 943,9 |
| | NBB | 5,1 | 11,5 | 32,8 | -49,1 | 0,5 | -0,9 | -0,8 | 5,2 | -5,6 | 3,6 | 2,2 | -2,4 | -2,3 | -0,3 |
| | Totaal | 657,6 | 403,5 | 480,0 | 885,5 | 1.060,7 | 1.057,1 | 1.070,7 | 577,1 | 1.450,0 | 969,7 | 303,0 | 794,2 | 936,5 | 1.350,0 |
| Financiële instellingen ⁴ | Particulieren en vennootsch. ¹ | 91,5 | 32,9 | 64,4 | 56,5 | 115,0 | 159,3 | 245,1 | 415,6 | 613,6 | 317,2 | 341,0 | 280,3 | 256,6 | 71,4 |
| | Overheidsadministratie | 323,0 | 371,9 | 474,4 | 382,5 | 484,2 | 384,5 | 406,2 | 193,8 | 246,7 | 230,9 | 79,2 | 287,4 | 276,5 | 410,7 |
| | Rest van de wereld | 334,3 | 111,2 | 231,5 | 607,2 | 788,0 | 845,0 | 684,0 | 130,0 | 747,4 | 692,1 | 191,3 | 320,0 | 440,3 | 1.090,1 |
| | Financiële instellingen ⁴ | — | — | — | — | — | — | — | — | — | — | — | — | — | — |
| | NBB | 2,8 | 0,8 | -2,3 | 7,5 | -3,1 | 0,9 | 2,1 | 1,5 | 6,8 | -4,2 | ... | 2,4 | -4,9 | -5,8 |
| | Totaal | 751,6 | 516,8 | 768,0 | 1.053,7 | 1.384,2 | 1.389,7 | 1.337,4 | 740,9 | 1.614,5 | 1.236,0 | 611,5 | 890,1 | 968,5 | 1.566,4 |
| NBB | Particulieren en vennootsch. ¹ | ... | -0,1 | -0,1 | ... | -0,1 | ... | -0,1 | ... | ... | ... | 0,2 | ... | ... | ... |
| | Overheidsadministratie | 73,3 | 32,7 | 8,4 | 13,4 | -16,9 | 29,1 | -78,6 | -17,3 | -36,8 | -25,3 | -87,4 | 2,4 | -7,0 | 11,0 |
| | Rest van de wereld | -90,6 | -26,0 | 10,7 | 18,1 | -7,9 | 6,3 | 79,9 | 30,4 | 6,7 | 20,2 | 41,2 | 13,2 | 19,2 | -51,5 |
| | Financiële instellingen ⁴ | 29,2 | -1,4 | 12,4 | -84,3 | 12,9 | -23,7 | -2,4 | 0,1 | 38,1 | -6,3 | 51,0 | -20,5 | -16,4 | 38,6 |
| | NBB | — | — | — | — | — | — | — | — | — | — | — | — | — | — |
| | Totaal | 11,9 | 5,2 | 31,5 | -52,8 | -12,0 | 11,7 | -1,2 | 13,2 | 8,0 | -11,4 | 5,0 | -4,9 | -4,2 | -1,9 |
| Totaal | Particulieren en vennootsch. ¹⁵ | 342,2 | 292,1 | 313,7 | 241,8 | 308,8 | 297,3 | 433,5 | 672,5 | 1.048,4 | 672,0 | 806,5 | 698,2 | 545,7 | 268,6 |
| | Overheidsadministratie ⁶ | 572,3 | 615,0 | 624,3 | 561,7 | 630,6 | 612,2 | 552,8 | 521,1 | 502,9 | 540,4 | 672,5 | 588,5 | 518,2 | 500,8 |
| | Rest van de wereld | 519,9 | 253,7 | 439,8 | 854,4 | 1.065,7 | 1.152,1 | 1.127,3 | 660,1 | 1.483,2 | 1.000,2 | 409,4 | 924,5 | 992,6 | 1.484,9 |
| | Financiële instellingen ⁴ | 751,6 | 516,8 | 768,0 | 1.053,7 | 1.384,2 | 1.389,7 | 1.337,4 | 740,9 | 1.614,5 | 1.236,0 | 611,5 | 890,1 | 968,5 | 1.566,4 |
| | NBB | 11,9 | 5,2 | 31,5 | -52,8 | -12,0 | 11,7 | -1,2 | 13,2 | 8,0 | -11,4 | 5,0 | -4,9 | -4,2 | -1,9 |
| | Totaal | 2.197,9 | 1.682,8 | 2.177,3 | 2.658,9 | 3.377,3 | 3.462,9 | 3.449,8 | 2.607,8 | 4.657,0 | 3.437,3 | 2.504,9 | 3.096,4 | 3.020,7 | 3.818,8 |

¹ Deze sector omvat de verzekeringsmaatschappijen, de instellingen voor collectieve belegging en de overige financiële instellingen, afzonderlijk opgenomen in de tabellen XIII-2 en XIII-3.

² Dit totaal stemt, wegens statistische aanpassingen, niet exact overeen met dat van de financiële activa van de particulieren en de vennootschappen, dat is opgenomen in kolom (13) van tabel XV-3.

³ Stemt overeen met kolom (8) van tabel XI-6.

⁴ Banken, spaarbanken, ondernemingen waarop hoofdstuk I van de wet van 10 juni 1964 van toepassing is, openbare kredietinstellingen (excl. de openbare huisvestingsmaatschappijen en de woningfondsen van de Bond van Grote Gezinnen), Muntfonds, Bestuur der Postchecks, Rentenfonds, HWI.

⁵ Stemt overeen met kolom (12) van tabel XVI-1.

⁶ Stemt overeen met kolom (7) van tabel XI-6.

XIII - 2. — WIJZIGINGEN IN DE VORDERINGEN EN VERPLICHTINGEN IN 1991 - SYNTHESE¹

(miljarden franken)

| Schulden per sector | Particulieren en vennootschappen | Federale overheid | Gemeenschappen en Gewesten | Overige federale, communautaire en regionale overheid | Lokale overheid | Sociale-zekerheidsinstellingen | Nationale Bank van België | Muntfonds, BPC, Rentenfonds en HWI | Banken | Spaarbanken ² | Kredietinstellingen van de overheidssector ³ | Verzekeringsmaatschappijen ⁴ | Instellingen voor collectieve belegging | Overige financiële instellingen | Rest van de wereld | TOTAAL |
|---|----------------------------------|-------------------|----------------------------|---|-----------------|--------------------------------|---------------------------|------------------------------------|--------|--------------------------|---|---|---|---------------------------------|--------------------|---------|
| Vorderingen per sector | | | | | | | | | | | | | | | | |
| Particulieren en vennootschappen | -32,6 | 146,5 | ... | 5,0 | -15,3 | -0,4 | 2,3 | -15,2 | 355,5 | 177,4 | 304,0 | 106,0 | 184,1 | -29,4 | 179,5 | 1.367,3 |
| Federale overheid | ... | 1,5 | ... | ... | ... | ... | ... | 16,7 | 78,3 | 2,5 | 12,5 | ... | ... | ... | 12,9 | 124,4 |
| Gemeenschappen en Gewesten | ... | ... | ... | ... | ... | ... | ... | ... | ... | ... | 11,3 | ... | ... | ... | ... | 11,3 |
| Overige federale, communautaire en regionale overheid | 45,4 | -0,1 | ... | ... | ... | ... | 0,1 | -0,4 | 0,5 | ... | 0,6 | ... | ... | 45,5 | 2,6 | 94,1 |
| Lokale overheid | ... | 2,8 | ... | ... | ... | ... | ... | ... | ... | ... | -30,9 | ... | ... | ... | ... | -28,1 |
| Sociale-zekerheidsinstellingen | 8,7 | 16,0 | ... | -0,1 | -5,1 | ... | ... | -0,4 | 0,3 | ... | -24,7 | ... | ... | ... | ... | -5,3 |
| Nationale Bank van België | 0,2 | -89,2 | ... | -0,1 | 1,4 | ... | ... | 1,2 | 30,8 | 2,2 | 16,9 | ... | ... | ... | 41,2 | 4,5 |
| Muntfonds, BPC, Rentenfonds en HWI | -0,4 | -88,5 | ... | -0,1 | -3,7 | ... | ... | ... | 2,2 | -2,8 | -7,8 | ... | ... | -1,9 | ... | -102,9 |
| Banken | 202,4 | -64,2 | 6,5 | 46,9 | -13,7 | -0,3 | -1,0 | -43,9 | -159,1 | -9,0 | 4,0 | ... | ... | -8,5 | 39,4 | -0,4 |
| Spaarbanken ² | 79,5 | 90,5 | 3,5 | 10,6 | -2,9 | 3,3 | 0,7 | -2,9 | -15,4 | -2,3 | -0,3 | ... | ... | -6,8 | 76,7 | 234,2 |
| Kredietinstellingen van de overheidssector ³ | 85,4 | -34,9 | 36,0 | 37,2 | 51,3 | 6,5 | 0,3 | -8,6 | 17,8 | -1,3 | 17,1 | ... | ... | 6,4 | 75,2 | 288,5 |
| Verzekeringsmaatschappijen ⁴ | 44,0 | 49,6 | ... | 1,1 | 1,5 | ... | ... | ... | 3,5 | ... | 5,5 | ... | 0,4 | ... | 0,4 | 106,0 |
| Instellingen voor collectieve belegging | 8,1 | 143,0 | ... | ... | ... | ... | ... | ... | 48,1 | ... | ... | ... | ... | ... | -14,7 | 184,5 |
| Overige financiële instellingen | 4,3 | ... | ... | ... | ... | ... | ... | ... | ... | ... | ... | ... | ... | ... | ... | 4,3 |
| Rest van de wereld | 350,6 | 317,8 | ... | -2,1 | ... | ... | 2,2 | -49,4 | -362,8 | 67,5 | -19,8 | ... | ... | -1,0 | ... | 303,0 |
| TOTAAL | 795,6 | 490,9 | 46,0 | 98,4 | 13,5 | 9,1 | 4,5 | -102,9 | -0,4 | 234,2 | 288,5 | 106,0 | 184,5 | 4,3 | 413,2 | 2.585,5 |

¹ Het totaal van de intersectorale financiële stromen verschilt van dat van tabel XIII-1. Die verschillen zijn toe te schrijven aan :

— het deconsolideren van de operaties tussen de financiële instellingen, zoals die gedefinieerd zijn in tabel XIII-1 ;

— het deconsolideren van de operaties, andere dan die in de vorm van aandelen en obligaties van de particulieren en de vennootschappen, met de verzekeringsmaatschappijen, de instellingen voor collectieve belegging en de overige financiële instellingen ;

— het deconsolideren van de operaties tussen deze laatste drie sectoren.

² Incl. de ondernemingen waarop hoofdstuk I van de wet van 10 juni 1964 van toepassing is.

³ Excl. de openbare huisvestingsmaatschappijen en de woningfondsen van de Bond van Grote Gezinnen.

⁴ Excl. de bovenwettelijke pensiofondsen.

XIII - 3. — WIJZIGINGEN, IN 1991, IN DE VORDERINGEN EN VERPLICHTINGEN BINNEN DE BELGISCHE ECONOMIE (miljarden franken)

| Schulden per sector | Particulieren en vennootschappen | Federale overheid | Gemeenschappen en Gewesten | Overige federale, communautaire en regionale overheid | Lokale overheid | Sociale-zekerheidsinstellingen | Nationale Bank van België | Muntfonds, BPC, Rentenfonds en HWI | Banken | Spaarbanken ¹ | Kredietinstellingen van de overheidssector ² | Verzekeringsmaatschappijen ³ | Instellingen voor collectieve belegging | Overige financiële instellingen | Rest van de wereld | TOTAAL |
|--|----------------------------------|-------------------|----------------------------|---|-----------------|--------------------------------|---------------------------|------------------------------------|--------------|--------------------------|---|---|---|---------------------------------|--------------------|---------------|
| Vorderingen per sector | | | | | | | | | | | | | | | | |
| <i>Particulieren en vennootschappen</i> | | | | | | | | | | | | | | | | |
| Financieel goud en BTR | ... | ... | ... | ... | ... | ... | ... | ... | ... | ... | ... | ... | ... | ... | 3,5 | 3,5 |
| Chartaal geld en zichtdeposito's | ... | ... | ... | ... | ... | ... | 2,9 | -10,9 | 12,7 | 5,3 | 2,6 | ... | ... | 0,3 | ... | 13,0 |
| Overige deposito's | ... | ... | ... | ... | ... | ... | ... | ... | 74,2 | 43,5 | 17,5 | ... | ... | ... | 57,0 | 192,2 |
| Waardepapieren op korte termijn | ... | 73,9 | ... | ... | ... | ... | ... | ... | 26,7 | 46,3 | 41,1 | ... | ... | ... | ... | 188,1 |
| Krediet op korte termijn | ... | ... | ... | ... | ... | ... | ... | ... | ... | ... | ... | ... | ... | ... | 9,6 | 9,6 |
| Commerciële kredieten | ... | ... | ... | ... | ... | ... | ... | ... | ... | ... | ... | ... | ... | ... | 11,0 | 11,0 |
| Obligaties en kasbons voor meer dan een jaar | -19,1 | 72,6 | ... | 5,0 | -15,3 | -0,4 | ... | ... | 100,4 | 52,9 | 97,7 | ... | ... | ... | 119,1 | 412,8 |
| Aandelen | -13,5 | ... | ... | ... | ... | ... | ... | ... | 4,4 | ... | ... | ... | 69,8 | ... | 83,8 | 144,5 |
| Krediet op lange termijn | ... | ... | ... | ... | ... | ... | ... | ... | ... | ... | ... | ... | ... | ... | 118,4 | 118,4 |
| Technische verzekeringsreserves | ... | ... | ... | ... | ... | ... | ... | ... | ... | ... | ... | 99,6 | ... | ... | ... | 99,6 |
| Diversen en aanpassingen | ... | ... | ... | ... | ... | ... | -0,6 | -4,3 | 137,1 | 29,3 | 145,0 | 6,4 | 114,3 | -29,8 | -222,8 | 174,6 |
| Totaal ... | -32,6 | 146,5 | ... | 5,0 | -15,3 | -0,4 | 2,3 | -15,2 | 355,5 | 177,4 | 304,0 | 106,0 | 184,1 | -29,4 | 179,5 | 1367,3 |
| <i>Federale overheid</i> | | | | | | | | | | | | | | | | |
| Overige deposito's | ... | ... | ... | ... | ... | ... | ... | 16,7 | 78,3 | 2,5 | 12,5 | ... | ... | ... | 12,9 | 123,0 |
| Waardepapieren op korte termijn | ... | 1,5 | ... | ... | ... | ... | ... | ... | ... | ... | ... | ... | ... | ... | ... | 1,5 |
| Totaal ... | ... | 1,5 | ... | ... | ... | ... | ... | 16,7 | 78,3 | 2,5 | 12,5 | ... | ... | ... | 12,9 | 124,4 |
| <i>Gemeenschappen en Gewesten</i> | | | | | | | | | | | | | | | | |
| Overige deposito's | ... | ... | ... | ... | ... | ... | ... | ... | ... | ... | 11,3 | ... | ... | ... | ... | 11,3 |
| Totaal ... | ... | ... | ... | ... | ... | ... | ... | ... | ... | ... | 11,3 | ... | ... | ... | ... | 11,3 |
| <i>Overige federale, communautaire en regionale overheid</i> | | | | | | | | | | | | | | | | |
| Chartaal geld en zichtdeposito's | ... | ... | ... | ... | ... | ... | 0,1 | -0,2 | ... | ... | -0,1 | ... | ... | ... | ... | -0,2 |
| Overige deposito's | ... | ... | ... | ... | ... | ... | ... | -0,2 | 0,5 | ... | 0,6 | ... | ... | ... | ... | 0,9 |
| Waardepapieren op korte termijn | ... | -0,1 | ... | ... | ... | ... | ... | ... | ... | ... | ... | ... | ... | ... | ... | -0,1 |
| Krediet op korte termijn | 2,3 | ... | ... | ... | ... | ... | ... | ... | ... | ... | ... | ... | ... | ... | ... | 2,3 |
| Obligaties en kasbons voor meer dan een jaar | ... | ... | ... | ... | ... | ... | ... | ... | ... | ... | ... | ... | ... | ... | ... | ... |
| Krediet op lange termijn | 43,1 | ... | ... | ... | ... | ... | ... | ... | ... | ... | ... | ... | ... | 45,5 | 2,6 | 91,2 |
| Diversen en aanpassingen | ... | ... | ... | ... | ... | ... | ... | ... | ... | ... | ... | ... | ... | ... | ... | ... |
| Totaal ... | 45,4 | -0,1 | ... | ... | ... | ... | 0,1 | -0,4 | 0,5 | ... | 0,6 | ... | ... | 45,5 | 2,6 | 94,1 |
| <i>Lokale overheid</i> | | | | | | | | | | | | | | | | |
| Chartaal geld en zichtdeposito's | ... | ... | ... | ... | ... | ... | ... | ... | ... | ... | 12,4 | ... | ... | ... | ... | 12,4 |
| Overige deposito's | ... | ... | ... | ... | ... | ... | ... | ... | ... | ... | -44,1 | ... | ... | ... | ... | -44,1 |
| Waardepapieren op korte termijn | ... | ... | ... | ... | ... | ... | ... | ... | ... | ... | ... | ... | ... | ... | ... | ... |
| Obligaties en kasbons voor meer dan een jaar | ... | 2,8 | ... | ... | ... | ... | ... | ... | ... | ... | 0,8 | ... | ... | ... | ... | 3,6 |
| Totaal ... | ... | 2,8 | ... | ... | ... | ... | ... | ... | ... | ... | -30,9 | ... | ... | ... | ... | -28,1 |
| <i>Sociale-zekerheidsinstellingen</i> | | | | | | | | | | | | | | | | |
| Chartaal geld en zichtdeposito's | ... | ... | ... | ... | ... | ... | ... | -0,4 | 0,3 | ... | -9,2 | ... | ... | ... | ... | -9,2 |
| Overige deposito's | ... | ... | ... | ... | ... | ... | ... | ... | ... | ... | -15,2 | ... | ... | ... | ... | -15,2 |
| Waardepapieren op korte termijn | ... | -0,7 | ... | ... | ... | ... | ... | ... | ... | ... | ... | ... | ... | ... | ... | -0,7 |
| Krediet op korte termijn | 9,1 | ... | ... | ... | ... | ... | ... | ... | ... | ... | ... | ... | ... | ... | ... | 9,1 |
| Obligaties en kasbons voor meer dan een jaar | -0,3 | 16,7 | ... | -0,1 | -5,1 | ... | ... | ... | -0,1 | ... | -0,2 | ... | ... | ... | ... | 10,9 |
| Krediet op lange termijn | -0,1 | ... | ... | ... | ... | ... | ... | ... | ... | ... | ... | ... | ... | ... | ... | -0,1 |
| Diversen en aanpassingen | ... | ... | ... | ... | ... | ... | ... | ... | ... | ... | -0,1 | ... | ... | ... | ... | -0,1 |
| Totaal ... | 8,7 | 16,0 | ... | -0,1 | -5,1 | ... | ... | -0,4 | 0,3 | ... | -24,7 | ... | ... | ... | ... | -5,3 |
| <i>Nationale Bank van België</i> | | | | | | | | | | | | | | | | |
| Financieel goud en BTR | ... | ... | ... | ... | ... | ... | ... | ... | ... | ... | ... | ... | ... | ... | 2,6 | 2,6 |
| Chartaal geld en zichtdeposito's | ... | ... | ... | ... | ... | ... | ... | 1,2 | ... | ... | ... | ... | ... | ... | 17,0 | 18,2 |
| Waardepapieren op korte termijn | ... | -56,8 | ... | ... | ... | ... | ... | ... | ... | ... | ... | ... | ... | ... | ... | -56,8 |
| Krediet op korte termijn | ... | ... | ... | ... | ... | ... | ... | ... | 30,8 | 2,2 | 16,9 | ... | ... | ... | 21,6 | 71,5 |
| Obligaties en kasbons voor meer dan een jaar | 0,2 | -32,4 | ... | -0,1 | 1,4 | ... | ... | ... | ... | ... | -0,1 | ... | ... | ... | ... | -31,0 |
| Totaal ... | 0,2 | -89,2 | ... | -0,1 | 1,4 | ... | ... | 1,2 | 30,8 | 2,2 | 16,9 | ... | ... | ... | 41,2 | 4,5 |
| <i>Muntfonds, BPC, Rentenfonds en HWI</i> | | | | | | | | | | | | | | | | |
| Waardepapieren op korte termijn | ... | -76,5 | ... | ... | ... | ... | ... | ... | ... | ... | ... | ... | ... | ... | ... | -76,5 |
| Krediet op korte termijn | ... | ... | ... | ... | ... | ... | ... | ... | 2,2 | -2,8 | -7,6 | ... | ... | ... | ... | -8,2 |
| Obligaties en kasbons voor meer dan een jaar | -0,4 | -12,0 | ... | -0,1 | -3,7 | ... | ... | ... | ... | ... | -0,2 | ... | ... | -1,9 | ... | -18,2 |
| Totaal ... | -0,4 | -88,5 | ... | -0,1 | -3,7 | ... | ... | ... | 2,2 | -2,8 | -7,8 | ... | ... | -1,9 | ... | -102,9 |

| | | | | | | | | | | | | | | | | | |
|---|--------------|--------------|-------------|-------------|--------------|-------------|-------------|---------------|---------------|--------------|--------------|--------------|--------------|------------|--------------|----------------|--------------|
| Banken | | | | | | | | | | | | | | | | | |
| Chartaal geld en zichtdeposito's | ... | ... | ... | ... | ... | ... | -1,0 | ... | ... | ... | ... | ... | ... | ... | 0,4 | -0,6 | |
| Waardepapieren op korte termijn | ... | -219,7 | ... | ... | ... | ... | ... | -43,0 | ... | ... | ... | ... | ... | ... | -0,2 | -270,0 | |
| Krediet op korte termijn | 113,0 | ... | ... | -0,8 | ... | 0,3 | ... | ... | -0,9 | -189,6 | -8,7 | 26,8 | ... | ... | 41,8 | -18,1 | |
| Obligaties en kasbons voor meer dan een jaar | 6,3 | 157,6 | ... | 28,0 | -13,7 | -0,6 | ... | ... | ... | -0,3 | -0,3 | -15,7 | ... | ... | 32,3 | 185,2 | |
| Aandelen | ... | ... | ... | ... | ... | ... | ... | ... | ... | ... | ... | ... | ... | ... | 15,0 | 15,0 | |
| Krediet op lange termijn | 83,2 | -2,0 | 6,5 | 19,6 | ... | ... | ... | ... | ... | ... | ... | ... | ... | ... | -77,9 | 29,4 | |
| Diversen en aanpassingen | ... | ... | ... | ... | ... | ... | ... | ... | ... | 30,7 | ... | ... | ... | ... | 28,0 | 58,7 | |
| Totaal | 202,4 | -64,2 | 6,5 | 46,9 | -13,7 | -0,3 | -1,0 | -43,9 | -159,1 | -9,0 | 4,0 | ... | ... | ... | -8,5 | 39,4 | -0,4 |
| Spaarbanken¹ | | | | | | | | | | | | | | | | | |
| Chartaal geld en zichtdeposito's | ... | ... | ... | ... | ... | ... | 0,7 | ... | ... | ... | ... | ... | ... | ... | ... | ... | 0,7 |
| Waardepapieren op korte termijn | ... | 41,7 | ... | ... | ... | ... | ... | -2,8 | ... | ... | ... | ... | ... | ... | ... | ... | 38,9 |
| Krediet op korte termijn | 26,2 | ... | ... | ... | ... | 5,5 | ... | -0,2 | -17,1 | -0,9 | 2,6 | ... | ... | ... | 92,2 | 108,3 | |
| Obligaties en kasbons voor meer dan een jaar | -2,1 | 48,9 | ... | 7,5 | -2,9 | -2,2 | ... | ... | 0,2 | -1,4 | -2,9 | ... | ... | -6,8 | -18,1 | 20,2 | |
| Aandelen | ... | ... | ... | ... | ... | ... | ... | ... | 1,5 | ... | ... | ... | ... | ... | 0,2 | 1,7 | |
| Krediet op lange termijn | 55,4 | ... | 3,5 | 3,1 | ... | ... | ... | ... | ... | ... | ... | ... | ... | ... | -3,7 | 58,3 | |
| Diversen en aanpassingen | ... | ... | ... | ... | ... | ... | ... | ... | ... | ... | ... | ... | ... | ... | 6,1 | 6,1 | |
| Totaal | 79,5 | 90,5 | 3,5 | 10,6 | -2,9 | 3,3 | 0,7 | -2,9 | -15,4 | -2,3 | -0,3 | ... | ... | ... | -6,8 | 76,7 | 234,2 |
| Kredietinstellingen van de openbare sector² | | | | | | | | | | | | | | | | | |
| Chartaal geld en zichtdeposito's | ... | ... | ... | ... | ... | ... | 0,3 | ... | ... | ... | ... | ... | ... | ... | ... | ... | 0,4 |
| Waardepapieren op korte termijn | ... | -23,2 | ... | ... | ... | ... | ... | -6,5 | ... | ... | ... | ... | ... | ... | ... | ... | -29,7 |
| Krediet op korte termijn | 29,0 | ... | 11,2 | 10,9 | 15,8 | 10,3 | ... | -2,1 | 17,9 | -1,3 | 18,8 | ... | ... | ... | 51,5 | 162,0 | |
| Obligaties en kasbons voor meer dan een jaar | -0,3 | -11,7 | ... | 3,1 | -4,0 | -3,8 | ... | ... | ... | ... | -1,7 | ... | ... | 6,4 | 37,7 | 25,7 | |
| Aandelen | ... | ... | ... | ... | ... | ... | ... | ... | ... | ... | ... | ... | ... | ... | 1,0 | 1,0 | |
| Krediet op lange termijn | 56,7 | ... | 24,8 | 23,2 | 39,5 | ... | ... | ... | ... | ... | ... | ... | ... | ... | -4,2 | 139,9 | |
| Diversen en aanpassingen | ... | ... | ... | ... | ... | ... | ... | ... | ... | ... | ... | ... | ... | ... | -10,8 | -10,8 | |
| Totaal | 85,4 | -34,9 | 36,0 | 37,2 | 51,3 | 6,5 | 0,3 | -8,6 | 17,8 | -1,3 | 17,1 | ... | ... | ... | 6,4 | 75,2 | 288,5 |
| Verzekeringsmaatschappijen³ | | | | | | | | | | | | | | | | | |
| Chartaal geld en zichtdeposito's | ... | ... | ... | ... | ... | ... | ... | ... | 2,8 | ... | ... | ... | ... | ... | ... | ... | 2,8 |
| Overige deposito's | ... | ... | ... | ... | ... | ... | ... | ... | ... | ... | ... | ... | ... | ... | ... | ... | ... |
| Waardepapieren op korte termijn | ... | ... | ... | ... | ... | ... | ... | ... | ... | ... | ... | ... | ... | ... | ... | ... | ... |
| Obligaties en kasbons voor meer dan een jaar | 6,7 | 49,6 | ... | 1,1 | 1,5 | ... | ... | ... | 0,7 | ... | 5,5 | ... | ... | ... | 8,3 | 73,4 | |
| Aandelen | 8,0 | ... | ... | ... | ... | ... | ... | ... | ... | ... | ... | ... | 0,4 | ... | -7,9 | 0,5 | |
| Krediet op lange termijn | 9,4 | ... | ... | ... | ... | ... | ... | ... | ... | ... | ... | ... | ... | ... | ... | 9,4 | |
| Diversen en aanpassingen | 19,9 | ... | ... | ... | ... | ... | ... | ... | ... | ... | ... | ... | ... | ... | ... | 19,9 | |
| Totaal | 44,0 | 49,6 | ... | 1,1 | 1,5 | ... | ... | ... | 3,5 | ... | 5,5 | ... | ... | ... | 0,4 | 0,4 | 106,0 |
| Instellingen voor collectieve belegging | | | | | | | | | | | | | | | | | |
| Overige deposito's | ... | ... | ... | ... | ... | ... | ... | ... | 48,1 | ... | ... | ... | ... | ... | -23,7 | 24,4 | |
| Waardepapieren op korte termijn | ... | 100,0 | ... | ... | ... | ... | ... | ... | ... | ... | ... | ... | ... | ... | ... | 100,0 | |
| Obligaties en kasbons voor meer dan een jaar | 3,1 | 43,1 | ... | ... | ... | ... | ... | ... | ... | ... | ... | ... | ... | ... | 13,1 | 59,2 | |
| Aandelen | 5,0 | ... | ... | ... | ... | ... | ... | ... | ... | ... | ... | ... | ... | ... | -4,1 | 0,9 | |
| Totaal | 8,1 | 143,0 | ... | ... | ... | ... | ... | ... | 48,1 | ... | ... | ... | ... | ... | -14,7 | 184,5 | |
| Overige financiële instellingen | | | | | | | | | | | | | | | | | |
| Chartaal geld en zichtdeposito's | ... | ... | ... | ... | ... | ... | ... | ... | ... | ... | ... | ... | ... | ... | ... | ... | ... |
| Overige deposito's | ... | ... | ... | ... | ... | ... | ... | ... | ... | ... | ... | ... | ... | ... | ... | ... | ... |
| Waardepapieren op korte termijn | ... | ... | ... | ... | ... | ... | ... | ... | ... | ... | ... | ... | ... | ... | ... | ... | ... |
| Krediet op korte termijn | ... | ... | ... | ... | ... | ... | ... | ... | ... | ... | ... | ... | ... | ... | ... | ... | ... |
| Obligaties en kasbons voor meer dan een jaar | ... | ... | ... | ... | ... | ... | ... | ... | ... | ... | ... | ... | ... | ... | ... | ... | ... |
| Aandelen | ... | ... | ... | ... | ... | ... | ... | ... | ... | ... | ... | ... | ... | ... | ... | ... | ... |
| Krediet op lange termijn | 4,3 | ... | ... | ... | ... | ... | ... | ... | ... | ... | ... | ... | ... | ... | ... | ... | 4,3 |
| Diversen en aanpassingen | ... | ... | ... | ... | ... | ... | ... | ... | ... | ... | ... | ... | ... | ... | ... | ... | ... |
| Totaal | 4,3 | ... | ... | ... | ... | ... | ... | ... | ... | ... | ... | ... | ... | ... | ... | ... | 4,3 |
| Rest van de wereld | | | | | | | | | | | | | | | | | |
| Chartaal geld en zichtdeposito's | ... | ... | ... | ... | ... | ... | 2,2 | ... | 9,5 | ... | ... | ... | ... | ... | ... | ... | 11,7 |
| Overige deposito's | ... | ... | ... | ... | ... | ... | ... | ... | 22,0 | -2,0 | -14,3 | ... | ... | ... | ... | ... | 5,7 |
| Waardepapieren op korte termijn | ... | 99,7 | ... | ... | ... | ... | ... | -6,5 | ... | ... | ... | ... | ... | ... | ... | ... | 93,2 |
| Krediet op korte termijn | 0,1 | ... | ... | -3,1 | ... | ... | ... | -42,9 | -404,2 | 58,3 | 10,1 | ... | ... | ... | ... | ... | -381,8 |
| Obligaties en kasbons voor meer dan een jaar | 5,9 | 180,3 | ... | -1,1 | ... | ... | ... | ... | 4,6 | ... | -19,4 | ... | ... | ... | ... | ... | 169,2 |
| Aandelen | 215,1 | ... | ... | ... | ... | ... | ... | ... | ... | ... | ... | ... | ... | ... | ... | ... | 215,1 |
| Krediet op lange termijn | 88,6 | 37,8 | ... | 2,1 | ... | ... | ... | ... | ... | ... | ... | ... | ... | ... | ... | ... | 128,5 |
| Diversen en aanpassingen | 40,9 | ... | ... | ... | ... | ... | ... | ... | 5,3 | 11,2 | 3,9 | ... | ... | ... | ... | ... | 61,3 |
| Totaal | 350,6 | 317,8 | ... | -2,1 | ... | ... | 2,2 | -49,4 | -362,8 | 67,5 | -19,8 | ... | ... | ... | -1,0 | ... | 303,0 |
| TOTAAL | 795,6 | 490,9 | 46,0 | 98,4 | 13,5 | 9,1 | 4,5 | -102,9 | -0,4 | 234,2 | 288,5 | 106,0 | 184,5 | 4,3 | 413,2 | 2.585,5 | |

¹ Incl. de ondernemingen waarop hoofdstuk I van de wet van 10 juni 1964 van toepassing is.

² Excl. de openbare huisvestingsmaatschappijen en de woningfondsen van de Bond van Grote Gezinnen.

³ Excl. de bovenwettelijke pensioenfondsen.

XIV. — FINANCIËLE INSTELLINGEN

1a. — BALANSEN VAN DE NATIONALE BANK VAN BELGIE

(miljarden franken)

| | 1991 31 dec. | 1992 31 dec. | 1993 31 dec. |
|--|-----------------|-----------------|-----------------|
| ACTIVA | | | |
| Goud | 333,8 | 260,2 | 330,3 |
| Vreemde valuta's | 230,8 | 193,4 | 244,2 |
| Bijzondere trekkingsrechten (SDR) | 18,4 | 5,7 | 6,2 |
| Deelneming in het IMF | 16,4 | 26,7 | 27,7 |
| Leningen aan het IMF | — | — | — |
| Deposito bij het IMF in het kader van de USAF | 4,5 | 4,6 | 4,9 |
| Ecu's | 110,6 | 106,4 | 148,0 |
| EFMS : Financieringen op zeer korte en op korte termijn | 12,6 | 116,6 | — |
| EEG : Financiële ondersteuning op middellange termijn | — | — | — |
| Internationale akkoorden | 3,1 | 3,3 | 3,3 |
| Voorschotten op onderpand | 43,9 | 20,0 | 30,1 |
| Handelspapier | 18,4 | 10,1 | 5,6 |
| Effecten op de markt gekocht | 17,7 | 17,4 | 32,4 |
| Vorderingen wegens andere interventies op de geldmarkt | 42,6 | 52,4 | 119,7 |
| Voorschotten aan het Rentenfonds | — | — | — |
| Voorschotten aan de Belgische Staat | 0,0 | 0,2 | — |
| Voorschotten aan de Luxemburgse Staat | — | — | — |
| Munten | 0,7 | 0,9 | 1,2 |
| Tegoed bij het Bestuur der Postchecks : | | | |
| Rekening A | 0,0 | 0,0 | 0,0 |
| Rekening B | 3,8 | 3,5 | 3,1 |
| Statutaire beleggingen (art. 21) | 34,2 | 37,2 | 40,4 |
| Gebouwen, materieel en meubelen | 11,2 | 12,3 | 13,2 |
| Overige activa | 0,5 | 6,5 | 4,4 |
| Overlopende rekeningen | 6,9 | 7,8 | 5,8 |
| TOTAAL ACTIVA | 910,2 | 885,1 | 1.020,4 |
| PASSIVA | | | |
| Bankbiljetten in omloop | 431,5 | 430,2 | 440,6 |
| Rekeningen-courant in franken | 7,1 | 4,6 | 9,6 |
| Deposito van de Belgische Staat | — | — | 0,8 |
| Deposito van de Luxemburgse Staat | — | — | 0,5 |
| Verbintenissen wegens interventies op de geldmarkt | 4,2 | 4,4 | 6,0 |
| Rekeningen-courant in vreemde valuta's | 0,0 | 0,0 | 0,0 |
| Financiële bijstandsakkoorden | 3,8 | 3,5 | 3,1 |
| Tegenwaarde van de toegewezen SDR | 21,7 | 22,1 | 24,0 |
| EFMS : Financieringen op zeer korte en op korte termijn | — | — | — |
| Onbeschikbare reserve meerwaarde op goud | 54,8 | 116,3 | 116,3 |
| Overige schulden | 2,4 | 1,2 | 2,3 |
| Overlopende rekeningen | 0,1 | 0,4 | 0,5 |
| Waarderingsverschillen op goud en vreemde valuta's | 336,0 | 250,0 | 362,0 |
| Voorziening voor gebouwen, materieel en meubelen | 1,4 | 0,9 | 0,8 |
| Maatschappelijke voorziening voor diverse risico's | 8,7 | 9,8 | 10,1 |
| Kapitaal | 0,4 | 0,4 | 0,4 |
| Reservefonds : | | | |
| Statutaire reserve | 2,5 | 2,7 | 2,9 |
| Buitengewone reserve | 23,5 | 25,5 | 28,0 |
| Afschrijvingsrekening voor gebouwen, materieel en meubelen | 10,6 | 11,7 | 12,6 |
| Te verdelen nettowinst | 1,3 | 1,3 | — |
| TOTAAL PASSIVA | 910,2 | 885,1 | 1.020,4 |

N.B. Het Jaarverslag van de NBB bevat, als bijlage, al de weekstaten voor het verslagjaar. Het geeft eveneens een beknopte toelichting bij de voornaamste balansposten.

XIV - 1b. — WEEKSTATEN VAN DE NATIONALE BANK VAN BELGIE

(miljarden franken)

| Posten | 1993 6 sept. | 1993 4 okt. | 1993 8 nov. | 1993 6 dec. | 1994 10 januari | 1994 7 februari | 1994 7 maart | 1994 11 april |
|--|-----------------|----------------|----------------|----------------|--------------------|--------------------|-----------------|------------------|
| ACTIVA | | | | | | | | |
| Goud | 260,2 | 260,2 | 260,2 | 260,2 | 330,3 | 330,3 | 330,3 | 330,3 |
| Vreemde valuta's | 260,4 | 244,7 | 218,9 | 222,0 | 244,4 | 252,0 | 252,6 | 252,2 |
| Bijzondere Trekkingsrechten (SDR) | 5,7 | 5,7 | 5,7 | 5,7 | 6,2 | 6,2 | 6,1 | 6,1 |
| Deelneming in het IMF | 26,0 | 26,3 | 25,7 | 25,6 | 27,7 | 27,7 | 27,3 | 27,7 |
| Leningen aan het IMF | 0,0 | 0,0 | 0,0 | 0,0 | 0,0 | 0,0 | 0,0 | 0,0 |
| Deposito's bij het IMF in het kader van de USAF Ecu's | 4,6 | 4,6 | 4,6 | 4,6 | 4,9 | 4,9 | 4,9 | 4,9 |
| EFMS : Financieringen op zeer korte en op korte termijn | 142,6 | 142,8 | 147,2 | 147,4 | 148,0 | 152,0 | 152,2 | 154,4 |
| EEG Financiële ondersteuning op middellange ter- mijn | 0,0 | 0,0 | 0,0 | 0,0 | 0,0 | 0,0 | 0,0 | 0,0 |
| Internationale akkoorden | 0,0 | 0,0 | 0,0 | 0,0 | 0,0 | 0,0 | 0,0 | 0,0 |
| Voorschotten op onderpand | 3,4 | 3,3 | 3,3 | 3,3 | 3,3 | 3,2 | 3,2 | 3,2 |
| Handelspapier | 32,5 | 19,9 | 19,2 | 1,1 | 32,0 | 28,3 | 29,0 | 27,0 |
| Effecten op de markt gekocht | 6,0 | 6,5 | 7,3 | 4,3 | 4,5 | 7,4 | 5,7 | 7,9 |
| Vorderingen wegens andere interventies op de geldmarkt | 23,8 | 27,6 | 35,2 | 35,7 | 30,4 | 30,3 | 32,5 | 30,3 |
| Munten | 75,2 | 93,1 | 116,7 | 146,8 | 107,3 | 93,9 | 101,3 | 106,5 |
| Tegoed bij het Bestuur der Postchecks : Rekening A | 1,3 | 1,1 | 1,2 | 1,1 | 1,3 | 1,3 | 1,2 | 1,1 |
| Rekening B | 0,0 | 0,0 | 0,0 | 0,0 | 0,0 | 0,0 | 0,0 | 0,0 |
| Statutaire beleggingen (art. 21) | 3,3 | 3,1 | 3,1 | 3,2 | 3,1 | 3,0 | 3,1 | 3,1 |
| Gebouwen, materieel en meubelen | 40,4 | 40,4 | 40,4 | 40,4 | 40,4 | 44,0 | 44,0 | 44,0 |
| Diverse rekeningen | 12,3 | 12,3 | 12,3 | 12,3 | 12,3 | 13,2 | 13,2 | 13,2 |
| | 14,9 | 15,5 | 18,0 | 18,4 | 20,3 | 6,1 | 6,6 | 8,1 |
| | 912,6 | 907,1 | 918,9 | 932,0 | 1.016,2 | 1.003,7 | 1.013,2 | 1.020,0 |
| PASSIVA | | | | | | | | |
| Bankbiljetten in omloop | 433,1 | 425,5 | 427,6 | 431,8 | 431,7 | 423,8 | 428,9 | 433,0 |
| Rekeningen-courant in franken | 4,9 | 7,6 | 5,6 | 8,2 | 8,8 | 5,8 | 4,8 | 8,9 |
| Voorschotten op de Belgische Staat | 0,0 | 0,0 | 2,0 | 1,3 | 1,3 | 1,2 | 2,6 | 2,7 |
| Andere voorschotten aan de Luxemburgse Staat .. | 0,5 | 0,5 | 0,5 | 0,5 | 0,5 | 0,5 | 0,5 | 0,5 |
| Verbintenissen wegens interventies op de geld- markt | 1,6 | 2,0 | 2,1 | 4,3 | 1,6 | 2,4 | 4,0 | 2,5 |
| Rekeningen-courant in vreemde valuta's | 0,0 | 0,0 | 0,0 | 0,0 | 0,0 | 0,0 | 0,0 | 0,0 |
| Financiële bijstandsakkoorden | 3,3 | 3,1 | 3,1 | 3,2 | 3,1 | 3,0 | 3,1 | 3,1 |
| Tegenwaarde van de toegewezen SDR | 22,1 | 22,1 | 22,1 | 22,1 | 24,0 | 24,0 | 24,0 | 24,0 |
| EFMS : Financieringen op zeer korte en op korte termijn | 0,0 | 0,0 | 0,0 | 0,0 | 0,0 | 0,0 | 0,0 | 0,0 |
| Onbeschikbare reserve meerwaarde op goud | 116,3 | 116,3 | 116,3 | 116,3 | 116,3 | 116,3 | 116,3 | 116,3 |
| Waarderingsverschillen op goud en vreemde valu- ta's | 268,3 | 268,4 | 273,1 | 273,3 | 362,1 | 371,4 | 370,9 | 372,1 |
| Kapitaal | 0,4 | 0,4 | 0,4 | 0,4 | 0,4 | 0,4 | 0,4 | 0,4 |
| Reserves en afschrijvingsrekeningen | 40,0 | 40,0 | 40,0 | 40,0 | 40,0 | 43,6 | 43,6 | 43,6 |
| Diverse rekeningen | 21,9 | 21,2 | 25,9 | 30,6 | 26,3 | 11,5 | 14,1 | 13,0 |
| | 912,6 | 907,1 | 918,9 | 932,0 | 1.016,2 | 1.003,7 | 1.013,2 | 1.020,0 |

N.B. — Het Jaarverslag van de NBB bevat, als bijlage, al de weekstaten voor het verslagjaar. Het geeft eveneens een beknopte toelichting bij de voornaamste balansposten.

XIV - 2. — NETTO GOUD- EN DEVIEZENRESERVES A CONTANT VAN DE NATIONALE BANK VAN BELGIË¹

(miljarden franken)

| Periodes | Bedragen einde periode | | | | | | | | | | Veranderingen tegen de wisselkoersen van de transacties ⁶ |
|------------------------------------|-------------------------|-----------------------------------|------------------|-----------------------|---------------------------------------|-------------------------------|---------------------------------|--|------------------|-------------------------------|--|
| | Brutotegoeden a contant | | | | | Brutoverplichtingen a contant | | | | Totale netto deviezenreserves | |
| | Goudvoorraad | Tegoeden bij het IMF ² | EEG ³ | Buitenlandse valuta's | Internationale akkoorden ⁴ | Totaal | Direct opvraagbaar ⁵ | Met onbepaalde vervaldag : BTR, netto cumulatieve toewijzing | Totaal | | |
| (1) | (2) | (3) | (4) | (5) | (6) = (1) tot (5) | (7) | (8) | (9) = (7) + (8) | (10) = (6) - (9) | (11) | |
| 1987 | 57,3 | 47,5 | 152,9 | 111,0 | 2,3 | 371,0 | 5,3 | 23,6 | 28,9 | 342,1 | + 80,7 |
| 1988 | 57,3 | 40,3 | 138,0 | 156,8 | 2,5 | 394,8 | 10,5 | 23,6 | 34,1 | 360,7 | + 25,2 |
| 1989 | 51,5 | 42,1 | 118,7 | 221,9 | 2,5 | 436,6 | 4,9 | 23,6 | 28,5 | 408,1 | + 12,3 |
| 1990 | 51,5 | 39,8 | 109,1 | 236,1 | 3,4 | 439,9 | 8,5 | 23,6 | 32,2 | 407,7 | + 16,5 |
| 1990 4 ^e kwartaal | 51,5 | 39,8 | 109,1 | 236,1 | 3,4 | 439,9 | 8,5 | 23,6 | 32,2 | 407,7 | + 3,6 |
| Nieuwe reeks | | | | | | | | | | | |
| 1991 | 333,8 | 39,3 | 123,3 | 230,8 | 3,1 | 730,3 | 10,8 | 21,7 | 32,5 | 697,8 | + 17,5 |
| 1992 | 260,2 | 37,0 | 223,0 | 193,4 | 3,3 | 716,8 | 8,4 | 22,1 | 30,5 | 686,3 | + 19,9 |
| 1993 | 330,3 | 38,8 | 148,0 | 244,2 | 3,3 | 764,6 | 12,3 | 24,0 | 36,3 | 728,3 | - 74,5 |
| 1992 2 ^e kwartaal | 262,2 | 38,9 | 109,8 | 311,1 | 3,1 | 725,2 | 8,6 | 21,7 | 30,3 | 694,9 | + 11,7 |
| 3 ^e kwartaal | 276,5 | 37,7 | 189,0 | 236,9 | 3,4 | 743,5 | 8,5 | 21,7 | 30,2 | 713,3 | + 27,1 |
| 4 ^e kwartaal | 260,2 | 37,0 | 223,0 | 193,4 | 3,3 | 716,8 | 8,4 | 22,1 | 30,5 | 686,3 | - 11,5 |
| 1993 1 ^e kwartaal | 260,2 | 36,1 | 143,2 | 259,9 | 3,4 | 702,8 | 9,5 | 22,1 | 31,6 | 671,2 | - 23,3 |
| 2 ^e kwartaal | 260,2 | 36,0 | 132,4 | 292,3 | 3,4 | 724,3 | 9,1 | 22,1 | 31,2 | 693,1 | + 20,8 |
| 3 ^e kwartaal | 260,2 | 36,6 | 142,8 | 245,6 | 3,3 | 688,5 | 8,2 | 22,1 | 30,3 | 658,2 | - 44,0 |
| 4 ^e kwartaal | 330,3 | 38,8 | 148,0 | 244,2 | 3,3 | 764,6 | 12,3 | 24,0 | 36,3 | 728,3 | - 28,1 |
| 1994 1 ^e kwartaal | 330,3 | 38,8 | 152,4 | 258,1 | 3,2 | 782,8 | 8,4 | 24,0 | 32,4 | 750,4 | + 12,5 |
| 1993 Maart | 260,2 | 36,1 | 143,2 | 259,9 | 3,4 | 702,8 | 9,5 | 22,1 | 31,6 | 671,2 | - 31,6 |
| April | 260,2 | 36,1 | 138,7 | 281,5 | 3,4 | 719,9 | 9,3 | 22,1 | 31,4 | 688,5 | + 16,9 |
| Mei | 260,2 | 36,2 | 132,2 | 289,5 | 3,4 | 721,5 | 9,0 | 22,1 | 31,1 | 690,4 | + 1,8 |
| Juni | 260,2 | 36,0 | 132,4 | 292,3 | 3,4 | 724,3 | 9,1 | 22,1 | 31,2 | 693,1 | + 2,1 |
| Juli | 260,2 | 36,3 | 142,4 | 290,6 | 3,4 | 732,9 | 9,6 | 22,1 | 31,7 | 701,2 | + 0,9 |
| Augustus | 260,2 | 36,2 | 142,6 | 254,0 | 3,4 | 696,5 | 10,2 | 22,1 | 32,3 | 664,2 | - 38,7 |
| September | 260,2 | 36,6 | 142,8 | 245,6 | 3,3 | 688,5 | 8,2 | 22,1 | 30,3 | 658,2 | - 6,2 |
| Oktober | 260,2 | 35,9 | 147,2 | 217,4 | 3,3 | 664,0 | 8,3 | 22,1 | 30,4 | 633,6 | - 29,1 |
| November | 260,2 | 35,8 | 147,4 | 220,8 | 3,3 | 667,5 | 8,5 | 22,1 | 30,6 | 636,9 | + 0,9 |
| December | 330,3 | 38,8 | 148,0 | 244,2 | 3,3 | 764,6 | 12,3 | 24,0 | 36,3 | 728,3 | + 0,1 |
| 1994 Januari | 330,3 | 38,8 | 152,0 | 251,8 | 3,2 | 776,1 | 9,9 | 24,0 | 33,9 | 742,2 | + 3,7 |
| Februari | 330,3 | 39,1 | 152,2 | 252,7 | 3,2 | 777,5 | 9,4 | 24,0 | 33,4 | 744,1 | + 2,1 |
| Maart | 330,3 | 38,8 | 152,4 | 258,1 | 3,2 | 782,8 | 8,4 | 24,0 | 32,4 | 750,4 | + 6,7 |

¹ Gewaardeerd tegen de boekingskoersen die gehanteerd worden in de officiële balans van de NBB. Eventuele tegoeden op en verplichtingen tegenover het Groothertogdom Luxemburg niet inbegrepen.

² Omvatten a) de rechten die de Belgische Staat bezit als lid van het IMF, en die de NBB, krachtens de wet van 9 juni 1969, in haar boekhouding mag opnemen als eigen tegoeden op voorwaarde dat zij de verplichtingen van de Belgische Staat terzake op zich neemt, en b) de voorschotten die de NBB voor haar eigen rekening verleende aan het IMF binnen de « oliefaciliteit », de « aanvullende kredietfaciliteit », de « deposito's bij het IMF in het kader van de USAF » en de « verruimde toegankelijkheid » krachtens met het IMF gesloten overeenkomsten die door de Regering werden goedgekeurd.

³ Omvatten de Ecu's evenals, eventueel, de vordering op het EFMS uit hoofde van de financiering op zeer korte termijn van intracommunautaire interventies en de financiële bijstand op middellange termijn verleend door de Belgische Staat en door de NBB gefinancierd voor rekening van deze laatste.

⁴ Omvatten de voorschotten in Belgische frank toegestaan krachtens betalingsakkoorden die België heeft gesloten met niet-EEG-landen en waarvan de uitvoering onder toepassing valt van de overeenkomst van 15 juni 1972 tussen de Staat en de NBB.

⁵ Omvatten de bedragen ingeschreven op rekeningen van de centrale banken of van de regeringen van landen die een financiële bijstand genieten in het raam van de door de Staat gesloten buitenlandse leningsakkoorden, de overige verplichtingen van de NBB in Belgische frank tegenover het buitenland, in het bijzonder tegenover de centrale banken en de Europese instellingen, evenals de direct opvraagbare verplichtingen in buitenlandse valuta's.

⁶ Niet inbegrepen de boekhoudkundige veranderingen die wisselkoerswijzigingen mogelijk hebben tweeweggebracht in de tegenwaarde in Belgische frank van de bedragen in buitenlandse valuta's. Bovendien is rekening gehouden met een aanpassing waardoor transacties die in een bepaalde periode hebben plaatsgehad, maar in diezelfde periode nog niet afgewikkeld waren, toegewezen worden aan de daarop volgende periode.

XIV - 3. — ALGEMENE STAAT DER BANKEN¹

(miljarden franken)

Activa

| Posten | 1989 31 dec. | 1990 31 dec. | 1991 31 dec. | 1992 31 dec. | 1991 31 okt. | 1992 31 okt. | 1991 30 nov. | 1992 30 nov. |
|---|-----------------|-----------------|-----------------|-----------------|-----------------|-----------------|-----------------|-----------------|
| Kas, Nationale Bank, postrekening, NKBK | 21,4 | 21,5 | 20,9 | 20,9 | 17,6 | 17,6 | 16,6 | 18,7 |
| Daggeld | 353,6 | 359,9 | 410,3 | 292,5 | 409,0 | 589,8 | 444,8 | 606,6 |
| Bankiers | 2.800,6 | 2.962,4 | 2.968,8 | 3.112,9 | 2.949,3 | 3.317,5 | 2.895,7 | 3.448,6 |
| Moedermaatschappij, succursalen en filialen | 1.989,1 | 2.098,4 | 1.971,9 | 2.106,4 | 2.699,7 | 2.444,1 | 2.288,8 | 2.364,0 |
| Andere te innen waarden op korte termijn | 112,1 | 86,1 | 62,1 | 49,8 | 104,2 | 72,0 | 113,6 | 68,1 |
| Wissels | 1.166,7 | 1.196,3 | 954,6 | 950,9 | 981,2 | 1.071,6 | 981,3 | 983,6 |
| a) Overheidspapier | 917,6 | 980,8 | 718,8 | 723,4 | 742,0 | 839,5 | 739,2 | 768,4 |
| b) Handelswissels ^a | 249,1 | 215,5 | 235,8 | 227,5 | 239,2 | 232,1 | 242,1 | 215,2 |
| Prolongaties en voorschotten op effecten | 8,5 | 2,3 | 7,0 | 7,1 | 4,9 | 14,9 | 9,1 | 5,0 |
| Debiteuren wegens verstrekte accepten | 45,8 | 45,5 | 70,4 | 42,0 | 64,5 | 41,3 | 68,8 | 41,4 |
| Diverse debiteuren | 2.992,8 | 3.181,3 | 3.334,1 | 3.578,2 | 3.445,2 | 3.582,4 | 3.407,0 | 3.666,3 |
| Effecten | 1.752,7 | 1.877,6 | 2.033,4 | 2.309,8 | 2.028,4 | 2.220,7 | 2.040,0 | 2.270,6 |
| a) Belgische overheidsfondsen | 1.117,2 | 1.176,4 | 1.295,3 | 1.455,3 | 1.268,9 | 1.404,9 | 1.285,1 | 1.430,7 |
| b) Overige leningen | 580,2 | 649,7 | 673,5 | 805,8 | 706,6 | 767,7 | 696,3 | 791,0 |
| c) Aandelen en deelbewijzen | 17,2 | 12,7 | 12,5 | 11,0 | 14,4 | 9,7 | 14,2 | 10,2 |
| d) Overige effecten | 38,1 | 38,8 | 52,1 | 37,7 | 38,5 | 38,4 | 44,4 | 38,7 |
| Belegde wettelijke reserve | 6,6 | 6,7 | 8,0 | 9,3 | 7,9 | 9,3 | 8,0 | 9,3 |
| Participaties | 89,0 | 82,8 | 95,4 | 94,8 | 89,7 | 96,1 | 90,5 | 96,0 |
| a) Filialen | 67,2 | 63,9 | 77,0 | 82,3 | 65,0 | 77,3 | 65,7 | 77,4 |
| b) Overige participaties | 21,8 | 18,9 | 18,4 | 12,5 | 24,7 | 18,8 | 24,8 | 18,6 |
| Oprichtings- en eerste inrichtingskosten | 3,6 | 3,7 | 3,5 | 4,1 | 3,8 | 3,9 | 3,8 | 3,9 |
| Gebouwen | 35,6 | 42,0 | 48,0 | 51,1 | 48,9 | 50,3 | 49,1 | 50,5 |
| Participaties in filialen voor immobiliën | 2,1 | 2,1 | 2,6 | 2,8 | 2,1 | 2,8 | 2,0 | 2,8 |
| Vorderingen op filialen voor immobiliën | 0,2 | 0,2 | 0,1 | 0,4 | 0,1 | 0,5 | 0,1 | 0,3 |
| Materieel en meubilair | 12,5 | 12,8 | 12,8 | 13,9 | 13,8 | 14,5 | 13,6 | 14,6 |
| Diversen | 458,6 | 509,8 | 489,7 | 469,2 | 483,4 | 446,6 | 473,3 | 488,8 |
| Totaal der activa ... | 11.851,5 | 12.491,4 | 12.493,6 | 13.116,1 | 13.353,7 | 13.995,9 | 12.906,1 | 14.139,1 |
| ^a De rubriek « Handelswissels » omvat niet de : | | | | | | | | |
| — bij de NBB en de andere publieke kredietinstellingen herdiscalcontereerde wissels | 47,8 | 48,1 | 37,5 | 29,9 | 37,3 | 34,2 | 37,6 | 31,6 |
| — wissels « en pension » bij de publieke kredietinstellingen | 16,5 | 12,7 | | | | | | |

¹ De algemene staat bevat, wat betreft de banken welke hun bedrijvigheid in hoofdzaak in het buitenland uitoefenen, slechts de bestanddelen der activa van de Belgische zetels. De saldi van de rekeningen geopend door deze laatste op naam van de in

het buitenland gevestigde zetels zijn opgenomen onder rubriek « Moedermaatschappij, succursalen en filialen ».

XIV - 3. — ALGEMENE STAAT DER BANKEN¹

(miljarden franken)

Passiva

| Posten | 1989 31 dec. | 1990 31 dec. | 1991 31 dec. | 1992 31 dec. | 1991 31 okt. | 1992 31 okt. | 1991 30 nov. | 1992 30 nov. |
|--|-----------------|-----------------|-----------------|-----------------|-----------------|-----------------|-----------------|-----------------|
| <i>Opvraagbaar :</i> | | | | | | | | |
| Schuldeisers gedekt door zakelijke zekerheden ... | 21,8 | 15,0 | 94,0 | 111,2 | 88,8 | 152,7 | 84,2 | 122,0 |
| a) Schuldeisers gewaarborgd door voorrechten | 10,4 | 9,4 | 7,8 | 8,6 | 5,7 | 6,5 | 5,6 | 6,0 |
| b) Schuldeisers bij overeenkomst door zakelijke zekerheden gewaarborgd | 11,4 | 5,6 | 86,2 | 102,6 | 83,1 | 146,2 | 78,6 | 116,0 |
| Daggeld | 445,9 | 472,4 | 621,8 | 427,2 | 555,4 | 655,3 | 595,8 | 688,1 |
| Bankiers | 4.841,1 | 4.913,1 | 4.447,2 | 4.793,7 | 4.903,0 | 4.993,9 | 4.673,7 | 5.076,6 |
| Moedermaatschappij, succursalen en filialen | 1.557,7 | 1.704,2 | 1.473,0 | 1.467,9 | 1.964,5 | 1.854,9 | 1.774,2 | 1.798,1 |
| Wissels geaccepteerd | 45,8 | 45,5 | 70,4 | 42,0 | 64,5 | 41,3 | 68,8 | 41,4 |
| Andere te betalen waarden op korte termijn ... | 113,1 | 76,5 | 66,1 | 71,0 | 93,9 | 97,2 | 98,8 | 82,9 |
| Crediteuren wegens wissels ter incasso | 5,2 | 3,1 | 2,6 | 2,3 | 2,8 | 2,3 | 2,8 | 2,3 |
| Deposito's en crediteuren | 3.410,0 | 3.628,6 | 3.922,8 | 4.204,5 | 3.859,1 | 4.178,0 | 3.796,1 | 4.277,3 |
| a) Dadelijk opvraagbaar | 812,7 | 780,2 | 833,3 | 824,2 | 790,5 | 832,6 | 798,5 | 879,3 |
| b) Op hoogstens dertig dagen | 896,3 | 976,0 | 1.083,5 | 1.113,0 | 1.079,7 | 1.156,1 | 1.005,0 | 1.158,2 |
| c) Op meer dan dertig dagen | 720,7 | 969,1 | 1.110,1 | 1.395,3 | 1.110,5 | 1.348,2 | 1.117,9 | 1.403,1 |
| d) Op meer dan één jaar | 22,8 | 23,6 | 26,1 | 20,2 | 25,8 | 22,3 | 25,6 | 21,3 |
| e) Op meer dan twee jaar | 80,0 | 85,8 | 77,8 | 71,6 | 83,0 | 71,5 | 81,0 | 71,2 |
| f) Bankboekjes | 873,5 | 767,2 | 717,6 | 677,6 | 699,3 | 646,5 | 694,9 | 643,7 |
| g) Andere op boekjes ingeschreven deposito's | 4,0 | 26,7 | 74,4 | 102,6 | 70,3 | 100,8 | 73,2 | 100,5 |
| Obligaties en kasbons | 533,4 | 690,8 | 809,7 | 897,8 | 800,5 | 896,4 | 806,1 | 898,3 |
| Nog te storten bedragen op fondsen en participaties | 2,0 | 1,8 | 1,8 | 1,9 | 1,9 | 2,0 | 1,9 | 2,0 |
| Diversen | 504,4 | 550,1 | 537,0 | 596,0 | 578,3 | 619,0 | 557,2 | 641,5 |
| <i>Totaal opvraagbaar ...</i> | 11.480,4 | 12.101,1 | 12.046,4 | 12.615,5 | 12.912,7 | 13.493,0 | 12.459,6 | 13.630,5 |
| <i>Speciaal opvraagbaar :</i> | | | | | | | | |
| Achtergestelde passiva | 94,7 | 101,8 | 138,8 | 186,3 | 128,0 | 179,1 | 134,3 | 184,7 |
| <i>Niet opvraagbaar :</i> | | | | | | | | |
| Kapitaal | 119,2 | 144,7 | 154,0 | 153,2 | 156,7 | 157,5 | 155,7 | 157,6 |
| Niet beschikbare reserve wegens uitgiftepremie | 22,8 | 23,4 | 26,9 | 28,5 | 26,9 | 28,7 | 26,8 | 28,7 |
| Wettelijke reserve (art. 13, K.B. 185) | 6,5 | 7,0 | 8,3 | 9,2 | 8,3 | 9,5 | 8,3 | 9,5 |
| Beschikbare reserve | 55,5 | 56,0 | 63,7 | 67,2 | 63,8 | 70,9 | 63,8 | 70,9 |
| Andere reserves | 52,8 | 44,0 | 43,5 | 43,6 | 43,5 | 43,5 | 43,5 | 43,4 |
| Reservefondsen | 19,6 | 13,4 | 12,0 | 12,6 | 13,8 | 13,7 | 14,1 | 13,8 |
| <i>Totaal niet opvraagbaar ...</i> | 276,4 | 288,5 | 308,4 | 314,3 | 313,0 | 323,8 | 312,2 | 323,9 |
| Totaal der passiva ... | 11.851,5 | 12.491,4 | 12.493,6 | 13.116,1 | 13.353,7 | 13.995,9 | 12.906,1 | 14.139,1 |

¹ De algemene staat bevat, wat betreft de banken welke hun bedrijvigheid in hoofdzaak in het buitenland uitoefenen, slechts de bestanddelen der passiva van de Belgische zetels. De saldi van de rekeningen geopend door deze laatste op naam van

de in het buitenland gevestigde zetels zijn opgenomen onder rubriek « Moedermaatschappij, succursalen en filialen ».

XIV - 4. — ALGEMENE STAAT DER SPAARBANKEN EN DER ONDERNEMINGEN
ONDERWORPEN AAN HOOFDSTUK I VAN DE WET VAN 10 JUNI 1964

a) Algemene staat der spaarbanken

(miljarden franken)

Activa

| Posten | 1989 31 dec. | 1990 31 dec. | 1991 31 dec. | 1992 31 dec. | 1991 31 okt. | 1992 31 okt. | 1991 30 nov. | 1992 30 nov. |
|--|-----------------|-----------------|-----------------|-----------------|-----------------|-----------------|-----------------|-----------------|
| Kas, NBB, Postrekening | 4,0 | 4,1 | 4,4 | 5,3 | 3,9 | 4,5 | 3,5 | 4,4 |
| Daggeld | 5,0 | 12,2 | 10,3 | 13,2 | 20,3 | 11,7 | 17,5 | 10,8 |
| Tegoeden bij financiële instellingen | 140,8 | 223,7 | 272,6 | 393,3 | 216,3 | 368,7 | 262,1 | 421,8 |
| Schuldvorderingen en waarden op korte termijn (maximum één maand) | 8,4 | 8,7 | 7,1 | 6,1 | 8,6 | 6,5 | 7,0 | 5,8 |
| Handelspapier en facturen | 5,2 | 5,0 | 4,9 | 4,3 | 4,9 | 4,9 | 4,9 | 4,8 |
| Acceptdebiteuren | 0,1 | 0,1 | 0,1 | 0,1 | 0,4 | 0,3 | 0,4 | 0,3 |
| Voorschotten, kredietopeningen en leningen zonder hypotheaire waarborg | 254,8 | 314,4 | 351,7 | 381,6 | 367,9 | 374,9 | 347,1 | 368,8 |
| Effectenportefeuille en participaties | 891,0 | 934,4 | 999,8 | 1.064,9 | 972,4 | 1.048,4 | 974,6 | 1.058,2 |
| a) Schatkist- en Rentenfondscertificaten op hoog- stens één jaar | (96,2) | (92,8) | (131,5) | (149,6) | (92,6) | (168,5) | (107,9) | (157,9) |
| b) Overheidsfondsen en gelijkgestelde effecten bedoeld in artikel 12, § 1, 4°, van de gecoördi- neerde bepalingen : | | | | | | | | |
| 1. Directe en indirecte schuld van de Belgi- sche Staat | (442,1) | (494,2) | (543,9) | (604,6) | (553,8) | (566,3) | (534,9) | (591,7) |
| 2. Andere overheidsfondsen en gelijkgestelde effecten | (174,3) | (162,1) | (156,9) | (146,3) | (150,3) | (147,3) | (155,5) | (143,1) |
| c) Obligaties van Belgische vennootschappen ... | (23,1) | (20,8) | (19,3) | (22,2) | (19,3) | (19,7) | (19,7) | (19,7) |
| d) Aandelen, deelbewijzen of participaties van Belgische vennootschappen | (16,4) | (19,2) | (20,7) | (21,8) | (20,6) | (21,0) | (20,6) | (21,0) |
| e) Andere effecten | (138,9) | (145,3) | (127,5) | (120,4) | (135,8) | (125,6) | (136,0) | (124,8) |
| Hypotheaire leningen en hypotheaire kredietope- ningen | 346,9 | 389,5 | 426,3 | 471,5 | 417,7 | 463,9 | 420,1 | 467,8 |
| Aandeelhouders of leden-vennoten | 1,9 | 2,0 | 1,9 | 0,5 | 2,0 | 0,5 | 2,0 | 0,5 |
| Diverse debiteuren | 9,0 | 12,0 | 15,3 | 15,6 | 17,5 | 23,1 | 14,6 | 22,0 |
| Diversen | 0,2 | 0,3 | 0,4 | 0,4 | 0,3 | 0,5 | 0,3 | 0,5 |
| Totaal van het beschikbaar en realiseerbaar ... | 1.667,3 | 1.906,4 | 2.094,8 | 2.356,8 | 2.032,2 | 2.307,9 | 2.054,1 | 2.365,7 |
| Inrichtingskosten en andere immateriële activa ... | 0,1 | 0,3 | 0,3 | 0,3 | 0,3 | 0,3 | 0,3 | 0,3 |
| Gebouwen en gronden | 10,1 | 11,5 | 13,1 | 12,8 | 12,0 | 13,1 | 12,0 | 13,0 |
| Onroerende leasing | 0,8 | 0,9 | 1,0 | 1,0 | 0,9 | 0,9 | 0,9 | 0,9 |
| Materieel en meubilair | 2,7 | 2,6 | 2,7 | 2,7 | 2,8 | 2,9 | 2,8 | 2,9 |
| Roerende leasing | 0,0 | 0,0 | 0,0 | 0,0 | 0,1 | 0,0 | 0,1 | 0,0 |
| Wettelijk verplichte borgstellingen | 0,0 | 0,0 | 0,0 | 0,0 | 0,0 | 0,0 | 0,0 | 0,0 |
| Totaal van het vastliggend ... | 13,7 | 15,3 | 17,1 | 16,8 | 16,1 | 17,2 | 16,1 | 17,1 |
| Overgangsrekeningen ¹ | 78,9 | 89,0 | 94,8 | 82,4 | 87,1 | 97,6 | 91,8 | 92,9 |
| Totaal der activa ... | 1.759,9 | 2.010,7 | 2.206,7 | 2.456,0 | 2.135,4 | 2.422,7 | 2.162,0 | 2.475,7 |
| waarvan : beleggingen bij voorrecht bestemd om de terugbetaling te waarborgen van de fondsen bedoeld in artikel 1 van de gecoördineerde bepalingen | 1.618,0 | 1.862,2 | 2.032,4 | 2.295,6 | 1.936,4 | 2.204,5 | 1.987,9 | 2.241,9 |
| nuttige pandwaarde van deze beleg- gingen na aftrek van de passiva die betrekking hebben op deze beleg- gingen | 1.591,7 | 1.836,1 | 2.004,4 | 2.265,9 | 1.860,6 | 2.178,2 | 1.960,9 | 2.216,3 |

¹ Inclusief de resultatenrekeningen.

**XIV - 4. — ALGEMENE STAAT DER SPAARBANKEN EN DER ONDERNEMINGEN
ONDERWORPEN AAN HOOFDSTUK I VAN DE WET VAN 10 JUNI 1964**

a) Algemene staat der spaarbanken

(miljarden franken)

Passiva

| Posten | 1989 31 dec. | 1990 31 dec. | 1991 31 dec. | 1992 31 dec. | 1991 31 okt. | 1992 31 okt. | 1991 30 nov. | 1992 30 nov. |
|--|-----------------|-----------------|-----------------|-----------------|-----------------|-----------------|-----------------|-----------------|
| Spaarfondsen bedoeld in artikel 1 van de gecoördineerde bepalingen, terugbetaalbaar binnen termijnen van : | | | | | | | | |
| a) ten hoogste twee jaar | 859,7 | 930,4 | 1.040,1 | 1.200,4 | 999,5 | 1.151,8 | 1.007,6 | 1.170,9 |
| b) meer dan twee jaar maar minder dan vijf jaar | 203,8 | 275,0 | 313,5 | 339,2 | 309,6 | 336,8 | 311,5 | 337,6 |
| c) vijf jaar of meer | 162,5 | 168,0 | 181,1 | 192,2 | 179,7 | 193,0 | 180,0 | 192,8 |
| Technische reserves | 0,1 | 0,1 | 0,1 | 0,1 | 0,1 | 0,1 | 0,1 | 0,1 |
| Reconstitutiefondsen | 7,0 | 7,6 | 8,2 | 8,9 | 8,2 | 8,8 | 8,2 | 8,8 |
| Schuldeisers gedekt door zakelijke zekerheden ... | 3,4 | 3,2 | 2,7 | 3,2 | 1,6 | 1,8 | 1,9 | 1,7 |
| Leningen : | | | | | | | | |
| a) daggeld | 0,5 | 3,8 | 1,6 | 1,3 | 1,8 | 0,1 | 1,1 | 0,0 |
| b) bij de NBB | 0,5 | 3,0 | 4,7 | 4,7 | 6,9 | 5,6 | 3,1 | 7,4 |
| c) bij andere financiële instellingen | 329,6 | 411,6 | 415,7 | 458,2 | 371,8 | 402,6 | 385,7 | 412,2 |
| Geaccepteerde wissels | 0,0 | 0,0 | 0,0 | 0,0 | 0,0 | 0,0 | 0,0 | 0,0 |
| Herdisconteerders | 0,0 | 0,0 | 0,4 | 0,3 | 0,4 | 0,5 | 0,4 | 0,5 |
| Mobilisering van activa | 1,2 | 0,1 | 8,1 | 12,6 | 11,3 | 49,3 | 15,9 | 73,4 |
| Andere verbintenissen op hoogstens één maand .. | 3,9 | 5,9 | 5,7 | 5,8 | 4,4 | 5,6 | 3,7 | 4,3 |
| Diverse crediteuren | 4,8 | 6,2 | 6,6 | 9,6 | 6,4 | 15,1 | 6,3 | 15,3 |
| Voorzieningen voor lasten | 2,5 | 2,4 | 2,9 | 3,8 | 2,1 | 2,6 | 2,2 | 2,9 |
| Diversen | 1,0 | 1,7 | 11,0 | 9,0 | 9,6 | 13,6 | 12,8 | 14,4 |
| Totaal van het opvraagbaar ... | 1.580,5 | 1.819,0 | 2.002,4 | 2.249,3 | 1.913,4 | 2.187,3 | 1.940,5 | 2.242,3 |
| Eigen middelen : | | | | | | | | |
| a) kapitaal | 30,2 | 30,5 | 32,2 | 35,1 | 30,7 | 34,5 | 30,8 | 34,7 |
| b) wettelijke reserve | 1,9 | 2,1 | 2,2 | 2,4 | 2,3 | 2,3 | 2,2 | 2,3 |
| c) andere reserves | 52,3 | 55,2 | 57,5 | 56,9 | 56,3 | 56,9 | 56,3 | 56,9 |
| Actiefrechtzettingen | 19,9 | 20,0 | 22,1 | 24,6 | 20,2 | 22,8 | 20,2 | 23,1 |
| Overgangsrekeningen ¹ | 75,1 | 83,9 | 90,3 | 87,7 | 112,5 | 118,9 | 112,0 | 116,4 |
| Totaal der passiva ... | 1.759,9 | 2.010,7 | 2.206,7 | 2.456,0 | 2.135,4 | 2.422,7 | 2.162,0 | 2.475,7 |

¹ Inclusief de resultatenrekeningen.

**XIV - 4. — ALGEMENE STAAT DER SPAARBANKEN EN DER ONDERNEMINGEN
ONDERWORPEN AAN HOOFDSTUK I VAN DE WET VAN 10 JUNI 1964**

b) Algemene staat der ondernemingen onderworpen aan hoofdstuk I van de Wet van 10 juni 1964¹
(miljarden franken)

| Posten | 1989 31 dec. | 1990 31 dec. | 1991 31 dec. | 1992 31 dec. | 1991 31 okt. | 1992 31 okt. | 1991 30 nov. | 1992 30 nov. |
|---|-----------------|-----------------|-----------------|-----------------|-----------------|-----------------|-----------------|-----------------|
| ACTIVA | | | | | | | | |
| Kas, NBB, Postrekening | 0,0 | 0,0 | 0,0 | 0,0 | 0,0 | 0,0 | 0,0 | 0,0 |
| Daggeld en tegoeden bij financiële instellingen ... | 1,2 | 0,6 | 1,9 | 2,5 | 1,0 | 2,6 | 1,1 | 3,2 |
| Hypothecaire leningen en hypothecaire kredietope- ningen | 11,3 | 11,8 | 13,6 | 14,9 | 13,3 | 14,7 | 13,4 | 14,7 |
| Leasingverrichtingen en diverse debiteuren | 5,5 | 6,5 | 7,2 | 6,9 | 7,0 | 6,9 | 7,0 | 6,9 |
| Andere kredieten | 7,5 | 8,2 | 9,1 | 9,3 | 9,1 | 9,4 | 9,1 | 9,4 |
| Effectenportefeuille en participaties : | | | | | | | | |
| a) Vorderingen op de overheid | 8,4 | 9,6 | 9,6 | 9,7 | 9,6 | 9,7 | 9,6 | 9,7 |
| b) Andere effecten | 0,6 | 1,3 | 1,4 | 0,8 | 1,3 | 0,7 | 1,4 | 0,7 |
| Diversen | 1,0 | 1,1 | 1,1 | 1,2 | 1,2 | 1,2 | 1,2 | 1,2 |
| Totaal der activa ... | 35,5 | 39,1 | 43,9 | 45,3 | 42,5 | 45,2 | 42,8 | 45,8 |
| PASSIVA | | | | | | | | |
| Spaarfondsen, terugbetaalbaar binnen termijnen van : | | | | | | | | |
| a) ten hoogste twee jaar | 7,4 | 9,7 | 11,2 | 6,1 | 11,8 | 6,0 | 11,5 | 6,1 |
| b) meer dan twee en minder dan vijf jaar | 8,8 | 12,3 | 15,5 | 16,7 | 15,5 | 16,4 | 15,5 | 16,6 |
| c) vijf jaar of meer | 7,7 | 4,8 | 4,5 | 5,8 | 4,5 | 5,7 | 4,5 | 5,9 |
| Technische reserves en reconstitutiefondsen | 0,8 | 0,7 | 0,7 | 0,7 | 0,7 | 0,7 | 0,7 | 0,7 |
| Leningen bij financiële instellingen : | | | | | | | | |
| a) NBB | 0,0 | 0,0 | 0,0 | 0,0 | 0,0 | 0,0 | 0,0 | 0,0 |
| b) Andere financiële instellingen | 4,7 | 5,8 | 5,3 | 8,5 | 3,6 | 9,2 | 4,1 | 9,1 |
| Eigen middelen | 2,4 | 2,5 | 2,8 | 2,8 | 2,8 | 2,8 | 2,8 | 2,8 |
| Diversen | 3,7 | 3,3 | 3,9 | 4,7 | 3,6 | 4,4 | 3,7 | 4,6 |
| Totaal der passiva ... | 35,5 | 39,1 | 43,9 | 45,3 | 42,5 | 45,2 | 42,8 | 45,8 |
| p.m. : Aantal beschouwde ondernemingen | 6 | 6 | 6 | 6 | 6 | 6 | 6 | 6 |

¹ Enkel de ondernemingen die een beroep doen op het publiek voor de opname van terugbetaalbare middelen en waarvan de hoofdactiviteit bestaat in het toestaan van leningen en kredieten of het beheer van beleggingen.

Bibliografische referentie : Tijdschrift van de Nationale Bank van België, LXIII* jaargang, deel I, nr. 4, april 1988.

**XIV - 4. — ALGEMENE STAAT DER SPAARBANKEN EN DER ONDERNEMINGEN
ONDERWORPEN AAN HOOFDSTUK I VAN DE WET VAN 10 JUNI 1964**

**c) Algemene staat der spaarbanken en der ondernemingen onderworpen aan hoofdstuk I
van de Wet van 10 juni 1964¹**

(miljarden franken)

| Posten | 1989 31 dec. | 1990 31 dec. | 1991 31 dec. | 1992 31 dec. | 1991 31 okt. | 1992 31 okt. | 1991 30 nov. | 1992 30 nov. |
|---|-----------------|-----------------|-----------------|-----------------|-----------------|-----------------|-----------------|-----------------|
| ACTIVA | | | | | | | | |
| Kas, NBB, Postrekening | 4,0 | 4,1 | 4,4 | 5,3 | 3,9 | 4,5 | 3,5 | 4,4 |
| Daggeld en tegoeden bij financiële instellingen ... | 147,0 | 236,5 | 284,8 | 409,0 | 237,6 | 383,0 | 280,7 | 435,8 |
| Hypothecaire leningen en hypothecaire kredietope- ningen | 358,2 | 401,3 | 439,9 | 486,4 | 431,0 | 478,6 | 433,5 | 482,5 |
| Leasingverrichtingen en diverse debiteuren | 15,3 | 19,4 | 23,5 | 23,5 | 25,5 | 30,9 | 22,6 | 29,8 |
| Andere kredieten | 275,9 | 336,4 | 372,9 | 401,4 | 390,9 | 396,0 | 368,5 | 389,1 |
| Effectenportefeuille en participaties : | | | | | | | | |
| a) Vorderingen op de overheid | 721,0 | 758,7 | 841,9 | 910,2 | 806,3 | 891,8 | 807,9 | 902,4 |
| b) Andere effecten | 179,0 | 186,6 | 168,9 | 165,2 | 177,0 | 167,0 | 177,7 | 166,2 |
| Diversen | 95,0 | 106,8 | 114,3 | 100,3 | 105,7 | 116,1 | 110,4 | 111,3 |
| Totaal der activa ... | 1.795,4 | 2.049,8 | 2.250,6 | 2.501,3 | 2.177,9 | 2.467,9 | 2.204,8 | 2.521,5 |
| PASSIVA | | | | | | | | |
| Spaarfondsen, terugbetaalbaar binnen termijnen van : | | | | | | | | |
| a) ten hoogste twee jaar | 867,1 | 940,1 | 1.051,3 | 1.206,5 | 1.011,3 | 1.157,8 | 1.019,1 | 1.177,0 |
| b) meer dan twee en minder dan vijf jaar | 212,6 | 287,3 | 329,0 | 355,9 | 325,1 | 353,2 | 327,0 | 354,1 |
| c) vijf jaar of meer | 170,2 | 172,8 | 185,6 | 198,0 | 184,2 | 198,7 | 184,5 | 198,7 |
| Technische reserves en reconstitutiefondsen | 7,9 | 8,4 | 9,0 | 9,7 | 9,0 | 9,6 | 9,0 | 9,6 |
| Leningen bij financiële instellingen : | | | | | | | | |
| a) NBB | 0,5 | 3,0 | 4,7 | 4,7 | 6,9 | 5,6 | 3,1 | 7,4 |
| b) Andere financiële instellingen | 336,0 | 421,3 | 431,1 | 480,9 | 388,9 | 461,7 | 407,2 | 495,3 |
| Eigen middelen | 86,8 | 90,3 | 94,7 | 97,2 | 92,1 | 96,5 | 92,1 | 96,7 |
| Diversen | 114,3 | 126,6 | 145,2 | 148,4 | 160,4 | 184,8 | 162,8 | 182,7 |
| Totaal der passiva ... | 1.795,4 | 2.049,8 | 2.250,6 | 2.501,3 | 2.177,9 | 2.467,9 | 2.204,8 | 2.521,5 |

¹ Enkel de ondernemingen die een beroep doen op het publiek voor de opname van terugbetaalbare middelen en waarvan de hoofdvaciviteit bestaat in het toestaan van leningen en kredieten of het beheer van beleggingen.

Bibliografische referentie : Tijdschrift van de Nationale Bank van België, LXIII^e jaargang, deel I, nr. 4, april 1988.

XIV - 5. — ALGEMENE SPAAR- EN LIJFRENTKAS

5a. — Balansposten van de ASLK op 31 december — ASLK-Bank

(miljarden franken)

Bron : Jaarverslagen van de ASLK.

| | 1988 | 1989 | 1990 | 1991 |
|--|---------|---------|---------|---------|
| ACTIVA | | | | |
| Kas, Nationale Bank, Postrekening | 7,8 | 9,7 | 7,6 | 7,2 |
| Daggeld | 5,8 | 7,0 | 11,2 | 27,0 |
| Bankiers | 153,2 | 169,1 | 216,8 | 218,2 |
| Filialen | 0,3 | 1,2 | 4,6 | 4,2 |
| Andere te innen waarden op korte termijn | 2,7 | 2,5 | 1,8 | 0,9 |
| Wissels | 217,2 | 198,5 | 182,0 | 143,0 |
| a) overheidspapier | (208,3) | (189,4) | (173,7) | (133,6) |
| b) handelswissels | (8,8) | (9,1) | (8,2) | (9,4) |
| Prolongaties en voorschotten op effecten | 0,9 | 0,5 | 0,2 | 0,1 |
| Debiteuren wegens verstrekte acceptaties | 0,3 | 0,1 | 0,1 | 0,3 |
| Diverse debiteuren | 446,1 | 509,1 | 545,3 | 570,7 |
| Effecten | 449,9 | 518,5 | 528,4 | 588,0 |
| a) Belgische overheidsfondsen | (400,3) | (461,8) | (463,1) | (499,5) |
| b) overige leningen | (43) | (50,2) | (59,0) | (79,2) |
| c) aandelen en deelbewijzen | (0,4) | (0,5) | (0,8) | (0,5) |
| d) overige effecten | (6,5) | (6,0) | (5,5) | (8,8) |
| Participaties | 1,7 | 2,6 | 3,5 | 4,7 |
| a) filialen | (0,7) | (1,0) | (2,1) | (3,2) |
| b) overige participaties | (1,0) | (1,6) | (1,3) | (1,5) |
| Gebouwen | 12,0 | 11,6 | 11,5 | 11,1 |
| Materieel en meubilair | 1,4 | 1,6 | 1,4 | 1,0 |
| Diversen | 63,3 | 77,4 | 71,4 | 84,5 |
| Winst- en Verliesrekening : verlies van het boekjaar | — | — | — | — |
| Totaal activa ... | 1.362,6 | 1.509,4 | 1.585,8 | 1.660,9 |
| PASSIVA | | | | |
| OPVRAAGBAAR | | | | |
| Schuldeisers gedekt door zakelijke zekerheden | 1,1 | 1,8 | 1,3 | 16,1 |
| a) schuldeisers gewaarborgd door voorrechten | (1,1) | (1,8) | (1,3) | (16,1) |
| b) schuldeisers bij overeenkomst door zekerheden gewaarborgd ... | (0,0) | (—) | (—) | (—) |
| Daggeld | 5,7 | 12,4 | 17,4 | 12,1 |
| Bankiers | 175,3 | 211,8 | 221,1 | 225,5 |
| Filialen | — | — | 1,4 | 0,1 |
| Geaccepteerde wissels | 0,3 | 0,1 | 0,1 | 0,3 |
| Andere te betalen waarden op korte termijn | 6,9 | 7,7 | 7,3 | 7,0 |
| Deposito's en crediteuren | 765,9 | 835,6 | 852,3 | 838,8 |
| a) dadelijk opvraagbaar en op hoogstens 30 dagen | (626,2) | (674,7) | (642,5) | (647,2) |
| b) op meer dan 30 dagen | (139,7) | (160,9) | (209,8) | (191,7) |
| Obligaties en kasbons | 279,8 | 283,6 | 333,3 | 388,5 |
| Diversen | 97,0 | 118,5 | 103,4 | 120,0 |
| Totaal opvraagbaar ... | 1.332,0 | 1.471,5 | 1.537,6 | 1.608,4 |
| SPECIAAL OPVRAAGBAAR | | | | |
| Achtergestelde leningen | 2,8 | 4,4 | 12,9 | 15,7 |
| NIET OPVRAAGBAAR | | | | |
| Reservefonds | 26,2 | 31,7 | 33,5 | 35,3 |
| Winst- en verliesrekening : winst van het boekjaar | 1,6 | 1,8 | 1,8 | 1,5 |
| Totaal passiva ... | 1.362,6 | 1.509,4 | 1.585,8 | 1.660,9 |

XIV - 5. — ALGEMENE SPAAR- EN LIJFRENTEKAS

5b. — Balansposten van de ASLK op 31 december — ASLK-Verzekeringen¹

(miljarden franken)

Bron : Jaarverslagen van de ASLK.

| | 1988 | 1989 | 1990 | 1991 |
|--|-------|-------|-------|-------|
| ACTIVA | | | | |
| Materiële vaste activa : — Onroerende goed. bestemd voor bedrijfsdoeleinden | 0,4 | 0,4 | 0,4 | 0,4 |
| — Andere materiële vaste activa | 0,0 | 0,0 | 0,0 | 0,2 |
| Financiële vaste activa | 1,5 | 1,8 | 2,0 | 7,5 |
| Onroerende goederen en effectenwaarden bestemd voor belegging : | | | | |
| Roerende waarden : — Aandelen en deelbewijzen | 2,5 | 3,5 | 3,8 | 4,0 |
| — Vastrentende effecten | 62,0 | 65,4 | 70,6 | 78,6 |
| — Andere roerende waarden | 0,0 | 0,0 | 0,0 | 0,1 |
| Aandeel van de herverzekeraars in de technische reserves : | | | | |
| Wiskundige reserve | 0,1 | 1,0 | 1,2 | 1,3 |
| Premiereserve en reserve voor geschorste risico's | 0,0 | 0,0 | 0,0 | 0,3 |
| Reserve voor nog uit te keren bedragen | 0,0 | 0,0 | 0,0 | 0,2 |
| Deposito's bij cedenten | — | — | — | — |
| Vorderingen : | | | | |
| Kredieten : — Hypothecaire leningen | 38,1 | 43,1 | 45,5 | 45,4 |
| — Voorschotten op contracten | 0,2 | 0,2 | 0,2 | 0,2 |
| — Andere leningen | 7,3 | 9,0 | 10,0 | 10,0 |
| Tussenpersonen en verzekeringsnemers | 0,3 | 2,0 | 0,7 | 0,8 |
| Andere vorderingen : — Lopende rekeningen van verzekerings- en herverzekeringsmaatschappijen | 0,0 | 0,0 | 0,0 | 0,1 |
| — Nog te innen annuïteiten, interesten, huurgelden en inkomens | 0,1 | 0,1 | 0,1 | 0,1 |
| — Diverse vorderingen | 0,5 | 0,6 | 0,5 | 1,0 |
| Thesauriebeleggingen | 0,1 | 1,8 | 0,1 | 0,1 |
| Beschikbare waarden | 2,3 | 1,7 | 4,4 | 2,5 |
| Overlopende rekeningen : | | | | |
| Verworven, niet vervallen financiële opbrengsten | 4,8 | 4,7 | 5,1 | 5,7 |
| Totaal activa ... | 120,2 | 135,3 | 144,6 | 158,5 |
| PASSIVA | | | | |
| Reserves : | | | | |
| Onbeschikbare reserve | 0,0 | 0,0 | 0,0 | 0,0 |
| Vrijgestelde reserve | 0,8 | 1,2 | 1,3 | 1,3 |
| Beschikbare reserve | 16,7 | 17,9 | 18,8 | 19,6 |
| Reservefondsen van de Lijfrentekas | 0,9 | 0,5 | 0,6 | 0,8 |
| Technische reserves : | | | | |
| Wiskundige reserve | 85,8 | 97,2 | 108,1 | 119,9 |
| Premiereserve en reserve voor geschorste risico's | 0,3 | 0,4 | 0,8 | 1,4 |
| Reserve voor nog uit te keren bedragen | 0,5 | 0,6 | 1,2 | 2,0 |
| Technische reserve van het beheer « Wettelijke pensioenen » | 11,5 | 10,9 | 10,3 | 10,0 |
| Andere technische reserves | 0,0 | 0,0 | 0,0 | 0,1 |
| Voorzieningen voor risico's en lasten | 0,2 | 0,2 | 0,1 | 0,5 |
| Deposito's van de herverzekeraars | 0,1 | 0,1 | 0,2 | 0,2 |
| Schulden : | | | | |
| Schulden en voorzieningen wegens belastingen, sociale lasten en bezoldigingen | 1,0 | 0,9 | 1,2 | 1,2 |
| Tussenpersonen en verzekeringsnemers | 0,1 | 0,1 | 0,1 | 0,1 |
| Andere schulden : — Lopende rekeningen van verzekerings- en herverzekeringsmaatschappijen | 0,0 | 1,0 | 0,0 | 0,0 |
| — Rijksdienst voor werknemerspensioenen : | | | | |
| Resultaat - verplichte stortingen | 0,4 | 0,5 | 0,4 | 0,4 |
| Rekening-courant | — | — | — | — |
| Over te dragen renten | — | — | — | — |
| — Nog uit te keren bedragen op toegestane leningen | 1,4 | 1,7 | 1,2 | 0,4 |
| — Andere schuldeisers | 0,5 | 2,1 | 0,3 | 0,6 |
| Overlopende rekeningen | 0,0 | 0,0 | 0,0 | 0,0 |
| Totaal passiva ... | 120,2 | 135,3 | 144,6 | 158,5 |

¹ ASLK-Verzekeringen omvat de Verzekeringskassen, de Lijfrentekas en de Rentekas voor arbeidsongevallen.

XIV - 6. — NATIONALE MAATSCHAPPIJ VOOR KREDIET AAN DE NIJVERHEID

Voornaamste balansposten op 31 december

(miljarden franken)

Bron : Jaarverslag van de NMKN.

| | 1983 | 1984 | 1985 | 1986 | 1987 | 1988 | 1989 | 1990 | 1991 |
|---|-------|-------|-------|-------|-------|-------|-------|-------|-------|
| ACTIVA | | | | | | | | | |
| VASTGELEGDE MIDDELEN | 1,4 | 1,2 | 1,1 | 1,1 | 1,1 | 1,1 | 1,0 | 1,0 | 0,9 |
| BESCHIKBARE EN VLOTTENDE MIDDELEN : | | | | | | | | | |
| Voorlopige beleggingen | 38,3 | 57,7 | 73,3 | 92,6 | 88,4 | 97,1 | 45,4 | 51,5 | 34,3 |
| Uitstaande kredieten : | | | | | | | | | |
| A. Kredieten gefinancierd door de Instelling voor eigen rekening : | | | | | | | | | |
| Investeringskredieten op lange en halflange termijn : | | | | | | | | | |
| 1. door de Belgische Staat gewaarborgd | 91,0 | 82,3 | 87,1 | 88,0 | 88,1 | 87,6 | 81,1 | 77,1 | 69,2 |
| 2. door de banken en fin. organismen gewaarborgd | 24,8 | 17,1 | 12,3 | 8,6 | 7,0 | 4,7 | 3,4 | 2,9 | 2,2 |
| 3. waarvan het risico ten laste van de Instelling valt | 64,1 | 68,0 | 77,3 | 81,1 | 102,5 | 108,9 | 134,7 | 158,8 | 179,5 |
| Handelskredieten | 10,8 | 10,7 | 8,9 | 12,6 | 11,4 | 16,6 | 14,4 | 25,3 | 25,1 |
| Uitvoerkredieten betaalbaar op halflange en lange termijn | 22,4 | 22,8 | 20,6 | 17,1 | 15,5 | 14,0 | 13,7 | 12,7 | 14,2 |
| Financiering van de door de Belgische Staat voor de nationale sektoren aangegane verbintenissen | 81,5 | 93,6 | 96,6 | 95,0 | 92,8 | 90,6 | 88,3 | 82,8 | 76,6 |
| Andere ¹ | 0,5 | 0,7 | 0,7 | 0,8 | 0,9 | 2,0 | 2,7 | 3,7 | 3,6 |
| B. Kredieten beheerd voor rekening van de Belgische Staat : | | | | | | | | | |
| 1. Verrichtingen van het Fonds voor het Uitreten en het Aanbouwen van Zeeschepen | 39,4 | 43,0 | 45,2 | 46,3 | 44,5 | 45,2 | 44,6 | 47,5 | 47,9 |
| 2. Andere ² | 0,8 | 0,7 | 0,8 | 0,7 | 0,7 | 0,7 | 0,6 | 0,6 | 0,5 |
| Bankiers | — | — | 0,1 | 1,4 | 1,5 | 1,6 | — | — | — |
| Diverse debiteuren | 10,1 | 14,4 | 11,1 | 8,5 | 10,2 | 8,9 | 9,7 | 11,1 | 17,5 |
| Overheidsfondsen en participaties | 14,5 | 7,3 | 7,6 | 13,8 | 18,2 | 22,6 | 58,9 | 52,8 | 65,9 |
| Diversen | 11,2 | 16,8 | 18,7 | 20,1 | 20,3 | 19,9 | 16,0 | 15,5 | 12,8 |
| Totaal ... | 410,8 | 436,3 | 461,4 | 487,7 | 503,1 | 521,5 | 514,5 | 543,3 | 550,2 |
| PASSIVA | | | | | | | | | |
| NIET OPEISBAAR | 5,8 | 6,8 | 8,1 | 9,4 | 10,1 | 10,9 | 11,6 | 11,6 | 9,0 |
| SPECIAAL OPEISBAAR | — | — | — | — | — | — | — | 0,5 | 2,5 |
| OPEISBAAR : | | | | | | | | | |
| Obligaties | 229,9 | 230,8 | 220,2 | 214,6 | 166,3 | 175,9 | 138,9 | 110,0 | — |
| Kasbons | 58,5 | 68,1 | 94,5 | 111,0 | 136,6 | 128,7 | 140,5 | 170,6 | 286,0 |
| Deposito's en diverse leningen | 40,5 | 49,0 | 53,9 | 61,0 | 95,7 | 110,3 | 125,0 | 155,9 | 155,3 |
| Geherdisconteerde orderbriefjes | 3,5 | 1,2 | 1,0 | 0,7 | 0,6 | 0,7 | 7,4 | 8,4 | 6,6 |
| Bankiers | — | — | 0,1 | 1,3 | 1,1 | 1,2 | — | — | — |
| Diverse crediteuren | 10,8 | 12,8 | 11,8 | 15,4 | 21,1 | 22,6 | 23,0 | 17,7 | 19,3 |
| Voorzieningen voor lasten en diverse risico's | 5,7 | 7,1 | 8,4 | 8,6 | 8,8 | 9,3 | 9,9 | 7,4 | 9,4 |
| Afschrijving op agio's effectenportefeuille | — | — | 0,4 | 1,2 | 1,6 | 1,3 | — | — | — |
| Belgische Staat : | | | | | | | | | |
| 1. Fonds voor het Uitreten en het Aanbouwen van Zeeschepen | 39,4 | 43,1 | 45,4 | 46,4 | 44,6 | 45,3 | 44,7 | 47,6 | 48,4 |
| 2. Andere ³ | 0,8 | 0,8 | 0,8 | 0,8 | 0,8 | 0,7 | 0,5 | 0,5 | 0,5 |
| Diversen | 15,9 | 16,6 | 16,8 | 17,3 | 15,8 | 14,6 | 13,0 | 13,1 | 13,2 |
| Totaal ... | 410,8 | 436,3 | 461,4 | 487,7 | 503,1 | 521,5 | 514,5 | 543,3 | 550,2 |

¹ Herstelkredieten (Oorlogs- en Waterschade) en kredieten in de vorm van financieringshuur.

² Kredieten voor hulp aan ondernemingen in moeilijkheden en hulp aan de pers, kredieten gefinancierd door het Marshall-Hulpfonds, door het Fonds voor Hulpver-

lening aan de Steenkoolnijverheid en door het Fonds voor Hulpverlening aan de Belgische ex-Kolonialen uit Afrika.

³ Marshall-Hulpfonds, Fonds voor Hulpverlening aan de Steenkoolnijverheid en Fonds voor Hulpverlening aan de Belgische ex-Kolonialen uit Afrika.

XIV - 7. — GEMEENTEKREDIET VAN BELGIË

(miljarden franken)

Bron : Gemeentekrediet van België

| Periode | Financiering van de investeringsuitgaven van de Openbare Besturen | | | | | | | Verrichtingen in rekening-courant van de Openbare Besturen (gewone uitgaven) | | |
|------------------------------------|---|---------------------------------------|---|--|-------------------|---|--|--|-------|--|
| | Stortingen | | | Opvragingen voor de betaling van buitengewone uitgaven | Beschikbaar saldo | Schuld op korte, halflange en lange termijn tegenover het Gemeentekrediet van België ¹ | Kredietverplichtingen van het Gemeentekrediet van België | Gemiddelde van de gezamenlijke dagelijkse saldi | | Totaal van de over het debet van die rekeningen uitgevoerde betalingen |
| | Leningen ter beschikking gesteld van de kredietnemers | | Kapitaaltoelagen gestort door de Staat en de provincies | | | | | Credit | Debet | |
| | Leningen waarvan de lasten : | door de kredietnemers gedragen worden | | door de Staat aan de kredietnemers worden terugbetaald | | | | | | |
| aan het einde van de periode | | | | | | | | | | |
| 1988 | 49,1 | 6,1 | 9,0 | 64,1 | 31,0 | 569,2 | 17,3 | 24,4 | 42,0 | 897,2 |
| 1989 | 44,6 | 4,7 | 52,0 | 63,9 | 31,0 | 570,6 | 16,5 | 22,4 | 45,6 | 1.043,2 |
| 1990 | 49,0 | 3,7 | 63,4 | 68,1 | 28,5 | 593,0 | 19,3 | 21,0 | 57,0 | 1.440,5 |
| 1991 | 54,3 | 4,1 | 73,0 | 64,1 | 34,4 | 652,6 | 25,2 | 52,1 | 76,1 | 3.752,8 |
| 1992 | 57,6 | 4,7 | 80,9 | 80,9 | 38,0 | 722,0 | 80,9 | 66,5 | 109,1 | 4.969,9 |
| 1993 | 68,6 | 3,8 | 86,7 | 90,7 | 41,2 | 791,1 | 94,4 | 78,7 | 107,9 | 6.808,0 |
| 1991 4 ^e kwartaal | 13,1 | 1,4 | 22,0 | 20,4 | 34,4 | 652,6 | 25,2 | 58,3 | 108,9 | 826,2 |
| 1992 1 ^e kwartaal | 13,4 | 1,4 | 22,5 | 19,5 | 33,7 | 656,2 | 70,8 | 65,9 | 119,6 | 1.126,9 |
| 2 ^e kwartaal | 12,0 | 1,4 | 16,5 | 16,8 | 36,3 | 675,9 | 77,2 | 64,7 | 116,9 | 1.178,7 |
| 3 ^e kwartaal | 12,8 | 0,9 | 18,6 | 19,6 | 35,5 | 674,0 | 75,9 | 64,4 | 102,7 | 1.305,2 |
| 4 ^e kwartaal | 19,4 | 1,0 | 23,3 | 25,0 | 38,0 | 722,0 | 80,9 | 71,0 | 97,2 | 1.359,1 |
| 1993 1 ^e kwartaal | 15,4 | 0,9 | 21,5 | 22,3 | 37,5 | 754,2 | 87,9 | 71,9 | 87,4 | 1.459,6 |
| 2 ^e kwartaal | 17,7 | 1,0 | 18,8 | 20,6 | 39,9 | 762,7 | 92,0 | 79,5 | 86,6 | 1.730,9 |
| 3 ^e kwartaal | 16,7 | 0,9 | 17,0 | 21,4 | 38,7 | 772,8 | 97,8 | 74,8 | 123,2 | 1.899,6 |
| 4 ^e kwartaal | 18,8 | 1,0 | 29,4 | 26,4 | 41,2 | 791,1 | 94,4 | 88,6 | 134,1 | 1.717,9 |
| 1992 December | 7,7 | 0,4 | 9,9 | 10,0 | 38,0 | 722,0 | 80,9 | 71,0 | 86,6 | 568,1 |
| 1993 Januari | 5,3 | 0,2 | 6,5 | 7,6 | 37,0 | 738,7 | 84,7 | 76,9 | 87,0 | 513,3 |
| Februari | 5,0 | 0,3 | 6,6 | 5,9 | 38,2 | 743,6 | 86,6 | 72,5 | 91,0 | 426,4 |
| Maart | 5,1 | 0,4 | 8,4 | 8,8 | 37,5 | 754,2 | 87,9 | 66,4 | 84,2 | 519,9 |
| April | 6,0 | 0,3 | 6,1 | 5,6 | 39,8 | 748,3 | 88,8 | 76,6 | 92,0 | 563,7 |
| Mei | 5,4 | 0,3 | 6,3 | 7,1 | 39,9 | 754,6 | 89,6 | 80,0 | 85,1 | 504,8 |
| Juni | 6,3 | 0,4 | 6,4 | 7,9 | 39,9 | 762,7 | 92,0 | 82,0 | 82,8 | 662,4 |
| Juli | 6,4 | 0,4 | 7,8 | 9,2 | 38,9 | 762,6 | 91,8 | 79,6 | 126,7 | 687,5 |
| Augustus | 3,6 | 0,1 | 4,1 | 5,7 | 37,3 | 746,7 | 92,9 | 73,3 | 128,1 | 576,6 |
| September | 6,7 | 0,4 | 5,1 | 6,5 | 38,7 | 772,8 | 97,8 | 71,5 | 114,9 | 635,5 |
| Oktober | 6,2 | 0,4 | 11,2 | 11,1 | 40,0 | 773,9 | 94,0 | 82,8 | 130,8 | 575,8 |
| November | 5,4 | 0,3 | 5,4 | 6,0 | 40,6 | 787,0 | 95,5 | 86,2 | 136,4 | 560,2 |
| December | 7,2 | 0,3 | 12,8 | 9,3 | 41,2 | 791,1 | 94,4 | 96,8 | 135,2 | 581,9 |

¹ Met inbegrip van de schuld in vreemde valuta's.

XIV - 8. — VERRICHTINGEN IN POSTREKENING

Bron : BPC.

| | Aantal rekeningen | Totaal tegoed ¹ | Tegoed van particulieren ² | Credit | | Debet | | Algemene beweging | Verhandelde kapitalen zonder gebruik van chartaal geld |
|------------------------------------|---------------------|----------------------------|---------------------------------------|------------------------|-------------------------------|-------------------------------|---------|-------------------|--|
| | | | | Stortingen en diversen | Giro's | Cheques en diversen | Giro's | | |
| | | | | (einde periode) | (daggemiddelden) ³ | (maandgemiddelden of maanden) | | | |
| (duizenden) | (miljarden franken) | | | | | | | | |
| 1986 | 1.232 | 286,8 | 95,4 | 500,2 | 966,3 | 495,7 | 966,3 | 2.928,5 | 97 |
| 1987 | 1.203 | 295,1 | 97,9 | 509,2 | 988,0 | 510,1 | 988,0 | 2.995,3 | 97 |
| 1988 | 1.173 | 301,6 | 94,7 | 525,4 | 1.014,9 | 527,2 | 1.014,9 | 3.082,4 | 98 |
| 1989 | 1.147 | 312,0 | 102,1 | 541,9 | 1.100,9 | 543,0 | 1.100,9 | 3.286,8 | 98 |
| 1990 | 1.142 | 325,7 | 109,4 | 574,6 | 1.129,2 | 574,1 | 1.129,2 | 3.407,0 | 98 |
| 1991 | 1.154 | 308,1 | 103,2 | 621,4 | 1.205,6 | 622,0 | 1.205,6 | 3.654,6 | 98 |
| 1992 | 1.185 | 309,5 | 99,5 | 638,7 | 1.236,9 | 638,3 | 1.236,9 | 3.750,7 | 98 |
| 1993 | 1.200 | 313,5 | 94,6 | 668,8 | 1.305,7 | 642,6 | 1.305,7 | 3.922,9 | 96 |
| 1992 1 ^e kwartaal | 1.162 | 305,4 | 100,2 | 645,6 | 1.332,8 | 650,2 | 1.332,8 | 3.961,4 | 98 |
| 2 ^e kwartaal | 1.169 | 324,3 | 106,2 | 711,6 | 1.369,8 | 704,6 | 1.369,8 | 4.155,7 | 98 |
| 3 ^e kwartaal | 1.177 | 303,7 | 98,7 | 592,2 | 1.150,8 | 603,5 | 1.150,8 | 3.497,3 | 98 |
| 4 ^e kwartaal | 1.185 | 304,9 | 92,9 | 605,4 | 1.094,2 | 594,9 | 1.094,2 | 3.388,6 | 97 |
| 1993 1 ^e kwartaal | 1.192 | 318,2 | 100,6 | 687,8 | 1.443,5 | 686,0 | 1.443,5 | 4.260,8 | 96 |
| 2 ^e kwartaal | 1.196 | 331,9 | 97,3 | 737,7 | 1.457,7 | 738,7 | 1.457,7 | 4.391,8 | 96 |
| 3 ^e kwartaal | 1.199 | 295,9 | 90,3 | 619,4 | 1.208,1 | 632,0 | 1.208,1 | 3.667,6 | 97 |
| 4 ^e kwartaal | 1.200 | 308,3 | 90,3 | 630,5 | 1.113,7 | 513,7 | 1.113,7 | 3.371,4 | 96 |
| 1994 1 ^e kwartaal | 1.201 | 355,3 | 101,3 | 839,2 | 1.826,7 | 823,3 | 1.826,7 | 5.315,8 | 99 |
| 1993 Maart | 1.192 | 336,4 | 100,5 | 655,1 | 1.409,9 | 685,9 | 1.409,9 | 4.160,9 | 99 |
| April | 1.193 | 325,6 | 92,3 | 711,4 | 1.274,7 | 678,6 | 1.274,7 | 3.939,3 | 90 |
| Mei | 1.195 | 321,2 | 103,4 | 770,8 | 1.614,2 | 722,9 | 1.614,2 | 4.722,2 | 99 |
| Juni | 1.196 | 349,1 | 96,0 | 731,0 | 1.484,2 | 814,5 | 1.484,2 | 4.513,8 | 99 |
| Juli | 1.198 | 334,9 | 90,0 | 701,1 | 1.319,8 | 705,8 | 1.319,8 | 4.046,6 | 95 |
| Augustus | 1.199 | 285,4 | 90,7 | 581,8 | 1.125,8 | 595,5 | 1.125,8 | 3.428,9 | 98 |
| September | 1.199 | 266,6 | 90,2 | 575,1 | 1.178,7 | 594,8 | 1.178,7 | 3.527,3 | 98 |
| Oktober | 1.200 | 289,1 | 89,0 | 626,0 | 1.119,3 | 594,1 | 1.119,3 | 3.458,8 | 98 |
| November | 1.200 | 293,0 | 92,1 | 572,9 | 1.092,1 | 575,7 | 1.092,1 | 3.332,8 | 98 |
| December | 1.200 | 342,4 | 89,7 | 692,5 | 1.129,5 | 371,1 | 1.129,5 | 3.322,7 | 92 |
| 1994 Januari | 1.201 | 360,3 | 93,7 | 769,9 | 1.573,6 | 719,5 | 1.573,6 | 4.636,5 | 99 |
| Februari | 1.202 | 357,3 | 108,7 | 847,2 | 1.890,6 | 869,9 | 1.890,6 | 5.498,1 | 99 |
| Maart | 1.201 | 348,6 | 102,3 | 900,6 | 2.015,8 | 880,5 | 2.015,8 | 5.812,7 | 99 |

¹ Inclusief het tegoed van de particulieren en van de Rijksrekenplichtigen.

² De cijfers over de tegoeden der particulieren per einde periode, worden in de stand van de Staatsschuld gepubliceerd (cf. tabel XI-1).

³ Gemiddeld tegoed aan het einde van elke dag der maand, zowel werkdagen als niet-werkdagen. Voor een zon- of feestdag is het getelde tegoed dat van de vorige werkdag.

XIV - 9. — VOORNAAMSTE ACTIVA EN PASSIVA VAN HET RENTENFONDS

(miljarden franken)

Bron : Jaarverslag van het Rentenfonds.

| Einde periode | ACTIVA | | | PASSIVA | | | | | |
|----------------------|-----------------------|----------------------------|---------------------------------------|--|--|------------------------|--------------------------|---------------------------------------|-------------------|
| | Portefeuille | | Voorschotten aan de Belg. Staat | Certificaten van het Rentenfonds | Opgenomen geld op zeer korte termijn | Debetsaldo bij de NBB | | Voorschotten van de Belg. Staat | Eigen middelen |
| | Genoteerde waarden | Schatkist- certificaten | | | | Gewone voorschotten | Speciale voorschotten | | |
| | | | | | | | | | |
| 1980 | 29,7 | 77,1 | — | 18,3 | 0,0 | 9,9 | 77,1 | — | 2,7 |
| 1981 | 25,2 | 151,9 | — | 28,0 | 0,0 | 0,0 | 149,5 | — | 1,5 |
| 1982 | 16,6 | 192,4 | — | 28,9 | 0,0 | 0,0 | 181,1 | — | 1,3 |
| 1983 | 27,3 | 188,4 | — | 15,2 | 0,0 | 13,6 | 188,4 | — | 0,7 |
| 1984 | 26,6 | 219,3 | — | 41,5 | 5,4 | 0,0 | 200,6 | — | 0,7 |
| 1985 | 26,1 | 199,0 | — | 42,5 | 0,4 | 0,0 | 182,2 | — | 1,5 |
| 1986 | 47,6 | 216,3 | — | 44,2 | 13,1 | 0,0 | 209,4 | — | 0,6 |
| 1987 | 42,3 | 139,9 | — | 47,8 | 6,6 | 0,0 | 127,6 | — | 1,8 |
| 1988 | 46,7 | 124,1 | — | 50,9 | 10,9 | 0,0 | 106,6 | — | 3,8 |
| 1989 September | 55,0 | 69,3 | — | 67,6 | 0,0 | 0,0 | 47,9 | — | 7,1 |
| December | 79,9 | 66,5 | — | 64,1 | 6,6 | 5,3 | 66,5 | — | 3,9 |
| 1990 Maart | 60,7 | 30,7 | — | 47,0 | 0,0 | 8,9 | 30,7 | — | 7,1 |
| Juni | 52,8 | 24,6 | — | 68,3 | 0,0 | 0,0 | 4,7 | — | 9,0 |
| September | 53,0 | 5,5 | — | 33,6 | 0,8 | 13,5 | 5,5 | — | 6,7 |
| December | 41,9 | 65,0 | — | 58,8 | 7,7 | 0,0 | 36,7 | — | 5,8 |
| 1991 Januari | 33,7 | 19,9 | 0,4 | 51,2 | — | 0,0 | 0,0 | — | 6,6 |
| Februari | 30,4 | 0,0 | 3,9 | 29,6 | — | 0,0 | 0,0 | — | 6,3 |
| Maart | 29,2 | 0,0 | 1,4 | 26,3 | — | 0,0 | 0,0 | — | 6,7 |
| April | 25,0 | 0,0 | | 14,2 | — | 0,0 | 0,0 | 5,8 | 6,8 |
| Mei | 22,6 | 0,0 | | 0,0 | — | 0,0 | 0,0 | 17,9 | 6,5 |
| Juni | 24,6 | 0,0 | | 0,0 | — | 0,0 | 0,0 | 19,3 | 6,7 |
| Juli | 21,2 | 0,0 | | 0,0 | — | 0,0 | 0,0 | 16,1 | 6,6 |
| Augustus | 20,5 | 0,0 | | 0,0 | — | 0,0 | 0,0 | 15,4 | 6,5 |
| September | 19,0 | 0,0 | | 0,0 | — | 0,0 | 0,0 | 13,5 | 6,6 |
| Oktober | 19,6 | 0,0 | | 0,0 | — | 0,0 | 0,0 | 14,4 | 6,3 |
| November | 19,8 | 0,0 | | 0,0 | — | 0,0 | 0,0 | 14,7 | 6,3 |
| December | 21,8 | 0,0 | | 0,0 | — | 0,0 | 0,0 | 16,7 | 4,6 |

¹ Voorschotten aan de Belgische Staat. Na 28 januari werden de kasoverschotten van de Rentenfonds in de vorm van voorschotten uitgeleend aan de Belgische Staat. Deze voorschotten werden toegekend op grond van analoge modaliteiten als die opgenomen in de overeenkomst van 22 januari 1991 over de voorschotten van de

Belgische Staat aan het Rentenfonds. Naarmate de uitstaande certificaten van het Fonds vervielen verminderden zijn kasoverschotten; de voorschotten aan de Belgische Staat eindigden op 10 april en ruimden de plaats in voor voorschotten van de Staat.

XIV - 10. — LEVENSVERZEKERINGSMAAATSCHAPPIJEN

Samenvattende opgave van de dekkingswaarden van de technische reserves of provisies per einde jaar
(miljarden franken)

Bron : MEZ, Controledienst voor de verzekeringen.

| Aard van de waarden | Affectatiewaarde | | | | | | |
|--|------------------|-------|-------|-------|-------|-------|-------|
| | 1985 | 1986 | 1987 | 1988 | 1989 | 1990 | 1991 |
| A. Reglementaire aktiva¹ : | | | | | | | |
| Belgische staatswaarden en gelijkgestelde waarden | 156,2 | 193,9 | 263,7 | 302,1 | 316,9 | 346,4 | 401,7 |
| Obligaties internationale organisaties | 5,2 | 5,7 | 8,6 | 6,8 | 7,7 | 8,5 | 9,3 |
| Obligaties kasbons Belgische vennootschappen (+ 5 jaar) .. | 49,7 | 49,0 | 43,6 | 37,5 | 33,8 | 35,8 | 33,8 |
| Obligaties kasbons Belgische vennootschappen (— 5 jaar) .. | 0,1 | 0,1 | 0,3 | 0,2 | 0,2 | 0,5 | 0,7 |
| Vastgoedcertifikaten Belgische vennootschappen | 0,1 | 0,3 | 0,6 | 0,9 | 1,2 | 1,2 | 1,3 |
| Aandelen Belgische vennootschappen | 52,4 | 74,2 | 58,3 | 88,4 | 93,7 | 100,4 | 116,0 |
| Onroerende goederen | 38,6 | 40,6 | 44,0 | 46,7 | 59,3 | 68,2 | 75,4 |
| Hypothecaire leningen, kredietopeningen | 137,8 | 147,9 | 153,8 | 164,9 | 181,3 | 189,7 | 196,5 |
| Buitenlandse staatswaarden en gelijkgestelde waarden | 0,7 | 0,7 | 0,8 | 0,7 | 0,7 | 0,8 | 0,6 |
| Obligaties buitenlandse vennootschappen (Belgische beurs) | 0,1 | 0,1 | 0,3 | 0,4 | 0,7 | 0,4 | 0,5 |
| Aandelen buitenlandse vennootschappen (Belgische beurs) | 4,8 | 4,0 | 2,0 | 2,9 | 3,5 | 2,4 | 2,7 |
| Obligaties buitenlandse vennootschappen (buitenlandse beurs) | 1,7 | 1,6 | 1,3 | 1,0 | 1,2 | 2,1 | 2,1 |
| Aandelen buitenlandse vennootschappen (buitenlandse beurs) | 7,8 | 7,5 | 2,3 | 9,9 | 7,0 | 8,4 | 3,4 |
| Certifikaten gemeenschappelijke beleggingsfondsen | 0,8 | 0,9 | 1,1 | 2,3 | 1,7 | 1,2 | 1,8 |
| Niet-hypothecaire leningen, orderbriefjes, promessen | 8,5 | 7,0 | 10,3 | 10,1 | 16,5 | 20,3 | 21,6 |
| Baar geld | 2,6 | 8,0 | 13,8 | 9,1 | 9,2 | 16,5 | 16,6 |
| Voorschotten op polis | 11,3 | 11,3 | 12,1 | 10,8 | 10,8 | 10,8 | 11,1 |
| Opgelopen en niet vervallen rente van toegewezen waarden | 15,4 | 17,6 | 21,4 | 23,7 | 24,2 | 27,0 | 29,4 |
| Te innen premies | 1,6 | 1,8 | 2,1 | 1,9 | 2,1 | 2,2 | 2,4 |
| Vorderingen tussenpersonen | 0,9 | 1,0 | 1,1 | 1,7 | 1,9 | 1,9 | 2,1 |
| Totaal A ... | 496,3 | 573,2 | 641,5 | 722,0 | 773,6 | 844,7 | 929,0 |
| B. Andere waarden : | | | | | | | |
| Schuldvorderingen op herverzekeraar | 0,0 | 0,0 | 0,0 | 0,0 | 0,0 | 0,0 | 0,0 |
| Vrijstelling aandeel herverzekeraar | 0,0 | 0,0 | 0,0 | 0,0 | 0,0 | 0,0 | 0,0 |
| Andere | 1,9 | 1,7 | 3,2 | 3,6 | 5,2 | 4,9 | 8,1 |
| Totaal B ... | 1,9 | 1,7 | 3,2 | 3,6 | 5,2 | 4,9 | 8,1 |
| ALGEMEEN TOTAAL (A + B) ... | 498,2 | 574,9 | 644,7 | 725,6 | 778,8 | 849,6 | 937,1 |
| Premieïncasso rechtstreekse zaken | 59,2 | 68,4 | 81,4 | 89,5 | 98,6 | 103,8 | 112,6 |
| Technische provisies rechtstreekse zaken | 470,5 | 549,4 | 625,1 | 694,7 | 764,3 | 833,3 | 910,1 |

¹ Artikel 17, § 1, 1° tot en met 12° van het Koninklijk Besluit van 12 maart 1976.

XIV - 11. — GEZAMENLIJKE BETALINGEN DOOR MIDDEL VAN DIRECT OPEISBARE BANKDEPOSITO'S IN BELGISCHE FRANKEN EN VAN TEGOEDEN IN POSTREKENING¹

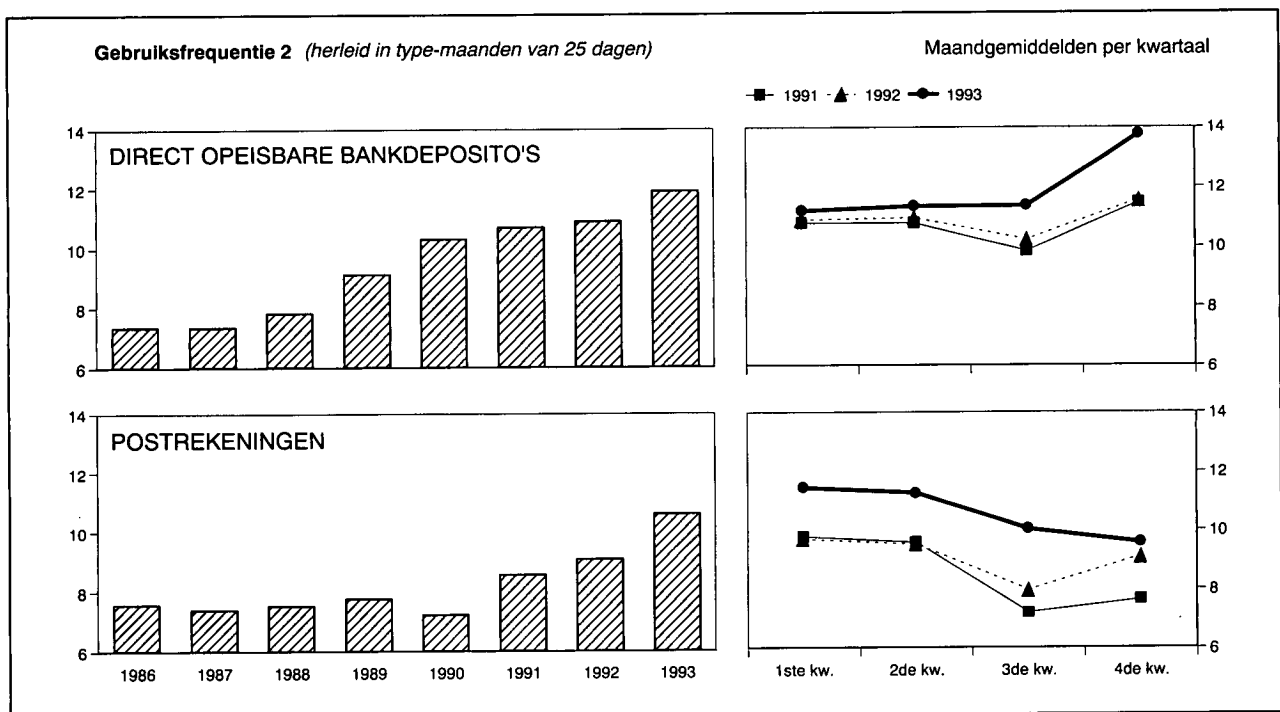

| Maandgemiddelden of maand | Gezamenlijke betalingen uitgedrukt in type-maand van 25 dagen door middel van | | | Gebruiksfrequentie ² | | |
|------------------------------------|---|---------------------------------------|---------|--|--|---------------------------------------|
| | direct opeisbare bankdeposito's ³ | tegoeden in postrekening ⁴ | Totaal | bruto | herleid in type-maanden van 25 dagen | |
| | (miljarden franken) | | | direct opeisbare bankdeposito's ³ | direct opeisbare bankdeposito's ³ | tegoeden in postrekening ⁴ |
| 1986 | 2.565,1 | 818,2 | 3.383,3 | 7,45 | 7,37 | 7,56 |
| 1987 | 2.853,3 | 831,2 | 3.684,5 | 7,46 | 7,36 | 7,40 |
| 1988 | 3.279,3 | 825,5 | 4.104,8 | 8,00 | 7,84 | 7,53 |
| 1989 | 4.075,5 | 913,4 | 4.988,9 | 9,23 | 9,14 | 7,77 |
| 1990 | 4.648,3 | 922,8 | 5.571,1 | 10,44 | 10,31 | 7,21 |
| 1991 | 4.984,8 | 1.006,5 | 5.991,3 | 10,85 | 10,72 | 8,56 |
| 1992 | 5.106,0 | 1.016,8 | 6.122,8 | 11,09 | 10,90 | 9,07 |
| 1993 | 5.750,7 | 1.100,8 | 6.851,5 | 12,08 | 11,92 | 10,61 |
| 1991 4 ^e kwartaal | 5.345,7 | 849,9 | 6.195,6 | 11,62 | 11,47 | 7,64 |
| 1992 1 ^e kwartaal | 4.973,7 | 1.113,6 | 6.087,3 | 11,18 | 10,89 | 9,68 |
| 2 ^e kwartaal | 5.314,5 | 1.165,6 | 6.480,1 | 10,82 | 10,95 | 9,51 |
| 3 ^e kwartaal | 4.829,6 | 906,7 | 5.736,3 | 10,51 | 10,23 | 7,96 |
| 4 ^e kwartaal | 5.306,3 | 881,1 | 6.187,4 | 11,86 | 11,54 | 9,08 |
| 1993 1 ^e kwartaal | 5.231,6 | 1.223,3 | 6.454,9 | 11,36 | 11,20 | 11,43 |
| 2 ^e kwartaal | 5.585,9 | 1.237,5 | 6.823,4 | 11,19 | 11,34 | 11,25 |
| 3 ^e kwartaal | 5.505,9 | 1.016,2 | 6.522,1 | 11,81 | 11,35 | 10,03 |
| 4 ^e kwartaal | 6.679,5 | 926,1 | 7.605,6 | 13,96 | 13,76 | 9,57 |
| 1993 Januari | 5.116,2 | 1.212,0 | 6.328,2 | 11,01 | 11,01 | 11,97 |
| Februari | 5.253,2 | 1.367,3 | 6.620,5 | 10,76 | 11,20 | 12,26 |
| Maart | 5.325,3 | 1.090,6 | 6.415,9 | 12,30 | 11,39 | 10,08 |
| April | 5.462,0 | 992,1 | 6.454,1 | 11,71 | 11,71 | 9,65 |
| Mei | 5.435,3 | 1.596,7 | 7.032,0 | 10,13 | 11,01 | 13,58 |
| Juni | 5.860,0 | 1.123,8 | 6.983,8 | 11,74 | 11,29 | 10,24 |
| Juli | 5.552,1 | 1.209,1 | 6.761,2 | 11,29 | 10,86 | 11,81 |
| Augustus | 5.175,1 | 877,4 | 6.052,5 | 11,23 | 10,80 | 8,66 |
| September | 5.790,4 | 962,2 | 6.752,6 | 12,96 | 12,46 | 9,60 |
| Oktober | 5.876,3 | 952,7 | 6.829,0 | 13,25 | 12,74 | 9,57 |
| November | 6.464,2 | 965,5 | 7.429,7 | 12,86 | 13,39 | 9,71 |
| December | 7.698,1 | 860,2 | 8.558,3 | 15,63 | 15,03 | 9,42 |
| 1994 Januari | 6.727,0 | | | 13,53 | 13,53 | |

¹ Baderende gegevens volgens het totaal der debetverrichtingen (incl. de rekeningen van de vreemdelingen en de debetverrichtingen met betrekking tot betalingen aan het buitenland).

² De gebruiksfrequentie wordt verkregen door deling van het bedrag der debiteringen op de rekeningen van de direct opeisbare bankdeposito's in Belgische franken of op de postrekeningen van de particulieren en de buitengewone Rijksrekenplichtigen door de gemiddelde tegoeden op deze rekeningen tijdens de beschouwde periode.

³ De banken die medewerken aan de opstelling van de statistiek vertegenwoordigen, gemeten naar de belangrijkheid van de dadelijk opvraagbare deposito's in Belgische franken van hun cliënteel (excl. banken), ongeveer 85 % van de gezamenlijke banken.

⁴ Uit de brutogegevens werden de dubbel getelde overschrijvingen verwijderd, die

voortvloeien uit de inrichting van de Rijksboekhouding en waarvan een telling mogelijk was.

N.B. — Wijze van opstelling: zie *Tijdschrift voor Documentatie en Voorlichting*, XXV^e jaargang, deel II, n^o 4, oktober 1950, blz. 222.

Bibliografische referenties: *Jaarverslagen van de NBB — Belgisch Staatsblad: Algemene staat der banken.* — *Statistisch Jaarboek van België.* — *Statistisch Tijdschrift van het NIS — Belgische economische statistieken 1970-1980.* — *Tijdschrift voor Documentatie en Voorlichting:* XL^e jaargang, deel I, n^o 1, januari 1965, blz. 21; XLII^e jaargang, deel I, n^o 1, januari 1967, blz. 19; deel II, n^o 3, september 1967, blz. 242; LX^e jaargang, deel I, n^o 5, mei 1985, blz. 31. — *Jaarverslagen van de Bankcommissie.*

XV. — FINANCIËLE ACTIVA VAN DE PARTICULIEREN, DE VENNOOTSCHAPPEN EN DE EENMANZAKEN

1. — MONETAIRE AGGREGATEN

(miljarden franken)

| Einde periode | M1 | Overige activa voor ten hoogste een jaar ¹ bij de nationale financiële instellingen ² | M3 | Schatkistcertificaten en thesauriebewijzen in het bezit van de vennootschappen ³ en de particulieren | M4 |
|------------------|---------|---|-----------------|---|-----------------|
| | (1) | (2) | (3) = (1) + (2) | (4) | (5) = (3) + (4) |
| 1983 | 958,2 | 2.022,8 | 2.981,0 | 7,7 | 2.988,7 |
| 1984 | 937,9 | 2.210,8 | 3.148,7 | 6,6 | 3.155,4 |
| 1985 | 990,2 | 2.402,9 | 3.393,0 | 0,0 | 3.393,1 |
| 1986 | 1.073,0 | 2.753,0 | 3.826,0 | 3,5 | 3.829,5 |
| 1987 | 1.111,7 | 3.104,1 | 4.215,7 | 0,1 | 4.215,8 |
| 1988 | 1.185,6 | 3.357,5 | 4.543,1 | 0,0 | 4.543,1 |
| 1989 | 1.284,2 | 3.852,1 | 5.136,3 | 0,0 | 5.136,3 |
| 1990 | 1.301,9 | 4.065,0 | 5.366,9 | 0,1 | 5.367,0 |
| 1991 Maart | 1.297,7 | 4.120,1 | 5.417,9 | 77,9 | 5.495,8 |
| Juni | 1.422,7 | 4.126,4 | 5.549,1 | 118,9 | 5.668,0 |
| September | 1.311,3 | 4.211,2 | 5.522,5 | 176,9 | 5.699,4 |
| December | 1.316,4 | 4.359,1 | 5.675,5 | 174,0 | 5.849,5 |
| 1992 Maart | 1.340,2 | 4.428,1 | 5.768,3 | 169,5 | 5.937,8 |
| Juni | 1.463,2 | 4.508,5 | 5.971,8 | 184,7 | 6.156,5 |
| September | 1.320,6 | 4.614,9 | 5.935,5 | 215,6 | 6.151,1 |
| December | 1.336,0 | 4.956,9 | 6.293,0 | 181,8 | 6.474,8 |
| 1993 Maart | 1.376,0 | 5.129,1 | 6.505,0 | 217,4 | 6.722,5 |
| Juni | 1.490,9 | 5.225,5 | 6.716,4 | 206,5 | 6.922,9 |
| September | 1.355,0 | 5.418,6 | 6.773,6 | 194,3 | 6.967,9 |

¹ Aanvankelijke looptijd.

² Banken, spaarbanken en ondernemingen waar hoofdstuk I van de wet van 10 juni 1964 van toepassing is, kredietinstellingen van de openbare sector, Rentenfonds, HWI.

³ Openbare nutsbedrijven, openbare huisvestingsmaatschappijen, woningfondsen van de Bond van Grote Gezinnen en privé-ondernemingen, excl. banken, spaarbanken of ondernemingen die onder hoofdstuk I van de wet van 10 juni 1964 vallen.

XV - 2. — OPSPLITSING VAN M1

(miljarden franken)

| Einde periode | Chartaal geld ¹ | Giraal geld | | | | | Totaal | (8) = (1) + (7) |
|-------------------------|----------------------------|---------------|----------------|-------------------------------|-----------------------|--|----------------------|--------------------|
| | | Bij de NBB | Bij het BPC | Bij de banken ² | Bij de spaarbanken | Bij de krediet- instellingen van de overheids- sector | | |
| | (1) | (2) | (3) | (4) | (5) | (6) | (7) = (2) tot (6) | |
| 1983 | 390,2 | 0,2 | 73,5 | 383,4 | 37,2 | 73,7 | 568,0 | 958,2 |
| 1984 ³ | 385,3 | 0,4 | 60,0 | 374,2 | 40,1 | 77,9 | 552,6 | 937,9 |
| 1985 | 383,6 | 0,2 | 73,5 | 408,7 | 39,7 | 84,4 | 606,6 | 990,2 |
| 1986 | 403,6 | 0,2 | 81,1 | 450,9 | 44,4 | 92,8 | 669,4 | 1.073,0 |
| 1987 | 411,6 | 0,3 | 79,0 | 476,1 | 46,7 | 98,0 | 700,1 | 1.111,7 |
| 1988 | 415,6 | 0,2 | 79,3 | 517,2 | 59,6 | 113,6 | 770,0 | 1.185,6 |
| 1989 | 421,7 | 0,4 | 96,0 | 572,6 | 68,6 | 125,0 | 862,5 | 1.284,2 |
| 1990 | 413,2 | 0,3 | 93,7 | 580,9 | 73,5 | 140,2 | 888,7 | 1.301,9 |
| 1991 Maart | 406,7 | 0,2 | 95,8 | 574,7 | 76,2 | 144,2 | 891,0 | 1.297,7 |
| Juni | 432,3 | 0,3 | 106,2 | 629,1 | 84,3 | 170,5 | 990,4 | 1.422,7 |
| September | 411,6 | 0,2 | 91,2 | 580,0 | 78,6 | 149,6 | 899,7 | 1.311,3 |
| December | 417,0 | 0,2 | 81,1 | 596,4 | 78,8 | 142,9 | 899,4 | 1.316,4 |
| 1992 Maart | 405,3 | 0,2 | 95,8 | 610,1 | 80,8 | 147,8 | 934,8 | 1.340,2 |
| Juni | 426,7 | 0,2 | 104,5 | 662,1 | 89,6 | 180,1 | 1.036,5 | 1.463,2 |
| September | 403,0 | 0,1 | 86,2 | 595,4 | 84,0 | 151,9 | 917,6 | 1.320,6 |
| December | 412,7 | 0,0 | 77,4 | 846,0 | . | . | 923,3 | 1.336,0 |
| 1993 Maart | 403,1 | 0,0 | 93,5 | 879,3 | . | . | 972,8 | 1.376,0 |
| Juni | 428,5 | 0,2 | 83,0 | 979,2 | . | . | 1.062,4 | 1.490,9 |
| September | 408,1 | 0,0 | 79,5 | 867,4 | . | . | 946,9 | 1.355,0 |

¹ Biljetten en munten van de Schatkist en biljetten van de NBB, na afrek van het bedrag aan deze munten en biljetten dat in het bezit van de financiële instellingen is.

³ In enkele reeksen komen lichte breuken voor wegens de verbeterde optekening van sommige activa.

² Totaal van de kredietinstellingen vanaf einde 1992.

XV - 3. — FINANCIËLE ACTIVA IN HET BEZIT VAN DE VENNOOTSCHAPPEN¹ EN PARTICULIEREN

(veranderingen in miljarden franken)

| Periode | Activa in Belgische franken | | | | Activa in buitenlandse valuta's ² | | | Andere activa ³ | | | | | Eindtotaal |
|------------------------------------|-----------------------------|--|--|-------------------|--|---|-----------------|--------------------------------------|-----------------|---|------------------------|---------------------|------------|
| | M1 ⁴ | Andere activa voor ten hoogste een jaar ^{5,6} | Activa voor meer dan een jaar ^{5,7} | Totaal | Voor ten hoogste een jaar ⁵ (deposito's) ⁸ | Voor meer dan een jaar ⁵ (effecten) ⁹ | Totaal | Handelsvorderingen op het buitenland | Financieel goud | Andere activa op het buitenland ¹⁰ | Diversen ¹¹ | Totaal | |
| | (1) | (2) | (3) | (4) = (1) tot (3) | (5) | (6) | (7) = (5) + (6) | (8) | (9) | (10) | (11) | (12) = (8) tot (11) | |
| 1984 | - 24,9 | +222,1 | +211,6 | + 408,7 | - 9,4 | +104,5 | + 95,1 | - 1,6 | +10,2 | + 14,5 | + 74,5 | + 97,6 | + 601,4 |
| 1985 | + 52,2 | +223,7 | +280,8 | + 556,7 | - 5,5 | + 90,1 | + 84,6 | +18,4 | + 8,5 | + 5,0 | + 77,9 | +109,8 | + 751,1 |
| 1986 | + 82,9 | +415,0 | + 83,2 | + 581,0 | + 29,8 | +112,7 | +142,5 | - 5,5 | + 6,7 | + 69,5 | + 88,8 | +159,5 | + 883,1 |
| 1987 | + 38,6 | +359,3 | +127,4 | + 525,3 | + 49,0 | + 88,9 | +137,9 | - 1,1 | +19,9 | + 90,2 | +121,0 | +230,0 | + 893,2 |
| 1988 | + 73,9 | +220,2 | +269,2 | + 563,3 | + 33,3 | +192,5 | +225,8 | +12,1 | + 6,0 | +127,2 | +239,5 | +384,8 | +1.174,0 |
| 1989 | + 98,6 | +514,2 | +146,5 | + 759,4 | +108,8 | +243,7 | +352,5 | - 7,8 | - 3,7 | +207,6 | +183,0 | +379,1 | +1.491,0 |
| 1990 | + 17,7 | +345,5 | +626,8 | + 990,0 | + 70,4 | - 53,8 | + 16,6 | -32,7 | + 5,1 | +196,3 | - 91,2 | + 77,5 | +1.084,0 |
| 1991 | + 14,5 | +467,7 | +533,9 | +1.016,1 | + 50,5 | + 46,4 | + 96,9 | + 7,6 | + 3,5 | +184,7 | + 66,3 | +262,1 | +1.375,0 |
| 1992 | - 20,3 | +462,2 | +511,9 | + 953,9 | +164,4 | - 27,2 | +137,2 | + 7,6 | + 3,6 | +226,5 | - 10,6 | +227,1 | +1.318,2 |
| 1991 1 ^e kwartaal | - 4,2 | + 92,5 | +206,6 | + 294,9 | + 56,3 | + 21,1 | + 77,4 | - 2,9 | + 3,0 | + 25,2 | +113,7 | +139,0 | + 511,3 |
| 2 ^e kwartaal | +125,0 | + 69,6 | +115,5 | + 310,1 | - 31,0 | + 16,4 | - 14,6 | +31,9 | - 2,3 | + 75,7 | + 39,9 | +145,2 | + 440,6 |
| 3 ^e kwartaal | -111,4 | +149,8 | + 84,4 | + 122,8 | + 17,6 | - 20,6 | - 3,0 | -12,2 | + 1,5 | + 27,2 | + 44,1 | + 60,6 | + 180,5 |
| 4 ^e kwartaal | + 5,1 | +155,7 | +127,4 | + 288,3 | + 7,6 | + 29,5 | + 37,1 | - 9,2 | + 1,2 | + 56,6 | -131,4 | - 82,8 | + 242,6 |
| 1992 1 ^e kwartaal | + 23,8 | + 97,6 | +156,6 | + 278,0 | + 17,6 | - 22,6 | - 5,0 | - 1,1 | + 0,5 | + 43,2 | +109,5 | +152,1 | + 425,1 |
| 2 ^e kwartaal | +123,0 | + 98,6 | +126,4 | + 348,0 | +114,0 | - 39,3 | + 74,7 | +39,6 | + 2,3 | + 56,2 | + 11,8 | +109,9 | + 532,7 |
| 3 ^e kwartaal | -142,6 | +186,6 | + 67,7 | + 111,8 | + 98,7 | - 10,6 | + 88,1 | -12,4 | + 1,0 | + 48,7 | - 5,2 | + 32,1 | + 231,9 |
| 4 ^e kwartaal | - 24,4 | + 79,3 | +161,3 | + 216,1 | - 65,8 | + 45,3 | - 20,5 | -18,5 | - 0,2 | + 78,3 | -126,7 | - 67,1 | + 128,5 |
| 1993 1 ^e kwartaal | + 39,9 | +197,0 | *+ 21,3 | *+ 258,2 | - 3,5 | - 1,7 | - 5,2 | + 5,4 | - 1,9 | + 87,7 | *+134,7 | *+225,9 | + 478,9 |
| 2 ^e kwartaal | +115,0 | + 78,0 | *+ 98,9 | *+ 291,9 | +162,3 | + 3,8 | +166,1 | + 2,7 | - 0,3 | - 1,7 | *- 77,1 | *- 76,4 | + 381,6 |
| 3 ^e kwartaal | -136,0 | +182,8 | *+ 0,6 | *+ 47,4 | - 71,4 | + 72,2 | + 0,8 | -19,9 | - 1,4 | - 5,4 | *+134,2 | *+107,5 | + 155,7 |

¹ Openbare nutsbedrijven, openbare huisvestingsmaatschappijen, woningsfondsen van de Bond van Grote Gezinnen en privé-ondernemingen, excl. banken, spaarbanken of ondernemingen die onder hoofdstuk I van de wet van 10 juni 1964 vallen.

² Na uitschakeling van de louter boekhoudkundige invloed van wisselkoersveranderingen.

³ Activa waarvan de indeling in Belgische franken en in vreemde valuta's niet bekend is of geen zin heeft.

⁴ Veranderingen van de uitstaande bedragen die voorkomen in kolom (1) van tabel XV-1.

⁵ Aanvankelijke looptijd.

⁶ Zie tabel XV-4a, kolom (9).

⁷ Zie tabel XV-5, kolom (5).

⁸ Zie tabel XV-4a, kolom (12).

⁹ Zie tabel XV-5, kolom (8).

¹⁰ Vooral de directe investeringen van de vennootschappen in het buitenland.

¹¹ Diverse activa op financiële instellingen en « vergissingen en weglatingen » uit de betalingsbalans van België.

**XV - 4a. — FINANCIËLE ACTIVA IN HET BEZIT VAN DE VENNOOTSCHAPPEN¹ EN PARTICULIEREN
NIET-MONETAIRE ACTIVA VOOR TEN HOOGSTE EEN JAAR²**

(veranderingen in miljarden franken)

| Periode | In Belgische franken | | | | | In buitenlandse valuta's ³ | | | Eind- totaal | | | | |
|------------------------------|---|------------------------------------|-------------------|-----------------------|---------|--|---------------------|-----------------|---|--|------------------|-----------------|----------------|
| | Bij de nationale financiële instellingen ^{4,5} | | | | | Bij de nationale niet-financiële sectoren en in het buitenland | | | | Totaal | | | |
| | Deposito's op gewone boekjes | Deposito's op termijn ⁶ | Kas- en spaarbons | Diversen ⁷ | Totaal | Schatkist-certificaten | The-saurie-bewijzen | Overige activa | | | | | |
| | | | | | | | | | | (5) = (1)tot(4) | (9) = (5)tot(8) | Totaal | |
| (1) | (2) | (3) | (4) | (5) = (1)tot(4) | (6) | (7) | (8) | (9) = (5)tot(8) | Bij de nationale financiële instellingen ^{4,8} | Bij de nationale niet-financiële instellingen en in het buitenland | (12) = (10)+(11) | (13) = (9)+(12) | |
| 1984 | + 114,3 | + 56,3 | + 6,9 | + 1,0 | + 178,5 | - 1,1 | 0,0 | + 44,6 | + 222,1 | + 4,6 | - 14,0 | - 9,4 | + 212,6 |
| 1985 | + 162,0 | + 14,4 | + 26,7 | + 2,2 | + 205,2 | - 6,6 | 0,0 | + 25,1 | + 223,7 | - 1,3 | - 4,2 | - 5,5 | + 218,2 |
| 1986 | + 206,6 | + 95,1 | + 51,4 | + 7,0 | + 360,1 | + 3,5 | 0,0 | + 51,3 | + 415,0 | - 0,4 | + 30,3 | + 29,8 | + 444,8 |
| 1987 | + 224,2 | + 83,6 | + 18,3 | + 4,2 | + 330,3 | - 3,5 | 0,0 | + 32,4 | + 359,3 | + 26,4 | + 22,6 | + 49,0 | + 408,3 |
| 1988 | + 185,4 | + 26,7 | + 13,3 | + 1,7 | + 227,0 | 0,0 | 0,0 | - 6,8 | + 220,2 | + 20,2 | + 13,3 | + 33,5 | + 253,5 |
| 1989 | + 190,0 | + 169,7 | + 83,4 | + 2,7 | + 445,8 | 0,0 | 0,0 | + 68,5 | + 514,2 | + 62,0 | + 46,7 | + 108,8 | + 623,0 |
| 1990 | - 258,3 | + 408,6 | + 90,2 | - 11,0 | + 229,5 | + 0,1 | 0,0 | + 115,9 | + 345,5 | + 2,7 | + 67,8 | + 70,4 | + 415,9 |
| 1991 | - 88,5 | + 222,2 | + 113,8 | + 5,7 | + 253,2 | + 161,9 | 0,0 | + 52,6 | + 467,7 | + 41,7 | + 8,8 | + 50,5 | + 518,2 |
| 1992 | - 72,5 | + 314,1 | + 90,8 | + 8,7 | + 341,0 | + 12,1 | + 5,3 | + 103,8 | + 462,2 | + 10,8 | + 153,6 | + 164,4 | + 626,6 |
| 1991 1 ^e kwartaal | - 131,9 | + 85,0 | + 44,3 | + 2,3 | - 0,4 | + 66,2 | 0,0 | + 26,7 | + 92,5 | + 46,0 | + 10,2 | + 56,3 | + 148,8 |
| 2 ^e kwartaal | + 8,5 | - 17,2 | + 22,3 | + 3,3 | + 16,8 | + 40,0 | 0,0 | + 12,7 | + 69,6 | - 16,3 | - 14,8 | - 31,0 | + 38,6 |
| 3 ^e kwartaal | - 25,2 | + 84,3 | + 20,7 | + 1,2 | + 81,0 | + 59,5 | 0,0 | + 9,3 | + 149,8 | + 11,1 | + 6,5 | + 17,6 | + 167,5 |
| 4 ^e kwartaal | + 60,2 | + 70,1 | + 26,5 | - 1,0 | + 155,7 | - 3,8 | 0,0 | + 3,8 | + 155,7 | + 0,9 | + 6,8 | + 7,6 | + 163,4 |
| 1992 1 ^e kwartaal | - 95,5 | + 121,7 | + 31,0 | + 4,2 | + 61,3 | + 6,7 | 0,0 | + 29,7 | + 97,6 | - 13,8 | + 31,4 | + 17,6 | + 115,2 |
| 2 ^e kwartaal | + 4,5 | + 48,2 | + 21,6 | + 7,3 | + 81,6 | + 16,0 | 0,0 | + 1,0 | + 98,6 | + 5,1 | + 108,9 | + 114,0 | + 212,6 |
| 3 ^e kwartaal | - 56,2 | + 131,2 | + 22,5 | + 3,4 | + 100,9 | + 29,3 | + 1,6 | + 54,9 | + 186,6 | + 16,7 | + 82,0 | + 98,7 | + 285,3 |
| 4 ^e kwartaal | + 74,7 | + 13,1 | + 15,7 | - 6,3 | + 97,2 | - 39,9 | + 3,7 | + 18,3 | + 79,3 | + 2,9 | - 68,7 | - 65,8 | + 13,5 |
| 1993 1 ^e kwartaal | - 34,3 | + 79,7 | + 64,0 | + 32,9 | + 142,3 | + 34,3 | + 3,4 | + 17,1 | + 197,0 | + 1,7 | - 5,2 | - 3,5 | + 193,5 |
| 2 ^e kwartaal | + 39,3 | - 58,6 | + 42,7 | + 30,6 | + 53,9 | - 18,2 | + 8,6 | + 33,7 | + 78,0 | + 33,6 | + 128,7 | + 162,3 | + 240,3 |
| 3 ^e kwartaal | - 82,2 | + 191,1 | + 70,1 | - 25,5 | + 153,5 | - 8,4 | - 6,6 | + 44,3 | + 182,8 | + 27,5 | - 98,9 | - 71,4 | + 111,3 |

¹ Openbare nutsbedrijven, openbare huisvestingsmaatschappijen, woningfondsen van de Bond van Grote Gezinnen en privé-ondernemingen, excl. banken, spaarbanken of ondernemingen die onder hoofdstuk I van de wet van 10 juni 1964 vallen.

² Aanvankelijke looptijd.

³ Na uitschakeling van de louter boekhoudkundige invloed van wisselkoersveranderingen.

⁴ Banken, spaarbanken en ondernemingen waar hoofdstuk I van de wet van 10 juni 1964 van toepassing is, kredietinstellingen van de openbare sector, Rentenfonds, HWI.

⁵ Zie tabel XV-4b, kolommen (1) tot (5), voor de uitstaande bedragen.

⁶ Met inbegrip van de door instellingen voor collectieve belegging naar Luxemburgs recht gevormde deposito's voor rekening van hun Belgische intekenaars en van de spaarboekjes waarop de roerende voorheffing van toepassing is.

⁷ Het betreft voornamelijk vervallen kasbons en termijndeposito's.

⁸ Zie tabel XV-4b, kolom (6) voor de uitstaande bedragen.

**XV - 4b. — FINANCIËLE ACTIVA IN HET BEZIT VAN DE VENNOOTSCHAPPEN¹ EN PARTICULIEREN
NIET-MONETAIRE ACTIVA VOOR TEN HOOGSTE EEN JAAR²
BIJ DE NATIONALE FINANCIËLE INSTELLINGEN³**

(miljarden franken)

| Einde periode | In Belgische franken | | | | | In buitenlandse valuta's | Eindtotaal |
|------------------|-------------------------------------|---|--------------------------|------------------------------|-----------------------------|--------------------------|----------------|
| | Deposito's op gewone boekjes (1) | Deposito's op termijn ⁴ (2) | Kas- en spaarbons (3) | Diversen ⁵ (4) | Totaal (5) = (1) tot (4) | | |
| 1983 | 1.246,6 | 544,0 | 91,8 | 10,7 | 1.893,1 | 129,7 | 2.022,8 |
| 1984 | 1.360,9 | 600,3 | 98,7 | 11,6 | 2.071,6 | 139,2 | 2.210,8 |
| 1985 | 1.522,9 | 614,7 | 125,3 | 13,8 | 2.276,8 | 126,1 | 2.402,9 |
| 1986 | 1.729,6 | 709,8 | 176,8 | 20,8 | 2.636,9 | 116,0 | 2.753,0 |
| 1987 | 1.953,8 | 793,4 | 195,0 | 25,1 | 2.967,3 | 136,8 | 3.104,1 |
| 1988 | 2.139,1 | 820,1 | 208,4 | 26,7 | 3.194,3 | 163,3 | 3.357,5 |
| 1989 | 2.329,1 | 989,8 | 291,7 | 29,5 | 3.640,0 | 212,1 | 3.852,1 |
| 1990 | 2.070,8 | 1.398,4 | 381,9 | 18,5 | 3.869,5 | 195,4 | 4.065,0 |
| 1991 Maart | 1.938,9 | 1.483,3 | 426,2 | 20,7 | 3.869,2 | 251,0 | 4.120,1 |
| Juni | 1.947,3 | 1.466,1 | 448,6 | 24,0 | 3.886,0 | 240,4 | 4.126,4 |
| September | 1.922,1 | 1.550,4 | 469,2 | 25,2 | 3.967,0 | 244,2 | 4.211,2 |
| December | 1.982,3 | 1.620,6 | 495,7 | 24,2 | 4.122,7 | 236,4 | 4.359,1 |
| 1992 Maart | 1.886,8 | 1.742,2 | 526,6 | 28,4 | 4.184,0 | 244,1 | 4.428,1 |
| Juni | 1.891,3 | 1.790,4 | 548,3 | 35,7 | 4.265,6 | 242,9 | 4.508,5 |
| September | 1.835,2 | 1.921,5 | 570,8 | 39,1 | 4.366,5 | 248,4 | 4.614,9 |
| December | 1.897,4 | 1.927,4 | 527,0 | 324,9 | 4.676,7 | 280,3 | 4.956,9 |
| 1993 Maart | 1.863,1 | 2.035,0 | 591,0 | 357,8 | 4.846,9 | 282,1 | 5.129,1 |
| Juni | 1.902,4 | 1.976,4 | 633,7 | 388,4 | 4.900,9 | 324,6 | 5.225,5 |
| September | 1.820,2 | 2.167,5 | 703,8 | 362,9 | 5.054,3 | 364,3 | 5.418,6 |

¹ Openbare nutsbedrijven, openbare huisvestingsmaatschappijen, woningfondsen van de Bond van Grote Gezinnen en privé-ondernemingen, excl. banken, spaarbanken of ondernemingen die onder hoofdstuk I van de wet van 10 juni 1964 vallen.

² Aanvankelijke looptijd.

³ Banken, spaarbanken en ondernemingen waar hoofdstuk I van de wet van 10 juni 1964 van toepassing is, kredietinstellingen van de openbare sector, Rentenfonds, HWI.

⁴ Met inbegrip van de door instellingen voor collectieve belegging naar Luxemburgs recht gevormde deposito's voor rekening van hun Belgische intekenaars en van de spaarboekjes waarop de roerende voorheffing van toepassing is.

⁵ Het betreft voornamelijk vervallen kasbons en termijndeposito's.

**XV - 5. — FINANCIËLE ACTIVA IN HET BEZIT VAN DE VENNOOTSCHAPPEN¹ EN PARTICULIEREN
ACTIVA VOOR MEER DAN EEN JAAR²**

(veranderingen in miljarden franken)

| Periode | In Belgische franken | | | | | In buitenlandse valuta's ^{3,4} | | | Eindtotaal (9) = (5) + (8) |
|------------------------------------|--|----------------------------------|-----------------------|------------------------------|--|---|----------------------------------|----------------------------------|--------------------------------------|
| | Kasbons en obligaties ⁵ (1) | Aandelen ⁶ (2) | Deposito's (3) | Overige activa (4) | Totaal (5) = (1) + (2) + (3) + (4) | Obligaties (6) | Aandelen ⁷ (7) | Totaal (8) = (6) + (7) | |
| 1984 | +182,1 | +20,1 | + 2,1 | + 7,3 | +211,6 | +108,5 | - 4,0 | +104,5 | +316,1 |
| 1985 | +267,7 | + 2,6 | + 7,2 | + 3,3 | +280,8 | + 85,2 | + 4,9 | + 90,1 | +370,9 |
| 1986 | + 75,8 | + 8,7 | - 0,5 | - 0,9 | + 83,2 | + 81,9 | +30,8 | +112,7 | +195,9 |
| 1987 | +132,7 | -14,4 | + 7,3 | + 1,8 | +127,4 | + 88,4 | + 0,5 | + 88,9 | +216,3 |
| 1988 | +268,8 | + 2,5 | -10,9 | + 8,8 | +269,2 | +211,0 | -18,5 | +192,5 | +461,7 |
| 1989 | + 99,5 | +55,8 | -13,7 | + 5,0 | +146,5 | +165,6 | +78,1 | +243,7 | +390,2 |
| 1990 | +642,8 | -19,2 | + 0,1 | + 3,1 | +626,8 | - 34,5 | -19,3 | - 53,8 | +573,0 |
| 1991 | +514,2 | + 4,0 | + 8,5 | + 7,2 | +533,9 | + 40,4 | + 6,0 | + 46,4 | +580,3 |
| 1992 | +511,1 | - 6,0 | + 3,8 | + 3,0 | +511,9 | - 24,4 | - 2,8 | - 27,2 | +484,7 |
| 1991 1 ^e kwartaal | +196,0 | + 5,4 | + 2,3 | + 3,0 | +206,6 | + 3,2 | +17,9 | + 21,1 | +227,7 |
| 2 ^e kwartaal | +106,2 | + 4,8 | + 0,9 | + 3,6 | +115,5 | + 19,7 | - 3,3 | + 16,4 | +131,9 |
| 3 ^e kwartaal | + 84,6 | - 3,3 | + 3,0 | 0,0 | + 84,4 | - 19,2 | - 1,4 | - 20,6 | + 63,8 |
| 4 ^e kwartaal | +127,4 | - 2,9 | + 2,3 | + 0,6 | +127,4 | + 36,7 | - 7,2 | + 29,5 | +156,9 |
| 1992 1 ^e kwartaal | +148,5 | + 7,7 | - 1,7 | + 2,1 | +156,6 | - 34,9 | +12,3 | - 22,6 | +134,0 |
| 2 ^e kwartaal | +131,6 | - 6,7 | + 1,2 | + 0,3 | +126,4 | - 32,2 | - 7,1 | - 39,3 | + 87,1 |
| 3 ^e kwartaal | + 67,0 | - 2,1 | + 3,0 | - 0,1 | + 67,7 | - 1,3 | - 9,3 | - 10,6 | + 57,1 |
| 4 ^e kwartaal | +164,1 | - 4,8 | + 1,3 | + 0,7 | +161,3 | + 44,0 | + 1,3 | + 45,3 | +206,6 |
| 1993 1 ^e kwartaal | *+ 30,0 | -10,4 | 0,0 | + 1,7 | *+21,3 | + 2,9 | - 4,6 | - 1,7 | *+ 19,6 |
| 2 ^e kwartaal | *+105,0 | -10,1 | + 4,0 | 0,0 | *+98,9 | + 12,3 | - 8,5 | + 3,8 | *+102,7 |
| 3 ^e kwartaal | *+ 16,0 | -11,5 | - 3,4 | - 0,5 | *+ 0,6 | + 55,7 | + 16,5 | +72,2 | *+ 72,8 |

¹ Openbare nutsbedrijven, openbare huisvestingsmaatschappijen, woningfondsen van de Bond van Grote Gezinnen en privé-ondernemingen, excl. banken, spaarbanken of ondernemingen die onder hoofdstuk I van de wet van 10 juni 1964 vallen.

² Aanvankelijke looptijd.

³ Na uitschakeling van de louter boekhoudkundige invloed van wisselkoersveranderingen.

⁴ Netto-aankopen van effecten door ingezetenen van de BLEU; de netto-aankopen door Luxemburgse ingezetenen werden in de mate van het mogelijke uitgeschakeld.

⁵ Met inbegrip van de obligaties in Luxemburgse franken, voor zover die konden worden opgetekend.

⁶ Openbaar uitgegeven aandelen, na aftrek van de door niet-ingezetenen verrichte netto-aankopen van nieuwe of bestaande Belgische aandelen.

⁷ Inclusief de netto-aankopen van deelbewijzen in beleggingsfondsen buiten de BLEU.

**XV - 6a. — FINANCIËLE ACTIVA IN HET BEZIT VAN DE VENNOOTSCHAPPEN¹ EN PARTICULIEREN
ACTIVA IN BELGISCHE FRANKEN EN BUITENLANDSE VALUTA'S² BIJ DE NATIONALE FINANCIËLE INSTELLINGEN**

(veranderingen in miljarden franken)

| Periode | NBB | Mutfonds, BPC, Rentenfonds, HWI | Banken ³ | | Kredietinstellingen van de overheidssector | | Spaarbanken ⁴ | | Totaal | | |
|------------------------------------|-------------------------------------|--|-------------------------------------|-------------------------------------|---|-------------------------------------|-------------------------------------|-------------------------------------|---|-------------------------------------|----------------------|
| | Activa voor ten hoogste een jaar | Activa voor ten hoogste een jaar | Activa voor ten hoogste een jaar | Activa voor meer dan een jaar | Activa voor ten hoogste een jaar | Activa voor meer dan een jaar | Activa voor ten hoogste een jaar | Activa voor meer dan een jaar | Activa voor ten hoogste een jaar | Activa voor meer dan een jaar | Eindtotaal |
| | (1) | (2) | (3) | (4) | (5) | (6) | (7) | (8) | (9) = (1) + (2) + (3) + (5) + (7) | (10) = (4) + (6) + (8) | (11) = (9) + (10) |
| 1984 | - 4,9 | - 13,3 | + 68,4 | + 36,2 | + 61,9 | + 67,0 | + 46,0 | + 28,6 | + 158,2 | + 131,9 | + 290,0 |
| 1985 | - 0,6 | + 12,3 | + 138,8 | + 43,6 | + 72,8 | + 86,8 | + 32,9 | + 35,0 | + 256,1 | + 165,5 | + 421,6 |
| 1986 | + 19,3 | + 8,3 | + 179,2 | + 9,7 | + 138,5 | + 16,9 | + 97,2 | + 0,3 | + 442,6 | + 27,0 | + 469,5 |
| 1987 | + 8,4 | - 2,5 | + 204,5 | + 7,8 | + 87,7 | + 35,8 | + 97,2 | + 1,7 | + 395,3 | + 45,3 | + 440,7 |
| 1988 | + 3,2 | + 1,1 | + 158,5 | - 0,5 | + 74,1 | + 60,6 | + 84,4 | + 21,1 | + 321,2 | + 81,2 | + 402,4 |
| 1989 | + 5,4 | + 17,5 | + 356,6 ⁵ | + 48,2 ⁵ | + 175,9 | - 12,6 | + 51,1 ⁵ | - 58,9 ⁵ | + 606,4 | - 23,3 | + 583,1 |
| 1990 | - 10,1 | - 0,7 | + 185,8 | + 124,6 | + 9,9 | + 154,9 | + 65,0 | + 75,8 | + 249,9 | + 355,2 | + 605,1 |
| 1991 | + 2,9 | - 11,8 | + 161,5 | + 104,0 | + 60,3 | + 100,6 | + 96,5 | + 57,9 | + 309,4 | + 262,5 | + 572,0 |
| 1992 | - 3,8 | - 4,5 | + 339,8 | + 186,7 | . | . | . | . | + 331,5 | + 186,7 | + 518,2 |
| 1991 1 ^e kwartaal | - 6,6 | + 2,1 | + 24,8 | + 58,2 | + 14,2 | + 52,8 | + 7,0 | + 30,3 | + 41,4 | + 141,3 | + 182,8 |
| 2 ^e kwartaal | + 25,2 | + 10,9 | + 36,7 | + 26,6 | + 24,9 | + 5,4 | + 27,9 | + 9,7 | + 125,5 | + 41,7 | + 167,3 |
| 3 ^e kwartaal | - 21,0 | - 14,8 | + 12,2 | + 16,5 | - 11,7 | + 14,4 | + 16,0 | + 8,5 | - 19,3 | + 39,4 | + 20,1 |
| 4 ^e kwartaal | + 5,3 | - 10,0 | + 87,9 | + 2,7 | + 32,9 | + 27,9 | + 45,6 | + 9,4 | + 161,7 | + 40,1 | + 201,8 |
| 1992 1 ^e kwartaal | - 9,8 | + 12,9 | + 13,4 | + 32,5 | + 32,7 | + 36,8 | + 22,0 | + 20,9 | + 71,2 | + 90,2 | + 161,3 |
| 2 ^e kwartaal | + 20,7 | + 9,3 | + 99,5 | + 28,4 | + 32,7 | + 7,5 | + 47,6 | + 3,7 | + 209,7 | + 39,6 | + 249,3 |
| 3 ^e kwartaal | - 23,9 | - 18,3 | + 15,9 | + 0,4 | - 14,9 | + 17,1 | + 16,1 | + 8,6 | - 25,1 | + 26,2 | + 1,1 |
| 4 ^e kwartaal | + 9,2 | - 8,4 | + 75,0 | + 30,8 | . | . | . | . | + 75,7 | + 30,8 | + 106,5 |
| 1993 1 ^e kwartaal | - 8,5 | + 15,2 | + 177,3 | . | . | . | . | . | + 183,9 | . | . |
| 2 ^e kwartaal | + 25,0 | - 9,9 | + 187,4 | . | . | . | . | . | + 202,4 | . | . |
| 3 ^e kwartaal | - 20,3 | - 3,8 | + 69,1 | . | . | . | . | . | + 45,0 | . | . |

¹ Openbare nutsbedrijven, openbare huisvestingsmaatschappijen, woningfondsen van de Bond van Grote Gezinnen en privé-ondernemingen, excl. banken, spaarbanken of ondernemingen die onder hoofdstuk I van de wet van 10 juni 1964 vallen.

² Na uitschakeling van de louter boekhoudkundige invloed van wisselkoersveranderingen.

³ Totaal van de kredietinstellingen vanaf einde 1992.

⁴ Met inbegrip van de ondernemingen die onder hoofdstuk I van de wet van 10 juni 1964 vallen.

⁵ De cijfers werden beïnvloed doordat een belangrijke spaarbank een bank werd.

**XV - 6b. — FINANCIËLE ACTIVA IN HET BEZIT VAN DE VENNOOTSCHAPPEN¹ EN PARTICULIEREN
ACTIVA IN BELGISCHE FRANKEN EN BUITENLANDSE VALUTA'S BIJ DE NATIONALE FINANCIËLE INSTELLINGEN**

(miljarden franken)

| Einde periode | NBB | Muntfonds, BPC, Rentenfonds, HWI | Banken ² | | Kredietinstellingen van de overheidssector | | Spaarbanken ³ | | Totaal | | |
|-------------------------|-------|---|----------------------|--------------------|---|---------|--------------------------|--------------------|---|-------------------------------------|----------------|
| | | | | | | | | | Activa voor ten hoogste een jaar | Activa voor meer dan een jaar | Eindtotaal |
| | | | | | | | | | (9) = (1) + (2) + (3) + (5) + (7) | (10) = (4) + (6) + (8) | |
| (1) | (2) | (3) | (4) | (5) | (6) | (7) | (8) | | | | |
| 1983 | 375,0 | 88,9 | 1.362,2 | 375,3 | 748,4 | 968,5 | 406,6 | 368,1 | 2.981,0 | 1.711,8 | 4.692,9 |
| 1984 ⁴ | 370,1 | 75,6 | 1.435,5 | 411,5 | 814,9 | 1.032,5 | 452,6 | 396,7 | 3.148,7 | 1.840,6 | 4.989,4 |
| 1985 | 369,4 | 87,9 | 1.562,5 | 455,2 | 887,7 | 1.119,3 | 485,5 | 431,7 | 3.393,0 | 2.006,1 | 5.399,2 |
| 1986 | 388,8 | 96,2 | 1.732,2 | 464,9 | 1.026,2 | 1.136,2 | 582,6 | 432,0 | 3.826,0 | 2.033,1 | 5.859,1 |
| 1987 | 397,2 | 93,7 | 1.931,0 | 472,7 | 1.113,9 | 1.172,0 | 679,9 | 433,7 | 4.215,7 | 2.078,4 | 6.294,2 |
| 1988 | 400,4 | 94,8 | 2.095,7 | 472,1 | 1.188,0 | 1.232,7 | 764,3 | 454,9 | 4.543,1 | 2.159,7 | 6.702,8 |
| 1989 | 405,8 | 112,3 | 2.439,1 ⁵ | 520,3 ⁵ | 1.363,9 | 1.220,1 | 815,3 ⁵ | 395,9 ⁵ | 5.136,3 | 2.136,4 | 7.272,7 |
| 1990 | 395,7 | 111,5 | 2.605,5 | 644,9 | 1.373,8 | 1.374,9 | 880,3 | 471,8 | 5.366,9 | 2.491,5 | 7.858,4 |
| 1991 Maart | 389,1 | 113,6 | 2.639,8 | 703,1 | 1.388,0 | 1.427,7 | 887,3 | 502,1 | 5.417,9 | 2.632,8 | 8.050,7 |
| Juni | 414,3 | 124,5 | 2.682,3 | 729,7 | 1.412,8 | 1.433,1 | 915,2 | 511,8 | 5.549,1 | 2.674,6 | 8.223,7 |
| September | 393,3 | 109,7 | 2.687,1 | 746,2 | 1.401,2 | 1.447,5 | 931,2 | 520,3 | 5.522,5 | 2.714,0 | 8.236,5 |
| December | 398,6 | 99,7 | 2.766,3 | 748,9 | 1.434,1 | 1.475,5 | 976,8 | 529,7 | 5.675,5 | 2.754,1 | 8.429,6 |
| 1992 Maart | 388,8 | 112,7 | 2.801,3 | 781,3 | 1.466,8 | 1.512,3 | 998,8 | 550,6 | 5.768,3 | 2.844,2 | 8.612,5 |
| Juni | 409,5 | 122,0 | 2.894,4 | 809,8 | 1.499,5 | 1.519,8 | 1.046,4 | 554,2 | 5.971,8 | 2.883,8 | 8.855,6 |
| September | 385,6 | 103,7 | 2.899,2 | 810,2 | 1.484,6 | 1.536,9 | 1.062,4 | 562,9 | 5.935,5 | 2.910,0 | 8.845,4 |
| December | 394,8 | 95,3 | 5.803,0 | 2.926,2 | . | . | . | . | 6.293,0 | 2.926,2 | 9.219,2 |
| 1993 Maart | 386,2 | 110,4 | 6.008,4 | . | . | . | . | . | 6.505,0 | . | . |
| Juni | 411,2 | 100,5 | 6.204,7 | . | . | . | . | . | 6.716,4 | . | . |
| September | 390,8 | 96,7 | 6.286,0 | . | . | . | . | . | 6.773,6 | . | . |

¹ Openbare nutsbedrijven, openbare huisvestingsmaatschappijen, woningfondsen van de Bond van Grote Gezinnen en privé-ondernemingen, excl. banken, spaarbanken of ondernemingen die onder hoofdstuk I van de wet van 10 juni 1964 vallen.

² Totaal van de kredietinstellingen vanaf einde 1992.

³ Met inbegrip van de ondernemingen die onder hoofdstuk I van de wet van 10 juni 1964 vallen.

⁴ In enkele reeksen komen lichte breuken voor wegens de verbeterde optekening van sommige activa.

⁵ De cijfers werden beïnvloed doordat een belangrijke spaarbank een bank werd.

XVI. 1 — VERPLICHTINGEN VAN DE PARTICULIEREN, DE VENNOOTSCHAPPEN EN DE EENMANZAKEN *

1. — VERPLICHTINGEN VAN DE PARTICULIEREN, DE VENNOOTSCHAPPEN² EN DE EENMANZAKEN (veranderingen in miljarden franken)

| Periode | Verplichtingen overwegend door particulieren aangegaan | | | | Verplichtingen overwegend door vennootschappen ² en eenmanszaken aangegaan | | | | | | | Totaal | | | |
|-----------------------------|--|-------------------------------------|----------------------|--------------------------------|---|---------------------------------|-----------------------|---------------------------------|--|-------------------|-------------------------------------|----------------------------------|------------------------------------|----------------------|-------------------------------|
| | Persoonlijke leningen en kredieten op afbetaling | Hypothecaire kredieten ³ | Overige ⁴ | Totaal (4) = (1) tot (3) | Aandelen | Obligaties | | Thesauriebewijzen (Wet 22/7/91) | Kredieten aangegaan bij de nationale financiële instellingen | | Overige verplichtingen ⁵ | Totaal (12) = (5) tot (11) | Eindtotaal (13) = (4) + (12) | waarvan ⁷ | |
| | | | | | | Overheidsbedrijven ⁶ | Privé-vennootschappen | | Investeringskredieten en financieringshuur | Overige kredieten | | | | Belgische franken | Vreemde valuta's ⁸ |
| (1) | (2) | (3) | (4) | (5) | (6) | (7) | (8) | (9) | (10) | (11) | (12) | (13) | (14) | (15) | |
| 1985 | 23,5 | 22,7 | 2,9 | 49,1 | 12,9 | -30,5 | - 1,2 | — | 46,6 | 44,3 | 188,6 | 260,7 | 309,7 | 244,3 | 15,8 |
| 1986 | 30,7 | 54,2 | - 1,6 | 83,4 | 21,7 | -20,8 | -13,3 | — | 72,7 | 26,0 | 127,6 | 214,0 | 297,3 | 258,4 | 14,4 |
| 1987 | 34,6 | 83,7 | 1,5 | 119,9 | 30,1 | -45,7 | -17,4 | — | 132,1 | 30,6 | 183,8 | 313,7 | 433,5 | 364,1 | 7,9 |
| 1988 | 31,2 | 99,3 | - 0,2 | 130,3 | 45,8 | -42,9 | 16,2 | — | 147,6 | 168,0 | 207,4 | 542,1 | 672,5 | 480,7 | 56,9 |
| 1989 | 31,7 | 141,8 | 6,1 | 179,7 | 93,0 | -20,5 | 13,3 | — | 155,9 | 293,2 | 334,1 | 868,9 | 1.048,4 | 739,9 | 65,7 |
| 1990 | 31,0 | 99,5 | 4,6 | 135,1 | 16,2 | -51,8 | - 7,9 | — | 169,3 | 68,4 | 342,7 | 537,0 | 672,0 | 423,7 | 6,2 |
| 1991 | 25,0 | 76,0 | 4,3 | 105,3 | 36,8 | -31,8 | 16,7 | — | 118,8 | 144,4 | 416,1 | 701,2 | 806,5 | 483,1 | 46,1 |
| 1992 | 21,4 | 105,3 | 1,4 | 128,2 | 11,0 | - 7,2 | 2,4 | 11,1 | 124,6 | 51,6 | 376,4 | 570,0 | 698,2 | 329,9 | 26,8 |
| 1990 4 ^e kwar. | - 2,2 | 32,4 | 4,2 | 34,4 | 5,2 | -11,8 | - 0,1 | — | 36,0 | 66,4 | 115,3 | 211,0 | 245,4 | 171,8 | -10,1 |
| 1991 1 ^e kwar. | - 4,3 | 21,4 | - 1,0 | 16,1 | 5,2 | - 6,1 | 4,4 | — | 23,9 | 53,9 | 82,2 | 163,5 | 179,6 | 81,7 | 27,9 |
| 2 ^e kwar. | 36,1 | 11,8 | 0,5 | 48,4 | 27,0 | -21,6 | 4,2 | — | 36,4 | 32,3 | 152,9 | 231,2 | 279,6 | 184,3 | 18,0 |
| 3 ^e kwar. | - 7,4 | 16,1 | 1,2 | 9,9 | 2,8 | - 5,9 | 1,3 | — | 31,7 | 26,3 | 22,2 | 78,4 | 88,3 | 55,9 | - 4,7 |
| 4 ^e kwar. | 0,6 | 26,7 | 3,6 | 30,9 | 1,8 | 1,9 | 6,8 | — | 26,8 | 32,0 | 158,8 | 228,1 | 259,0 | 161,2 | 4,9 |
| 1992 1 ^e kwar. | 1,0 | 18,0 | - 0,1 | 18,9 | 3,9 | - 7,6 | 0,1 | — | 32,7 | - 3,9 | 41,3 | 66,5 | 85,4 | 16,3 | 3,6 |
| 2 ^e kwar. | 42,5 | 31,1 | 2,3 | 75,9 | 2,3 | 4,1 | 1,0 | — | 51,7 | 55,0 | 138,7 | 252,8 | 328,7 | 202,8 | 16,0 |
| 3 ^e kwar. | -16,6 | 22,7 | - 0,4 | 5,7 | 1,0 | - 7,3 | 1,5 | 4,9 | 26,3 | 19,1 | 80,4 | 125,9 | 131,8 | 26,0 | 38,6 |
| 4 ^e kwar. | - 5,5 | 33,5 | - 0,3 | 27,7 | 3,8 | 3,6 | - 0,2 | 6,2 | 13,9 | -18,5 | 116,0 | 124,8 | 152,7 | 84,8 | -31,4 |
| 1993 1 ^e kwar. * | -30,0 | -5,1 | 14,0 | -21,1 | 0,5 | - 3,1 | - 1,5 | 1,4 | 48,0 | -13,7 | 68,5 | 100,2 | 79,1 | - 8,8 | - 4,6 |
| 2 ^e kwar. * | 9,1 | 42,2 | 9,2 | 60,5 | 4,9 | - 6,4 | 0,3 | 9,6 | 52,0 | 62,6 | 41,7 | 164,7 | 225,2 | 198,8 | - 5,8 |
| 3 ^e kwar. * | -12,4 | 57,0 | -53,9 | - 9,3 | 5,4 | 6,5 | - 1,2 | -6,7 | -6,6 | -87,6 | 63,9 | -26,4 | -35,7 | -84,2 | 6,6 |

¹ De indeling van de kredieten per sector gebeurt vanaf januari 1993 volgens de sector zoals die gerapporteerd wordt door de kredietinstellingen in tegenstelling tot de periode die eraan voorafgaat waar de sectorisatie bepaald werd door de aard van het krediet. Sinds 1993 zijn de verbintenissen van de zelfstandigen opgenomen bij de verbintenissen van de particulieren.

² Overheidsbedrijven en privé-vennootschappen die geen banken of spaarbanken zijn, noch ondernemingen waarop hoofdstuk I van de Wet van 10 juni 1964 van toepassing is.

³ Exclusief de hypothecaire kredieten aangegaan bij de « Overige financiële instellingen » zoals die in noot ⁵ van tabel XVI-3a gedefinieerd zijn.

⁴ Voornamelijk korte-termijnkredieten (o.m. voorschotten op onderpand).

⁵ Bevat de nieuwe verplichtingen tegenover de overheid en tegenover het buitenland, die niet voorkomen in de kolommen (5) tot (7).

⁶ Met inbegrip van de woningsfondsen.

⁷ Het saldo betreft de verplichtingen tegenover het buitenland waarvan de indeling in Belgische franken en vreemde valuta's niet bekend is of geen zin heeft.

⁸ Na uitschakeling van de louter boekhoudkundige invloed van wisselkoersveranderingen.

* Bibliografische referentie : Tijdschrift van de Nationale Bank van België, LXIV^e Jaargang, n^o 7-8, juli-augustus 1991.

XVI - 2a. — VERPLICHTINGEN¹ VAN DE PARTICULIEREN, DE VENNOOTSCHAPPEN² EN DE EENMANZAKEN BIJ DE NATIONALE FINANCIËLE INSTELLINGEN

(veranderingen in miljarden franken)

| Periode | NBB, Muntfonds, BPC, Rentenfonds, HWI | | Banken ⁴ | | Spaarbanken en ondernemingen die vallen onder hoofdstuk I van de Wet van 10 juni 1964 | | Kredietinstellingen van de overheidssector | | Totaal | |
|------------------------------------|---------------------------------------|---------------------------------|---------------------|---------------------------------|---|---------------------------------|--|---------------------------------|-----------------------------|---------------------------------|
| | Particulieren | Vennootschappen en eenmanszaken | Particulieren | Vennootschappen en eenmanszaken | Particulieren | Vennootschappen en eenmanszaken | Particulieren | Vennootschappen en eenmanszaken | Particulieren ³ | Vennootschappen en eenmanszaken |
| | (1) | (2) | (3) | (4) | (5) | (6) | (7) | (8) | (9) = (1) + (3) + (5) + (7) | (10) = (2) + (4) + (6) + (8) |
| 1985 | 0,0 | -1,1 | 20,6 | 45,9 | 3,1 | 1,2 | 13,3 | 31,6 | 37,0 | 77,6 |
| 1986 | 0,0 | 2,4 | 31,5 | 55,6 | 13,6 | 17,7 | 29,2 | 9,3 | 74,3 | 85,0 |
| 1987 | 0,0 | -0,7 | 41,9 | 98,1 | 15,7 | 11,7 | 59,1 | 19,2 | 116,7 | 128,3 |
| 1988 | 0,0 | 0,2 | 45,7 | 223,1 | 20,9 | 30,0 | 60,0 | 35,7 | 126,6 | 289,0 |
| 1989 | 0,0 | 2,1 | 93,0 | 348,0 | - 5,8 | 44,1 | 89,3 | 42,9 | 176,5 | 437,1 |
| 1990 | 0,0 | -3,6 | 43,4 | 77,6 | 34,6 | 51,3 | 58,1 | 55,8 | 136,1 | 181,1 |
| 1991 | 0,0 | -2,2 | 39,4 | 159,6 | 31,6 | 38,3 | 29,2 | 45,3 | 100,2 | 241,0 |
| 1992 | 0,0 | -0,2 | 48,4 | 65,0 | 38,8 | 51,1 | 37,0 | 40,2 | 124,2 | 156,1 |
| 1990 4 ^e kwartaal | 0,0 | -1,5 | 3,9 | 50,0 | 8,5 | 18,1 | 20,4 | 19,3 | 32,8 | 85,9 |
| 1991 1 ^e kwartaal | 0,0 | -0,5 | 4,3 | 50,0 | 3,6 | 9,9 | 5,0 | 3,5 | 12,9 | 68,9 |
| 2 ^e kwartaal | 0,0 | -1,6 | 28,1 | 32,6 | 13,8 | 14,9 | 5,6 | 11,3 | 47,5 | 65,7 |
| 3 ^e kwartaal | 0,0 | -0,1 | - 0,6 | 26,7 | 4,5 | 14,3 | 5,7 | 14,4 | 9,6 | 55,3 |
| 4 ^e kwartaal | 0,0 | 0,1 | 7,6 | 50,3 | 9,7 | - 0,8 | 12,9 | 16,1 | 30,2 | 65,6 |
| 1992 1 ^e kwartaal | 0,0 | 0,1 | 3,9 | 4,8 | 8,9 | 7,8 | 3,8 | 10,0 | 16,6 | 22,7 |
| 2 ^e kwartaal | 0,0 | 0,0 | 43,4 | 56,9 | 12,8 | 29,3 | 19,1 | 8,1 | 75,3 | 94,3 |
| 3 ^e kwartaal | 0,0 | 0,0 | - 4,3 | 33,3 | 9,0 | - 4,9 | 0,8 | 13,8 | 5,5 | 42,2 |
| 4 ^e kwartaal | 0,0 | -0,3 | 5,4 | - 30,0 | 8,1 | 18,9 | 13,3 | 8,3 | 26,8 | - 3,1 |
| 1993 1 ^e kwartaal | 0,0 | 0,1 | -23,0 | 28,1 | — | — | — | — | -23,0 | 28,2 |
| 2 ^e kwartaal | 0,0 | 0,0 | 60,2 | 120,1 | — | — | — | — | 60,2 | 120,1 |
| 3 ^e kwartaal | 0,0 | 0,0 | - 9,0 | -105,0 | — | — | — | — | - 9,0 | -105,0 |

¹ Obligaties en kredieten (in Belgische franken en in vreemde valuta's).

² Overheidsbedrijven en privé-vennootschappen die geen banken of spaarbanken zijn, noch ondernemingen waarop hoofdstuk I van de Wet van 10 juni 1964 van toepassing is.

³ Zie kolom (4) van tabel XVI-1, verminderd met kolom (8) van tabel XVI-3a.

⁴ Vanaf 1993 : geheel der financiële instellingen.

XVI - 2b. — VERPLICHTINGEN¹ VAN DE PARTICULIEREN, DE VENNOOTSCHAPPEN² EN DE EENMANZAKEN BIJ DE NATIONALE FINANCIËLE INSTELLINGEN

(uitstaande bedragen in miljarden franken)

| Einde periode | NBB, Muntfonds, BPC, Rentenfonds, HWI | | Banken ³ | | Spaarbanken en ondernemingen die vallen onder hoofdstuk I van de Wet van 10 juni 1964 | | Kredietinstellingen van de overheidssector | | Totaal | |
|------------------------------------|---------------------------------------|---------------------------------|---------------------|---------------------------------|---|---------------------------------|--|---------------------------------|-----------------------------|---------------------------------|
| | Particulieren | Vennootschappen en eenmanszaken | Particulieren | Vennootschappen en eenmanszaken | Particulieren | Vennootschappen en eenmanszaken | Particulieren | Vennootschappen en eenmanszaken | Particulieren | Vennootschappen en eenmanszaken |
| | (1) | (2) | (3) | (4) | (5) | (6) | (7) | (8) | (9) = (1) + (3) + (5) + (7) | (10) = (2) + (4) + (6) + (8) |
| 1984 | 0,0 | 3,8 | 226,9 | 1.130,7 | 241,5 | 223,0 | 320,4 | 506,5 | 788,8 | 1.864,0 |
| 1985 | 0,0 | 2,7 | 247,6 | 1.159,4 | 244,4 | 224,2 | 333,8 | 538,0 | 825,8 | 1.924,3 |
| 1986 | 0,0 | 5,1 | 279,2 | 1.199,0 | 258,0 | 241,8 | 363,0 | 547,4 | 900,2 | 1.993,3 |
| 1987 | 0,0 | 4,4 | 321,1 | 1.289,5 | 273,7 | 253,4 | 422,1 | 566,6 | 1.016,9 | 2.113,9 |
| 1988 | 0,0 | 4,6 | 366,7 | 1.525,9 | 294,6 | 283,5 | 482,1 | 602,3 | 1.143,4 | 2.416,3 |
| 1989 | 0,0 | 6,7 | 459,8 | 1.862,9 | 288,8 | 327,6 | 571,4 | 645,2 | 1.320,0 | 2.842,4 |
| 1990 | 0,0 | 3,2 | 503,2 | 1.915,9 | 323,4 | 378,9 | 629,5 | 701,0 | 1.456,1 | 2.999,0 |
| 1991 | 0,0 | 1,0 | 542,5 | 2.087,7 | 354,9 | 417,2 | 658,7 | 746,4 | 1.556,1 | 3.252,3 |
| 1992 | 0,0 | 0,8 | 591,0 | 2.151,1 | 393,7 | 468,2 | 695,7 | 786,6 | 1.680,4 | 3.406,7 |
| 1990 3 ^e kwartaal | 0,0 | 4,6 | 499,3 | 1.876,2 | 314,9 | 360,8 | 609,1 | 681,7 | 1.423,3 | 2.923,3 |
| 4 ^e kwartaal | 0,0 | 3,2 | 503,2 | 1.915,9 | 323,4 | 378,9 | 629,5 | 701,0 | 1.456,1 | 2.999,0 |
| 1991 1 ^e kwartaal | 0,0 | 2,6 | 507,5 | 1.987,3 | 326,9 | 388,8 | 634,5 | 704,5 | 1.468,9 | 3.083,2 |
| 2 ^e kwartaal | 0,0 | 1,1 | 535,5 | 2.030,4 | 340,7 | 403,7 | 640,1 | 715,8 | 1.516,3 | 3.151,0 |
| 3 ^e kwartaal | 0,0 | 1,0 | 535,0 | 2.042,5 | 345,2 | 418,0 | 645,8 | 730,2 | 1.526,0 | 3.191,7 |
| 4 ^e kwartaal | 0,0 | 1,0 | 542,5 | 2.087,7 | 354,9 | 417,2 | 658,7 | 746,4 | 1.556,1 | 3.252,3 |
| 1992 1 ^e kwartaal | 0,0 | 1,1 | 546,4 | 2.106,0 | 363,8 | 425,0 | 662,5 | 756,4 | 1.572,7 | 3.288,5 |
| 2 ^e kwartaal | 0,0 | 1,1 | 589,9 | 2.153,1 | 376,6 | 454,2 | 681,6 | 764,5 | 1.648,1 | 3.372,9 |
| 3 ^e kwartaal | 0,0 | 1,1 | 585,6 | 2.168,0 | 385,6 | 449,3 | 682,4 | 778,3 | 1.653,6 | 3.396,7 |
| 4 ^e kwartaal | 0,0 | 0,8 | 591,0 | 2.151,1 | 393,7 | 468,2 | 695,7 | 786,6 | 1.680,4 | 3.406,7 |
| 1993 1 ^e kwartaal | 0,0 | 0,9 | 2.348,0 | 2.915,1 | — | — | — | — | 2.348,0 | 2.916,0 |
| 2 ^e kwartaal | 0,0 | 0,9 | 2.408,2 | 3.045,5 | — | — | — | — | 2.408,2 | 3.046,4 |
| 3 ^e kwartaal | 0,0 | 0,9 | 2.399,2 | 2.950,7 | — | — | — | — | 2.399,2 | 2.451,7 |

¹ Obligaties en kredieten (in Belgische franken en in vreemde valuta's).

² Overheidsbedrijven en privé-vennootschappen die geen banken of spaarbanken zijn, noch ondernemingen waarop hoofdstuk I van de Wet van 10 juni 1964 van toepassing is.

³ Vanaf 1993 : geheel der financiële instellingen.

**XVI - 3a. — VERPLICHTINGEN OVERWEGEND DOOR DE PARTICULIEREN AANGEGAAN —
INDELING NAAR CREDITEUR**

(veranderingen in miljarden franken)

| Periode | Persoonlijke leningen en kredieten op afbetaling | | | | Hypothecaire kredieten | | | | | | Overige | | | |
|----------------------------------|--|--------------------------|--|-----------------------|------------------------|--------------------------|--|--|---------------------|---|--------------------------|--|---------------------|---|
| | Banken ⁷ | Spaarbanken ¹ | Kredietinstellingen van de overheidssector | Totaal ² | Banken ⁷ | Spaarbanken ¹ | Kredietinstellingen van de overheidssector | Woningfondsen + Sociale Zekerheid ³ | Totaal ⁴ | p.m. Overige financiële instellingen ⁵ | Spaarbanken ¹ | Kredietinstellingen van de overheidssector | Totaal ⁶ | p.m. Overige financiële instellingen ⁵ |
| | (1) | (2) | (3) | (4) = (1) + (2) + (3) | (5) | (6) | (7) | (8) | (9) = (5) tot (8) | (10) | (11) | (12) | (13) = (11) + (12) | (14) |
| 1985 | 17,0 | 3,4 | 3,1 | 23,5 | 3,7 | - 1,4 | 8,4 | 12,0 | 22,6 | 5,4 | 0,9 | 1,8 | 2,7 | 0,4 |
| 1986 | 18,3 | 7,4 | 5,0 | 30,7 | 13,2 | 5,8 | 26,1 | 9,0 | 54,3 | 8,9 | 0,5 | - 1,9 | - 1,4 | - 1,9 |
| 1987 | 17,6 | 9,2 | 7,7 | 34,5 | 24,2 | 5,9 | 50,6 | 3,0 | 83,8 | 5,1 | 0,7 | 0,8 | 1,5 | 4,4 |
| 1988 | 16,1 | 8,6 | 6,4 | 31,1 | 29,7 | 13,2 | 52,7 | 3,7 | 99,2 | 11,0 | - 1,0 | 0,9 | - 0,1 | - 1,6 |
| 1989 | 22,4 | 1,1 | 8,2 | 31,7 | 70,6 | - 7,7 | 75,5 | 3,1 | 141,8 | 16,9 | 0,7 | 5,4 | 6,1 | 6,2 |
| 1990 | 12,6 | 9,3 | 9,1 | 31,0 | 30,7 | 22,8 | 46,7 | - 0,9 | 99,5 | 17,1 | 2,5 | 2,1 | 4,6 | 4,4 |
| 1991 | 12,0 | 10,3 | 2,7 | 25,0 | 27,3 | 20,7 | 22,9 | 5,1 | 75,1 | 7,8 | 0,6 | 3,7 | 4,3 | 1,4 |
| 1992 | 5,2 | 7,4 | 8,8 | 21,4 | 43,1 | 31,9 | 26,3 | 3,9 | 104,3 | | - 0,5 | 1,9 | 1,4 | |
| 1990 4 ^e kwartaal ... | - 4,0 | 0,0 | 1,8 | - 2,2 | 7,9 | 6,5 | 16,3 | 1,7 | 32,4 | | 2,0 | 2,3 | 4,3 | |
| 1991 1 ^e kwartaal ... | - 6,4 | 1,6 | 0,5 | - 4,3 | 10,6 | 3,4 | 4,2 | 3,2 | 21,4 | | - 1,4 | 0,4 | - 1,0 | |
| 2 ^e kwartaal ... | 26,6 | 7,7 | 1,8 | 36,1 | 1,5 | 5,7 | 3,7 | 0,9 | 11,8 | | 0,3 | 0,1 | 0,4 | |
| 3 ^e kwartaal ... | - 7,8 | 0,5 | - 0,2 | - 7,4 | 7,2 | 3,7 | 5,0 | 0,3 | 16,2 | | 0,3 | 0,9 | 1,2 | |
| 4 ^e kwartaal ... | - 0,4 | 0,5 | 0,6 | 0,6 | 8,0 | 7,9 | 10,0 | 0,7 | 26,6 | | 1,4 | 2,3 | 3,7 | |
| 1992 1 ^e kwartaal ... | - 2,6 | 2,0 | 1,7 | 1,0 | 6,5 | 5,8 | 3,3 | 2,3 | 17,9 | | 1,1 | - 1,2 | - 0,1 | |
| 2 ^e kwartaal ... | 29,5 | 5,7 | 7,3 | 42,5 | 13,9 | 9,4 | 7,3 | 0,5 | 31,1 | | - 2,2 | 4,5 | 2,3 | |
| 3 ^e kwartaal ... | - 15,4 | - 0,9 | - 0,4 | - 16,6 | 11,1 | 7,7 | 3,8 | - 0,2 | 22,8 | | 2,2 | - 2,6 | - 0,4 | |
| 4 ^e kwartaal ... | - 6,3 | 0,6 | 0,2 | - 5,5 | 11,6 | 9,0 | 11,9 | 0,9 | 33,4 | | - 1,6 | 1,2 | - 0,3 | |
| 1993 1 ^e kwartaal . * | - 30,0 | - | - | - 30,0 | - 7,0 | - | - | 2,0 | - 5,0 | | - | - | 14,0 | |
| 2 ^e kwartaal . * | 9,1 | - | - | 9,1 | 42,0 | - | - | 0,2 | 42,2 | | - | - | 9,2 | |
| 3 ^e kwartaal . * | - 12,4 | - | - | - 12,4 | 57,3 | - | - | - 0,3 | 57,0 | | - | - | - 53,9 | |

¹ Met inbegrip van de ondernemingen waarop hoofdstuk I van de Wet van 10 juni 1964 van toepassing is.

² Zie kolom (1) van tabel XVI-1.

³ Het betreft zowel hypothecaire kredieten die rechtstreeks aan de particulieren zijn verstrekt als die welke hoofdzakelijk door de wettelijke pensioenfondsen en de instellingen voor verzekering tegen arbeidsongevallen aan de sociale-huisvestingsmaatschappijen werden toegekend.

⁴ Zie kolom (2) van tabel XVI-1.

⁵ Jaarlijkse veranderingen van de door de voornaamste verzekeringsmaatschappijen versterkte kredieten (inclusief ASLK-entiteit II, met uitsluiting van het gedeelte sociale zekerheid), pensioenfondsen (andere dan de wettelijke) en de hypotheek- en kapitalisatiemaatschappijen die niet opgenomen zijn bij de kredietinstellingen. Bij de verzekeringsmaatschappijen betreft het kredieten op vaste termijn die geen rekening houden met de reconstitutie ervan in de vorm van de toegevoegde gemengde levensverzekering.

⁶ Zie kolom (3) van tabel XVI-1.

⁷ Vanaf 1993 : geheel der financiële instellingen.

**XVI - 3b. — VERPLICHTINGEN OVERWEGEND DOOR DE PARTICULIEREN AANGEGAAN —
INDELING NAAR CREDITEUR**

(uitstaande bedragen in miljarden franken)

| Einde periode | Persoonlijke leningen en kredieten op afbetaling | | | | Hypothecaire kredieten | | | | | | Overige | | | |
|----------------------------------|--|--------------------------|--|-----------------------|------------------------|--------------------------|--|--|-------------------|---|--------------------------|--|--------------------|---|
| | Banken ⁴ | Spaarbanken ¹ | Kredietinstellingen van de overheidssector | Totaal | Banken ⁴ | Spaarbanken ¹ | Kredietinstellingen van de overheidssector | Woningfondsen + sociale Zekerheid ² | Totaal | p.m. Overige financiële instellingen ³ | Spaarbanken ¹ | Kredietinstellingen van de overheidssector | Totaal | p.m. Overige financiële instellingen ³ |
| | (1) | (2) | (3) | (4) = (1) + (2) + (3) | (5) | (6) | (7) | (8) | (9) = (5) tot (8) | (10) | (11) | (12) | (13) = (11) + (12) | (14) |
| 1984 | 111,4 | 32,1 | 12,1 | 155,6 | 115,5 | 207,3 | 301,4 | 333,6 | 957,8 | 159,0 | 2,1 | 6,9 | 9,0 | 21,6 |
| 1985 | 128,3 | 35,4 | 15,2 | 178,9 | 119,2 | 205,9 | 309,8 | 345,7 | 980,5 | 164,4 | 3,1 | 8,8 | 11,9 | 22,0 |
| 1986 | 146,6 | 42,8 | 20,2 | 209,6 | 132,5 | 211,6 | 335,9 | 354,7 | 1.034,7 | 173,3 | 3,6 | 6,8 | 10,4 | 20,1 |
| 1987 | 164,3 | 52,0 | 27,9 | 244,2 | 156,7 | 217,5 | 386,5 | 357,7 | 1.118,4 | 178,3 | 4,2 | 7,7 | 11,9 | 24,5 |
| 1988 | 180,4 | 60,7 | 34,3 | 275,4 | 186,4 | 230,7 | 439,2 | 361,4 | 1.217,7 | 189,3 | 3,1 | 8,5 | 11,6 | 22,9 |
| 1989 | 202,7 | 61,9 | 42,6 | 307,2 | 257,1 | 223,0 | 514,8 | 364,5 | 1.359,4 | 206,2 | 3,8 | 14,0 | 17,8 | 29,1 |
| 1990 | 215,2 | 71,2 | 51,7 | 338,2 | 287,9 | 245,8 | 561,6 | 363,5 | 1.458,9 | 223,3 | 6,3 | 16,1 | 22,4 | 33,6 |
| 1991 | 227,3 | 81,5 | 54,4 | 363,1 | 315,3 | 266,5 | 584,5 | 368,7 | 1.535,0 | 231,1 | 6,9 | 19,8 | 26,7 | 35,0 |
| 1992 | 232,5 | 88,9 | 63,2 | 384,5 | 358,5 | 298,4 | 610,7 | 372,7 | 1.640,3 | | 6,4 | 21,8 | 28,1 | |
| 1990 3 ^e kwartaal ... | 219,2 | 71,2 | 49,9 | 340,3 | 280,1 | 239,3 | 545,3 | 361,8 | 1.426,4 | | 4,3 | 13,9 | 18,2 | |
| 4 ^e kwartaal ... | 215,2 | 71,2 | 51,7 | 338,2 | 287,9 | 245,8 | 561,6 | 363,5 | 1.458,8 | 223,3 | 6,3 | 16,1 | 22,4 | 33,6 |
| 1991 1 ^e kwartaal ... | 208,9 | 72,8 | 52,2 | 333,8 | 298,6 | 249,2 | 565,8 | 366,7 | 1.480,3 | | 4,9 | 16,5 | 21,4 | |
| 2 ^e kwartaal ... | 235,5 | 80,5 | 54,0 | 370,0 | 300,1 | 255,0 | 569,5 | 367,7 | 1.492,3 | | 5,3 | 16,7 | 22,0 | |
| 3 ^e kwartaal ... | 227,7 | 81,0 | 53,8 | 362,5 | 307,3 | 258,6 | 574,5 | 368,0 | 1.508,4 | | 5,5 | 17,6 | 23,1 | |
| 4 ^e kwartaal ... | 227,3 | 81,5 | 54,4 | 363,1 | 315,3 | 266,5 | 584,5 | 368,7 | 1.535,0 | 231,1 | 6,9 | 19,8 | 26,7 | 35,0 |
| 1992 1 ^e kwartaal ... | 224,6 | 83,5 | 56,1 | 364,2 | 321,8 | 272,3 | 587,8 | 371,0 | 1.552,9 | | 8,0 | 18,6 | 26,6 | |
| 2 ^e kwartaal ... | 254,1 | 89,2 | 63,4 | 406,7 | 335,8 | 281,7 | 595,1 | 371,6 | 1.584,2 | | 5,7 | 23,2 | 28,9 | |
| 3 ^e kwartaal ... | 238,7 | 88,3 | 63,0 | 390,0 | 346,9 | 289,4 | 598,8 | 371,8 | 1.606,9 | | 7,9 | 20,5 | 28,5 | |
| 4 ^e kwartaal ... | 232,5 | 88,9 | 63,2 | 384,5 | 358,5 | 298,4 | 610,7 | 372,7 | 1.640,3 | | 6,4 | 21,8 | 28,1 | |
| 1993 1 ^e kwartaal . * | 301,0 | — | — | 301,0 | 1.259,0 | — | — | 374,7 | 1.633,7 | | — | — | 788,0 | |
| 2 ^e kwartaal . * | 310,1 | — | — | 310,1 | 1.301,0 | — | — | 374,9 | 1.675,9 | | — | — | 797,2 | |
| 3 ^e kwartaal . * | 297,7 | — | — | 297,7 | 1.358,3 | — | — | 374,7 | 1.733,0 | | — | — | 743,2 | |

¹ Met inbegrip van de ondernemingen waarop hoofdstuk I van de Wet van 10 juni 1964 van toepassing is.

² Het betreft zowel hypothecaire kredieten die rechtstreeks aan de particulieren zijn verstrekt als die welke hoofdzakelijk door de wettelijke pensioenfondsen en de instellingen voor verzekering tegen arbeidsongevallen aan de sociale-huisvestingsmaatschappijen werden toegekend.

³ Voornaamste verzekeringsmaatschappijen (inclusief ASLK-entiteit II, met uitsluiting van het gedeelte sociale zekerheid), pensioenfondsen (andere dan de wettelijke) en de hypotheek- en kapitalisatiemaatschappijen die niet opgenomen zijn bij de kredietinstellingen. Bij de verzekeringsmaatschappijen betreft het kredieten op vaste termijn die geen rekening houden met de reconstitutie ervan in de vorm van de toegevoegde gemengde levensverzekering.

⁴ Vanaf 1993 : geheel der financiële instellingen.

XVI - 4. — VERKOPEN OP AFBETALING, PERSOONLIJKE LENINGEN, BANK- EN KREDIETKAARTEN

1. Algemene resultaten

Bron : NIS, Handelsstatistieken.

| Periode | Aantal uitstaande contracten aan het einde van het halfjaar (duizenden) ¹ | | | | Uitstaande kredieten aan het einde van het halfjaar (mijarden franken) ¹ | | | | Kredieten verleend in de loop van het halfjaar (mijarden franken) | | |
|------------------------------------|--|-----------------------|---------------------------|---|---|-----------------------|-------------------------|---------------------------------|---|-----------------------|-----------------------------|
| | Verkopen op afbetaling | Persoonlijke leningen | Totaal (3) = (1) + (2) | p.m. Bank- en kredietkaarten ² | Verkopen op afbetaling | Persoonlijke leningen | Bank- en kredietkaarten | Totaal (8) = (5) + (6) + (7) | Verkopen op afbetaling | Persoonlijke leningen | Totaal (11) = (9) + (10) |
| | (1) | (2) | (3) | (4) | (5) | (6) | (7) | (8) | (9) | (10) | (11) |
| 1984 1 ^e halfjaar | 1.322 | 720 | 2.042 | 4.157 | 80,3 | 86,9 | 9,5 | 176,7 | 27,9 | 31,5 | 59,4 |
| 2 ^e halfjaar | 1.406 | 769 | 2.175 | 4.264 | 79,8 | 94,2 | 12,3 | 186,3 | 22,8 | 45,6 | 68,4 |
| 1985 1 ^e halfjaar | 1.388 | 748 | 2.136 | 4.229 | 90,0 | 93,6 | 10,2 | 193,8 | 31,3 | 36,6 | 67,9 |
| 2 ^e halfjaar | 1.369 | 800 | 2.169 | 4.336 | 95,3 | 102,1 | 14,4 | 211,8 | 29,1 | 48,4 | 77,5 |
| 1986 1 ^e halfjaar | 1.468 | 782 | 2.250 | 4.478 | 108,2 | 107,2 | 12,7 | 228,1 | 41,1 | 48,6 | 89,7 |
| 2 ^e halfjaar | 1.576 | 843 | 2.419 | 4.467 | 111,7 | 112,5 | 14,6 | 238,8 | 36,2 | 50,5 | 86,7 |
| 1987 1 ^e halfjaar | 1.721 | 932 | 2.653 | 4.560 | 124,7 | 134,0 | 13,1 | 271,8 | 45,4 | 75,5 | 120,9 |
| 2 ^e halfjaar | 1.756 | 925 | 2.681 | 4.699 | 130,4 | 129,8 | 16,4 | 276,6 | 40,2 | 44,5 | 84,7 |
| 1988 1 ^e halfjaar | 1.769 | 996 | 2.765 | 4.799 | 143,8 | 152,9 | 16,5 | 313,2 | 52,4 | 82,9 | 135,3 |
| 2 ^e halfjaar | 1.791 | 988 | 2.379 | 4.895 | 147,5 | 142,5 | 19,2 | 309,2 | 42,2 | 46,0 | 88,2 |
| 1989 1 ^e halfjaar | 1.819 | 1.044 | 2.863 | 5.215 | 162,1 | 170,0 | 19,3 | 351,4 | 56,9 | 92,5 | 149,4 |
| 2 ^e halfjaar | 1.728 | 1.022 | 2.750 | 5.527 | 166,2 | 159,8 | 22,4 | 348,4 | 47,8 | 47,2 | 95,0 |
| 1990 1 ^e halfjaar | 1.789 | 1.039 | 2.828 | 5.727 | 183,9 | 185,0 | 22,1 | 391,0 | 63,5 | 96,4 | 159,9 |
| 2 ^e halfjaar | 1.751 | 1.042 | 2.793 | 6.178 | 182,3 | 180,2 | 27,0 | 389,5 | 47,4 | 56,3 | 103,6 |
| 1991 1 ^e halfjaar | 1.719 | 1.046 | 2.765 | 6.552 | 187,2 | 208,0 | 25,0 | 420,2 | 53,4 | 99,5 | 152,9 |
| 2 ^e halfjaar | 1.748 | 1.039 | 2.787 | 6.719 | 185,9 | 200,5 | 28,5 | 414,9 | 47,1 | 62,3 | 109,4 |
| 1992 1 ^e halfjaar | 1.806 | 1.088 | 2.894 | 7.052 | 197,0 | 232,9 | 25,3 | 455,2 | 62,0 | 108,2 | 170,2 |
| 2 ^e halfjaar | 1.769 | 1.075 | 2.844 | 7.298 | 186,4 | 220,4 | 29,7 | 436,5 | 46,4 | 64,1 | 110,5 |
| 1993 1 ^e halfjaar | 1.508 | 1.082 | 2.590 | 7.469 | 186,0 | 243,2 | 30,7 | 459,9 | 55,9 | 99,1 | 155,0 |

¹ Exclusief de achterstallige betalingen.

² Aantal bank- en kredietkaarten in omloop (met inbegrip van die van de niet particulieren).

XVI - 4. — VERKOPEN OP AFBETALING, PERSOONLIJKE LENINGEN, BANK- EN KREDIETKAARTEN

2. Achterstallige contracten

Bron : Verbruikskredietcentrale van de Nationale Bank van België.

| Einde periode | Aantal geregistreerde personen ¹ (duizenden) | Aantal geregistreerde contracten (duizenden) | Geregistreerde niet-geregulariseerde contracten (duizenden) | Achterstallig of eisbaar bedrag ² van de contracten bedoeld in de vorige kolom (miljarden franken) | p.m. Indexcijfer van het aantal raadplegingen ³ 1988 = 100 |
|------------------------------------|---|--|---|---|---|
| | (1) | (2) | (3) | (4) | (5) |
| 1988 | 140,8 | 135,4 | 95,8 | n.d. | 92 |
| 1989 | 176,3 | 182,6 | 127,5 | 10,8 | 97 |
| 1990 | 206,2 | 225,7 | 160,0 | 14,4 | 93 |
| 1991 | 244,1 | 272,9 | 196,6 | 18,9 | 94 |
| 1992 | 268,0 | 305,8 | 221,2 | 23,0 | 95 |
| 1993 | 305,8 | 355,8 | 277,1 | 28,2 | 142 |
| 1991 3 ^e kwartaal | 234,6 | 260,9 | 187,5 | 17,6 | 98 |
| 4 ^e kwartaal | 244,1 | 272,9 | 196,6 | 18,9 | 94 |
| 1992 1 ^e kwartaal | 250,0 | 281,4 | 202,8 | 19,7 | 103 |
| 2 ^e kwartaal | 255,8 | 288,8 | 207,9 | 20,7 | 103 |
| 3 ^e kwartaal | 260,3 | 295,7 | 213,7 | 21,5 | 106 |
| 4 ^e kwartaal | 268,0 | 305,8 | 221,1 | 23,0 | 95 |
| 1993 1 ^e kwartaal | 277,4 | 314,8 | 228,3 | 21,5 | 184 |
| 2 ^e kwartaal | 282,1 | 320,2 | 239,4 | 22,8 | 172 |
| 3 ^e kwartaal | 293,2 | 337,5 | 257,3 | 24,5 | 151 |
| 4 ^e kwartaal | 305,8 | 355,8 | 277,1 | 28,2 | 142 |
| 1992 December | 268,0 | 305,8 | 221,1 | 23,0 | 95 |
| 1993 Januari | 272,9 | 307,0 | 224,2 | 20,8 | 158 |
| Februari | 275,7 | 311,5 | 226,3 | 21,1 | 168 |
| Maart | 277,4 | 314,8 | 228,3 | 21,5 | 184 |
| April | 276,0 | 311,2 | 230,7 | 22,3 | 159 |
| Mei | 278,4 | 314,9 | 233,5 | 22,4 | 163 |
| Juni | 282,1 | 320,2 | 239,4 | 22,8 | 172 |
| Juli | 285,5 | 325,6 | 244,2 | 23,1 | 177 |
| Augustus | 287,9 | 329,2 | 248,9 | 23,6 | 144 |
| September | 293,2 | 337,5 | 257,3 | 24,5 | 151 |
| Oktober | 298,6 | 345,3 | 263,7 | 25,5 | 154 |
| November | 300,1 | 348,1 | 267,5 | 26,1 | 134 |
| December | 305,8 | 355,8 | 277,1 | 28,2 | 142 |

¹ Exclusief de borgstellers.

² Voor de niet-opgezegde contracten is dat het bedrag van de achterstallige betalingen; voor de opgezegde contracten het onmiddellijk eisbare bedrag.

³ Maandgemiddelde van het aantal raadplegingen, gestandaardiseerd naar een type-maand van 22 werkdagen.

XVI - 5. — HYPOTHECAIRE- KREDIETAANVRAGEN EN HYPOTHEEKINSCHRIJVINGEN

1. Aanvragen van hypothecair krediet voor de financiering van de huisvesting, ingediend bij de belangrijkste Belgische financiële instellingen^{1*}

| Periode | Aantal aanvragen (duizenden) | | | | Bedrag der aanvragen (miljarden franken) | | | | | |
|------------------------------------|------------------------------|------------------------------|--------------|------------------|--|------------------------------|--------------|-----------|--------|-------|
| | Aankoop | Gemengd krediet ² | Verbouwingen | Nieuwbouw Totaal | Aankoop | Gemengd krediet ² | Verbouwingen | Nieuwbouw | Totaal | |
| 1985 | 50,8 | 5,4 | 8,4 | 19,9 | 84,5 | 67,1 | 8,9 | 6,1 | 36,3 | 118,4 |
| 1986 | 73,0 | 9,3 | 11,6 | 22,6 | 116,8 | 109,4 | 16,4 | 10,3 | 43,6 | 182,4 |
| 1987 | 66,7 | 10,4 | 10,2 | 23,0 | 110,3 | 109,2 | 19,0 | 9,5 | 53,0 | 190,7 |
| 1988 | 75,3 | 12,4 | 11,9 | 29,6 | 129,2 | 142,1 | 23,8 | 11,9 | 73,2 | 251,0 |
| 1989 | 83,3 | 12,5 | 14,0 | 40,2 | 150,0 | 175,6 | 27,5 | 15,0 | 105,6 | 323,7 |
| 1990 | 65,1 | 9,1 | 10,2 | 24,4 | 108,8 | 135,7 | 21,5 | 11,7 | 62,3 | 231,2 |
| 1991 | 64,9 | 8,5 | 11,6 | 19,3 | 104,3 | 130,8 | 18,5 | 13,2 | 45,9 | 208,4 |
| 1992 | 74,7 | 9,9 | 15,3 | 30,4 | 130,3 | 165,7 | 23,2 | 20,4 | 80,0 | 289,3 |
| 1993 | 74,7 | 11,0 | 17,3 | 29,2 | 132,2 | 179,7 | 28,5 | 26,1 | 82,9 | 317,2 |
| 1991 4 ^e kwartaal | 16,8 | 2,2 | 2,8 | 4,9 | 26,7 | 34,4 | 4,7 | 3,3 | 12,3 | 54,7 |
| 1992 1 ^e kwartaal | 19,8 | 2,5 | 4,4 | 10,2 | 36,9 | 43,3 | 5,6 | 5,6 | 26,3 | 80,8 |
| 2 ^e kwartaal | 19,5 | 2,6 | 4,1 | 8,1 | 34,3 | 44,0 | 6,4 | 5,3 | 21,4 | 77,2 |
| 3 ^e kwartaal | 17,7 | 2,3 | 3,6 | 7,6 | 31,2 | 39,3 | 5,2 | 4,9 | 20,5 | 69,9 |
| 4 ^e kwartaal | 17,5 | 2,5 | 3,2 | 4,6 | 27,8 | 39,1 | 5,9 | 4,5 | 11,7 | 61,2 |
| 1993 1 ^e kwartaal | 20,0 | 3,1 | 4,9 | 8,9 | 36,9 | 45,5 | 7,7 | 7,8 | 24,4 | 85,4 |
| 2 ^e kwartaal | 19,5 | 2,7 | 4,7 | 7,0 | 33,9 | 48,0 | 7,3 | 6,9 | 20,1 | 82,3 |
| 3 ^e kwartaal | 18,3 | 2,6 | 4,3 | 7,5 | 32,7 | 45,2 | 6,9 | 6,0 | 21,4 | 79,5 |
| 4 ^e kwartaal | 16,9 | 2,6 | 3,4 | 5,8 | 28,7 | 41,0 | 6,6 | 5,4 | 17,0 | 70,0 |
| 1993 Januari | 4,9 | 0,7 | 0,9 | 1,4 | 7,9 | 10,4 | 1,8 | 1,2 | 3,5 | 16,9 |
| Februari | 5,6 | 0,8 | 1,3 | 1,8 | 9,5 | 12,6 | 2,0 | 2,3 | 4,9 | 21,8 |
| Maart | 9,5 | 1,6 | 2,7 | 5,7 | 19,5 | 22,5 | 3,9 | 4,3 | 16,0 | 46,7 |
| April | 6,8 | 0,9 | 1,8 | 3,1 | 12,6 | 16,3 | 2,4 | 2,7 | 8,8 | 30,2 |
| Mei | 5,7 | 0,8 | 1,4 | 1,9 | 9,8 | 14,2 | 2,3 | 2,0 | 5,6 | 24,1 |
| Juni | 7,0 | 1,0 | 1,5 | 2,0 | 11,5 | 17,5 | 2,6 | 2,2 | 5,7 | 28,0 |
| Juli | 6,1 | 0,9 | 1,3 | 1,8 | 10,1 | 15,5 | 2,4 | 1,8 | 5,2 | 24,9 |
| Augustus | 5,2 | 0,7 | 1,3 | 2,2 | 9,4 | 12,8 | 2,0 | 1,8 | 6,7 | 23,3 |
| September | 7,0 | 1,0 | 1,7 | 3,5 | 13,2 | 16,9 | 2,5 | 2,4 | 9,5 | 31,3 |
| Oktober | 6,4 | 0,9 | 1,3 | 2,3 | 10,9 | 15,3 | 2,3 | 2,1 | 6,5 | 26,2 |
| November | 5,3 | 0,8 | 1,0 | 1,7 | 8,8 | 12,4 | 2,0 | 1,5 | 5,1 | 21,0 |
| December | 5,2 | 0,9 | 1,1 | 1,8 | 9,0 | 13,3 | 2,3 | 1,8 | 5,4 | 22,8 |
| 1994 Januari | 5,3 | 1,1 | 1,2 | 1,8 | 9,4 | 12,7 | 3,0 | 1,8 | 5,1 | 22,6 |

¹ Volgens een enquête bij de openbare kredietinstellingen, de voornaamste banken, de spaarbanken en een talrijke groep verzekeringsmaatschappijen en maatschappijen voor hypothecair krediet. De gegevens wijzen op een tendens en zijn geen weerspiegeling van de totale aanvragen van hypothecair krediet, noch van de omloop van het hypothecaire krediet.

² Een gemengd hypothecair krediet is bestemd voor de financiering van zowel de aankoop van een bestaande woning als de verbouwingen aan die woning.

* Bibliografische referentie : Tijdschrift van de Nationale Bank van België, LXI^e Jaargang, Deel II, nr. 1-2, juli-augustus 1986.

XVI - 5. — HYPOTHECAIRE- KREDIETAANVRAGEN EN HYPOTHEEKINSCHRIJVINGEN

2. Hypotheekinschrijvingen

Bron : *Belgisch Staatsblad*.

| Maandgemiddelden | Miljarden franken ¹ |
|------------------------------------|--------------------------------|
| 1985 | 15,2 |
| 1986 | 21,1 |
| 1987 | 27,2 |
| 1988 | 28,5 |
| 1989 | 35,4 |
| 1990 | 32,2 |
| 1991 | 33,7 |
| 1992 | 37,7 |
| 1993 | 39,5 |
| 1991 4 ^e kwartaal | 35,5 |
| 1992 1 ^e kwartaal | 33,0 |
| 2 ^e kwartaal | 39,4 |
| 3 ^e kwartaal | 39,3 |
| 4 ^e kwartaal | 39,1 |
| 1993 1 ^e kwartaal | 31,4 |
| 2 ^e kwartaal | 40,4 |
| 3 ^e kwartaal | 42,3 |
| 4 ^e kwartaal | 43,8 |
| 1994 1 ^e kwartaal | 36,3 |

¹ Bedragen berekend volgens de geïnde inschrijvingsrechten. Inclusief de vernieuwingen na vijftien jaar, die ongeveer 1 ½ pct. van het totaal bedragen, doch exclusief de wettelijke hypothekeken.

**XVI - 6a. — VERPLICHTINGEN VAN DE VENNOOTSCHAPPEN¹ EN DE EENMANZAKEN
BIJ DE NATIONALE FINANCIËLE INSTELLINGEN**

(veranderingen in miljarden franken)

| Periode | Obligaties uitgegeven door | | Thesauriebewijzen (wet van 22/7/91) | Kredieten | | | | | | | p.m. Kredieten aan het buitenland | |
|------------------------------------|---|-----------------------|-------------------------------------|-----------------------|-------------------|----------------------------|-----------------|--------------------------------|---------------------|---------|-----------------------------------|--------|
| | Bedrijfsparastalen ² en huisvestingsmaatschappijen | Privé-vennootschappen | | Investeringskredieten | Financieringshuur | Discontoen acceptkredieten | Exportkredieten | Overige kredieten ³ | Totaal ⁴ | waarvan | | |
| | | | | | | | | | | Totaal | waarvan | Totaal |
| (1) | (2) | (3) | (4) | (5) | (6) | (7) | (8) | (9) = (3) tot (8) | (10) | (11) | (12) | |
| 1985 | -12,1 | -1,2 | — | 41,6 | 5,1 | - 0,1 | - 9,6 | 54,1 | 91,1 | 16,5 | -113,6 | -121,7 |
| 1986 | - 9,2 | -4,6 | — | 70,0 | 2,9 | 16,5 | -16,2 | 25,8 | 98,8 | 23,4 | - 38,9 | - 46,5 |
| 1987 | -31,0 | -3,3 | — | 117,8 | 14,3 | -47,9 | -13,0 | 91,4 | 162,8 | 14,5 | - 21,2 | - 34,0 |
| 1988 | -27,5 | 1,1 | — | 126,5 | 21,1 | 0,5 | - 0,6 | 168,1 | 315,6 | 64,1 | 80,4 | 78,5 |
| 1989 | -11,9 | -0,2 | — | 151,5 | 4,3 | - 2,6 | - 0,4 | 296,3 | 449,1 | 65,4 | 124,8 | 98,6 |
| 1990 | -51,3 | -5,3 | — | 157,5 | 11,8 | -17,6 | - 8,6 | 94,5 | 237,6 | 8,2 | 18,5 | 20,2 |
| 1991 | -30,7 | 8,6 | — | 121,8 | - 3,0 | - 8,5 | - 2,2 | 155,1 | 263,3 | 40,2 | - 50,6 | - 14,7 |
| 1992 | -20,6 | 0,1 | 0,5 | 127,8 | - 3,3 | -17,6 | 1,4 | 67,7 | 176,0 | 14,1 | 4,0 | 1,6 |
| 1990 4 ^e kwartaal | -14,7 | -1,7 | — | 39,8 | - 3,8 | 0,2 | 0,9 | 65,3 | 102,4 | 0,9 | - 37,0 | - 24,6 |
| 1991 1 ^e kwartaal | -20,2 | 5,2 | — | 25,5 | - 1,6 | 2,4 | - 0,1 | 51,6 | 77,8 | 30,6 | 41,5 | 50,7 |
| 2 ^e kwartaal | -12,3 | 0,9 | — | 36,1 | 0,3 | 4,1 | - 1,1 | 29,3 | 68,7 | 16,7 | 26,7 | 1,5 |
| 3 ^e kwartaal | - 4,3 | 1,7 | — | 34,0 | - 2,3 | -16,8 | - 0,9 | 43,9 | 57,9 | - 8,0 | - 34,7 | - 7,3 |
| 4 ^e kwartaal | 6,1 | 0,8 | — | 26,2 | 0,5 | 1,8 | - 0,1 | 30,3 | 58,8 | 1,0 | - 84,0 | - 59,6 |
| 1992 1 ^e kwartaal | - 6,1 | 0,0 | — | 29,5 | 3,2 | - 6,7 | - 0,8 | 3,6 | 28,8 | 1,8 | 35,5 | 24,9 |
| 2 ^e kwartaal | -11,5 | -0,8 | — | 51,0 | 0,7 | 4,8 | - 1,1 | 51,2 | 106,6 | 0,3 | - 8,8 | - 9,0 |
| 3 ^e kwartaal | - 4,1 | 0,6 | 0,3 | 29,1 | - 2,8 | - 5,6 | 0,6 | 24,1 | 45,4 | 34,5 | - 24,2 | - 24,8 |
| 4 ^e kwartaal | 1,1 | 0,3 | 0,2 | 18,2 | - 4,3 | -10,1 | 2,8 | - 11,1 | - 4,5 | -22,5 | 1,5 | 10,5 |
| 1993 1 ^e kwartaal | 0,9 | -6,0 | -0,2 | 48,0 | 0,0 | -11,0 | 0,0 | - 2,7 | 34,3 | - 6,7 | 150,5 | 150,0 |
| 2 ^e kwartaal | 0,0 | 3,2 | 2,3 | 51,0 | 1,0 | - 2,6 | 0,0 | 65,2 | 114,6 | - 3,5 | 30,9 | 23,4 |
| 3 ^e kwartaal | 0,0 | -9,1 | -1,7 | - 5,4 | - 1,2 | - 1,4 | 0,0 | - 86,2 | - 94,3 | - 1,3 | - 14,5 | - 18,6 |

¹ Overheidsbedrijven en privé-vennootschappen die geen banken of spaarbanken zijn, noch ondernemingen waarop hoofdstuk I van de Wet van 10 juni 1964 van toepassing is.

² Met inbegrip van de certificaten voor ten hoogste 1 jaar.

³ Voornamelijk voorschotten.

⁴ Zie kolommen (8) en (9) van tabel XVI-1.

⁵ Na uitschakeling van de louter boekhoudkundige invloed van wisselkoersveranderingen.

**XVI - 6b. — VERPLICHTINGEN VAN DE VENNOOTSCHAPPEN¹ EN DE EENMANZAKEN
BIJ DE NATIONALE FINANCIËLE INSTELLINGEN**

(uitstaande bedragen in miljarden franken)

| Einde periode | Obligaties uitgegeven door | | Thesauriebewijzen (wet van 22/7/91) | Kredieten | | | | | | | p.m. Kredieten aan het buitenland | |
|------------------------------------|---|----------------------|-------------------------------------|-----------------------|-------------------|----------------------------|-----------------|--------------------------------|---------|---------|-----------------------------------|---------|
| | Bedrijfsparastalen en Huisvestingsmaatschappijen ² | Privévennootschappen | | Investeringskredieten | Financieringshuur | Discontoen acceptkredieten | Exportkredieten | Overige kredieten ³ | Totaal | waarvan | | |
| | | | | | | | | | | Totaal | Vreemde valuta's | Totaal |
| (1) | (2) | (3) | (4) | (5) | (6) | (7) | (8) | (9) = (3) tot (8) | (10) | (11) | (12) | |
| 1984 | 273,4 | 49,8 | — | 610,7 | 20,8 | 202,8 | 148,1 | 558,2 | 1.540,6 | 199,1 | 1.017,9 | 954,5 |
| 1985 | 261,3 | 48,6 | — | 652,2 | 25,9 | 202,7 | 138,5 | 595,0 | 1.614,3 | 198,3 | 904,4 | 832,8 |
| 1986 | 252,1 | 44,0 | — | 722,2 | 28,7 | 219,3 | 122,2 | 604,8 | 1.697,2 | 205,7 | 865,5 | 786,3 |
| 1987 | 221,1 | 40,7 | — | 840,0 | 43,1 | 171,4 | 109,2 | 688,6 | 1.852,3 | 212,5 | 844,3 | 752,3 |
| 1988 | 193,5 | 41,7 | — | 966,5 | 64,1 | 171,8 | 108,6 | 870,0 | 2.181,1 | 289,9 | 924,8 | 830,7 |
| 1989 | 181,6 | 41,6 | — | 1.118,0 | 68,5 | 169,2 | 108,2 | 1.155,3 | 2.619,2 | 344,4 | 1.049,6 | 929,3 |
| 1990 | 130,4 | 36,2 | — | 1.275,6 | 80,2 | 151,6 | 99,6 | 1.225,3 | 2.832,3 | 328,0 | 1.068,1 | 949,4 |
| 1991 | 99,7 | 44,8 | — | 1.397,4 | 77,2 | 143,1 | 97,5 | 1.392,6 | 3.107,8 | 380,5 | 1.005,9 | 923,2 |
| 1992 | 79,0 | 44,9 | 0,5 | 1.525,2 | 73,9 | 125,6 | 98,9 | 1.458,8 | 3.282,4 | 393,0 | 1.009,9 | 924,8 |
| 1990 3 ^e kwartaal | 145,0 | 38,0 | — | 1.235,8 | 84,0 | 151,5 | 98,8 | 1.170,3 | 2.740,4 | 337,5 | 1.105,1 | 974,1 |
| 4 ^e kwartaal | 130,4 | 36,2 | — | 1.275,6 | 80,2 | 151,6 | 99,6 | 1.225,3 | 2.832,3 | 328,0 | 1.068,1 | 949,4 |
| 1991 1 ^e kwartaal | 110,2 | 41,4 | — | 1.301,1 | 78,6 | 154,0 | 99,5 | 1.298,3 | 2.931,5 | 380,0 | 1.109,5 | 1.000,2 |
| 2 ^e kwartaal | 97,9 | 42,3 | — | 1.337,2 | 78,9 | 158,1 | 98,4 | 1.338,1 | 3.010,7 | 407,1 | 1.136,2 | 1.001,7 |
| 3 ^e kwartaal | 93,6 | 44,1 | — | 1.371,2 | 76,7 | 141,3 | 97,6 | 1.367,4 | 3.054,2 | 384,5 | 1.101,5 | 994,4 |
| 4 ^e kwartaal | 99,7 | 44,8 | — | 1.397,4 | 77,2 | 143,1 | 97,5 | 1.392,6 | 3.107,8 | 380,5 | 1.005,9 | 923,2 |
| 1992 1 ^e kwartaal | 93,6 | 44,9 | — | 1.426,9 | 80,3 | 136,4 | 96,6 | 1.409,7 | 3.149,9 | 395,8 | 1.041,4 | 948,1 |
| 2 ^e kwartaal | 82,0 | 44,0 | — | 1.477,9 | 81,0 | 141,3 | 95,6 | 1.451,1 | 3.246,9 | 386,3 | 1.032,6 | 939,1 |
| 3 ^e kwartaal | 77,9 | 44,6 | 0,3 | 1.507,0 | 78,2 | 135,7 | 96,1 | 1.456,9 | 3.273,9 | 402,6 | 1.008,3 | 914,3 |
| 4 ^e kwartaal | 79,0 | 44,9 | 0,5 | 1.525,2 | 73,9 | 125,6 | 98,9 | 1.458,8 | 3.282,4 | 393,0 | 1.009,9 | 924,8 |
| 1993 1 ^e kwartaal | * 78,3 | 7,5 | 0,3 | 1.547,0 | 19,0 | 56,0 | 81,0 | 1.127,0 | 2.830,0 | 440,0 | 811,4 | 676,2 |
| 2 ^e kwartaal | * 78,3 | 10,6 | 2,6 | 1.598,0 | 20,0 | 53,4 | 81,0 | 1.202,5 | 2.955,0 | 446,8 | 842,2 | 699,6 |
| 3 ^e kwartaal | * 78,3 | 1,5 | 0,9 | 1.592,6 | 18,8 | 52,0 | 81,0 | 1.126,6 | 2.870,9 | 455,8 | 827,7 | 681,1 |

¹ Overheidsbedrijven en privé-vennootschappen die geen banken of spaarbanken zijn, noch ondernemingen waarop hoofdstuk I van de Wet van 10 juni 1964 van toepassing is.

² Met inbegrip van de certificaten voor ten hoogste 1 jaar.

³ Voornamelijk voorschotten.

XVI - 7a. — VERPLICHTINGEN VAN DE VENNOOTSCHAPPEN¹ EN DE EENMANZAKEN BIJ DE BANKEN⁶

(veranderingen in miljarden franken)

| Periode | Obligaties uitgegeven door | | Kredieten | | | | | | | p.m. Kredieten aan het buitenland | | | |
|----------------------------------|---------------------------------|------------------------------------|-----------------------|-------------------|-------------------------------|-----------------|--------------------------------|--------|-------------------------------|-----------------------------------|--------------------|--------|-------------------------------|
| | Overheidsbedrijven ² | Privé-vennootschappen ⁵ | Investeringskredieten | Financieringshuur | Discontoen en acceptkredieten | Exportkredieten | Overige kredieten ³ | Totaal | waarvan | Disconto en acceptkredieten | Overige | Totaal | waarvan |
| | | | | | | | | | Vreemde valuta's ⁴ | | | | Vreemde valuta's ⁴ |
| (1) | (2) | (3) | (4) | (5) | (6) | (7) | (8) = (3) tot (7) | (9) | (10) | (11) | (12) = (10) + (11) | (13) | |
| 1985 | -10,0 | -1,5 | 18,2 | 4,7 | 2,7 | - 9,6 | 41,4 | 57,4 | 7,3 | -10,6 | -108,8 | -119,4 | -122,1 |
| 1986 | -12,3 | 0,6 | 50,4 | 1,6 | 15,9 | -16,2 | 15,6 | 67,3 | 8,7 | 11,1 | - 56,6 | - 45,6 | - 51,3 |
| 1987 | - 9,8 | 2,7 | 71,9 | 13,4 | -47,5 | -13,1 | 80,4 | 105,2 | 11,0 | -24,0 | - 7,6 | - 31,7 | - 40,5 |
| 1988 | -13,0 | 1,7 | 77,1 | 19,7 | - 0,1 | - 0,7 | 138,1 | 234,4 | 63,8 | - 1,2 | 81,6 | 80,5 | 78,1 |
| 1989 | 2,0 | 0,0 | 83,5 | 3,0 | - 2,4 | - 0,4 | 262,3 | 346,1 | 60,5 | 1,3 | 92,9 | 94,2 | 71,3 |
| 1990 | -28,6 | -4,1 | 67,8 | 10,5 | -18,3 | - 8,6 | 58,8 | 110,2 | -27,4 | 5,2 | 4,3 | 9,6 | 15,4 |
| 1991 | - 8,1 | 10,9 | 54,8 | - 4,5 | - 9,1 | - 2,2 | 117,7 | 156,7 | 42,8 | 21,1 | - 68,2 | - 47,1 | - 22,3 |
| 1992 | - 3,0 | -5,2 | 58,4 | - 4,2 | -18,6 | 1,5 | 36,1 | 73,1 | -12,0 | -23,1 | 39,3 | 16,4 | 14,3 |
| 1990 4 ^e kwartaal ... | - 7,6 | -2,3 | 20,1 | - 3,7 | 0,1 | 0,9 | 42,6 | 59,9 | - 7,0 | -11,2 | - 9,4 | - 20,5 | - 11,8 |
| 1991 1 ^e kwartaal ... | - 9,2 | 5,5 | 18,4 | - 2,1 | 1,8 | - 0,1 | 35,8 | 53,8 | 16,6 | 3,0 | 35,0 | 38,0 | 44,6 |
| 2 ^e kwartaal ... | - 3,4 | 3,2 | 13,5 | 0,0 | 4,1 | - 1,1 | 16,4 | 32,8 | 23,6 | 8,3 | 8,4 | 16,7 | - 1,9 |
| 3 ^e kwartaal ... | - 0,2 | 2,2 | 13,6 | - 2,3 | -16,6 | - 0,9 | 30,9 | 24,7 | 9,0 | 3,7 | - 35,5 | - 31,8 | - 10,7 |
| 4 ^e kwartaal ... | 4,7 | 0,1 | 9,3 | - 0,1 | 1,6 | - 0,1 | 34,7 | 45,4 | - 6,4 | 6,1 | - 76,1 | - 70,0 | - 54,3 |
| 1992 1 ^e kwartaal ... | 0,2 | 0,1 | 17,6 | 3,0 | - 6,6 | - 0,8 | - 8,7 | 4,5 | - 6,3 | -23,4 | 61,1 | 37,8 | 30,1 |
| 2 ^e kwartaal ... | - 3,3 | 0,0 | 21,7 | 0,4 | 4,8 | - 1,1 | 34,5 | 60,2 | 12,0 | 0,9 | - 5,9 | - 4,9 | - 3,8 |
| 3 ^e kwartaal ... | - 1,5 | 0,7 | 12,1 | - 2,5 | - 6,2 | 0,6 | 30,1 | 34,0 | 25,4 | - 2,8 | - 17,0 | - 19,8 | - 20,0 |
| 4 ^e kwartaal ... | 1,6 | -6,0 | 7,1 | - 5,1 | -10,6 | 2,8 | - 19,8 | - 25,6 | -43,1 | 2,2 | 1,1 | 3,3 | 8,0 |

¹ Overheidsbedrijven en privé-vennootschappen die geen banken of spaarbanken zijn, noch ondernemingen waarop hoofdstuk I van de Wet van 10 juni 1964 van toepassing is.

² Met inbegrip van de certificaten voor ten hoogste 1 jaar.

³ Voornamelijk voorschotten.

⁴ Na uitschakeling van de louter boekhoudkundige invloed van wisselkoersveranderingen.

⁵ Inclusief thesauriebewijzen.

⁶ De verdeling van de kredietinstellingen in banken, spaarbanken en OKI's stopt per einde 1992.

XVI - 7b. — VERPLICHTINGEN VAN DE VENNOOTSCHAPPEN¹ EN DE EENMANZAKEN BIJ DE BANKEN⁶

(uitstaande bedragen in miljarden franken)

| Einde periode | Obligaties uitgegeven door | | Kredieten | | | | | | | p.m. Kredieten aan het buitenland | | | |
|----------------------------------|---------------------------------|------------------------------------|-----------------------|-------------------|------------------------------|-----------------|--------------------------------|---------|-------------------------------|-----------------------------------|--------------------|---------|-------------------------------|
| | Overheidsbedrijven ² | Privé-vennootschappen ⁵ | Investeringskredieten | Financieringshuur | Disconto- en acceptkredieten | Exportkredieten | Overige kredieten ³ | Totaal | waarvan | Disconto en acceptkredieten | Overige | Totaal | waarvan |
| | | | | | | | | | Vreemde valuta's ⁴ | | | | Vreemde valuta's ⁴ |
| (1) | (2) | (3) | (4) | (5) | (6) | (7) | (8) = (3) tot (7) | (9) | (10) | (11) | (12) = (10) + (11) | (13) | |
| 1984 | 100,5 | 15,5 | 157,3 | 16,7 | 198,2 | 148,1 | 494,4 | 1.014,7 | 197,9 | 61,6 | 932,8 | 994,3 | 937,9 |
| 1985 | 90,5 | 14,0 | 175,5 | 21,4 | 200,9 | 138,5 | 518,6 | 1.054,9 | 188,0 | 51,0 | 824,0 | 875,0 | 815,8 |
| 1986 | 78,2 | 14,7 | 225,9 | 23,0 | 216,9 | 122,2 | 518,1 | 1.106,1 | 200,4 | 62,0 | 767,5 | 829,5 | 764,4 |
| 1987 | 68,4 | 17,4 | 297,8 | 36,5 | 169,4 | 109,2 | 590,8 | 1.203,7 | 205,6 | 37,9 | 759,8 | 797,7 | 723,9 |
| 1988 | 55,5 | 19,1 | 375,0 | 56,2 | 169,3 | 108,6 | 742,2 | 1.451,3 | 274,8 | 36,8 | 841,5 | 878,3 | 802,1 |
| 1989 | 57,5 | 19,0 | 458,4 | 59,2 | 167,0 | 108,2 | 993,5 | 1.786,3 | 322,5 | 38,1 | 934,4 | 972,5 | 873,5 |
| 1990 | 28,9 | 15,0 | 526,2 | 69,7 | 148,8 | 99,6 | 1.027,7 | 1.872,0 | 303,0 | 43,2 | 938,7 | 981,9 | 888,9 |
| 1991 | 20,8 | 25,9 | 581,0 | 65,1 | 139,7 | 97,5 | 1.157,7 | 2.041,0 | 351,2 | 64,3 | 859,0 | 923,3 | 854,9 |
| 1992 | 17,9 | 20,7 | 639,4 | 60,9 | 121,1 | 98,9 | 1.192,3 | 2.112,6 | 357,2 | 41,2 | 898,3 | 939,5 | 869,3 |
| 1990 3 ^e kwartaal ... | 36,5 | 17,3 | 506,1 | 73,4 | 148,6 | 98,8 | 995,5 | 1.822,4 | 314,0 | 54,4 | 948,1 | 1.002,5 | 900,7 |
| 4 ^e kwartaal ... | 28,9 | 15,0 | 526,2 | 69,7 | 148,8 | 99,6 | 1.027,7 | 1.872,0 | 303,0 | 43,2 | 938,7 | 981,9 | 888,9 |
| 1991 1 ^e kwartaal ... | 19,7 | 20,5 | 544,6 | 67,6 | 150,5 | 99,5 | 1.084,9 | 1.947,1 | 351,5 | 46,2 | 973,7 | 1.019,9 | 933,4 |
| 2 ^e kwartaal ... | 16,3 | 23,7 | 558,1 | 67,6 | 154,7 | 98,4 | 1.111,8 | 1.990,6 | 364,2 | 54,5 | 982,2 | 1.036,7 | 931,5 |
| 3 ^e kwartaal ... | 16,1 | 25,8 | 571,6 | 65,3 | 138,1 | 97,6 | 1.128,0 | 2.000,6 | 348,1 | 58,2 | 946,7 | 1.004,9 | 920,8 |
| 4 ^e kwartaal ... | 20,8 | 25,9 | 581,0 | 65,1 | 139,7 | 97,5 | 1.157,7 | 2.041,0 | 351,2 | 64,3 | 859,0 | 923,3 | 854,9 |
| 1992 1 ^e kwartaal ... | 21,0 | 26,0 | 598,6 | 68,1 | 133,1 | 96,6 | 1.162,5 | 2.058,9 | 363,4 | 40,9 | 920,1 | 961,0 | 885,0 |
| 2 ^e kwartaal ... | 17,7 | 26,0 | 620,2 | 68,5 | 137,9 | 95,6 | 1.187,2 | 2.109,4 | 352,1 | 41,8 | 914,2 | 956,0 | 881,2 |
| 3 ^e kwartaal ... | 16,2 | 26,6 | 632,3 | 66,0 | 131,7 | 96,1 | 1.199,1 | 2.125,2 | 369,1 | 39,0 | 897,2 | 936,2 | 861,3 |
| 4 ^e kwartaal ... | 17,9 | 20,7 | 639,4 | 60,9 | 121,1 | 98,9 | 1.192,3 | 2.112,6 | 357,2 | 41,2 | 898,3 | 939,5 | 869,3 |

¹ Overheidsbedrijven en privé-vennootschappen die geen banken of spaarbanken zijn, noch ondernemingen waarop hoofdstuk I van de Wet van 10 juni 1964 van toepassing is.

² Met inbegrip van de certificaten voor ten hoogste 1 jaar.

³ Voornamelijk voorschotten.

⁴ De verdeling van de kredietinstellingen in banken, spaarbanken en OKI's stopt per einde 1992.

⁵ Inclusief thesauriebewijzen.

**XVI - 8a. — VERPLICHTINGEN VAN DE VENNOOTSCHAPPEN¹ EN DE EENMANZAKEN
BIJ DE SPAARBANKEN EN DE ONDERNEMINGEN WAAROP HOOFDSTUK I
VAN DE WET VAN 10 JUNI 1964 VAN TOEPASSING IS⁷**

(veranderingen in miljarden franken)

| Periode | Obligaties uitgegeven door | | Kredieten | | | | | p.m. Kredieten aan het buitenland | |
|------------------------------------|---------------------------------|------------------------------------|------------------------------------|----------------------------|----------------------|-----------------------------|-------------------------------|-----------------------------------|-------------------------------|
| | Overheidsbedrijven ² | Privé-vennootschappen ⁶ | Investeringskredieten ³ | Discontoen acceptkredieten | Overige ⁴ | Totaal (6) = (3) tot (5) | waarvan | Totaal | waarvan |
| | | | | | | | Vreemde valuta's ⁵ | | Vreemde valuta's ⁵ |
| (1) | (2) | (3) | (4) | (5) | (6) = (3) tot (5) | (7) | (8) | (9) | |
| 1985 | - 8,2 | -0,4 | 9,0 | -2,9 | 3,7 | 9,8 | 0,6 | 4,7 | 1,0 |
| 1986 | - 1,9 | -3,8 | 18,1 | 0,4 | 6,4 | 24,9 | -0,1 | 3,0 | 2,0 |
| 1987 | - 8,3 | -3,8 | 21,3 | -0,5 | 2,9 | 23,7 | -0,1 | 4,8 | 1,3 |
| 1988 | -10,9 | 0,2 | 28,6 | 0,2 | 12,0 | 40,7 | 4,1 | - 0,5 | 0,4 |
| 1989 | - 3,7 | 0,4 | 40,0 | 0,0 | 7,6 | 47,5 | -1,9 | 17,2 | 15,3 |
| 1990 | - 6,5 | -0,8 | 40,6 | 0,6 | 17,5 | 58,6 | 2,0 | 5,5 | 2,5 |
| 1991 | - 8,5 | -0,4 | 34,7 | 0,1 | 15,2 | 50,2 | 1,6 | 4,4 | 10,5 |
| 1992 | - 5,4 | 4,0 | 32,2 | 0,4 | 19,8 | 52,4 | 1,4 | -18,5 | 20,0 |
| 1990 4 ^e kwartaal | 3,6 | 0,8 | 11,9 | 0,1 | 1,8 | 13,8 | 0,4 | -10,4 | - 8,5 |
| 1991 1 ^e kwartaal | - 5,2 | -0,2 | 9,0 | 0,2 | 5,9 | 15,2 | 1,4 | 3,1 | 2,8 |
| 2 ^e kwartaal | - 0,2 | -0,4 | 8,9 | 0,1 | 6,6 | 15,6 | 4,4 | 6,3 | 6,0 |
| 3 ^e kwartaal | - 3,3 | -0,4 | 8,5 | -0,3 | 9,8 | 18,0 | -0,7 | - 0,1 | 3,0 |
| 4 ^e kwartaal | - 2,9 | 0,6 | 8,3 | 0,1 | - 7,1 | 1,4 | -3,5 | - 4,9 | - 1,4 |
| 1992 1 ^e kwartaal | - 5,3 | 0,0 | 7,8 | 0,0 | 5,3 | 13,1 | 0,9 | - 2,9 | - 5,7 |
| 2 ^e kwartaal | 0,1 | -0,6 | 9,0 | -0,1 | 20,9 | 29,8 | -1,0 | - 3,3 | - 4,9 |
| 3 ^e kwartaal | - 1,1 | 0,3 | 6,9 | 0,1 | -11,1 | - 4,1 | 2,3 | - 7,5 | - 7,4 |
| 4 ^e kwartaal | 1,0 | 4,3 | 8,6 | 0,4 | 4,7 | 13,7 | -0,8 | - 4,8 | - 2,0 |

¹ Overheidsbedrijven en privé-vennootschappen die geen banken of spaarbanken zijn, noch ondernemingen waarop hoofdstuk I van de Wet van 10 juni 1964 van toepassing is.

² Met inbegrip van de certificaten voor ten hoogste 1 jaar.

³ Met inbegrip van financieringshuur.

⁴ Voornamelijk voorschotten.

⁵ Na uitschakeling van de louter boekhoudkundige invloed van wisselkoersveranderingen.

⁶ Inclusief thesauriebewijzen.

⁷ De verdeling van de kredietinstellingen in banken, spaarbanken en OKI's stopt per einde 1992.

**XVI - 8b. — VERPLICHTINGEN VAN DE VENNOOTSCHAPPEN¹ EN DE EENMANZAKEN
BIJ DE SPAARBANKEN EN DE ONDERNEMINGEN WAAROP HOOFDSTUK I
VAN DE WET VAN 10 JUNI 1964 VAN TOEPASSING IS⁶**

(uitstaande bedragen in miljarden franken)

| Einde periode | Obligaties uitgegeven door | | Kredieten | | | | | p.m. Kredieten aan het buitenland | |
|------------------------------------|-----------------------------------|-------------------------------------|--------------------------------------|------------------------------|----------------------|-----------------------------|------------------|-----------------------------------|------------------|
| | Overheids-bedrij-ven ² | Privé-vennoot-schappen ⁵ | Inves-terings-kredieten ³ | Disconto-en accept-kredieten | Overige ⁴ | Totaal (6) = (3) tot (5) | waarvan | Totaal | waarvan |
| | | | | | | | Vreemde valuta's | | Vreemde valuta's |
| (1) | (2) | (3) | (4) | (5) | (6) = (3) tot (5) | (7) | (8) | (9) | |
| 1984 | 73,5 | 25,8 | 100,5 | 4,0 | 19,2 | 123,7 | 0,0 | 15,1 | 10,6 |
| 1985 | 65,3 | 25,3 | 109,5 | 1,1 | 23,0 | 133,5 | 0,7 | 19,8 | 11,5 |
| 1986 | 61,8 | 21,5 | 127,7 | 1,5 | 29,3 | 158,5 | 0,5 | 22,9 | 13,6 |
| 1987 | 53,6 | 17,7 | 148,8 | 1,0 | 32,3 | 182,2 | 0,4 | 27,7 | 14,9 |
| 1988 | 42,7 | 17,9 | 177,4 | 1,2 | 44,3 | 222,9 | 4,6 | 27,2 | 15,3 |
| 1989 | 38,9 | 18,2 | 217,3 | 1,2 | 51,9 | 270,4 | 2,7 | 44,4 | 30,6 |
| 1990 | 32,5 | 17,4 | 257,8 | 1,8 | 69,4 | 329,0 | 4,7 | 49,8 | 33,1 |
| 1991 | 20,9 | 17,0 | 292,6 | 2,0 | 84,6 | 379,2 | 6,4 | 54,2 | 43,6 |
| 1992 | 15,6 | 21,0 | 324,8 | 2,3 | 104,4 | 431,5 | 7,8 | 35,7 | 23,6 |
| 1990 3 ^e kwartaal | 28,9 | 16,7 | 245,9 | 1,7 | 67,6 | 315,2 | 4,3 | 60,2 | 41,6 |
| 4 ^e kwartaal | 32,5 | 17,4 | 257,8 | 1,8 | 69,4 | 329,0 | 4,7 | 49,8 | 33,1 |
| 1991 1 ^e kwartaal | 27,3 | 17,2 | 266,9 | 2,0 | 75,4 | 344,3 | 6,1 | 53,0 | 35,9 |
| 2 ^e kwartaal | 27,1 | 16,8 | 275,8 | 2,1 | 81,9 | 359,8 | 10,6 | 59,3 | 42,0 |
| 3 ^e kwartaal | 23,8 | 16,4 | 284,3 | 1,8 | 91,7 | 377,8 | 9,9 | 59,1 | 45,0 |
| 4 ^e kwartaal | 20,9 | 17,0 | 292,6 | 2,0 | 84,6 | 379,2 | 6,4 | 54,2 | 43,6 |
| 1992 1 ^e kwartaal | 15,6 | 17,0 | 300,4 | 2,0 | 89,9 | 392,3 | 7,2 | 51,3 | 37,9 |
| 2 ^e kwartaal | 15,7 | 16,4 | 309,4 | 1,9 | 110,8 | 422,1 | 6,2 | 48,0 | 33,0 |
| 3 ^e kwartaal | 14,6 | 16,7 | 316,3 | 2,0 | 99,7 | 418,0 | 8,5 | 40,4 | 25,6 |
| 4 ^e kwartaal | 15,6 | 21,0 | 324,8 | 2,3 | 104,4 | 431,5 | 7,8 | 35,7 | 23,6 |

¹ Overheidsbedrijven en privé-vennootschappen die geen banken of spaarbanken zijn, noch ondernemingen waarop hoofdstuk I van de Wet van 10 juni 1964 van toepassing is.

² Met inbegrip van de certificaten voor ten hoogste 1 jaar.

³ Met inbegrip van financieringshuur.

⁴ Voornamelijk voorschotten.

⁵ Inclusief thesauriebewijzen

⁶ De verdeling van de kredietinstellingen in banken, spaarbanken en OKI's stopt per einde 1992.

**XVI - 9a. — VERPLICHTINGEN VAN DE VENNOOTSCHAPPEN¹ EN DE EENMANZAKEN
BIJ DE KREDIETINSTELLINGEN VAN DE OVERHEIDSSECTOR⁷**

(veranderingen in miljarden franken)

| Periode | Obligaties uitgegeven door | | Kredieten | | | | | p.m. Kredieten aan het buitenland | |
|------------------------------------|---------------------------------|------------------------------------|------------------------------------|----------------------------|----------------------|-----------------------------|-------------------------------|-----------------------------------|-------------------------------|
| | Overheidsbedrijven ² | Privé-vennootschappen ⁶ | Investeringskredieten ³ | Discontoen acceptkredieten | Overige ⁴ | Totaal (6) = (3) tot (5) | waarvan | Totaal | waarvan |
| | | | | | | | Vreemde valuta's ⁵ | | Vreemde valuta's ⁵ |
| (1) | (2) | (3) | (4) | (5) | (6) = (3) tot (5) | (7) | (8) | (9) | |
| 1985 | 7,1 | 0,7 | 14,7 | 0,0 | 9,0 | 23,8 | 8,4 | 1,1 | - 0,4 |
| 1986 | 4,2 | -1,4 | 2,5 | 0,1 | 3,8 | 6,6 | - 4,7 | 3,6 | 2,8 |
| 1987 | -12,3 | -2,2 | 25,7 | 0,1 | 8,1 | 33,7 | 1,6 | 5,8 | 5,2 |
| 1988 | - 4,0 | -0,9 | 22,0 | 0,5 | 18,1 | 40,5 | 4,1 | 0,4 | - 0,1 |
| 1989 | -12,3 | -0,5 | 29,7 | -0,3 | 26,6 | 55,6 | 8,8 | 13,5 | 11,9 |
| 1990 | -12,6 | -0,4 | 50,5 | 0,1 | 18,1 | 68,9 | 1,0 | 3,5 | 2,3 |
| 1991 | - 8,9 | -1,9 | 33,8 | 0,4 | 22,2 | 56,4 | 2,6 | - 7,8 | - 2,8 |
| 1992 | -12,1 | 1,8 | 38,0 | 0,6 | 11,8 | 50,6 | 5,1 | 6,5 | 7,2 |
| 1990 4 ^e kwartaal | - 9,2 | -0,2 | 7,7 | 0,0 | 20,9 | 28,7 | 1,0 | - 6,0 | - 4,3 |
| 1991 1 ^e kwartaal | - 0,2 | -0,1 | - 1,5 | 0,4 | 9,9 | 8,8 | 2,1 | 0,4 | 3,4 |
| 2 ^e kwartaal | - 0,6 | -1,8 | 14,1 | -0,2 | 6,4 | 20,3 | 10,0 | 3,6 | - 2,6 |
| 3 ^e kwartaal | - 0,8 | -0,1 | 11,9 | 0,1 | 3,3 | 15,3 | - 5,8 | - 2,7 | 0,4 |
| 4 ^e kwartaal | 4,2 | 0,1 | 9,2 | 0,1 | 2,6 | 11,9 | - 3,7 | - 9,1 | - 4,0 |
| 1992 1 ^e kwartaal | - 1,1 | -0,1 | 4,2 | -0,1 | 7,0 | 11,1 | 2,2 | 0,7 | 0,5 |
| 2 ^e kwartaal | - 8,4 | -0,2 | 20,7 | 0,1 | - 4,2 | 16,7 | 2,8 | - 0,6 | - 0,2 |
| 3 ^e kwartaal | - 1,5 | -0,1 | 9,8 | 0,5 | 5,0 | 15,4 | - 3,1 | 3,1 | 2,6 |
| 4 ^e kwartaal | - 1,2 | 2,2 | 3,3 | 0,1 | 4,0 | 7,4 | 3,2 | 3,0 | 4,5 |

¹ Overheidsbedrijven en privé-vennootschappen die geen banken of spaarbanken zijn, noch ondernemingen waarop hoofdstuk I van de Wet van 10 juni 1964 van toepassing is.

² Met inbegrip van de certificaten voor ten hoogste 1 jaar.

³ Met inbegrip van financieringshuur.

⁴ Voornamelijk voorschotten.

⁵ Na uitschakeling van de louter boekhoudkundige invloed van wisselkoersveranderingen.

⁶ Inclusief thesauriebewijzen.

⁷ De verdeling van de kredietinstellingen in banken, spaarbanken en OKI's stopt per einde 1992.

**XVI - 9b. — VERPLICHTINGEN VAN DE VENNOOTSCHAPPEN¹ EN DE EENMANZAKEN
BIJ DE KREDIETINSTELLINGEN VAN DE OVERHEIDSSECTOR⁶**

(uitstaande bedragen in miljarden franken)

| Einde periode | Obligaties uitgegeven door | | Kredieten | | | | | p.m. Kredieten aan het buitenland | |
|------------------------------------|---------------------------------|------------------------------------|------------------------------------|----------------------------|----------------------|-----------------------------|------------------|-----------------------------------|------------------|
| | Overheidsbedrijven ² | Privé-vennootschappen ⁶ | Investeringskredieten ³ | Discontoen acceptkredieten | Overige ⁴ | Totaal (6) = (3) tot (5) | waarvan | Totaal | waarvan |
| | | | | | | | Vreemde valuta's | | Vreemde valuta's |
| (1) | (2) | (3) | (4) | (5) | (6) = (3) tot (5) | (7) | (8) | (9) | |
| 1984 | 95,7 | 8,5 | 357,1 | 0,5 | 44,6 | 402,3 | 1,2 | 8,5 | 6,0 |
| 1985 | 102,8 | 9,1 | 371,8 | 0,7 | 53,5 | 426,0 | 9,7 | 9,5 | 5,5 |
| 1986 | 107,0 | 7,8 | 374,3 | 0,9 | 57,4 | 432,6 | 4,9 | 13,1 | 8,3 |
| 1987 | 94,7 | 5,6 | 399,9 | 1,0 | 65,4 | 466,3 | 6,4 | 18,9 | 13,5 |
| 1988 | 90,7 | 4,8 | 422,0 | 1,4 | 83,5 | 506,9 | 10,6 | 19,3 | 13,4 |
| 1989 | 78,4 | 4,3 | 451,5 | 1,0 | 109,9 | 562,4 | 19,3 | 32,8 | 25,2 |
| 1990 | 65,8 | 3,8 | 502,1 | 1,1 | 128,1 | 631,3 | 20,3 | 36,3 | 27,5 |
| 1991 | 56,9 | 1,9 | 535,9 | 1,4 | 150,3 | 687,6 | 22,9 | 28,4 | 24,6 |
| 1992 | 44,7 | 3,7 | 574,0 | 2,1 | 162,1 | 738,2 | 28,1 | 34,7 | 31,9 |
| 1990 3 ^e kwartaal | 75,0 | 4,0 | 494,3 | 1,1 | 107,2 | 602,6 | 19,2 | 42,3 | 31,8 |
| 4 ^e kwartaal | 65,8 | 3,8 | 502,1 | 1,1 | 128,1 | 631,3 | 20,3 | 36,3 | 27,5 |
| 1991 1 ^e kwartaal | 60,6 | 3,7 | 500,7 | 1,5 | 138,0 | 640,2 | 22,4 | 36,6 | 30,9 |
| 2 ^e kwartaal | 53,5 | 1,9 | 514,7 | 1,3 | 144,4 | 660,4 | 32,4 | 40,3 | 28,2 |
| 3 ^e kwartaal | 52,7 | 1,8 | 526,7 | 1,4 | 147,7 | 675,8 | 26,6 | 37,5 | 28,6 |
| 4 ^e kwartaal | 56,9 | 1,9 | 535,9 | 1,4 | 150,3 | 687,6 | 22,9 | 28,4 | 24,6 |
| 1992 1 ^e kwartaal | 55,8 | 1,8 | 540,1 | 1,4 | 157,3 | 698,8 | 25,1 | 29,1 | 25,1 |
| 2 ^e kwartaal | 47,5 | 1,6 | 560,8 | 1,5 | 153,1 | 715,4 | 28,0 | 28,5 | 24,9 |
| 3 ^e kwartaal | 45,9 | 1,5 | 570,7 | 2,0 | 158,1 | 730,8 | 24,9 | 31,7 | 27,4 |
| 4 ^e kwartaal | 44,7 | 3,7 | 574,0 | 2,1 | 162,1 | 738,2 | 28,1 | 34,7 | 31,9 |

¹ Overheidsbedrijven en privé-vennootschappen die geen banken of spaarbanken zijn, noch ondernemingen waarop hoofdstuk I van de Wet van 10 juni 1964 van toepassing is.

² Met inbegrip van de certificaten voor ten hoogste 1 jaar.

³ Met inbegrip van financieringshuur.

⁴ Voornamelijk voorschotten.

⁵ Inclusief thesauriebewijzen.

⁶ De verdeling van de kredietinstellingen in banken, spaarbanken en OKI's stopt per einde 1992.

XVI - 10. — VERPLICHTINGEN VAN DE VENNOOTSCHAPPEN¹ TEGENOVER HET BUITENLAND

(veranderingen in miljarden franken)

| Periode | Directe investeringen in België | | Andere verwervingen van Belgische aandelen door het buitenland | Verwerving van Belgische obligaties door het buitenland | | Thesauriebewijzen (Wet 22/7/91) | Verwerving van gebouwen door het buitenland | Overige verplichtingen | Totaal | waarvan ³ : | |
|------------------------------------|--|----------|--|---|-----------------------|---------------------------------|---|------------------------|--------|------------------------|-------------------------------|
| | Oprichting en uitbreiding van vennootschappen, participatievorming | Leningen | | Overheidsbedrijven ² | Privé-vennootschappen | | | | | Belgische franken | Vreemde valuta's ⁴ |
| | | | | | | | | | | | |
| 1985 | 27,8 | 13,8 | 12,1 | - 5,8 | 2,1 | — | 3,9 | 15,3 | 69,2 | 11,1 | - 0,7 |
| 1986 | 23,5 | -10,5 | 28,8 | - 4,9 | 0,6 | — | 2,6 | 13,9 | 54,0 | 35,3 | - 9,1 |
| 1987 | 58,2 | 11,0 | 23,8 | - 6,3 | 7,5 | — | 0,2 | 21,6 | 116,0 | 37,4 | - 6,7 |
| 1988 | 115,8 | 40,4 | 17,9 | - 0,2 | 2,4 | — | 2,9 | 14,3 | 193,5 | 37,6 | - 7,1 |
| 1989 | 128,8 | 95,8 | 30,6 | -10,1 | 0,0 | — | 11,9 | 58,0 | 315,0 | 48,3 | 0,2 |
| 1990 | 130,1 | 92,2 | 28,1 | -10,1 | 3,0 | — | 14,9 | 30,5 | 288,7 | 46,7 | - 1,9 |
| 1991 | 196,2 | 88,6 | 18,9 | - 3,1 | 9,0 | — | 12,7 | 28,3 | 350,6 | 37,4 | 5,5 |
| 1992 | 252,3 | 33,2 | 24,3 | 14,4 | 9,3 | 8,7 | 10,8 | 44,5 | 397,5 | 36,4 | 12,8 |
| 1990 4 ^e kwartaal | 27,6 | 52,6 | 9,0 | - 1,8 | 1,0 | — | 4,3 | -23,6 | 69,1 | - 9,3 | -10,8 |
| 1991 1 ^e kwartaal | 36,8 | 29,5 | 0,5 | - 1,9 | 1,5 | — | 3,9 | 21,3 | 91,6 | 18,3 | - 2,9 |
| 2 ^e kwartaal | 66,7 | 22,1 | 6,3 | - 0,2 | 4,7 | — | 2,6 | 25,2 | 127,4 | 28,7 | 1,3 |
| 3 ^e kwartaal | 21,7 | 4,8 | 8,2 | - 0,1 | 2,8 | — | 4,0 | -10,8 | 30,6 | -12,7 | 3,3 |
| 4 ^e kwartaal | 71,0 | 32,2 | 3,9 | - 0,9 | 0,0 | — | 2,2 | - 7,4 | 101,0 | 3,1 | 3,8 |
| 1992 1 ^e kwartaal | 46,4 | 5,9 | 2,9 | 1,9 | 0,1 | — | 4,2 | 9,3 | 70,7 | 6,6 | 1,0 |
| 2 ^e kwartaal | 35,3 | 73,1 | 9,0 | 15,2 | -2,5 | — | 2,7 | 2,7 | 135,5 | 11,5 | 16,5 |
| 3 ^e kwartaal | 60,9 | 2,0 | 3,1 | - 1,0 | 7,6 | 3,3 | 1,5 | 15,1 | 92,5 | 14,7 | 3,2 |
| 4 ^e kwartaal | 109,7 | -47,8 | 9,3 | - 1,7 | 4,1 | 5,4 | 2,4 | 17,4 | 98,8 | 3,6 | - 7,9 |
| 1993 1 ^e kwartaal | 66,5 | 3,7 | 11,2 | - 2,0 | -1,5 | 0,1 | 0,8 | 24,3 | 103,2 | 8,4 | 2,1 |
| 2 ^e kwartaal | 43,3 | 20,2 | 11,6 | 3,9 | 0,0 | 3,3 | 2,6 | -23,1 | 61,9 | 25,1 | 1,4 |
| 3 ^e kwartaal | 34,1 | 6,9 | 14,3 | 9,2 | -0,8 | -0,8 | 3,6 | 12,4 | 78,9 | 23,5 | 14,3 |

¹ Overheidsbedrijven en privé-vennootschappen die geen banken of spaarbanken zijn, noch ondernemingen waarop hoofdstuk I van de Wet van 10 juni 1964 van toepassing is.

² Met inbegrip van de certificaten voor ten hoogste 1 jaar.

³ Het saldo betreft de verplichtingen tegenover het buitenland waarvan de indeling in Belgische franken en vreemde valuta's niet bekend is of geen zin heeft.

⁴ Na uitschakeling van de louter boekhoudkundige invloed van wisselkoersveranderingen.

XVI - 11. — DISCONTO-, VOORSCHOTTEN- EN ACCEPTKREDIETEN¹ BIJ HUN OORSPRONG VERLEEND DOOR DE BANKEN, DE ALGEMENE SPAAR- EN LIJFRENTEKAS, DE NATIONALE MAATSCHAPPIJ VOOR KREDIET AAN DE NIJVERHEID EN DE NATIONALE KAS VOOR BEROEPSKREDIET² AAN DE BEDRIJVEN EN DE PARTICULIEREN EN AAN HET BUITENLAND

1. Kredieten van een miljoen frank of meer waarvan de begunstigde³ een Belgische ingezetene is

Indeling naar de bedrijfstak van de begunstigde

(uitstaande bedragen in miljarden franken)

| Einde periode | Toegekende bedragen | | | | Opgenomen bedragen | | | |
|---|---------------------|----------------|----------------|----------------|--------------------|----------------|----------------|----------------|
| | 1989 | 1990 | 1991 | 1992 | 1989 | 1990 | 1991 | 1992 |
| Landbouw en groothandel in landbouwprodukten | 103,2 | 106,0 | 110,8 | 114,5 | 70,0 | 73,9 | 80,1 | 85,0 |
| Extractieve nijverheid en groothandel in produkten van deze nijverheidstak | 51,7 | 49,0 | 44,8 | 30,0 | 17,1 | 13,2 | 13,2 | 13,1 |
| Verwerkende nijverheid en groothandel in produkten van deze nijverheidstak : | | | | | | | | |
| Levensmiddelen, drank en tabak | 262,2 | 276,9 | 282,2 | 287,0 | 129,0 | 139,1 | 140,9 | 149,0 |
| Textiel, kleding en leder | 146,5 | 156,2 | 157,0 | 154,6 | 82,9 | 89,9 | 94,6 | 96,4 |
| Scheikundige nijverheid ⁴ | 374,8 | 375,8 | 357,6 | 342,0 | 130,7 | 147,5 | 144,9 | 135,4 |
| Basismetalaalnijverheid | 168,0 | 172,3 | 176,9 | 171,0 | 70,4 | 63,9 | 77,5 | 81,1 |
| Metaalverwerkende nijverheid | 577,2 | 537,8 | 569,4 | 588,9 | 261,6 | 242,2 | 263,5 | 278,0 |
| Niet-metaalhoudende minerale produkten en hout | 172,0 | 177,2 | 184,4 | 194,7 | 101,3 | 96,9 | 104,2 | 112,6 |
| Papier, karton en drukwerk | 95,6 | 104,1 | 114,0 | 119,1 | 55,9 | 59,5 | 64,3 | 64,0 |
| Aardolie | 133,1 | 135,0 | 125,0 | 128,3 | 22,3 | 30,6 | 18,3 | 16,8 |
| Diamant en goudsmidwerk | 61,5 | 56,7 | 67,3 | 75,3 | 36,2 | 38,5 | 45,0 | 50,4 |
| Overige | 4,7 | 4,8 | 5,4 | 5,1 | 2,5 | 3,4 | 3,8 | 3,5 |
| Bouwnijverheid en vastgoedtransacties, werken van burgerlijke bouwkunde | 216,7 | 273,9 | 302,8 | 348,2 | 137,5 | 179,1 | 215,0 | 251,4 |
| Productie en distributie van energie en water | 156,5 | 137,3 | 119,5 | 111,7 | 91,8 | 78,3 | 78,4 | 68,4 |
| Overige diensten : | | | | | | | | |
| Niet-gespecialiseerde groothandel | 183,0 | 184,5 | 189,9 | 198,7 | 106,3 | 109,4 | 110,7 | 111,3 |
| Kleinhandel | 237,8 | 258,4 | 280,8 | 296,4 | 166,4 | 176,9 | 200,6 | 221,6 |
| Vervoer, bewaargeving en communicatie | 282,5 | 346,5 | 351,8 | 330,4 | 177,8 | 235,5 | 242,2 | 244,2 |
| Financiële diensten ⁵ | 491,9 | 512,7 | 503,0 | 524,3 | 215,7 | 204,8 | 230,4 | 263,7 |
| Overige diensten aan de bedrijven ⁶ | 206,8 | 331,2 | 336,9 | 372,8 | 124,8 | 209,4 | 206,5 | 230,3 |
| Overige diensten aan de particulieren ⁷ | 228,9 | 305,1 | 341,8 | 403,5 | 231,8 | 256,9 | 290,9 | 344,2 |
| Totaal ... | 4.205,1 | 4.501,4 | 4.621,3 | 4.796,5 | 2.232,0 | 2.448,9 | 2.625,0 | 2.820,4 |

¹ Inclusief die welke bij uitstek investeringen in vaste kapitaalgoederen financieren.

² Exclusief de kredieten die de NKBK verleent via de door haar erkende kredietinstellingen.

³ Wordt als dusdanig beschouwd, het bedrijf of de particulier die de kredietopening verkregen heeft en derhalve het initiatief van het gebruik ervan heeft, een initiatief dat hij kan uitoefenen ofwel door zelf schulden aan te gaan tegenover de financiële instelling, ofwel door haar handelsvorderingen af te staan die hij op derden bezit. De begunstigde bedrijven omvatten de overheidsbedrijven, maar niet de financiële instellingen.

⁴ Inclusief de plasteeknijverheid, de rubbernijverheid, de cokes- en agglomeratenfabrieken.

⁵ O.m. kredieten aan de portefeuille- en financieringsmaatschappijen.

⁶ O.m. factoring-, financieringshuur- en reclamebedrijven alsmede studie- en organisatiebureaus.

⁷ O.m. leningen en kredieten aan instellingen voor geneeskundige verzorging, voor vrijetijdsbesteding, aan de leden van vrije beroepen, aan loon- en weddetrekkenden, met uitzondering evenwel van de door de ASLK aan de laatstgenoemden verleende hypothecaire kredieten.

XVI - 11. — DISCONTO-, VOORSCHOTTEN- EN ACCEPTKREDIETEN BIJ HUN OORSPRONG VERLEEND DOOR DE BANKEN, DE ALGEMENE SPAAR- EN LIJFRENTEKAS, DE NATIONALE MAATSCHAPPIJ VOOR KREDIET AAN DE NIJVERHEID EN DE NATIONALE KAS VOOR BEROEPSKREDIET AAN DE BEDRIJVEN EN DE PARTICULIEREN EN AAN HET BUITENLAND

2. Kredieten van een miljoen frank of meer waarvan de begunstigde¹ een niet-ingezetene is

Indeling naar de geografische zone waar de begunstigde gevestigd is

(uitstaande bedragen in miljarden franken)

| Einde periode | Toegekende bedragen | | | | Opgenomen bedragen | | | |
|--|---------------------|----------------|----------------|----------------|--------------------|--------------|--------------|--------------|
| | 1989 | 1990 | 1991 | 1992 | 1989 | 1990 | 1991 | 1992 |
| Europese Economische Gemeenschap | 1.182,4 | 1.240,4 | 1.362,4 | 1.333,6 | 398,7 | 460,8 | 502,9 | 475,5 |
| Verenigd Koninkrijk | 548,5 | 538,9 | 617,9 | 616,1 | 120,7 | 102,7 | 110,6 | 116,9 |
| Duitsland | 120,9 | 152,7 | 161,0 | 123,3 | 46,5 | 62,8 | 87,8 | 52,0 |
| Frankrijk | 79,7 | 98,4 | 107,4 | 119,8 | 34,8 | 42,9 | 43,3 | 52,2 |
| Nederland | 140,7 | 159,5 | 162,2 | 166,0 | 50,1 | 72,5 | 78,1 | 77,1 |
| Italië | 77,0 | 86,8 | 107,6 | 90,7 | 36,3 | 50,0 | 63,1 | 67,0 |
| Luxemburg | 66,4 | 54,0 | 56,4 | 65,1 | 14,3 | 15,0 | 29,7 | 14,2 |
| Denemarken | 25,3 | 27,4 | 29,8 | 10,7 | 8,7 | 22,0 | 9,5 | 6,4 |
| Ierland | 3,2 | 11,5 | 12,9 | 19,9 | 1,1 | 6,8 | 6,1 | 13,6 |
| Griekenland | 4,2 | 3,3 | 4,0 | 8,9 | 2,9 | 2,5 | 2,7 | 4,1 |
| Spanje | 82,8 | 78,0 | 67,6 | 71,0 | 63,5 | 64,9 | 51,8 | 46,4 |
| Portugal | 33,7 | 29,9 | 35,6 | 42,1 | 19,8 | 18,6 | 20,2 | 25,6 |
| Overige Europese landen | 139,3 | 106,4 | 98,3 | 129,4 | 50,5 | 47,6 | 47,4 | 72,8 |
| waarvan : Zwitserland | 80,6 | 58,6 | 46,7 | 50,6 | 21,1 | 22,4 | 17,8 | 21,4 |
| Noorwegen | 5,0 | 5,2 | 5,8 | 7,3 | 2,2 | 1,9 | 4,1 | 4,5 |
| Zweden | 17,5 | 11,5 | 14,4 | 36,7 | 8,4 | 6,3 | 7,4 | 27,2 |
| Verenigde Staten en Canada | 449,8 | 397,7 | 409,2 | 442,4 | 118,0 | 132,0 | 142,2 | 155,0 |
| Aardolie-exporterende landen | 61,4 | 49,1 | 65,3 | 72,2 | 41,7 | 34,2 | 40,8 | 47,5 |
| Overige landen van het westelijk halfrond | 165,2 | 153,7 | 129,7 | 148,4 | 86,2 | 74,1 | 64,4 | 69,6 |
| waarvan : Brazilië | 36,0 | 23,8 | 20,0 | 29,7 | 14,9 | 9,2 | 9,1 | 10,2 |
| Mexico | 25,9 | 23,1 | 21,3 | 21,6 | 20,9 | 15,1 | 15,3 | 17,1 |
| Overige Afrikaanse landen | 53,4 | 48,4 | 39,5 | 35,6 | 36,2 | 32,3 | 24,5 | 26,4 |
| waarvan : Zuid-Afrika | 4,0 | 2,7 | 1,8 | 1,7 | 3,3 | 1,9 | 1,3 | 1,0 |
| Zaire | 24,1 | 26,0 | 19,2 | 16,0 | 14,7 | 15,0 | 10,7 | 12,4 |
| Australië en Nieuw-Zeeland | 111,1 | 65,6 | 31,7 | 31,6 | 72,2 | 45,7 | 11,7 | 8,1 |
| Overige Aziatische landen | 162,9 | 128,0 | 132,7 | 142,8 | 78,5 | 49,9 | 46,3 | 58,4 |
| waarvan : Japan | 47,3 | 16,7 | 14,3 | 14,5 | 28,3 | 6,7 | 6,0 | 7,0 |
| Totaal ... | 2.325,5 | 2.189,3 | 2.268,8 | 2.336,0 | 882,0 | 876,6 | 880,2 | 913,3 |

¹ Wordt als dusdanig beschouwd, degene die de kredietopening verkregen heeft en derhalve het initiatief van het gebruik ervan bezit, een initiatief dat hij kan uitoefenen

door zelf schulden aan te gaan tegenover de financiële instelling of door haar handelsvorderingen af te staan die hij op derden bezit.

XVII. — KAPITAALMARKT

1. — OBLIGATIES IN BELGISCHE FRANKEN VOOR MEER DAN EEN JAAR, UITGEGEVEN DOOR DE OVERHEID

(miljarden franken)

| | Federale overheid | | Gemeenschappen en Gewesten | Overige federale, communautaire of regionale administraties ¹ | | Lokale overheid | Sociale verzekering | Totaal | waarvan : Niet door elke belegger verkrijgbaar |
|--|---------------------|---------|----------------------------|--|---------|-----------------|---------------------|---------|---|
| | Lineaire obligaties | Overige | | Lineaire obligaties ² | Overige | | | | |
| | | | | | | | | | |
| A. — Bruto-uitgiften | | | | | | | | | |
| 1985 | 0,0 | 720,0 | 0,0 | 0,0 | 42,6 | 40,0 | 2,2 | 804,8 | 139,3 |
| 1986 | 0,0 | 400,9 | 0,0 | 0,0 | 47,1 | 20,0 | 0,0 | 468,0 | 93,3 |
| 1987 | 0,0 | 604,4 | 0,0 | 0,0 | 105,8 | 22,6 | 9,5 | 742,0 | 176,6 |
| 1988 | 0,0 | 639,1 | 0,0 | 0,0 | 70,5 | 26,2 | 14,2 | 750,0 | 92,8 |
| 1989 | 81,8 | 474,3 | 0,0 | 0,0 | 68,1 | 5,6 | 0,0 | 629,8 | 84,4 |
| 1990 | 273,0 | 245,1 | 0,0 | 0,0 | 77,8 | 15,0 | 0,0 | 610,9 | 94,4 |
| 1991 | 935,0 | 224,5 | 0,0 | 0,0 | 64,7 | 0,0 | 0,0 | 1.224,2 | 61,2 |
| 1992 | 937,5 | 144,5 | 6,0 | 25,1 | 44,6 | 25,0 | 27,0 | 1.209,7 | 102,7 |
| 1991 4 ^e kwartaal | 103,3 | 41,3 | 0,0 | 0,0 | 2,0 | 0,0 | 0,0 | 146,6 | 2,3 |
| 1992 1 ^e kwartaal | 153,6 | 62,0 | 0,0 | 0,0 | 11,0 | 0,0 | 11,0 | 237,6 | 22,0 |
| 2 ^e kwartaal | 199,5 | 58,5 | 0,0 | 3,5 | 12,9 | 25,0 | 0,0 | 299,4 | 38,0 |
| 3 ^e kwartaal | 115,4 | 0,0 | 0,0 | 3,0 | 9,5 | 0,0 | 0,0 | 127,9 | 9,5 |
| 4 ^e kwartaal | 469,0 | 24,0 | 6,0 | 18,6 | 11,2 | 0,0 | 16,0 | 544,8 | 33,2 |
| 1993 1 ^e kwartaal | 253,1 | 63,0 | 0,0 | 12,4 | 0,4 | 0,0 | 0,0 | 328,9 | 0,6 |
| 2 ^e kwartaal | 411,2 | 251,8 | 0,0 | 8,2 | 5,3 | 9,5 | 0,0 | 686,0 | 14,8 |
| 3 ^e kwartaal | 253,2 | 0,0 | 0,0 | 5,1 | 9,5 | 0,0 | 0,0 | 267,8 | 9,5 |
| B. — Netto-uitgiften | | | | | | | | | |
| 1985 | 0,0 | 474,0 | 0,0 | 0,0 | 159,9 | 36,5 | - 1,3 | 669,1 | 231,3 |
| 1986 | 0,0 | 178,2 | 0,0 | 0,0 | 44,8 | 12,9 | - 5,3 | 230,6 | 5,3 |
| 1987 | 0,0 | 293,5 | 0,0 | 0,0 | 84,7 | 2,4 | - 5,4 | 375,3 | 21,0 |
| 1988 | 0,0 | 379,4 | 0,0 | 0,0 | 56,3 | 24,3 | 7,4 | 467,6 | 24,5 |
| 1989 | 81,8 | 81,0 | 0,0 | 0,0 | 41,2 | - 2,7 | - 8,2 | 193,1 | 8,8 |
| 1990 | 273,0 | 34,5 | 0,0 | 0,0 | 82,6 | 13,1 | -10,3 | 392,9 | 39,3 |
| 1991 | 935,0 | - 419,6 | 0,0 | 0,0 | 43,3 | - 41,8 | - 7,0 | 510,0 | - 45,8 |
| 1992 | 937,5 | - 401,7 | 6,0 | 25,1 | 26,2 | 22,6 | 21,0 | 636,8 | 46,4 |
| 1991 1 ^e kwartaal | 340,7 | - 252,2 | 0,0 | 0,0 | 22,5 | 0,4 | - 4,5 | 106,9 | - 41,6 |
| 2 ^e kwartaal | 382,1 | - 190,7 | 0,0 | 0,0 | 17,3 | - 0,1 | 0,0 | 208,6 | 17,2 |
| 3 ^e kwartaal | 108,9 | - 5,1 | 0,0 | 0,0 | 2,1 | - 40,0 | - 1,4 | 64,5 | - 8,9 |
| 4 ^e kwartaal | 103,3 | 28,4 | 0,0 | 0,0 | 1,4 | - 2,2 | - 1,0 | 129,9 | - 12,6 |
| 1992 1 ^e kwartaal | 153,6 | - 48,6 | 0,0 | 0,0 | 7,8 | 0,0 | 6,4 | 119,3 | 4,4 |
| 2 ^e kwartaal | 199,5 | - 125,5 | 0,0 | 3,5 | 5,3 | 25,0 | 0,0 | 107,8 | 26,3 |
| 3 ^e kwartaal | 115,4 | - 48,8 | 0,0 | 3,0 | 8,4 | 0,0 | - 1,4 | 76,6 | - 1,4 |
| 4 ^e kwartaal | 469,0 | - 178,8 | 6,0 | 18,6 | 4,7 | - 2,4 | 16,0 | 333,1 | 17,2 |
| C. — Uitstaand bedrag per einde periode³ | | | | | | | | | |
| 1983 | 0,0 | 1.845,3 | 0,0 | 0,0 | 96,2 | 48,6 | 54,0 | 2.044,1 | 279,4 |
| 1984 | 0,0 | 2.082,3 | 0,0 | 0,0 | 130,5 | 77,1 | 51,8 | 2.341,7 | 400,0 |
| 1985 | 0,0 | 2.689,2 | 0,0 | 0,0 | 157,5 | 113,6 | 50,6 | 3.010,8 | 631,4 |
| 1986 | 0,0 | 2.873,9 | 0,0 | 0,0 | 195,8 | 126,5 | 45,2 | 3.241,4 | 636,7 |
| 1987 | 0,0 | 3.200,5 | 0,0 | 0,0 | 251,3 | 128,9 | 39,8 | 3.620,5 | 661,5 |
| 1988 | 0,0 | 3.615,1 | 0,0 | 0,0 | 272,6 | 153,2 | 47,2 | 4.088,1 | 686,1 |
| 1989 | 81,8 | 3.745,3 | 0,0 | 0,0 | 264,6 | 150,5 | 38,9 | 4.281,2 | 694,8 |
| 1990 | 354,8 | 3.831,8 | 0,0 | 0,0 | 310,3 | 148,6 | 28,6 | 4.674,2 | 734,0 |
| 1991 Maart | 695,5 | 3.584,2 | 0,0 | 0,0 | 328,2 | 149,1 | 24,1 | 4.781,1 | 557,9 |
| Juni | 1.077,6 | 3.393,5 | 0,0 | 0,0 | 345,6 | 149,0 | 24,1 | 4.989,7 | 575,1 |
| September | 1.186,5 | 3.388,5 | 0,0 | 0,0 | 347,7 | 109,0 | 22,7 | 5.054,3 | 566,3 |
| December | 1.289,8 | 3.416,8 | 0,0 | 0,0 | 349,1 | 106,8 | 21,7 | 5.184,2 | 553,7 |
| 1992 Maart | 1.443,3 | 3.368,4 | 0,0 | 0,0 | 356,9 | 106,8 | 28,1 | 5.303,4 | 558,0 |
| Juni | 1.646,4 | 3.242,7 | 0,0 | 0,0 | 362,3 | 131,8 | 28,1 | 5.411,3 | 584,4 |
| September | 1.764,7 | 3.197,1 | 0,0 | 0,0 | 367,6 | 131,8 | 26,6 | 5.487,9 | 583,0 |
| December | 2.252,3 | 3.043,3 | 6,0 | 0,0 | 372,3 | 104,4 | 42,6 | 5.821,0 | 600,2 |

¹ Bevat de door de andere sectoren uitgegeven schulden, waarvan de last, wat kapitaal en interesten betreft, voor rekening is van de federale, communautaire of regionale overheid.

² Gekapitaliseerde interesten en de terugbetalingen van belastingen, in de vorm van lineaire obligaties. Zij beïnvloeden het officiële netto te financieren saldo van de Schatkist niet.

³ De wijziging van het uitstaande bedrag stemt niet noodzakelijkerwijs overeen met het volume van de netto-uitgiften tijdens die periode wegens de overname, door de federale overheid, van schulden van andere overheden en wegens de regularisatie van interesten.

**XVII - 2. — OBLIGATIES EN KASBONS IN BELGISCHE FRANKEN VOOR MEER DAN EEN JAAR
PER EMISSIESECTOR¹**

(miljarden franken)

| | Overheid ² | Banken | Spaar- banken | Kredietinstellingen van de overheidssector | | Overheids- bedrijven ³ | Privé- vennoot- schappen | Niet- ingeze- tenen | Totaal | waarvan : |
|---|-----------------------|--------|------------------|---|---------|--------------------------------------|--------------------------------|---------------------------|---------|---|
| | | | | Door- lopend uitgegeven | Overige | | | | | Niet door elke belegger verkrijgbaar |
| A. — Netto-uitgiften | | | | | | | | | | |
| 1984 | 297,6 | 36,0 | 26,2 | 85,3 | - 14,1 | 2,0 | 5,1 | 15,6 | 453,7 | 108,9 |
| 1985 | 669,1 | 38,3 | 34,3 | 102,8 | - 6,8 | - 25,0 | - 1,2 | 45,5 | 857,0 | 216,5 |
| 1986 | 230,6 | 9,3 | 0,4 | 24,5 | - 6,5 | - 14,0 | - 13,3 | 61,7 | 292,7 | - 27,3 |
| 1987 | 375,3 | 7,8 | 4,2 | 36,9 | - 15,1 | - 37,8 | - 22,6 | 57,6 | 406,3 | 35,8 |
| 1988 | 467,6 | 9,7 | 22,4 | 62,0 | - 0,8 | - 39,7 | 16,2 | 9,6 | 546,9 | 19,0 |
| 1989 | 193,1 | 54,1 | - 49,1 | - 2,2 | - 32,0 | - 10,5 | 13,3 | 40,9 | 207,6 | 30,6 |
| 1990 | 392,9 | 121,2 | 77,5 | 160,7 | - 16,9 | - 43,2 | - 7,9 | 98,2 | 782,4 | 54,2 |
| 1991 | 510,0 | 106,3 | 51,2 | 102,6 | - 0,1 | - 26,5 | 7,5 | 96,6 | 847,6 | -159,8 |
| 1992 | 636,5 | 105,1 | 38,9 | 91,3 | - 2,0 | - 16,9 | 3,8 | 116,6 | 973,3 | 91,6 |
| 1991 1 ^e kwartaal | 106,9 | 58,9 | 28,4 | 59,6 | 0,0 | - 4,2 | 3,2 | 15,2 | 268,0 | -180,4 |
| 2 ^e kwartaal | 208,6 | 29,2 | 7,3 | 10,4 | 0,0 | - 21,5 | 2,6 | 25,7 | 262,4 | 11,6 |
| 3 ^e kwartaal | 64,5 | 17,7 | 7,4 | 12,5 | 0,3 | - 5,7 | 0,6 | 21,9 | 119,2 | - 14,5 |
| 4 ^e kwartaal | 129,9 | 0,4 | 8,1 | 20,1 | - 0,4 | 4,9 | 1,2 | 33,7 | 197,9 | - 15,6 |
| 1992 1 ^e kwartaal | 118,9 | 45,1 | 19,9 | 33,3 | 0,1 | - 5,3 | 0,1 | 18,5 | 230,5 | - 3,3 |
| 2 ^e kwartaal | 107,8 | 24,0 | 3,9 | 14,8 | - 2,0 | - 11,2 | 1,0 | 30,5 | 168,9 | 16,7 |
| 3 ^e kwartaal | 76,6 | 19,4 | 7,7 | 20,8 | 0,0 | - 5,6 | 1,5 | 8,9 | 129,4 | - 0,9 |
| 4 ^e kwartaal | 333,1 | 16,7 | 7,4 | 22,4 | - 0,1 | 5,1 | 1,2 | 58,7 | 444,5 | 79,1 |
| B. — Uitstaande bedragen per einde periode | | | | | | | | | | |
| 1983 | 2.044,1 | 349,5 | 310,3 | 992,2 | 94,4 | 397,5 | 186,6 | 108,7 | 4.483,2 | 486,6 |
| 1984 | 2.341,7 | 385,5 | 336,5 | 1.077,5 | 80,3 | 399,4 | 191,7 | 124,3 | 4.936,9 | 604,0 |
| 1985 | 3.010,8 | 423,8 | 370,8 | 1.180,3 | 73,5 | 374,4 | 190,4 | 169,9 | 5.793,9 | 820,6 |
| 1986 | 3.241,4 | 433,1 | 371,2 | 1.204,8 | 67,0 | 360,5 | 177,1 | 231,6 | 6.086,6 | 811,4 |
| 1987 | 3.620,5 | 440,9 | 375,4 | 1.241,7 | 51,9 | 322,6 | 154,5 | 289,2 | 6.496,7 | 811,9 |
| 1988 | 4.088,1 | 450,6 | 397,8 | 1.303,7 | 51,1 | 282,9 | 170,7 | 298,8 | 7.043,6 | 819,0 |
| 1989 | 4.281,2 | 504,7 | 348,7 | 1.301,5 | 19,1 | 272,3 | 184,0 | 339,7 | 7.251,2 | 828,9 |
| 1990 | 4.674,2 | 625,9 | 426,1 | 1.462,2 | 2,2 | 229,1 | 176,1 | 437,9 | 8.033,6 | 876,9 |
| 1991 Maart | 4.781,1 | 684,8 | 454,5 | 1.521,8 | 2,2 | 225,0 | 179,2 | 453,1 | 8.301,7 | 695,2 |
| Juni | 4.989,7 | 714,0 | 461,8 | 1.532,2 | 2,2 | 203,5 | 181,8 | 478,8 | 8.564,1 | 703,8 |
| September | 5.054,3 | 731,8 | 469,2 | 1.544,7 | 2,5 | 197,8 | 182,4 | 500,7 | 8.683,4 | 687,6 |
| December | 5.184,2 | 732,2 | 477,3 | 1.564,8 | 2,1 | 202,6 | 183,6 | 534,4 | 8.881,2 | 698,5 |
| 1992 Maart | 5.303,1 | 777,2 | 497,2 | 1.598,1 | 2,2 | 197,3 | 183,7 | 552,9 | 9.111,7 | 694,3 |
| Juni | 5.410,9 | 801,2 | 501,1 | 1.612,9 | 0,2 | 186,1 | 184,8 | 583,4 | 9.280,6 | 708,3 |
| September | 5.487,5 | 820,7 | 508,8 | 1.633,7 | 0,2 | 180,6 | 186,3 | 592,3 | 9.410,1 | 707,4 |
| December | 5.820,6 | 837,3 | 516,2 | 1.656,1 | 0,1 | 185,8 | 187,5 | 651,0 | 9.854,6 | 786,5 |

¹ Inclusief, voor zover zij konden worden opgetekend, de obligaties in Luxemburgse franken.

² Zie tabel XVII-1.

³ Inclusief de openbare huisvestingsmaatschappijen en de woningfondsen van de Bond van Grote Gezinnen.

**XVII - 3. — OBLIGATIES EN KASBONS IN BELGISCHE FRANKEN VOOR MEER DAN EEN JAAR :
NETTO-UITGIFTEN EN -VERWERVINGEN DOOR DE PARTICULIEREN
EN DE VENNOOTSCHAPPEN¹**

(miljarden franken)

| Emittenten Houders | Overheid | | Kredietinstellingen | | Overige ingezetenen | | Niet-ingezetenen | | Totaal | |
|------------------------------------|----------|----------------------------------|---------------------|----------------------------------|---------------------|----------------------------------|------------------|----------------------------------|--------|----------------------------------|
| | Totaal | Particulieren en vennootschappen | Totaal | Particulieren en vennootschappen | Totaal | Particulieren en vennootschappen | Totaal | Particulieren en vennootschappen | Totaal | Particulieren en vennootschappen |
| 1984 | 297,6 | 48,2 | 133,4 | 129,8 | 7,1 | - 0,2 | 15,6 | 4,2 | 453,7 | 182,1 |
| 1985 | 669,1 | 93,4 | 168,6 | 158,3 | - 26,3 | - 15,3 | 45,5 | 31,3 | 857,0 | 267,7 |
| 1986 | 230,6 | 37,8 | 27,7 | 27,4 | - 27,3 | - 16,8 | 61,7 | 27,3 | 292,7 | 75,8 |
| 1987 | 375,3 | 93,6 | 33,8 | 38,0 | - 60,4 | - 24,5 | 57,6 | 25,5 | 406,3 | 132,7 |
| 1988 | 467,6 | 178,2 | 93,3 | 92,1 | - 23,6 | - 1,8 | 9,6 | 0,3 | 546,9 | 268,8 |
| 1989 | 193,1 | 53,0 | - 29,2 | 9,5 | 2,8 | 16,0 | 40,9 | 40,0 | 207,6 | 99,5 |
| 1990 | 392,9 | 192,1 | 342,4 | 355,0 | - 51,1 | 6,7 | 98,2 | 88,8 | 782,4 | 642,8 |
| 1991 | 510,0 | 156,6 | 260,0 | 250,9 | - 19,0 | - 2,6 | 96,6 | 111,7 | 847,6 | 516,6 |
| 1992 | 636,5 | 207,2 | 233,3 | 152,5 | - 13,1 | - 6,2 | 116,6 | 121,1 | 973,3 | 474,6 |
| 1991 1 ^e kwartaal | 106,9 | 31,2 | 146,9 | 139,0 | - 1,1 | 12,5 | 15,2 | 14,4 | 268,0 | 197,1 |
| 2 ^e kwartaal | 208,6 | 48,9 | 46,9 | 40,8 | - 18,9 | - 7,2 | 25,7 | 29,5 | 262,4 | 112,0 |
| 3 ^e kwartaal | 64,5 | 20,8 | 37,9 | 36,4 | - 5,1 | - 5,5 | 21,9 | 30,7 | 119,2 | 82,4 |
| 4 ^e kwartaal | 129,9 | 55,7 | 28,2 | 34,7 | 6,1 | - 2,4 | 33,7 | 37,2 | 197,9 | 125,1 |
| 1992 1 ^e kwartaal | 118,9 | 43,7 | 98,3 | 91,7 | - 5,3 | - 3,7 | 18,5 | 14,1 | 230,5 | 145,8 |
| 2 ^e kwartaal | 107,8 | 51,7 | 40,7 | 39,5 | - 10,1 | 4,7 | 30,5 | 33,7 | 168,9 | 129,7 |
| 3 ^e kwartaal | 76,6 | 43,8 | 47,9 | 23,2 | - 4,0 | - 8,7 | 8,9 | 11,5 | 129,4 | 69,8 |
| 4 ^e kwartaal | 333,1 | 68,0 | 46,4 | 1,9 | 6,3 | 1,4 | 58,7 | 61,9 | 444,5 | 129,4 |

¹ Inclusief, voor zover zij konden worden opgetekend, de obligaties in Luxemburgse franken.

**XVII - 4. — OBLIGATIES EN KASBONS IN BELGISCHE FRANKEN VOOR MEER DAN EEN JAAR :
INDELING NAAR EMISSIE- EN HOUDERSECTOREN**

(miljarden franken)

| Houders | Overheid | Banken | Spaarbanken | Kredietinstellingen van de overheidssector | NBB, Muntfonds, Rentenfonds, HWI | Particulieren en vennootschappen | Niet-ingezetenen | Totaal |
|---|----------|---------|-------------|--|----------------------------------|----------------------------------|------------------|---------|
| Uitstaande bedragen per 31 december 1991 | | | | | | | | |
| Federale overheid | 153,6 | 1.142,1 | 557,4 | 790,9 | 68,8 | 1.570,5 | 423,3 | 4.706,6 |
| Gemeenschappen en Gewesten | 0,0 | 0,0 | 0,0 | 0,0 | 0,0 | 0,0 | 0,0 | 0,0 |
| Overige federale, communautaire of regionale administraties | 2,3 | 151,3 | 74,1 | 91,7 | 0,5 | 24,4 | 4,7 | 349,1 |
| Lokale overheid | 3,9 | 11,0 | 11,6 | 62,0 | 2,6 | 15,8 | 0,0 | 106,8 |
| Sociale verzekering | 1,7 | 7,8 | 4,2 | 7,4 | 0,0 | 0,6 | 0,0 | 21,7 |
| Banken | 0,4 | 0,8 | 2,5 | 0,7 | 0,0 | 709,4 | 18,5 | 732,2 |
| Spaarbanken | 0,0 | 0,1 | 0,2 | 0,0 | 0,0 | 477,1 | 0,0 | 477,3 |
| Kredietinstellingen van de overheidssector | 12,4 | 49,3 | 18,0 | 43,3 | 0,4 | 1.433,1 | 10,5 | 1.566,9 |
| Overheidsbedrijven ¹ | 7,2 | 20,9 | 21,0 | 56,7 | 1,0 | 83,8 | 12,2 | 202,6 |
| Privé-vennootschappen | 3,8 | 25,9 | 17,0 | 1,9 | 0,0 | 107,1 | 27,9 | 183,6 |
| Niet-ingezetenen | 2,4 | 38,5 | 25,2 | 25,2 | 0,0 | 377,1 | 66,1 | 534,4 |
| Totaal ... | 187,6 | 1.447,4 | 731,1 | 1.079,7 | 73,3 | 4.798,9 | 563,1 | 8.881,2 |
| Uitstaande bedragen per 31 december 1992 | | | | | | | | |
| Federale overheid | 160,6 | 1.315,1 | 612,4 | 836,7 | 76,4 | 1.777,4 | 517,0 | 5.295,6 |
| Gemeenschappen en Gewesten | 0,0 | 4,5 | 1,0 | 0,5 | 0,0 | 0,0 | 0,0 | 6,0 |
| Overige federale, communautaire of regionale administraties | 0,3 | 171,3 | 70,3 | 94,4 | 0,4 | 30,0 | 5,2 | 372,0 |
| Lokale overheid | 4,0 | 0,5 | 14,8 | 75,2 | 2,6 | 6,6 | 0,5 | 104,4 |
| Sociale verzekering | 2,2 | 12,7 | 4,6 | 18,7 | 0,0 | 4,5 | 0,0 | 42,6 |
| Banken | 0,3 | 0,8 | 2,5 | 0,7 | 0,0 | 780,0 | 53,1 | 837,3 |
| Spaarbanken | 0,0 | 0,1 | 0,3 | 0,0 | 0,0 | 515,8 | 0,0 | 516,2 |
| Kredietinstellingen van de overheidssector | 12,1 | 48,9 | 14,8 | 94,0 | 0,1 | 1.476,3 | 10,0 | 1.656,2 |
| Overheidsbedrijven ¹ | 6,7 | 18,3 | 15,6 | 44,5 | 0,8 | 83,1 | 16,9 | 185,8 |
| Privé-vennootschappen | 3,8 | 20,6 | 20,6 | 3,7 | 0,0 | 101,6 | 37,2 | 187,5 |
| Niet-ingezetenen | 2,4 | 36,8 | 20,7 | 22,1 | 0,0 | 498,2 | 70,9 | 651,0 |
| Totaal ... | 192,4 | 1.629,7 | 777,7 | 1.190,4 | 80,4 | 5.273,4 | 710,6 | 9.854,6 |

¹ Inclusief de openbare huisvestingsmaatschappijen en de woningfondsen van de Bond van Grote Gezinnen.

XVII - 5. — HOUDERSCHAP VAN DE GEDEMATERIALISEERDE LINEAIRE OBLIGATIES¹

(miljarden franken)

| Einde periode | België | | | | | Luxemburg | | | | Buiten de BLEU | Totaal (11) = (5) + (9) + (10) |
|--------------------|----------------------------------|--|-------------------------|---------|----------------------|---------------------|--|---------|----------------------|----------------|---|
| | Kredietinstellingen ² | Overige financiële instellingen ³ | Overheidsadministraties | Overige | Totaal | Kredietinstellingen | Overige financiële instellingen ³ | Overige | Totaal | | |
| | (1) | (2) | (3) | (4) | (5) = (1) tot (4) | (6) | (7) | (8) | (9) = (6) tot (8) | | |
| 1991 Maart | 257,4 | 40,0 | 0,9 | 17,8 | 316,1 | 34,6 | 14,3 | 7,5 | 56,4 | 97,4 | 469,9 |
| April | 278,4 | 25,3 | 1,5 | 27,0 | 332,2 | 43,9 | 26,2 | 9,9 | 80,0 | 110,5 | 522,7 |
| Mei | 347,3 | 35,8 | 1,3 | 31,7 | 416,1 | 57,8 | 29,1 | 8,3 | 95,2 | 121,4 | 632,7 |
| Juni | 477,8 | 51,8 | 1,6 | 61,6 | 592,8 | 75,3 | 33,6 | 11,4 | 120,3 | 126,9 | 840,0 |
| Juli | 466,8 | 68,1 | 1,9 | 51,2 | 588,0 | 88,4 | 35,4 | 9,0 | 132,8 | 141,7 | 862,5 |
| Augustus | 506,4 | 75,9 | 1,9 | 51,6 | 635,8 | 91,1 | 42,8 | 9,2 | 143,1 | 145,9 | 924,8 |
| September ... | 499,1 | 88,4 | 2,0 | 52,0 | 641,4 | 97,8 | 44,8 | 9,6 | 152,2 | 161,8 | 955,5 |
| Oktober | 532,8 | 87,8 | 2,1 | 58,5 | 681,3 | 91,3 | 51,0 | 24,6 | 167,0 | 183,2 | 1.031,4 |
| November ... | 522,8 | 91,4 | 3,5 | 54,1 | 671,7 | 105,0 | 53,0 | 11,9 | 169,8 | 209,2 | 1.050,7 |
| December ... | 544,4 | 96,3 | 1,5 | 69,7 | 711,8 | 113,8 | 49,3 | 13,7 | 176,8 | 199,9 | 1.088,5 |
| 1992 Januari | 570,7 | 111,0 | 2,2 | 76,0 | 759,9 | 122,5 | 56,7 | 12,3 | 191,5 | 203,2 | 1.154,6 |
| Februari | 581,2 | 130,7 | 2,3 | 76,2 | 790,4 | 126,9 | 68,0 | 12,9 | 207,8 | 223,7 | 1.221,9 |
| Maart | 592,7 | 153,6 | 4,3 | 81,4 | 832,0 | 138,4 | 63,0 | 13,5 | 214,9 | 213,2 | 1.260,1 |
| April | 639,4 | 155,1 | 5,0 | 83,4 | 882,9 | 141,4 | 74,1 | 16,4 | 231,9 | 218,9 | 1.333,7 |
| Mei | 614,3 | 162,4 | 5,3 | 86,0 | 868,0 | 141,5 | 78,2 | 14,7 | 234,4 | 231,8 | 1.334,2 |
| Juni | 698,3 | 164,7 | 6,2 | 92,2 | 961,4 | 157,4 | 83,6 | 15,6 | 256,6 | 249,6 | 1.467,6 |
| Juli | 738,2 | 175,0 | 6,5 | 98,5 | 1.018,2 | 165,8 | 87,5 | 15,8 | 269,1 | 256,4 | 1.543,7 |
| Augustus | 729,7 | 175,5 | 6,8 | 103,3 | 1.015,3 | 172,5 | 89,6 | 16,2 | 278,3 | 273,0 | 1.566,6 |
| September ... | 753,8 | 187,3 | 7,4 | 107,0 | 1.055,5 | 169,2 | 88,4 | 20,4 | 278,0 | 291,6 | 1.625,1 |
| Oktober | 870,8 | 208,2 | 9,2 | 125,4 | 1.213,6 | 205,2 | 88,6 | 20,5 | 314,3 | 313,0 | 1.840,9 |
| November ... | 943,4 | 241,9 | 9,4 | 130,7 | 1.325,4 | 203,7 | 101,2 | 20,6 | 325,5 | 324,7 | 1.975,6 |
| December ... | 1.063,5 | 242,6 | 11,0 | 148,4 | 1.465,5 | 230,9 | 106,8 | 19,8 | 357,5 | 292,6 | 2.115,6 |
| 1993 Januari | 1.117,9 | 311,5 | 14,5 | 161,0 | 1.604,9 | 240,4 | 123,5 | 21,2 | 385,1 | 284,7 | 2.274,7 |
| Februari | 1.122,5 | 325,3 | 21,1 | 164,6 | 1.633,5 | 266,3 | 128,4 | 20,1 | 414,8 | 273,8 | 2.322,1 |
| Maart | 1.118,0 | 347,0 | 20,6 | 170,7 | 1.656,3 | 272,5 | 146,0 | 26,0 | 444,5 | 279,9 | 2.380,7 |
| April | 1.213,1 | 383,8 | 23,1 | 185,2 | 1.805,2 | 289,0 | 147,5 | 32,9 | 469,4 | 298,0 | 2.572,6 |
| Mei | 1.336,8 | 403,1 | 28,2 | 199,9 | 1.968,0 | 271,7 | 154,8 | 36,1 | 462,6 | 301,1 | 2.731,7 |
| Juni | 1.347,8 | 415,3 | 39,1 | 212,7 | 2.014,9 | 286,0 | 157,6 | 72,8 | 516,4 | 261,4 | 2.792,7 |
| Juli | 1.425,9 | 449,7 | 34,0 | 232,9 | 2.142,5 | 275,6 | 176,9 | 82,5 | 535,0 | 267,7 | 2.945,2 |
| Augustus | 1.420,8 | 473,5 | 34,8 | 230,8 | 2.159,9 | 286,9 | 178,7 | 83,8 | 549,4 | 277,9 | 2.987,2 |
| September ... | 1.433,7 | 478,1 | 34,4 | 234,4 | 2.180,6 | 284,3 | 172,0 | 91,4 | 547,7 | 332,8 | 3.061,1 |
| Oktober | 1.392,3 | 517,3 | 33,5 | 224,3 | 2.167,4 | 306,0 | 170,5 | 85,3 | 561,8 | 377,7 | 3.106,9 |
| November ... | 1.451,1 | 532,1 | 38,8 | 229,0 | 2.251,0 | 294,7 | 175,7 | 86,1 | 556,5 | 384,7 | 3.192,2 |
| December ... | 1.487,8 | 494,4 | 45,4 | 236,8 | 2.264,4 | 305,4 | 182,5 | 86,8 | 574,7 | 399,9 | 3.239,0 |
| 1994 Januari | 1.493,0 | 540,7 | 46,4 | 259,1 | 2.339,2 | 301,2 | 190,8 | 88,3 | 580,3 | 448,1 | 3.367,6 |

¹ Gegevens opgetekend op basis van het statistische overzicht dat de instellingen, als houders van gedematerialiseerde effectenrekeningen, maandelijks aan de Nationale Bank van België moeten toesturen (art. 49 van het K.B. van 23 januari 1991).

² Banken, spaarbanken en kredietinstellingen van de overheidssector.

³ Met inbegrip van de verzekeringsmaatschappijen en de instellingen voor collectieve belegging.

**XVII - 6. — OPENBARE UITGIFTEN, DOOR DE OVERHEIDSSECTOR, VAN IN BELGISCHE FRANKEN
LUIDENDE OBLIGATIES VOOR MEER DAN EEN JAAR¹**

| Openingsdatum van de intekening | | Emittenten | Nominale rentevoet (%) | Emissiekoers (%) | Looptijd | Uitgegeven bedrag ² (miljarden franken) | Rendement voor de houder ³ (%) | | |
|---------------------------------|-------------|------------|--|---------------------------------------|---------------------|--|---|------------------------|-------------------|
| Maand | Dag | | | | | | op de tussenliggende vervaldag | op de eindvervaldag | |
| 1985 | Januari ... | 15 | Belgische Staat 1985-93 | 11,50 | 99,75 | 8 jaar | 120,0 | — | 11,55 |
| | Maart | 11 | Wegenfonds 1985-93 | 11,50 | 99,75 | 8 jaar | 65,0 | — | 11,55 |
| | April | 29 | Belgische Staat 1985-93, 2 ^{de} reeks .. | 11,50 | 100,00 | 8 jaar | 153,5 | — | 11,50 |
| | April | 29 | Belgische Staat 1985-89-94 | 11,00 - 11,25 ⁴ | 99,75 | 4 of 9 jaar | 36,0 | 11,08 | 11,15 |
| | Juni | 17 | Hulpfonds tot financieel herstel van de Gemeenten 1985-93 | 11,00 | 100,75 | 8 jaar | 30,0 | — | 10,86 |
| | September | 2 | Belgische Staat 1985-94 | 10,75 | 100,00 | 8 jaar 6 m. | 119,0 | — | 10,77 |
| | November | 20 | Wegenfonds 1985-94 | 10,00 | 100,75 | 9 jaar | 85,0 | — | 9,87 |
| | | | | | | | 608,5 | | |
| 1986 | Januari ... | 31 | Belgische Staat 1986-94 | 9,75 | 99,75 | 8 jaar | 161,5 | — | 9,80 |
| | Maart | 17 | Wegenfonds 1986-94 | 9,50 | 101,00 | 8 jaar | 85,2 | — | 9,32 |
| | April | 30 | RTT 1986-94 | 7,25 | 99,25 | 8 jaar | 30,0 | — | 7,38 |
| | September | 15 | Belgische Staat 1986-94 | 7,60 | 99,25 | 8 jaar | 126,0 | — | 7,73 |
| | December | 15 | Belgische Staat 1987-93-97 | 7,75 | 99,00 | 6 of 10 jaar | 127,2 | 7,97 | 7,90 |
| | | | | | | | 529,9 | | |
| 1987 | Januari ... | 30 | Wegenfonds 1987-95 | 8,00 | 100,00 | 8 jaar | 89,3 | — | 8,00 |
| | Maart | 20 | Belgische Staat 1987-95 | 8,00 | 100,00 | 8 jaar | 168,9 | — | 8,00 |
| | Juni | 1 | Belgische Staat 1987-95, 2 ^{de} reeks .. | 8,00 | 100,00 | 8 jaar | 157,7 | — | 8,00 |
| | September | | Hulpfonds tot financieel herstel van de Gemeenten 1987-95 ⁵ | 8,00 | 99,70 ⁶ | 7 jaar 6 m. | 22,6 | — | 8,07 ⁶ |
| | December | 21 | Belgische Staat 1988-96 | 8,00 | 99,50 | 8 jaar | 141,6 | — | 8,09 |
| | | | | | | | 580,1 | | |
| 1988 | Februari .. | 22 | Wegenfonds 1988-96 | 7,75 | 100,50 | 8 jaar | 90,0 | — | 7,66 |
| | April | 18 | Belgische Staat 1988-96 | 7,75 | 100,25 | 8 jaar | 106,8 | — | 7,71 |
| | Juni | 20 | Belgische Staat 1988-96, 2 ^{de} reeks .. | 7,75 | 99,75 | 8 jaar | 117,8 | — | 7,79 |
| | September | 5 | Belgische Staat 1988-95 | 8,00 | 99,25 | 7 jaar | 77,5 | — | 8,14 |
| | Oktober .. | | Hulpfonds tot financieel herstel van de Gemeenten 1988-95 ⁵ | 8,00 | 100,35 ⁶ | 7 jaar | 18,0 | — | 7,93 ⁶ |
| | November | 22 | Belgische Staat 1988-95 | 7,75 | 100,00 | 6 jaar 3 m. | 107,0 | — | 7,76 |
| | | | | | | | 517,1 | | |
| 1989 | Januari ... | 30 | Belgische Staat 1989-97 | 8,00 | 99,75 | 8 jaar | 173,6 | — | 8,04 |
| | Maart | 13 | Belgische Staat 1989-97 | 8,25 | 99,50 | 8 jaar | 90,0 | — | 8,34 |
| | Juni | 12 | Belgische Staat 1989-97, 2 ^{de} reeks .. | 8,25 | 100,00 | 8 jaar | 87,5 | — | 8,25 |
| | Oktober .. | 3 | Belgische Staat 1989-96 | 8,25 | 98,50 | 7 jaar | 62,5 | — | 8,54 |
| | December | 11 | Belgische Staat 1989-98 | 9,50 | 100,00 | 8 jaar 3 m. | 50,0 | — | 9,48 |
| | | | | | | | 463,6 | | |
| 1990 | Maart | 5 | Belgische Staat 1990-97 | 10,00 | 100,00 | 7 jaar | 70,0 | — | 10,00 |
| | Juni | 11 | Belgische Staat 1990-97, 2 ^{de} reeks .. | 10,00 | 101,00 | 6 jaar 9 m. | 173,5 | — | 9,81 |
| | | | | | | | 243,5 | | |
| 1991 | Maart | 4 | Belgische Staat 1991-98 | 9,25 | 101,00 | 7 jaar | 126,5 | — | 9,05 |
| | Juni | 19 | Belgische Staat 1991-99 | 9,00 | 100,00 | 8 jaar | 60,5 | — | 9,00 |
| | December | 4 | Belgische Staat 1991-99 | 9,00 | 99,35 | 7 jaar 1 m. | 41,0 | — | 8,99 |
| | | | | | | | 228,0 | | |
| 1992 | Februari .. | 5 | Belgische Staat 1992-98 | 8,75 | 101,00 | 6 jaar | 62,0 | — | 8,53 |
| | Juni | 4 | Belgische Staat 1992-99 | 8,75 | 100,25 | 7 jaar | 58,5 | — | 8,70 |
| | November | 12 | Belgische Staat 1992-2000 | 7,90 | 99,25 | 7 jaar 72 dag. | 24,0 | — | 7,76 |
| | | | | | | | 144,5 | | |
| 1993 | Januari ... | 25 | Belgische Staat 1993-2001 | 7,50 | 100,50 | 8 jaar | 62,7 | — | 7,41 |
| | Juni | 16 | Belgische Staat 1993-2000 | 7,00 | 100,00 | 7 jaar | 251,8 | — | 7,00 |
| | Oktober .. | 7 | Belgische Staat 1993-2001 | 7,00 | 99,75 | 8 jaar | 30,7 | — | 7,04 |
| | | | | | | | 345,2 | | |
| 1994 | Maart | 8 | Belgische Staat 1994-97-2000-03 ⁷ .. | 6/6,25 ⁸ /6,5 ⁸ | 100,00 | 3, 6 of 9 jaar | 196,5 | 6/6,11 ⁹ | 6,22 ⁹ |
| | April | 22 | Belgische Staat 1994-97-2000-03, 2 ^{de} reeks ⁷ | 6/6,25 ⁸ /6,5 ⁸ | 99,75 | 3, 6 of 9 jaar | 51,6 | 6,10/6,17 ⁹ | 6,26 ⁹ |

¹ Leningen waarvan een besluit in het Belgisch Staatsblad verschenen is, exclusief de doorlopende uitgaven.

² Nominale waarden. De jaartotalen zijn opgesteld op basis van de openingsdatum van de intekening op de leningen, in tegenstelling tot de vorige tabellen, waar is uitgegaan van de betalingen.

³ Rendementen berekend op basis van de rentetarieven vóór fiscale afhoudingen bij de bron.

⁴ De eerste rentevoet wordt toegepast tot op de tussenliggende vervaldag; de tweede rentevoet vanaf deze vervaldag.

⁵ Tenderlening.

⁶ Volgens navraag bij de belangrijkste financiële instellingen.

⁷ Lening met herzienbare rentevoet en gewaarborgd minimum.

⁸ Minimum gewaarborgd rente.

⁹ Minimum gewaarborgd rendement.

XVII - 7. — AANBESTEDINGEN VAN LINEAIRE OBLIGATIES

| Nummër van de tranche | Aanbestedingsdatum | Aangeboden bedragen (miljoenen franken) | Geboden prijzen (%) | | Toegewezen bedrag (miljoenen franken) | In aanmerking genomen laagste prijs (%) | Gewogen gemiddelde prijs van de aanbestedingen (%) | Actuariel rendement dat overeenstemt met de gewogen gemiddelde prijs (%) | Inschrijvingen buiten mededinging (miljoenen franken) | Bedragen in omloop (miljoenen franken) |
|---|-------------------------|---|---------------------|---------|---------------------------------------|---|--|--|---|--|
| | | | Maximum | Minimum | | | | | | |
| (1) | (2) | (3) | (4) | (5) | (6) | (7) | (8) | (9) | (10) | (11) |
| 1. — OLO's (1989-1999) 8,25 pct. — Vervaldatum 1/6/1999 | | | | | | | | | | |
| (uitgegeven in 10 tranches van 25/5/1989 tot 22/2/1990) | | | | | | | | | | 91.420 |
| 2. — OLO's (1990-1996) 10 pct. — Vervaldatum 5/4/1996 | | | | | | | | | | |
| (uitgegeven in 11 tranches van 29/3/1990 tot 17/1/1991) | | | | | | | | | | 190.000 |
| 3. — OLO's (1990-2000) 10 pct. — Vervaldatum 2/8/2000 | | | | | | | | | | |
| (uitgegeven in 9 tranches van 26/7/1990 tot 18/4/1991) | | | | | | | | | | 221.295 |
| 4. — OLO's (1991-1994) 9,50 pct. — Vervaldatum 28/2/1994 | | | | | | | | | | |
| 1 | 21.02.1991 | 74.405 | 101,10 | 100,00 | 33.540 | 100,50 | 100,55 | 9,03 | 12.830 | 46.370 |
| 2 | 18.04.1991 | 30.605 | 100,50 | 100,00 | 18.380 | 100,35 | 100,38 | 9,07 | 2.625 | 67.375 |
| 3 | 22.05.1991 ¹ | 8.915 | 97,21 | — | 8.915 | 97,21 | 97,21 | 10,43 | 1.930 | 78.220 |
| 4 | 29.05.1991 ¹ | 50.260 | 100,25 | — | 50.260 | 100,25 | 100,25 | 9,11 | 6.350 | 134.830 |
| 5 | 10.06.1991 ¹ | 41.130 | 97,89 | — | 41.130 | 97,89 | 97,89 | 10,14 | 6.560 | 182.520 |
| 6 | 20.06.1991 | 12.875 | 100,26 | — | 12.875 | 100,26 | 100,26 | 9,10 | 23.325 | 218.720 |
| 7 | 12.10.1993 ¹ | -10.342 | — | — | -10.342 | — | — | — | 0 | 208.378 |
| 8 | 16.11.1993 ¹ | -23.594 | — | — | -23.594 | — | — | — | 0 | 184.784 |
| 9 | 14.12.1993 ¹ | -28.314 | — | — | -28.314 | — | — | — | 0 | 156.470 |
| 10 | 18.01.1994 ¹ | -20.838 | — | — | -20.838 | — | — | — | 0 | 135.632 |
| 5. — OLO's (1991-1998) 9,25 pct. — Vervaldatum 2/1/1998 | | | | | | | | | | |
| 1 | 29.01.1991 ² | — | — | — | — | — | — | — | 107.946 | 107.946 |
| 2 | 21.03.1991 | 34.285 | 99,65 | 98,90 | 18.380 | 99,40 | 99,46 | 9,35 | 8.210 | 134.536 |
| 3 | 16.05.1991 | 38.900 | 100,15 | — | 20.980 | 99,85 | 100,08 | 9,21 | 9.710 | 165.226 |
| 4 | 18.07.1991 | 41.840 | 98,70 | 98,30 | 11.675 | 98,65 | 98,66 | 9,52 | 11.455 | 188.356 |
| 5 | 19.09.1991 | 18.080 | 100,15 | 99,80 | 8.740 | 100,05 | 100,07 | 9,22 | 55 | 197.151 |
| 6 | 22.11.1991 | 15.185 | 100,40 | 100,15 | 5.255 | 100,35 | 100,36 | 9,16 | 0 | 202.406 |
| 7 | 20.02.1992 | 8.955 | 101,90 | 101,65 | 2.350 | 101,85 | 101,85 | 8,82 | 1.360 | 206.116 |
| 8 | 19.03.1992 | 10.490 | 101,75 | 101,40 | 5.390 | 101,60 | 101,63 | 8,86 | 0 | 211.506 |
| 9 | 23.04.1992 | 13.685 | 101,70 | 101,50 | 9.310 | 101,60 | 101,62 | 8,85 | 0 | 220.816 |
| 10 | 21.05.1992 | 16.390 | 101,75 | 101,45 | 8.640 | 101,65 | 101,67 | 8,84 | 2.325 | 231.781 |
| 11 | 18.06.1992 | 6.200 | 101,00 | 100,85 | 2.065 | 101,00 | 101,00 | 8,99 | 1.830 | 235.676 |
| 6. — OLO's (1991-2003) 9 pct. — Vervaldatum 28/3/2003 | | | | | | | | | | |
| 1 | 21.03.1991 | 62.395 | 97,60 | 96,70 | 40.330 | 97,35 | 97,44 | 9,36 | 9.840 | 50.170 |
| 2 | 16.05.1991 | 71.200 | 99,00 | 98,60 | 54.860 | 98,85 | 98,91 | 9,15 | 16.295 | 121.325 |
| 3 | 18.07.1991 | 35.870 | 96,50 | — | 0 | 95,80 | 95,80 | 9,60 | 100 | 121.425 |
| 4 | 19.09.1991 | 25.080 | 98,70 | 98,25 | 16.780 | 98,50 | 98,56 | 9,19 | 1.535 | 139.740 |
| 5 | 21.11.1991 | 22.605 | 99,40 | 99,15 | 6.455 | 99,35 | 99,35 | 9,08 | 0 | 146.195 |
| 6 | 23.01.1992 | 38.205 | 102,70 | 102,30 | 23.345 | 102,55 | 102,58 | 8,62 | 5.165 | 174.705 |
| 7 | 10.12.1992 ¹ | 27.610 | — | — | 27.610 | — | — | — | 0 | 202.315 |
| 8 | 12.01.1993 ¹ | 42.520 | — | — | 42.520 | — | — | — | 0 | 244.835 |
| 9 | 09.02.1993 ¹ | 12.870 | — | — | 12.870 | — | — | — | 0 | 257.705 |
| 10 | 18.02.1993 | 23.345 | 108,55 | 108,35 | 4.755 | 108,55 | 108,55 | 7,74 | 6.825 | 269.285 |
| 11 | 09.03.1993 ¹ | 44.370 | — | — | 44.370 | — | — | — | 0 | 313.655 |
| 12 | 25.03.1993 | 17.265 | 109,75 | 108,50 | 8.275 | 109,70 | 109,72 | 7,58 | 10.145 | 332.075 |
| 13 | 06.04.1993 ¹ | 27.150 | — | — | 27.150 | — | — | — | 0 | 359.225 |

¹ Omruilingsaanbesteding.

² Conversie van schatkistbons.

XVII - 7. — AANBESTEDINGEN VAN LINEAIRE OBLIGATIES (vervolg 1)

| Num- mer van de tran- che | Aanbestedingsdatum | Aangeboden bedragen (miljoenen franken) | Geboden prijzen (%) | | Toegewezen bedrag (miljoenen franken) | In aanmerking genomen laagste prijs (%) | Gewogen gemiddelde prijs van de aanbeste- dingen (%) | Actuariel rendement dat over- eenstemt met de gewogen gemiddelde prijs (%) | Inschrijvingen buiten mededinging (miljoenen franken) | Bedragen in omloop (miljoenen franken) |
|---|-------------------------|--|---------------------|---------|--|---|--|---|---|---|
| | | | Maximum | Minimum | | | | | | |
| (1) | (2) | (3) | (4) | (5) | (6) | (7) | (8) | (9) | (10) | (11) |
| 7. — OLO's (1991-2001) 9 pct. — Vervaldatum 27/6/2001 | | | | | | | | | | |
| 1 | 20.06.1991 ¹ | 51.475 | 98,13 | — | 51.475 | — | 98,13 | 9,30 | 18.175 | 69.650 |
| 2 | 22.08.1991 | 39.145 | 97,85 | 97,45 | 6.570 | 97,75 | 97,76 | 9,35 | 13.975 | 90.195 |
| 3 | 17.10.1991 | 37.630 | 99,60 | 99,30 | 16.225 | 99,55 | 99,56 | 9,06 | 18.250 | 124.670 |
| 4 | 12.12.1991 | 68.465 | 99,40 | 99,10 | 15.905 | 99,35 | 99,36 | 9,09 | 14.410 | 154.985 |
| 5 | 23.01.1992 | 39.495 | 102,25 | 101,90 | 10.870 | 102,15 | 102,17 | 8,64 | 7.685 | 173.540 |
| 6 | 20.02.1992 | 29.150 | 101,50 | 101,15 | 12.815 | 101,40 | 101,42 | 8,76 | 3.025 | 189.380 |
| 7 | 19.03.1992 | 17.750 | 101,25 | 101,00 | 6.655 | 101,20 | 101,21 | 8,79 | 0 | 196.035 |
| 8 | 09.04.1992 ¹ | 3.300 | — | — | 3.300 | — | — | — | 0 | 199.335 |
| 9 | 23.04.1992 | 33.700 | 101,25 | 101,00 | 18.700 | 101,20 | 101,22 | 8,79 | 0 | 218.035 |
| 10 | 21.05.1992 | 33.915 | 101,30 | 101,05 | 18.360 | 101,05 | 101,23 | 8,79 | 12.470 | 248.865 |
| 11 | 10.06.1992 ¹ | 5.450 | — | — | 5.450 | — | — | — | 0 | 254.315 |
| 8. — OLO's (1991-1997) 9,25 pct. — Vervaldatum 29/8/1997 | | | | | | | | | | |
| 1 | 22.08.1991 | 38.905 | 99,30 | 99,05 | 30.545 | 99,20 | 99,24 | 9,42 | 7.420 | 37.965 |
| 2 | 17.10.1991 | 27.850 | 100,60 | 100,35 | 10.175 | 100,55 | 100,56 | 9,11 | 10.485 | 58.625 |
| 3 | 12.12.1991 | 28.310 | 100,30 | 100,05 | 3.235 | 100,25 | 100,25 | 9,17 | 2.895 | 64.755 |
| 4 | 23.01.1992 | 27.835 | 102,50 | 100,40 | 16.365 | 102,40 | 102,42 | 8,66 | 2.540 | 83.660 |
| 5 | 09.04.1992 ¹ | 1.290 | — | — | 1.290 | — | — | — | 0 | 84.950 |
| 6 | 10.06.1992 ¹ | 12.700 | — | — | 12.700 | — | — | — | 0 | 97.650 |
| 9. — OLO's (1992-2007) 8,50 pct. — Vervaldatum 1/10/2007 | | | | | | | | | | |
| 1 | 20.02.1992 | 65.165 | 98,45 | 97,90 | 38.655 | 98,30 | 98,33 | 8,69 | 6.130 | 44.785 |
| 2 | 19.03.1992 | 27.980 | 98,35 | 98,05 | 10.015 | 98,25 | 98,26 | 8,70 | 1.200 | 56.000 |
| 3 | 09.04.1992 ¹ | 19.500 | — | — | 19.500 | — | — | — | 0 | 75.500 |
| 4 | 23.04.1992 | 29.935 | 98,25 | 97,85 | 19.860 | 98,20 | 98,22 | 8,70 | 0 | 95.360 |
| 5 | 21.05.1992 | 23.675 | 98,20 | 98,00 | 13.860 | 98,16 | 98,16 | 8,71 | 6.000 | 115.220 |
| 6 | 10.06.1992 ¹ | 11.120 | — | — | 11.120 | — | — | — | 0 | 126.340 |
| 7 | 18.06.1992 | 14.890 | 97,00 | 96,75 | 2.990 | 96,95 | 96,98 | 8,86 | 5.990 | 135.320 |
| 8 | 23.07.1992 | 13.145 | 97,10 | 96,70 | 7.720 | 97,00 | 97,02 | 8,86 | 3.105 | 146.145 |
| 9 | 20.08.1992 | 11.125 | 96,55 | 96,10 | 3.080 | 96,50 | 96,51 | 8,93 | 1.910 | 151.135 |
| 10 | 10.09.1992 ¹ | 3.840 | — | — | 3.840 | — | — | — | 0 | 154.975 |
| 11 | 24.09.1992 | 15.375 | 98,95 | 98,65 | 10.025 | 98,85 | 98,89 | 8,63 | 0 | 165.000 |
| 12 | 15.10.1992 ¹ | 39.530 | — | — | 39.530 | — | — | — | 0 | 204.530 |
| 13 | 22.10.1992 | 14.555 | 102,80 | 102,00 | 6.430 | 102,75 | 102,77 | 8,17 | 2.815 | 213.775 |
| 14 | 10.11.1992 ¹ | 8.440 | — | — | 8.440 | — | — | — | 0 | 222.215 |
| 15 | 19.11.1992 | 25.235 | 103,55 | 103,25 | 9.535 | 103,45 | 103,46 | 8,09 | 7.215 | 238.965 |
| 16 | 10.12.1992 ¹ | 14.360 | — | — | 14.360 | — | — | — | 0 | 253.325 |
| 10. — OLO's (1992-2002) 8,75 pct. — Vervaldatum 25/06/2002 | | | | | | | | | | |
| 1 | 18.06.1992 | 40.485 | 99,00 | 98,40 | 18.870 | 98,90 | 98,92 | 8,92 | 8.380 | 27.250 |
| 2 | 23.07.1992 | 45.520 | 98,85 | 98,60 | 30.080 | 98,75 | 98,79 | 8,93 | 6.210 | 63.540 |
| 3 | 20.08.1992 | 22.065 | 98,40 | 98,20 | 3.175 | 98,40 | 98,40 | 8,99 | 5.220 | 71.935 |
| 4 | 10.09.1992 ¹ | 14.810 | — | — | 14.810 | — | — | — | 0 | 86.745 |
| 5 | 24.09.1992 | 23.895 | 100,75 | 100,40 | 15.920 | 100,70 | 100,72 | 8,63 | 1.700 | 104.365 |
| 6 | 15.10.1992 ¹ | 22.740 | — | — | 22.740 | — | — | — | 0 | 127.105 |
| 7 | 22.10.1992 | 37.910 | 103,90 | 103,55 | 26.505 | 103,75 | 103,80 | 8,15 | 17.895 | 171.505 |
| 8 | 10.11.1992 ¹ | 16.810 | — | — | 16.810 | — | — | — | 0 | 188.315 |
| 9 | 19.11.1992 | 57.855 | 104,60 | 104,30 | 40.205 | 104,55 | 104,56 | 8,04 | 16.175 | 244.695 |
| 10 | 17.12.1992 | 25.270 | 104,85 | 104,65 | 15.755 | 104,80 | 104,81 | 8,00 | 16.050 | 276.500 |
| 11 | 21.01.1993 | 49.365 | 107,70 | 107,50 | 30.045 | 107,60 | 107,64 | 7,57 | 16.180 | 322.725 |

¹ Omruilingsaanbesteding.

² Conversie van schatkistbons.

XVII - 7. — AANBESTEDINGEN VAN LINEAIRE OBLIGATIES (vervolg 2)

| Num- mer van de tran- che | Aanbestedingsdatum | Aangeboden bedragen (miljoenen franken) | Geboden prijzen (%) | | Toegewezen bedrag (miljoenen franken) | In aanmerking genomen laagste prijs (%) | Gewogen gemiddelde prijs van de aanbeste- dingen (%) | Actueel rendement dat over- eenstemt met de gewogen gemiddelde prijs (%) | Inschrijvingen buiten mededinging (miljoenen franken) | Bedragen in omloop (miljoenen franken) |
|---|-------------------------|--|---------------------|---------|--|---|--|---|---|---|
| | | | Maximum | Minimum | | | | | | |
| (1) | (2) | (3) | (4) | (5) | (6) | (7) | (8) | (9) | (10) | (11) |
| 11. — OLO's (1992-1998) 9,00 pct. — Vervaldatum 30/07/1998 | | | | | | | | | | |
| 1 | 23.07.1992 | 12.595 | 100,10 | 99,90 | 8.545 | 100,00 | 100,00 | 9,00 | 3.855 | 12.400 |
| 2 | 20.08.1992 | 7.125 | 99,80 | 99,65 | 3.650 | 99,75 | 99,76 | 9,05 | 1.035 | 17.085 |
| 3 | 10.09.1992 ¹ | 22.160 | — | — | 22.160 | — | — | — | 0 | 39.245 |
| 4 | 24.09.1992 | 22.420 | 102,05 | 101,70 | 16.895 | 101,90 | 101,95 | 8,55 | 790 | 56.930 |
| 5 | 15.10.1992 ¹ | 39.060 | — | — | 39.060 | — | — | — | 0 | 95.990 |
| 6 | 22.10.1992 | 18.255 | 105,30 | 104,80 | 8.885 | 105,20 | 105,23 | 7,82 | 4.695 | 109.570 |
| 7 | 10.11.1992 ¹ | 3.810 | — | — | 3.810 | — | — | — | 0 | 113.380 |
| 8 | 19.11.1992 | 28.035 | 104,80 | 104,30 | 20.585 | 104,70 | 104,73 | 7,92 | 10.905 | 144.870 |
| 9 | 10.12.1992 ¹ | 24.290 | — | — | 24.290 | — | — | — | 0 | 169.160 |
| 10 | 17.12.1992 | 10.825 | 105,35 | 105,05 | 7.055 | 105,25 | 105,28 | 7,78 | 4.645 | 180.860 |
| 11 | 12.01.1993 ¹ | 16.790 | — | — | 16.790 | — | — | — | 0 | 197.650 |
| 12 | 21.01.1993 | 16.235 | 107,40 | 107,15 | 9.545 | 107,30 | 107,32 | 7,32 | 9.720 | 216.915 |
| 13 | 09.02.1993 ¹ | 6.930 | — | — | 6.930 | — | — | — | 0 | 223.845 |
| 14 | 18.02.1993 | 32.470 | 106,05 | 105,80 | 6.090 | 105,95 | 105,98 | 7,60 | 3.300 | 233.235 |
| 15 | 09.03.1993 ¹ | 10.140 | — | — | 10.140 | — | — | — | 0 | 243.375 |
| 16 | 25.03.1993 | 22.840 | 106,90 | 106,50 | 10.020 | 106,80 | 106,83 | 7,39 | 6.400 | 259.795 |
| 17 | 06.04.1993 ¹ | 22.150 | — | — | 22.150 | — | — | — | 0 | 281.945 |
| 12. — OLO's (1991-2012) 8,00 pct. — Vervaldatum 24/12/2012 | | | | | | | | | | |
| 1 | 17.12.1992 | 28.630 | 98,80 | 98,50 | 21.565 | 98,70 | 98,72 | 8,13 | 8.695 | 30.260 |
| 2 | 12.01.1993 ¹ | 13.720 | — | — | 13.720 | — | — | — | 0 | 43.980 |
| 3 | 21.01.1993 | 16.315 | 102,80 | 102,60 | 10.235 | 102,75 | 102,77 | 7,72 | 7.300 | 61.515 |
| 4 | 09.02.1993 ¹ | 40 | — | — | 40 | — | — | — | 0 | 61.555 |
| 5 | 18.02.1993 | 13.295 | 100,95 | 100,70 | 4.250 | 100,90 | 100,90 | 7,90 | 3.450 | 69.255 |
| 6 | 09.03.1993 ¹ | 6.510 | — | — | 6.510 | — | — | — | 0 | 75.765 |
| 7 | 25.03.1993 | 14.895 | 101,35 | 100,85 | 8.830 | 101,30 | 101,32 | 7,86 | 9.525 | 94.120 |
| 8 | 06.04.1993 ¹ | 9.850 | — | — | 9.850 | — | — | — | 0 | 103.970 |
| 9 | 22.04.1993 | 2.280 | 101,40 | 101,25 | 1.200 | 101,32 | 101,32 | 7,86 | 4.205 | 109.375 |
| 10 | 13.05.1993 | 5.000 | 100,85 | 100,55 | 1.900 | 100,75 | 100,76 | 7,91 | 1.510 | 112.785 |
| 11 | 24.06.1993 | 15.715 | 101,85 | 101,50 | 7.645 | 101,80 | 101,81 | 7,81 | 2.120 | 122.550 |
| 12 | 14.12.1993 ¹ | 4.450 | — | — | 4.450 | — | — | — | 0 | 127.000 |
| 13 | 16.12.1993 | 12.530 | 107,15 | 106,95 | 9.130 | 107,05 | 107,08 | 7,30 | 1.860 | 137.990 |
| 14 | 20.01.1994 | 10.725 | 107,75 | 107,45 | 7.350 | 107,65 | 107,68 | 7,24 | 0 | 145.340 |
| 15 | 24.03.1994 | 10.025 | 101,30 | 100,15 | 6.450 | 101,25 | 101,28 | 7,86 | 0 | 151.790 |
| 16 | 12.04.1994 ¹ | 700 | — | — | 700 | — | — | — | 0 | 152.490 |
| 13. — OLO's (1993-1999) 7,00 pct. — Vervaldatum 29/04/1999 | | | | | | | | | | |
| 1 | 22.04.1993 | 37.040 | 99,30 | 99,00 | 29.530 | 99,20 | 99,24 | 7,16 | 6.695 | 36.225 |
| 2 | 11.05.1993 ¹ | 35.480 | — | — | 35.480 | — | — | — | 0 | 71.705 |
| 3 | 13.05.1993 | 24.140 | 100,50 | 100,15 | 11.550 | 100,45 | 100,45 | 6,90 | 1.855 | 85.110 |
| 4 | 08.06.1993 ¹ | 14.410 | — | — | 14.410 | — | — | — | 0 | 99.520 |
| 5 | 13.07.1993 ¹ | 10.530 | — | — | 10.530 | — | — | — | 0 | 110.050 |
| 6 | 22.07.1993 | 11.925 | 102,00 | 101,70 | 7.075 | 101,90 | 101,93 | 6,58 | 2.100 | 119.225 |
| 7 | 14.09.1993 ¹ | 10.280 | — | — | 10.280 | — | — | — | 0 | 129.505 |
| 8 | 23.09.1993 | 12.860 | 100,70 | 100,25 | 7.550 | 100,50 | 100,53 | 6,87 | 0 | 137.055 |
| 9 | 12.10.1993 ¹ | 3.970 | — | — | 3.970 | — | — | — | 0 | 141.025 |
| 10 | 09.11.1993 ¹ | 8.950 | — | — | 8.950 | — | — | — | 0 | 149.975 |
| 11 | 16.11.1993 ¹ | 1.220 | — | — | 1.220 | — | — | — | 0 | 151.195 |
| 12 | 14.12.1993 ¹ | 8.480 | — | — | 8.480 | — | — | — | 0 | 159.675 |
| 13 | 16.12.1993 | 12.810 | 103,85 | 103,70 | 9.055 | 103,80 | 103,82 | 6,13 | 1.895 | 170.625 |
| 14 | 18.01.1994 ¹ | 4.100 | — | — | 4.100 | — | — | — | 0 | 174.725 |
| 15 | 20.01.1994 | 26.320 | 104,80 | 104,50 | 18.170 | 104,70 | 104,71 | 5,92 | 0 | 192.895 |
| 16 | 08.02.1994 ¹ | 28.180 | — | — | 28.180 | — | — | — | 0 | 221.075 |
| 17 | 21.02.1994 ¹ | 12.130 | — | — | 12.130 | — | — | — | 0 | 233.205 |
| 18 | 24.03.1994 | 21.035 | 101,40 | 101,05 | 14.960 | 101,25 | 101,27 | 6,69 | 0 | 248.165 |
| 19 | 12.04.1994 ¹ | 2.860 | — | — | 2.860 | — | — | — | 0 | 251.025 |

¹ Omruilingsaanbesteding.

XVII - 7. — AANBESTEDINGEN VAN LINEAIRE OBLIGATIES (vervolg 3)

| Num- mer van de tran- che | Aanbestedingsdatum | Aangeboden bedragen (miljoenen franken) | Geboden prijzen (%) | | Toegewezen bedrag (miljoenen franken) | In aanmerking genomen laagste prijs (%) | Gewogen gemiddelde prijs van de aanbeste- dingen (%) | Actuariel rendement dat over- eenstemt met de gewogen gemiddelde prijs (%) | Inschrijvingen buiten mededinging (miljoenen franken) | Bedragen in omloop (miljoenen franken) |
|---|-------------------------|--|---------------------|---------|--|---|--|---|---|---|
| | | | Maximum | Minimum | | | | | | |
| (1) | (2) | (3) | (4) | (5) | (6) | (7) | (8) | (9) | (10) | (11) |
| 14. — OLO's (1993-2004) 7,25 pct. — Vervaldatum 29/04/2004 | | | | | | | | | | |
| 1 | 22.04.1993 | 36.690 | 98,50 | 97,80 | 28.840 | 98,40 | 98,45 | 7,46 | 8.455 | 37.295 |
| 2 | 11.05.1993 ¹ | 22.030 | — | — | 22.030 | — | — | — | 0 | 59.325 |
| 3 | 13.05.1993 | 35.535 | 98,90 | 98,45 | 24.010 | 98,80 | 98,82 | 7,41 | 0 | 83.335 |
| 4 | 08.06.1993 ¹ | 19.150 | — | — | 19.150 | — | — | — | 0 | 102.485 |
| 5 | 24.06.1993 | 56.340 | 100,90 | 100,45 | 33.890 | 100,85 | 100,86 | 7,13 | 10.520 | 146.895 |
| 6 | 13.07.1993 ¹ | 12.790 | — | — | 12.790 | — | — | — | 0 | 159.685 |
| 7 | 22.07.1993 | 19.530 | 101,00 | 100,70 | 10.330 | 100,90 | 100,92 | 7,12 | 2.515 | 172.530 |
| 8 | 19.08.1993 | 27.495 | 101,10 | 99,45 | 16.390 | 101,00 | 101,02 | 7,10 | 7.285 | 196.205 |
| 9 | 23.09.1993 | 15.015 | 99,55 | 99,25 | 8.275 | 99,45 | 99,48 | 7,31 | 0 | 204.480 |
| 10 | 12.10.1993 ¹ | 1.260 | — | — | 1.260 | — | — | — | 0 | 205.740 |
| 11 | 21.10.1993 | 24.820 | 100,60 | 100,30 | 12.265 | 100,55 | 100,55 | 7,16 | 3.700 | 221.705 |
| 12 | 09.11.1993 ¹ | 14.220 | — | — | 14.220 | — | — | — | 0 | 235.925 |
| 13 | 16.11.1993 ¹ | 7.210 | — | — | 7.210 | — | — | — | 0 | 243.135 |
| 14 | 18.11.1993 | 28.450 | 103,05 | 102,75 | 12.655 | 102,95 | 102,98 | 6,83 | 0 | 255.790 |
| 15 | 07.12.1993 ¹ | 2.420 | — | — | 2.420 | — | — | — | 0 | 258.210 |
| 16 | 14.12.1993 | 9.800 | — | — | 9.800 | — | — | — | 0 | 268.210 |
| 17 | 16.12.1993 | 21.115 | 104,25 | 104,00 | 15.715 | 104,15 | 104,18 | 6,67 | 2.750 | 286.475 |
| 18 | 11.01.1994 ¹ | 23.030 | — | — | 23.030 | — | — | — | 0 | 309.505 |
| 19 | 18.01.1994 ¹ | 2.900 | — | — | 2.900 | — | — | — | 0 | 312.405 |
| 20 | 20.01.1994 | 39.140 | 105,15 | 104,90 | 32.890 | 105,05 | 105,09 | 6,55 | 0 | 345.295 |
| 21 | 08.02.1994 ¹ | 19.410 | — | — | 19.410 | — | — | — | 0 | 364.705 |
| 22 | 17.02.1994 | 25.425 | 103,50 | 103,20 | 15.825 | 103,35 | 103,37 | 6,78 | 10.070 | 390.600 |
| 23 | 21.02.1994 ¹ | 4.250 | — | — | 4.250 | — | — | — | 0 | 394.850 |
| 24 | 08.03.1994 ¹ | 6.480 | — | — | 6.480 | — | — | — | 0 | 401.330 |
| 15. — OLO's (1993-1997) 6,75 pct. — Vervaldatum 25/05/1997 | | | | | | | | | | |
| 1 | 11.05.1993 ¹ | 67.700 | — | — | 67.700 | — | — | — | 0 | 67.700 |
| 2 | 08.06.1993 ¹ | 28.540 | — | — | 28.540 | — | — | — | 0 | 96.240 |
| 3 | 24.06.1993 | 33.305 | 101,55 | 101,20 | 9.010 | 101,40 | 101,41 | 6,32 | 7.165 | 112.415 |
| 4 | 13.07.1993 ¹ | 28.330 | — | — | 28.330 | — | — | — | 0 | 140.745 |
| 5 | 19.08.1993 | 13.745 | 101,40 | 100,50 | 6.910 | 101,35 | 101,36 | 6,32 | 4.090 | 151.745 |
| 6 | 14.09.1993 ¹ | 19.840 | — | — | 19.840 | — | — | — | 0 | 171.585 |
| 7 | 12.10.1993 ¹ | 1.850 | — | — | 1.850 | — | — | — | 0 | 173.435 |
| 8 | 21.10.1993 | 36.290 | 100,45 | 100,05 | 17.300 | 100,40 | 100,43 | 6,59 | 3.605 | 194.340 |
| 9 | 09.11.1993 ¹ | 11.490 | — | — | 11.490 | — | — | — | 0 | 205.830 |
| 10 | 16.11.1993 ¹ | 10.420 | — | — | 10.420 | — | — | — | 0 | 216.250 |
| 11 | 07.12.1993 ¹ | 3.160 | — | — | 3.160 | — | — | — | 0 | 219.410 |
| 12 | 08.02.1994 ¹ | 13.570 | — | — | 13.570 | — | — | — | 0 | 232.980 |
| 13 | 21.02.1994 ¹ | 5.330 | — | — | 5.330 | — | — | — | 0 | 238.310 |
| 14 | 12.04.1994 ¹ | 13.430 | — | — | 13.430 | — | — | — | 0 | 251.740 |
| 16. — OLO's (1993-2008) 7,50 pct. — Vervaldatum 29/07/2008 | | | | | | | | | | |
| 1 | 22.07.1993 | 16.200 | 100,70 | 100,20 | 10.500 | 100,45 | 100,56 | 7,44 | 1.530 | 12.030 |
| 2 | 19.08.1993 | 10.200 | 100,40 | 100,00 | 3.500 | 100,30 | 100,31 | 7,46 | 2.040 | 17.570 |
| 3 | 14.09.1993 ¹ | 12.200 | — | — | 12.200 | — | — | — | 0 | 29.770 |
| 4 | 23.09.1993 | 8.150 | 99,10 | 98,80 | 3.900 | 99,00 | 99,02 | 7,61 | 0 | 33.670 |
| 5 | 12.10.1993 ¹ | 3.950 | — | — | 3.950 | — | — | — | 0 | 37.620 |
| 6 | 21.10.1993 | 8.850 | 100,30 | 100,00 | 3.100 | 100,25 | 100,26 | 7,47 | 4.955 | 45.675 |
| 7 | 16.11.1993 ¹ | 6.030 | — | — | 6.030 | — | — | — | 0 | 51.705 |
| 8 | 18.11.1993 ¹ | 8.340 | 103,15 | 102,90 | 4.000 | 103,05 | 103,08 | 7,15 | 2.325 | 58.030 |
| 9 | 07.12.1993 ¹ | 710 | — | — | 710 | — | — | — | 0 | 58.740 |
| 10 | 11.01.1994 ¹ | 2.400 | — | — | 2.400 | — | — | — | 0 | 61.140 |
| 11 | 18.01.1994 ¹ | 8.940 | — | — | 8.940 | — | — | — | 0 | 70.080 |
| 12 | 17.02.1994 | 7.220 | 103,40 | 103,20 | 4.495 | 103,35 | 103,37 | 7,11 | 1.515 | 76.090 |
| 13 | 08.03.1994 ¹ | 3.740 | — | — | 3.740 | — | — | — | 0 | 79.830 |
| 14 | 12.04.1994 ¹ | 1.980 | — | — | 1.980 | — | — | — | 0 | 81.810 |

¹ Omruilingsaanbesteding.

XVII - 7. — AANBESTEDINGEN VAN LINEAIRE OBLIGATIES (vervolg 4)

| Num- mer van de tran- che | Aanbestedingsdatum | Aangeboden bedragen (miljoenen franken) | Geboden prijzen (%) | | Toegewezen bedrag (miljoenen franken) | In aanmerking genomen laagste prijs (%) | Gewogen gemiddelde prijs van de aanbeste- dingen (%) | Actuariel rendement dat over- eenstemt met de gewogen gemiddelde prijs (%) of gemiddeld onmiddell- ijk rendement ¹ | Inschrijvingen buiten mededinging (miljoenen franken) | Bedragen in omloop (miljoenen franken) |
|---|-------------------------|--|---------------------|---------|--|---|--|--|---|---|
| | | | Maximum | Minimum | | | | | | |
| (1) | (2) | (3) | (4) | (5) | (6) | (7) | (8) | (9) | (10) | (11) |
| 17. — OLO's (1993-1996) 6,25 pct. — Vervaldatum 25/11/1996 | | | | | | | | | | |
| 1 | 18.11.1993 | 65.275 | 100,95 | 100,25 | 30.440 | 100,70 | 100,79 | 5,95 | 65 | 30.440 |
| 2 | 14.12.1993 | 6.690 | — | — | 6.690 | — | — | — | 0 | 37.130 |
| 3 | 11.01.1994 ² | 44.020 | — | — | 44.020 | — | — | — | 0 | 81.150 |
| 4 | 18.01.1994 ² | 6.010 | — | — | 6.010 | — | — | — | 0 | 87.160 |
| 5 | 17.02.1994 | 14.615 | 100,65 | 100,50 | 8.805 | 100,60 | 100,61 | 5,99 | 9.830 | 105.795 |
| 6 | 08.03.1994 ² | 7.830 | — | — | 7.830 | — | — | — | 0 | 113.625 |
| 7 | 12.04.1994 ² | 6.660 | — | — | 6.660 | — | — | — | 0 | 120.285 |
| 8 | 21.04.1994 | 14.950 | 100,15 | 99,90 | 5.085 | 100,00 | 100,01 | 6,22 | 5.470 | 130.840 |
| 18. — OLO's (1994-1999) variabele rente — Vervaldatum 16/03/1999 | | | | | | | | | | |
| 1 | 14.03.1994 | 135.755 | 99,70 | 99,03 | 43.755 | 99,50 | 99,55 | 6,10 | 19.625 | 63.380 |
| 2 | 18.04.1994 | 71.550 | 99,61 | 99,50 | 25.000 | 99,58 | 99,59 | 6,10 | 10.550 | 98.930 |
| 19. — OLO's (1994-2005) 6,50 pct. — Vervaldatum 31/03/2005 | | | | | | | | | | |
| 1 | 24.03.1994 | 28.180 | 93,45 | 93,05 | 18.005 | 93,35 | 93,38 | 7,40 | 1.425 | 19.430 |
| 2 | 12.04.1994 ² | 1.740 | — | — | 1.740 | — | — | — | 0 | 21.170 |
| 3 | 21.04.1994 | 12.615 | 91,95 | 91,70 | 5.415 | 91,85 | 91,87 | 7,62 | 7.555 | 34.140 |

¹ Gemiddeld onmiddellijk rendement : enkel voor OLO's tegen variabele rente.

² Omruilingsaanbesteding.

XVII - 8. — UITGIFTEN VAN AANDELEN¹

(miljarden franken)

| | Oprichtingen van vennootschappen | | | | | Kapitaalverhogingen | | | | | | | Kapi- taalver- mindere- ningen | Totaal van de uitgiften via in- brengen in con- tanten | waar- van : Open- bare uitgiften |
|-------------------|----------------------------------|-------------------------|-------------------------|--------------------------|----------------------|---------------------------------|-------------------------|-------------------------|--|---------------------------|--------------------------|------------------------|---|--|--|
| | Inbreng in con- tanten | Inbreng in natura | Te storten bedrag | Niet opge- splitst | Totaal | Inbreng in con- tanten | Inbreng in natura | Te storten bedrag | Conver- sie van eigen midde- len | Schuld- conver- sie | Niet opge- splitst | Totaal | | | |
| | (1) | (2) | (3) | (4) | (5) = (1) tot (4) | (6) | (7) | (8) | (9) | (10) | (11) | (12) = (6) tot (11) | (13) | (14) = (1) + (6) | (15) |
| 1980 | 10,2 | 7,9 | . | 2,9 | 21,0 | 29,5 | 25,8 | . | 7,9 | . | 5,8 | 69,0 | . | 39,7 | 2,0 |
| 1981 | 14,0 | 15,3 | . | 2,8 | 32,1 | 34,3 | 33,1 | . | 4,4 | . | 12,7 | 84,5 | . | 48,3 | 0,4 |
| 1982 | 13,4 | 4,0 | . | 4,0 | 21,4 | 90,8 | 32,2 | . | 16,2 | . | 8,6 | 147,8 | . | 104,2 | 20,4 |
| 1983 | 51,5 | 9,1 | . | 8,0 | 68,6 | 195,1 | 77,2 | . | 17,6 | . | 5,7 | 295,6 | . | 246,6 | 50,6 |
| 1984 | 17,2 | 4,5 | . | 6,7 | 28,4 | 70,5 | 36,0 | . | 5,3 | . | 2,3 | 114,1 | . | 87,7 | 17,5 |
| 1985 | 29,2 | 11,6 | . | 9,0 | 49,8 | 74,3 | 27,8 | . | 15,5 | . | 12,4 | 130,0 | . | 103,5 | 19,9 |
| 1986 | 30,3 | 25,6 | . | 7,9 | 63,8 | 111,4 | 60,7 | . | 15,9 | . | 8,3 | 196,3 | . | 141,7 | 40,1 |
| 1987 | 48,3 | 26,6 | 11,0 | 1,1 | 87,0 | 164,1 | 53,0 | 26,4 | 21,4 | 11,4 | 16,6 | 292,9 | 62,0 | 212,4 | 30,9 |
| 1988 | 46,8 | 67,5 | 18,4 | 3,6 | 136,3 | 161,2 | 107,8 | 42,9 | 51,5 | 27,3 | 5,3 | 396,0 | 60,0 | 208,0 | 37,7 |
| 1989 | 88,4 | 61,6 | 32,5 | 9,0 | 191,5 | 280,2 | 264,8 | 79,0 | 31,8 | 15,3 | 3,4 | 674,5 | 98,7 | 368,6 | 109,2 |
| 1989 Januari | 2,4 | 1,5 | 1,1 | 0,3 | 5,3 | 11,0 | 8,6 | 4,3 | 0,3 | 0,3 | 0,6 | 25,1 | 4,3 | 13,4 | 0,7 |
| Februari .. | 5,3 | 5,2 | 2,3 | 0,2 | 13,0 | 16,3 | 2,5 | 7,5 | 1,1 | 0,4 | 0,1 | 27,9 | 3,5 | 21,6 | 10,4 |
| Maart | 13,6 | 3,0 | 1,7 | 0,5 | 18,8 | 38,8 | 10,9 | 5,6 | 5,6 | 1,8 | 0,2 | 62,9 | 3,5 | 52,4 | 20,0 |
| April | 3,5 | 3,8 | 1,1 | 0,7 | 9,1 | 20,1 | 5,9 | 4,3 | 3,9 | 0,5 | 1,6 | 36,3 | 2,7 | 23,6 | 14,2 |
| Mei | 3,7 | 2,9 | 1,2 | 1,3 | 9,1 | 9,4 | 9,9 | 1,9 | 3,4 | 0,3 | 0,3 | 25,2 | 5,1 | 13,1 | 2,0 |
| Juni | 19,2 | 16,4 | 7,7 | 1,3 | 44,6 | 21,5 | 25,0 | 6,2 | 4,0 | 3,9 | 0,1 | 60,7 | 15,1 | 40,7 | 35,3 |
| Juli | 6,4 | 2,0 | 2,0 | 0,4 | 10,8 | 21,7 | 14,9 | 1,1 | 1,2 | 0,4 | 0,1 | 39,4 | 2,4 | 28,1 | 0,9 |
| Augustus .. | 3,2 | 2,3 | 1,7 | 0,3 | 7,5 | 10,6 | 2,2 | 9,9 | 0,9 | 0,4 | 0,1 | 24,1 | 1,4 | 13,8 | 0,0 |
| September | 4,2 | 2,4 | 1,7 | 0,5 | 8,8 | 30,4 | 109,1 | 16,3 | 2,6 | 2,6 | 0,1 | 161,1 | 3,9 | 34,6 | 10,4 |
| Oktober .. | 4,3 | 2,6 | 3,3 | 0,9 | 11,1 | 16,2 | 5,6 | 2,7 | 1,3 | 1,8 | 0,0 | 27,6 | 19,9 | 20,5 | 3,8 |
| November . | 3,7 | 2,4 | 1,1 | 1,0 | 8,2 | 26,1 | 4,6 | 4,4 | 2,0 | 0,6 | 0,1 | 37,8 | 4,0 | 29,8 | 5,2 |
| December . | 18,9 | 17,1 | 7,6 | 1,6 | 45,2 | 58,1 | 65,6 | 14,8 | 5,5 | 2,3 | 0,1 | 146,4 | 32,9 | 77,0 | 6,3 |

¹ Met inbegrip van de door de financiële instellingen uitgegeven aandelen.

XVII - 9. — BEURSACTIVITEIT

| | Belgische waarden | | | | | | Buitenlandse waarden ¹ | | |
|--------------------|--|--|--|---|--|-------------------------------------|--|---|-----|
| | Aandelenkoersen op de contantmarkt (indexcijfer 1985 = 100) ^{1,2} | | Beurskapitalisatie van de aandelen per einde periode ¹ (mijarden franken) | Verhandeld kapitaal. Gemiddelde per beursdag ^{1,3} (miljoenen franken) | Rendement van de aandelen ^{4,5} (%) | Verhouding koers/winst ⁴ | Aandelenkoersen op termijn (indexcijfer 1985 = 100) ² (herbelegde dividenden) | Verhandeld kapitaal. Gemiddelde per beursdag ³ (miljoenen franken) | |
| | Koersindexcijfer (niet herbelegde dividenden) | Return indexcijfer (herbelegde dividenden) | | | | | | | (1) |
| 1982 | 55,1 | 45,4 | 401,9 | 204,8 | 6,6 | 8,6 | . | 157,3 | |
| 1983 | 69,9 | 62,6 | 599,7 | 305,7 | 5,6 | 10,6 | . | 252,7 | |
| 1984 | 86,7 | 82,8 | 778,5 | 366,0 | 4,8 | 11,7 | . | 273,1 | |
| 1985 | 100,0 | 100,0 | 1.051,1 | 452,7 | 4,9 | 11,1 | 100,0 | 303,9 | |
| 1986 | 144,3 | 149,8 | 1.508,8 | 785,5 | 3,6 | 14,1 | 99,3 | 412,5 | |
| 1987 | 174,7 | 186,7 | 1.380,8 | 1.080,4 | 3,3 | 14,4 | 107,4 | 517,7 | |
| 1988 | 183,2 | 202,0 | 2.195,4 | 1.245,5 | 3,2 | 13,4 | 100,1 | 356,1 | |
| 1989 | 224,5 | 254,8 | 2.677,6 | 1.234,6 | 2,9 | 13,5 | 123,8 | 464,6 | |
| 1990 | 206,0 | 240,4 | 2.027,8 | 917,6 | 2,9 | 9,6 | 115,4 | 379,9 | |
| 1991 | 190,3 | 230,0 | 2.230,1 | 882,9 | 3,3 | 10,8 | 127,3 | 291,2 | |
| 1992 | 187,3 | 234,6 | 2.129,2 | 1.047,7 | 3,5 | 12,6 | 125,5 | 224,7 | |
| 1993 | 206,9 | 269,1 | 2.819,0 | 1.549,8 | 2,9 | 15,2 | 139,4 | 428,0 | |
| 1992 Januari | 192,7 | 236,2 | 2.379,6 | 1.269,3 | 3,2 | 12,6 | 127,4 | 295,8 | |
| Februari | 196,2 | 240,7 | 2.400,0 | 1.168,1 | 3,2 | 12,7 | 129,2 | 293,4 | |
| Maart | 197,8 | 242,9 | 2.342,4 | 1.097,2 | 3,3 | 12,2 | 129,9 | 277,5 | |
| April | 193,9 | 238,1 | 2.375,9 | 1.024,8 | 3,3 | 12,3 | 131,0 | 259,2 | |
| Mei | 196,6 | 243,0 | 2.393,7 | 1.135,2 | 3,3 | 13,6 | 135,7 | 250,3 | |
| Juni | 192,9 | 243,1 | 2.296,7 | 965,9 | 3,4 | 13,4 | 133,0 | 227,8 | |
| Juli | 187,6 | 238,3 | 2.255,1 | 827,9 | 3,5 | 13,5 | 125,8 | 191,5 | |
| Augustus | 178,2 | 226,5 | 2.088,7 | 850,6 | 3,8 | 12,0 | 120,3 | 184,0 | |
| September | 175,9 | 223,6 | 2.158,5 | 971,9 | 3,6 | 12,0 | 120,0 | 173,6 | |
| Oktober | 176,0 | 223,7 | 2.102,4 | 1.080,9 | 3,6 | 12,1 | 115,5 | 195,5 | |
| November | 181,5 | 231,0 | 2.115,0 | 1.156,1 | 3,6 | 12,1 | 119,3 | 169,4 | |
| December | 180,3 | 229,5 | 2.129,2 | 1.032,0 | 3,6 | 12,1 | 120,2 | 177,5 | |
| 1993 Januari | 184,8 | 235,3 | 2.232,1 | 1.383,3 | 3,4 | 12,7 | 121,3 | 185,5 | |
| Februari | 193,9 | 247,1 | 2.277,8 | 1.433,6 | 3,3 | 13,0 | 126,9 | 306,5 | |
| Maart | 200,5 | 255,6 | 2.398,8 | 1.528,2 | 3,1 | 14,4 | 130,3 | 337,0 | |
| April | 203,0 | 258,7 | 2.314,6 | 1.385,1 | 3,3 | 13,7 | 128,3 | 417,7 | |
| Mei | 195,5 | 251,0 | 2.289,7 | 1.134,9 | 3,1 | 14,5 | 130,2 | 520,5 | |
| Juni | 198,0 | 259,0 | 2.420,6 | 1.151,2 | 2,9 | 15,5 | 135,1 | 443,4 | |
| Juli | 210,8 | 277,5 | 2.515,3 | 1.425,3 | 2,8 | 15,9 | 141,1 | 514,1 | |
| Augustus | 215,6 | 283,7 | 2.482,7 | 1.536,1 | 2,8 | 15,4 | 147,3 | 445,3 | |
| September | 209,6 | 275,9 | 2.459,2 | 1.590,4 | 2,8 | 15,2 | 144,3 | 386,7 | |
| Oktober | 216,4 | 285,1 | 2.618,3 | 1.854,0 | 2,6 | 16,5 | 151,2 | 527,2 | |
| November | 222,0 | 292,6 | 2.652,2 | 1.959,7 | 2,6 | 16,6 | 157,0 | 538,7 | |
| December | 230,9 | 304,4 | 2.819,0 | 2.180,9 | 2,4 | 18,7 | 159,1 | 524,4 | |
| 1994 Januari | 240,8 | 317,8 | 2.920,8 | 2.583,5 | 2,4 | 19,2 | 168,7 | 800,7 | |

¹ Bron : Effectenbeursvennootschap van Brussel.

² Gemiddeld indexcijfer van de periode.

³ Obligaties van vennootschappen en aandelen.

⁴ Bron : Kredietbank.

⁵ Verhouding van het laatst betaalde nettodividend tot de koers per einde maand op de Beurs van Brussel.

XVII - 10. — OPENBARE UITGIFTEN, IN BELGIE, VAN DEELBEWIJZEN OF AANDELEN VAN INSTELLINGEN VOOR COLLECTIEVE BELEGGING¹

(miljarden franken)

| | ICB's naar Belgisch recht | | | | | ICB's naar Luxemburgs recht | | | Overige ICB's naar buitenlands recht | Totaal |
|-----------------------------|---------------------------|----------------------|--|---------------------------|-------------------|--------------------------------------|----------------------|-----------------|--------------------------------------|------------------------|
| | Fondsen K.B. nr. 15 | Pensioenspaarfondsen | Overige Belgische gemeenschappelijke beleggingsfondsen | Beleggingsvennootschappen | Totaal | Gemeenschappelijke beleggingsfondsen | SICAV's ² | Totaal | | |
| | (1) | (2) | (3) | (4) | (5) = (1) tot (4) | (6) | (7) | (8) = (6) + (7) | (9) | (10) = (5) + (8) + (9) |
| A. — Bruto-uitgiften | | | | | | | | | | |
| 1983 | 13,7 | — | 2,3 | — | 16,0 | 1,3 | — | 1,3 | . | 17,3 ⁴ |
| 1984 | 20,7 | — | 1,6 | — | 22,3 | 2,6 | — | 2,6 | . | 24,9 ⁴ |
| 1985 | 24,7 | — | 4,3 | — | 29,0 | 11,1 | — | 11,1 | . | 40,1 ⁴ |
| 1986 | 6,2 | — | 10,4 | — | 16,6 | 40,0 | 3,7 | 43,7 | . | 60,3 ⁴ |
| 1987 | 8,9 | 23,6 ³ | 18,4 | — | 50,9 | 42,0 | 33,3 | 75,2 | 0,2 | 126,3 |
| 1988 | 4,1 | 12,6 | 6,2 | — | 22,9 | 28,4 | 144,4 | 172,8 | 0,4 | 196,2 |
| 1989 | 3,7 | 15,5 | 7,7 | — | 26,9 | 13,6 | 167,8 | 181,4 | 0,6 | 208,9 |
| 1990 | 1,1 | 15,3 | 5,0 | — | 21,4 | 3,9 | 60,5 | 64,4 | 0,3 | 86,1 |
| 1991 | — | 13,9 | 2,4 | 53,7 | 70,0 | 3,4 | 196,1 | 199,5 | 0,2 | 269,7 |
| 1992 | — | 12,8 | 1,2 | 138,8 | 152,8 | — | 288,6 | 288,6 | 0,8 | 442,2 |
| 1993 eerste 6 maanden | — | 3,6 | 2,0 | 115,0 | 120,6 | — | 313,5 | 313,5 | 0,5 | 434,6 |
| B. — Netto-uitgiften | | | | | | | | | | |
| 1983 | 13,0 | — | 1,6 | — | 14,6 | - 0,6 | — | - 0,6 | - 0,7 | 13,3 |
| 1984 | 18,8 | — | 0,2 | — | 18,9 | 1,0 | — | 1,0 | - 0,8 | 19,1 |
| 1985 | 19,0 | — | 2,5 | — | 21,6 | 9,4 | — | 9,4 | - 1,6 | 29,4 |
| 1986 | - 2,5 | — | 5,1 | — | 2,7 | 37,7 | 3,7 | 41,3 | - 0,9 | 43,1 |
| 1987 | - 4,0 | 23,6 ³ | 4,7 | — | 24,3 | 35,1 | 28,5 | 63,6 | - 0,3 | 87,6 |
| 1988 | - 11,1 | 12,4 | 2,5 | — | 3,9 | 25,2 | 134,6 | 159,8 | 0,2 | 163,8 |
| 1989 | - 17,3 | 12,6 | 1,7 | — | - 3,0 | 10,1 | 127,7 | 137,8 | - 0,1 | 134,8 |
| 1990 | - 27,2 | 13,4 | - 0,9 | — | - 14,7 | 1,4 | - 79,6 | - 78,2 | 0,0 | - 92,9 |
| 1991 | — | 12,8 | - 6,8 | 35,8 | 41,8 | 1,8 | 26,3 | 28,1 | - 0,1 | 69,8 |
| 1992 | — | 5,3 | - 1,9 | 90,1 | 93,5 | — | 117,0 | 117,0 | - 0,7 | 209,8 |
| 1993 eerste 6 maanden | — | - 2,8 | 1,1 | 62,4 | 60,7 | — | 170,4 | 170,4 | - 0,1 | 231,0 |

Bron : Commissie voor het Bank- en Financiewezen.

¹ In geval van verandering van categorie tijdens een bepaalde periode (bijv., omvorming van een gemeenschappelijk beleggingsfonds in een BEVEK), worden de in de loop van die periode verrichte emissies volledig toegeschreven aan de nieuwe categorie.

² Exclusief de thesaurie-SICAV's met privé-karakter.

³ Inclusief de intekeningen van vóór 14 februari, die recht geven op belastingverminderingen op de particuliere inkomens van het voorgaande jaar.

⁴ Met uitzondering van de overige ICB's naar buitenlands recht.

**XVII - 11. — AANTAL EN INVENTARISWAARDE VAN DE INSTELLINGEN
VOOR COLLECTIEVE BELEGGING NAAR BELGISCH RECHT¹**

| Einde periode | Fondsen K.B. nr. 15 | | Pensioenspaarfondsen | | Overige gemeenschappelijke beleggingsfondsen | | Beleggings- vennootschappen | | Totaal | |
|-----------------------------|---------------------|-----------------------|----------------------|-----------------------|--|-----------------------|--------------------------------|-----------------------|--------|-----------------------|
| | Aantal | Inventaris- waarde | Aantal | Inventaris- waarde | Aantal | Inventaris- waarde | Aantal | Inventaris- waarde | Aantal | Inventaris- waarde |
| 1982 | 6 | 9,0 | — | — | 7 | 4,6 | — | — | 13 | 13,6 |
| 1983 | 6 | 24,8 | — | — | 7 | 7,9 | — | — | 13 | 32,6 |
| 1984 | 6 | 46,2 | — | — | 7 | 8,5 | — | — | 13 | 54,7 |
| 1985 | 7 | 79,7 | — | — | 8 | 11,8 | — | — | 15 | 91,5 |
| 1986 | 7 | 101,4 | — | — | 10 | 19,1 | — | — | 17 | 120,6 |
| 1987 | 7 | 85,0 | 11 | 21,6 | 14 | 20,4 | — | — | 32 | 126,9 |
| 1988 | 9 | 110,4 | 11 | 38,2 | 14 | 20,9 | — | — | 34 | 169,5 |
| 1989 | 9 | 102,0 | 13 | 52,5 | 17 | 24,7 | — | — | 39 | 179,2 |
| 1990 | 9 | 58,4 | 13 | 65,3 | 18 | 18,4 | — | — | 40 | 142,1 |
| 1991 | — | — | 13 | 85,2 | 4 | 14,4 | 30 | 96,6 | 47 | 196,2 |
| 1992 | — | — | 14 | 97,4 | 4 | 11,9 | 41 | 198,6 | 59 | 307,9 |
| 1993 eerste 6 maanden | — | — | 14 | 107,0 | 4 | 13,4 | 45 | 285,3 | 63 | 405,7 |

Bron : Commissie voor het Bank- en Financiewezen.

¹ Instellingen voor collectieve belegging die in België openbare uitgften doen.

XVIII. — GELDMARKT *

1. — UITWERKING VAN DE GELDMARKTTRANSACTIONEN VAN DE NATIONALE BANK VAN BELGIË

(veranderingen ten opzichte van het einde van de voorgaande periode, in miljarden franken)

(+) liquiditeitsverruimend, (-) liquiditeitsverkrappend

| | Biljetten- omloop ¹ [stijging (-)] | Netto deviezen- reserves ² | Deposito van de Belgische Staat ³ [stijging (-)] | Deposito van de Luxemburgse Staat ³ [stijging (-)] | Overige transacties | Totale liquiditeits- verruiming of -verkrapping | Geldmarktbeleid van de NBB | | | | | | Totaal (13) = (7) + (8) + (9) + (12) | |
|--------------------|---|---|--|--|------------------------|--|--|--|---------------------------------------|--|--|---------------------------------|---|--------|
| | | | | | | | Mobilisering van handels- papier | Kredietver- strekking d.m.v. aan- bestedingen | Directe geldmarkt- interventies | Dekking of absorptie van einddagsaldi | | | | Totaal |
| | | | | | | | | | | van de Schatkist en het Rentenfonds ³ (10) | van de financiële instellingen (11) | totaal (12) = (10) + (11) | | |
| (1) | (2) | (3) | (4) | (5) | (6) = (1) tot (5) | (7) | (8) | (9) | (10) | (11) | (12) | (13) | | |
| 1991 Mei | -12,3 | + 2,8 | — | — | - 0,4 | - 9,9 | - 0,5 | + 0,1 | + 1,0 | + 2,0 | + 7,3 | + 9,3 | + 9,9 | |
| Juni | -16,5 | + 0,6 | — | — | + 5,0 | - 10,9 | + 6,9 | - 9,9 | + 18,9 | + 0,4 | - 5,4 | - 5,0 | + 10,9 | |
| Juli | +21,4 | - 1,3 | — | — | - 0,3 | + 19,8 | + 0,9 | + 4,6 | - 26,5 | - 1,9 | + 3,1 | + 1,2 | - 19,8 | |
| Augustus | + 0,5 | - 0,6 | — | — | - 0,8 | - 0,9 | + 1,0 | + 5,4 | - 6,1 | - 0,2 | + 0,8 | + 0,6 | + 0,9 | |
| September | + 1,7 | - 2,3 | — | — | + 6,4 | + 5,8 | 0,0 | + 1,1 | - 6,1 | + 2,7 | - 3,5 | - 0,8 | - 5,8 | |
| Oktober | - 0,5 | + 3,0 | — | — | + 0,2 | + 2,7 | + 0,2 | - 1,2 | - 0,8 | - 2,7 | + 1,8 | - 0,9 | - 2,7 | |
| November | 0,0 | - 3,2 | — | — | 0,0 | - 3,2 | 0,0 | 0,0 | 0,0 | 0,0 | + 3,2 | + 3,2 | + 3,2 | |
| December | - 9,1 | + 12,5 | — | — | + 5,8 | + 9,2 | - 0,2 | + 0,3 | - 0,9 | 0,0 | - 8,4 | - 8,4 | - 9,2 | |
| 1992 Januari | +23,0 | - 14,7 | — | — | + 3,1 | + 11,4 | - 0,4 | - 0,2 | - 19,7 | 0,0 | + 8,9 | + 8,9 | - 11,4 | |
| Februari | - 2,2 | + 2,4 | — | — | - 0,6 | - 0,4 | + 0,4 | -10,0 | + 6,2 | + 0,8 | + 3,0 | + 3,8 | + 0,4 | |
| Maart | - 1,6 | - 0,3 | — | — | + 4,4 | + 2,5 | - 0,2 | + 5,0 | + 7,7 | - 0,8 | -14,2 | -15,0 | - 2,5 | |
| April | - 8,7 | - 4,3 | — | — | + 0,6 | - 12,4 | - 0,6 | - 0,1 | + 5,8 | 0,0 | + 7,3 | + 7,3 | + 12,4 | |
| Mei | -18,6 | + 3,8 | — | — | - 0,2 | - 15,0 | + 0,3 | + 5,1 | + 11,8 | + 1,8 | - 4,0 | - 2,2 | + 15,0 | |
| Juni | + 1,2 | + 2,0 | — | — | + 3,3 | + 6,5 | - 0,5 | — | - 3,2 | - 1,8 | - 1,0 | - 2,8 | - 6,5 | |
| Juli | +12,6 | - 2,9 | — | — | + 0,6 | + 10,3 | 0,0 | - 4,9 | - 5,0 | 0,0 | - 0,4 | - 0,4 | - 10,3 | |
| Augustus | + 3,5 | + 3,4 | — | — | - 0,3 | + 6,6 | + 0,1 | 0,0 | - 20,0 | 0,0 | +13,3 | +13,3 | - 6,6 | |
| September | + 9,0 | + 99,9 | — | — | + 5,3 | +114,2 | - 0,4 | -15,0 | - 83,6 | 0,0 | -15,2 | -15,2 | -114,2 | |
| Oktober | - 3,4 | - 10,5 | — | — | + 1,0 | - 12,9 | + 0,2 | - 5,0 | + 4,6 | 0,0 | +13,1 | +13,1 | + 12,9 | |
| November | - 0,1 | + 55,6 | — | — | - 0,4 | + 55,1 | + 0,2 | -25,1 | - 25,2 | 0,0 | - 5,0 | - 5,0 | - 55,1 | |
| December | -12,9 | - 1,0 | — | — | + 5,4 | - 8,5 | - 6,0 | +25,0 | - 4,8 | + 0,2 | - 5,9 | - 5,7 | + 8,5 | |
| 1993 Januari | +18,0 | + 3,4 | — | — | + 3,3 | + 24,7 | + 0,7 | - 4,9 | - 22,9 | - 0,2 | + 2,6 | + 2,4 | - 24,7 | |
| Februari | - 1,7 | - 6,9 | — | — | - 0,4 | - 9,0 | - 0,5 | -10,1 | + 6,0 | + 7,6 | + 6,0 | +13,6 | + 9,0 | |
| Maart | - 1,0 | - 60,2 | — | — | + 4,8 | - 56,4 | 0,0 | 0,0 | + 44,9 | + 7,2 | + 4,3 | +11,5 | + 56,4 | |
| April | -11,4 | - 13,8 | — | — | + 1,2 | - 24,0 | + 0,1 | +10,0 | + 38,3 | -14,8 | - 9,6 | -24,4 | + 24,0 | |
| Mei | -16,2 | - 7,0 | — | — | - 1,4 | - 24,6 | - 0,2 | + 9,9 | + 15,3 | 0,0 | - 0,4 | - 0,4 | + 24,6 | |
| Juni | + 0,6 | + 0,1 | — | — | + 3,3 | + 4,0 | + 0,1 | - 0,1 | - 9,1 | 0,0 | + 5,1 | + 5,1 | - 4,0 | |
| Juli | + 6,5 | - 51,5 | - 2,1 | - 0,5 | + 0,6 | - 47,0 | 0,0 | -19,8 | + 53,4 | — | +13,4 | +13,4 | + 47,0 | |
| Augustus | + 7,8 | -127,5 | + 2,1 | 0,0 | - 0,3 | -117,9 | 0,0 | 0,0 | +102,2 | — | +15,7 | +15,7 | +117,9 | |
| September | + 7,5 | + 9,7 | 0,0 | 0,0 | + 4,0 | + 21,2 | 0,0 | + 2,0 | + 6,6 | — | -29,8 | -29,8 | - 21,2 | |
| Oktober | - 7,9 | -144,5 | 0,0 | 0,0 | + 0,3 | -152,1 | 0,0 | + 3,0 | +154,4 | — | - 5,3 | - 5,3 | +152,1 | |
| November | + 2,2 | +148,2 | - 0,1 | 0,0 | - 0,7 | +149,6 | - 0,1 | + 5,1 | -153,4 | — | - 1,2 | - 1,2 | -149,6 | |
| December | -14,4 | + 12,2 | - 0,7 | 0,0 | + 8,5 | + 5,6 | + 0,2 | +10,0 | - 13,5 | — | - 2,3 | - 2,3 | - 5,6 | |
| 1994 Januari | +19,2 | + 2,2 | - 0,7 | 0,0 | + 3,5 | + 24,2 | - 0,2 | + 0,1 | - 27,4 | — | + 3,3 | + 3,3 | - 24,2 | |
| Februari | - 3,1 | + 5,7 | + 0,4 | 0,0 | - 1,0 | + 2,0 | + 0,2 | -14,9 | + 10,6 | — | + 2,1 | + 2,1 | - 2,0 | |
| Maart | - 6,5 | + 0,2 | + 0,5 | 0,0 | + 3,7 | - 2,1 | 0,0 | +14,7 | - 11,6 | — | - 1,0 | - 1,0 | + 2,1 | |

¹ Inclusief de biljetten die geen wettig betaalmiddel meer zijn.

² Tegen marktkoersen en op valutatatum, exclusief valutaswaps, die zijn opgenomen in kolom (9), en exclusief de opbrengsten van de deviezenreserves die, op het moment van hun inning, geen invloed hebben op de geldmarkt in Belgische franken.

³ De voorschotten van de Bank aan de overheid en de openbare bedrijven zijn afgeschaft op 1 juli 1993 ingevolge de wet van 22 maart 1993 met betrekking tot het statuut van en het toezicht op de kredietinstellingen. Vanaf deze datum wordt de wijziging in de deposito's van de Belgische en de Luxemburgse Staat niet meer opgenomen in de verrichtingen van het geldmarktbeleid (kolom 10).

* Bibliografische referentie : Tijdschrift van de Nationale Bank van België, LXVI* jaargang, nr 6, juni 1991.

XVIII - 2. — GELDMARKTBELEID VAN DE NATIONALE BANK VAN BELGIE

(gemiddelde stand, in miljarden franken¹⁾)

| | Mobilisering van handelspapier (1) | Kredietverstrekking d.m.v. aanbestedingen (2) | Directe geldmarktinterventies | | | Dekking (+) of absorptie (-) van de residuele cassaldi | | | | | | Totaal (12) = (1) + (2) + (5) + (11) |
|--------------|---------------------------------------|--|-------------------------------|----------------|---------------------------|--|--|---|---|--|-------------------------------|---|
| | | | Openmarktportefeuille (3) | Overige (4) | Totaal (5) = (3) + (4) | Voor-schotten aan de Staat ³ (6) | Over-schotten (-) van de Staat ⁴ (7) | Voor-schotten aan het Rentenfonds ³ (8) | Voor-schotten in rekening-courant aan de financiële instellingen (9) | Eindedag-over-schotten (-) van de financiële instellingen ² (10) | Totaal (11) = (6) tot (10) | |
| 1991 Mei | 2,1 | 49,9 | 18,4 | 68,3 | 86,7 | 1,3 | -0,1 | 0,0 | 2,4 | - 6,4 | - 2,8 | 135,9 |
| Juni | 5,0 | 49,3 | 17,7 | 66,4 | 84,1 | 1,6 | 0,0 | 0,1 | 3,9 | - 2,8 | 2,8 | 141,2 |
| Juli | 9,8 | 47,1 | 17,6 | 64,9 | 82,5 | 0,5 | 0,0 | 0,0 | 3,6 | - 2,2 | 1,9 | 141,3 |
| Augustus | 10,7 | 49,5 | 18,1 | 47,0 | 65,1 | 2,2 | 0,0 | 0,0 | 4,0 | - 1,8 | 4,4 | 129,7 |
| September | 10,9 | 50,0 | 14,7 | 46,8 | 61,5 | 1,0 | 0,0 | 0,0 | 4,4 | - 1,3 | 4,1 | 126,5 |
| Oktober | 11,0 | 49,9 | 14,1 | 41,3 | 55,4 | 1,2 | 0,0 | 0,0 | 4,4 | - 1,3 | 4,3 | 120,6 |
| November | 11,0 | 49,9 | 17,5 | 42,0 | 59,5 | 0,0 | 0,0 | 0,0 | 2,8 | - 2,8 | 0,0 | 120,4 |
| December | 10,9 | 50,4 | 13,6 | 45,4 | 59,0 | 2,4 | 0,0 | 0,0 | 4,7 | - 1,3 | 5,8 | 126,1 |
| 1992 Januari | 10,8 | 47,0 | 14,2 | 34,6 | 48,8 | 1,5 | 0,0 | 0,0 | 3,0 | - 2,1 | 2,4 | 109,0 |
| Februari | 10,7 | 42,8 | 9,7 | 35,4 | 45,1 | 0,2 | 0,0 | 0,0 | 3,1 | - 1,8 | 1,5 | 100,1 |
| Maart | 10,8 | 40,8 | 8,3 | 37,9 | 46,2 | 2,7 | 0,0 | 0,0 | 4,8 | - 1,6 | 5,9 | 103,7 |
| April | 10,2 | 45,0 | 11,9 | 39,7 | 51,6 | 0,1 | 0,0 | 0,0 | 1,7 | - 3,5 | - 1,7 | 105,1 |
| Mei | 10,4 | 45,5 | 12,4 | 48,0 | 60,4 | 0,5 | 0,0 | 0,0 | 2,7 | - 2,0 | 1,2 | 117,5 |
| Juni | 10,5 | 49,9 | 16,9 | 48,5 | 65,4 | 0,0 | -0,1 | 0,0 | 1,5 | - 3,3 | - 1,9 | 123,9 |
| Juli | 10,0 | 47,2 | 12,9 | 45,9 | 58,8 | 1,0 | 0,0 | 0,0 | 3,8 | - 2,6 | 2,2 | 118,2 |
| Augustus | 9,9 | 45,0 | 8,7 | 34,3 | 43,0 | 2,1 | 0,0 | 0,0 | 7,0 | - 0,9 | 8,2 | 106,1 |
| September | 10,0 | 34,9 | 6,1 | - 15,0 | - 8,9 | 4,6 | 0,0 | 0,0 | 3,7 | - 2,4 | 5,9 | 41,9 |
| Oktober | 10,0 | 29,6 | 7,6 | - 58,2 | - 50,6 | 0,9 | 0,0 | 0,0 | 5,3 | - 2,1 | 4,1 | - 6,9 |
| November | 10,0 | 23,9 | 7,5 | - 50,7 | - 43,2 | 2,0 | 0,0 | 0,0 | 3,7 | - 1,6 | 4,1 | - 5,2 |
| December | 7,4 | 14,3 | 10,5 | - 84,6 | - 74,1 | 3,2 | 0,0 | 0,0 | 4,6 | - 1,2 | 6,6 | - 45,8 |
| 1993 Januari | 5,1 | 20,5 | 11,3 | -109,2 | - 97,9 | 2,9 | 0,0 | 0,0 | 4,0 | - 1,4 | 5,5 | - 66,8 |
| Februari | 4,2 | 13,6 | 5,2 | -119,4 | -114,2 | 8,2 | 0,0 | 0,0 | 10,2 | - 1,0 | 17,4 | - 79,0 |
| Maart | 4,2 | 11,6 | 10,5 | - 69,0 | - 58,5 | 10,9 | 0,0 | 0,0 | 6,8 | - 1,2 | 16,5 | - 26,2 |
| April | 4,3 | 16,0 | 18,3 | - 38,2 | - 19,9 | 5,3 | 0,0 | 0,0 | 5,2 | - 1,5 | 9,0 | 9,4 |
| Mei | 4,2 | 23,9 | 23,5 | - 18,0 | 5,5 | 1,2 | -0,1 | 0,0 | 2,3 | - 1,5 | 1,9 | 35,5 |
| Juni | 4,2 | 29,8 | 22,2 | - 21,9 | 0,3 | 7,0 | 0,0 | 0,0 | 3,8 | - 1,2 | 9,6 | 43,9 |
| Juli | 4,2 | 22,2 | 20,2 | 1,7 | 21,9 | - | - | - | 10,9 | - 1,1 | 9,8 | 58,1 |
| Augustus | 4,2 | 11,4 | 19,6 | 104,7 | 124,3 | - | - | - | 34,3 | - 1,1 | 33,2 | 173,1 |
| September | 4,2 | 10,5 | 23,9 | 139,9 | 163,8 | - | - | - | 18,2 | - 1,2 | 17,0 | 195,5 |
| Oktober | 4,2 | 9,7 | 30,9 | 223,8 | 254,7 | - | - | - | 4,5 | - 1,7 | 2,8 | 271,4 |
| November | 4,3 | 10,3 | 35,5 | 150,2 | 185,7 | - | - | - | 3,4 | - 2,0 | 1,4 | 201,7 |
| December | 4,3 | 13,0 | 33,6 | 157,8 | 191,4 | - | - | - | 4,5 | - 2,0 | 2,5 | 211,2 |
| 1994 Januari | 4,3 | 29,6 | 30,3 | 103,7 | 134,0 | - | - | - | 3,2 | - 1,6 | 1,6 | 169,5 |
| Februari | 4,3 | 19,8 | 29,9 | 101,2 | 131,1 | - | - | - | 1,8 | - 1,8 | 0,0 | 155,2 |
| Maart | 4,3 | 22,8 | 30,1 | 98,3 | 128,4 | - | - | - | 5,4 | - 2,0 | 3,4 | 158,9 |

¹ Transacties met een liquiditeitsabsorberend effect, zijn ofwel gesaldeerd met de overeenkomstige liquiditeitsverruimende transacties, ofwel met een negatief teken opgenomen.

² Die overschotten worden door het Herdiscontering- en Waarborginstituut ingezameld, dat ze op zijn beurt bij de Nationale Bank uitzet.

³ Afgeschaft op 1 juli 1993 ingevolge de wet van 22 maart 1993 met betrekking tot het statuut van en het toezicht op de kredietinstellingen.

⁴ Vanaf 1 juli 1993 wordt de wijziging in de deposito's van de Belgische en de Luxemburgse Staat niet meer opgenomen in de verrichtingen van het geldmarktbeleid.

**XVIII - 3. — INDIVIDUELE KREDIETLIJNEN VAN DE FINANCIËLE INSTELLINGEN
BIJ DE NATIONALE BANK VAN BELGIË TER DEKKING VAN HUN EINDEDAGTEKORTEN**

(gemiddelde stand, in miljarden franken¹)

| | België | | | Luxemburg | | | Totaal | | | waarvan primary dealers | | |
|--------------------|--------------------|---|-----------------|--------------------|---|-----------------|--------------------|---|--------------------|-------------------------|---|-----------------|
| | Maximum- bedrag | Krediet- openin- gen ² | Opne- mingen | Maximum- bedrag | Krediet- openin- gen ² | Opne- mingen | Maximum- bedrag | Krediet- openin- gen ² | Opne- mingen | Maximum- bedrag | Krediet- openin- gen ² | Opne- mingen |
| | (1) | (2) | (3) | (4) | (5) | (6) | (7) = (1) + (4) | (8) = (2) + (5) | (9) = (3) + (6) | (10) | (11) | (12) |
| 1991 Maart | 161,7 | 71,1 | 1,3 | 38,4 | 8,3 | 0,4 | 200,1 | 79,4 | 1,7 | 169,5 | 62,2 | 1,2 |
| April | 161,9 | 65,0 | 1,6 | 38,4 | 8,8 | 0,5 | 200,3 | 73,8 | 2,1 | 169,5 | 57,1 | 1,6 |
| Mei | 161,9 | 61,8 | 1,6 | 38,4 | 9,0 | 0,5 | 200,3 | 70,8 | 2,1 | 169,5 | 54,6 | 1,6 |
| Juni | 161,9 | 59,2 | 3,3 | 40,5 | 7,7 | 0,9 | 202,4 | 66,9 | 4,2 | 169,5 | 50,8 | 3,4 |
| Juli | 161,9 | 60,2 | 2,8 | 43,4 | 6,7 | 0,6 | 205,3 | 66,9 | 3,4 | 169,5 | 51,2 | 2,8 |
| Augustus | 161,9 | 63,4 | 3,3 | 43,6 | 7,0 | 0,8 | 205,5 | 70,4 | 4,1 | 169,5 | 54,7 | 3,4 |
| September | 161,9 | 61,0 | 3,5 | 45,5 | 7,2 | 0,7 | 207,4 | 68,2 | 4,2 | 169,5 | 52,3 | 3,5 |
| Oktober | 161,9 | 60,4 | 4,0 | 45,5 | 7,0 | 0,6 | 207,4 | 67,4 | 4,6 | 169,5 | 51,2 | 3,9 |
| November | 161,2 | 61,6 | 2,4 | 45,5 | 6,8 | 0,6 | 206,7 | 68,4 | 3,0 | 169,5 | 52,4 | 2,3 |
| December | 161,2 | 61,7 | 5,1 | 45,5 | 7,8 | 0,8 | 206,7 | 69,5 | 5,9 | 169,5 | 53,9 | 5,2 |
| 1992 Januari | 161,2 | 60,7 | 2,4 | 45,6 | 8,1 | 0,5 | 206,8 | 68,8 | 2,9 | 169,5 | 52,9 | 2,3 |
| Februari | 161,2 | 59,3 | 2,8 | 45,6 | 8,1 | 0,6 | 206,8 | 67,4 | 3,4 | 169,5 | 51,7 | 2,5 |
| Maart | 161,2 | 56,6 | 4,5 | 45,6 | 8,1 | 0,9 | 206,8 | 64,7 | 5,4 | 169,5 | 49,0 | 4,5 |
| April | 161,2 | 53,2 | 1,2 | 45,6 | 8,2 | 0,4 | 206,8 | 61,4 | 1,6 | 163,6 | 44,7 | 1,0 |
| Mei | 161,2 | 55,6 | 2,0 | 45,6 | 8,1 | 0,8 | 206,8 | 63,7 | 2,8 | 163,6 | 46,7 | 1,9 |
| Juni | 175,1 | 52,8 | 1,1 | 37,7 | 7,3 | 0,5 | 212,8 | 60,1 | 1,6 | 185,4 | 45,2 | 1,3 |
| Juli | 175,1 | 54,1 | 3,4 | 37,7 | 8,1 | 0,6 | 212,8 | 62,2 | 4,0 | 185,4 | 48,7 | 3,1 |
| Augustus | 175,1 | 50,1 | 6,0 | 37,7 | 8,7 | 0,5 | 212,8 | 58,8 | 6,5 | 185,4 | 45,3 | 5,9 |
| September | 175,1 | 54,2 | 3,7 | 37,7 | 8,7 | 0,5 | 212,8 | 62,9 | 4,2 | 185,4 | 49,5 | 3,7 |
| Oktober | 175,1 | 51,4 | 4,4 | 37,7 | 8,3 | 0,7 | 212,8 | 59,7 | 5,1 | 185,4 | 46,0 | 4,5 |
| November | 177,8 | 53,3 | 3,2 | 37,7 | 8,1 | 0,6 | 215,5 | 61,4 | 3,8 | 188,2 | 48,1 | 3,1 |
| December | 177,8 | 56,4 | 4,4 | 37,7 | 7,9 | 0,5 | 215,5 | 64,3 | 4,9 | 188,2 | 51,2 | 4,5 |
| 1993 Januari | 177,9 | 54,8 | 3,2 | 37,7 | 6,8 | 0,3 | 215,6 | 61,6 | 3,5 | 188,2 | 48,2 | 3,0 |
| Februari | 177,9 | 64,7 | 9,4 | 37,7 | 9,7 | 0,8 | 215,6 | 74,4 | 10,2 | 188,2 | 60,2 | 9,3 |
| Maart | 177,9 | 64,9 | 6,1 | 37,7 | 9,8 | 0,8 | 215,6 | 74,7 | 6,9 | 188,2 | 60,9 | 6,1 |
| April | 177,9 | 62,7 | 5,4 | 37,7 | 10,1 | 0,7 | 215,6 | 72,8 | 6,1 | 188,2 | 58,9 | 5,3 |
| Mei | 177,9 | 58,5 | 2,0 | 37,7 | 9,7 | 0,5 | 215,6 | 68,2 | 2,5 | 188,2 | 54,1 | 2,1 |
| Juni | 177,9 | 57,6 | 3,6 | 37,7 | 8,9 | 0,7 | 215,6 | 66,5 | 4,3 | 188,2 | 52,6 | 3,7 |
| Juli | 177,9 | 65,1 | 9,5 | 37,7 | 10,2 | 1,3 | 215,6 | 75,3 | 10,8 | 188,2 | 61,4 | 9,8 |
| Augustus | 178,0 | 91,0 | 29,8 | 37,7 | 12,9 | 1,9 | 215,7 | 103,9 | 31,7 | 188,2 | 88,9 | 30,3 |
| September | 178,0 | 91,3 | 15,8 | 37,7 | 16,1 | 2,4 | 215,7 | 107,4 | 18,2 | 188,2 | 93,1 | 17,5 |
| Oktober | 178,0 | 70,8 | 4,4 | 37,7 | 10,0 | 0,2 | 215,7 | 80,8 | 4,6 | 188,2 | 66,7 | 4,4 |
| November | 178,0 | 74,5 | 2,9 | 37,7 | 6,5 | 0,3 | 215,7 | 81,0 | 3,2 | 188,2 | 66,9 | 2,9 |
| December | 178,0 | 70,3 | 4,2 | 37,8 | 8,8 | 0,3 | 215,8 | 79,1 | 4,5 | 188,2 | 65,0 | 4,2 |
| 1994 Januari | 178,0 | 65,4 | 3,4 | 37,8 | 8,3 | 0,3 | 215,8 | 73,7 | 3,7 | 188,2 | 59,7 | 3,4 |
| Februari | 178,0 | 66,6 | 1,4 | 37,8 | 8,6 | 0,3 | 215,8 | 75,2 | 1,7 | 188,2 | 61,2 | 1,6 |
| Maart | 177,7 | 67,7 | 4,4 | 37,9 | 8,4 | 0,3 | 215,6 | 76,1 | 4,7 | 188,2 | 62,1 | 4,4 |
| April | 177,7 | 64,4 | 3,4 | 37,9 | 8,5 | 0,2 | 215,6 | 72,9 | 3,6 | 178,7 | 57,6 | 3,3 |

¹ Gemiddelde bedragen per kalendermaand; voor de maximumbedragen evenwel de stand per einde maand.

³ Gemiddelde van 29, 30 en 31 januari 1991.

² Deel van het maximumbedrag dat ingevolge de vorming van een pand effectief kan worden opgenomen.

XVIII - 4. — PLAFONDS VOOR DE MOBILISERING VAN HANDELSPIAPIER DOOR DE KREDIETINSTELLINGEN BIJ DE NATIONALE BANK VAN BELGIE

(gemiddelde stand, in miljarden franken)

| | België | | Luxemburg | | Totaal | | | |
|------------------------------|------------------|--------------------|-----------|--------------------|-----------------|--------------------|-------------------------|------------------------|
| | Plafond | Aangerekend bedrag | Plafond | Aangerekend bedrag | Plafond | Aangerekend bedrag | waarvan primary dealers | |
| | (1) | (2) | (3) | (4) | (5) = (1) + (3) | (6) = (2) + (4) | Plafond (7) | Aangerekend bedrag (8) |
| 1991 Juni ¹ | 8,7 | 5,8 | 1,9 | 0,2 | 10,6 | 6,0 | 8,5 | 5,7 |
| Juli | 8,7 | 6,8 | 1,9 | 0,9 | 10,6 | 7,7 | 8,5 | 7,2 |
| Augustus | 8,7 | 6,9 | 1,9 | 1,7 | 10,6 | 8,6 | 8,5 | 8,0 |
| September | 8,7 | 6,8 | 1,9 | 1,8 | 10,6 | 8,6 | 8,5 | 8,1 |
| Oktober | 8,7 | 6,8 | 1,9 | 1,9 | 10,6 | 8,7 | 8,5 | 8,2 |
| November | 8,7 | 6,9 | 1,9 | 1,8 | 10,6 | 8,7 | 8,5 | 8,1 |
| December | 8,6 | 6,7 | 1,9 | 1,9 | 10,5 | 8,6 | 8,5 | 8,1 |
| 1992 Januari | 8,6 | 6,8 | 1,9 | 1,8 | 10,5 | 8,6 | 8,5 | 8,1 |
| Februari | 8,6 | 6,9 | 1,9 | 1,7 | 10,5 | 8,6 | 8,5 | 8,1 |
| Maart | 8,6 | 6,9 | 1,9 | 1,9 | 10,5 | 8,8 | 8,5 | 8,3 |
| April | 8,6 | 6,8 | 1,9 | 1,6 | 10,5 | 8,4 | 8,3 | 7,9 |
| Mei | 8,6 | 6,8 | 1,9 | 1,9 | 10,5 | 8,7 | 8,2 | 7,9 |
| Juni | 9,5 | 7,3 | 1,0 | 1,7 ² | 10,5 | 9,0 | 7,7 | 7,9 ² |
| Juli | 9,5 | 7,4 | 1,0 | 1,1 ² | 10,5 | 8,5 | 7,7 | 7,6 |
| Augustus | 9,5 | 7,5 | 1,0 | 1,0 | 10,5 | 8,5 | 7,7 | 7,6 |
| September | 9,5 | 7,6 | 1,0 | 1,0 | 10,5 | 8,6 | 7,7 | 7,5 |
| Oktober | 9,5 | 7,6 | 1,0 | 1,0 | 10,5 | 8,6 | 7,7 | 7,6 |
| November | 9,5 | 7,7 | 1,0 | 1,0 | 10,5 | 8,7 | 7,7 | 7,6 |
| December | 9,5 ³ | 6,1 ³ | 1,0 | 0,8 ³ | 10,5 | 6,9 ³ | 7,7 | 6,1 ³ |
| 1993 Januari | 9,5 | 4,5 | 1,0 | 0,5 | 10,5 | 5,0 | 7,7 | 4,4 |
| Februari | 9,5 | 3,9 | 1,0 | 0,4 | 10,5 | 4,3 | 7,7 | 3,8 |
| Maart | 9,5 | 3,8 | 1,0 | 0,4 | 10,5 | 4,2 | 7,7 | 3,8 |
| April | 9,5 | 3,9 | 1,0 | 0,4 | 10,5 | 4,3 | 7,7 | 3,8 |
| Mei | 9,5 | 3,8 | 1,0 | 0,4 | 10,5 | 4,2 | 7,7 | 3,8 |
| Juni | 9,5 | 3,8 | 1,0 | 0,4 | 10,5 | 4,2 | 7,7 | 3,8 |
| Juli | 9,5 | 3,8 | 1,0 | 0,4 | 10,5 | 4,2 | 7,7 | 3,8 |
| Augustus | 9,5 | 3,8 | 1,0 | 0,4 | 10,5 | 4,2 | 7,7 | 3,8 |
| September | 9,5 | 3,8 | 1,0 | 0,4 | 10,5 | 4,2 | 7,7 | 3,8 |
| Oktober | 9,5 | 3,8 | 1,0 | 0,4 | 10,5 | 4,2 | 7,7 | 3,8 |
| November | 9,5 | 3,8 | 1,0 | 0,5 | 10,5 | 4,3 | 7,7 | 3,8 |
| December | 9,5 | 3,8 | 1,0 | 0,5 | 10,5 | 4,3 | 7,7 | 3,8 |
| 1994 Januari | 9,5 | 3,8 | 1,0 | 0,5 | 10,5 | 4,3 | 7,7 | 3,8 |
| Februari | 9,5 | 3,8 | 1,0 | 0,5 | 10,5 | 4,3 | 7,7 | 3,8 |
| Maart | 9,5 | 3,8 | 1,0 | 0,5 | 10,5 | 4,3 | 7,7 | 3,8 |
| April | 9,5 | 3,8 | 1,0 | 0,5 | 10,5 | 4,3 | 7,5 | 3,7 |

¹ Vanaf 17 juni.

² Tijdelijke overschrijding te wijten aan mobilisering binnen de plafonds die geldig waren tot 31 mei 1992.

³ Tijdelijke overschrijding te wijten aan mobilisering binnen bruikbare plafonds die geldig waren tot 6 december 1992. Vanaf die datum kunnen de plafonds slechts voor 50 % aangewend worden.

XVIII - 5. — AANBESTEDINGEN VAN KREDIETEN DOOR DE NATIONALE BANK VAN BELGIE

| Aanbestedingsdatum | Toewijzingsmethode ¹ | Looptijd van de krediettransactie (kalenderdagen) | Gevraagd bedrag (miljoenen franken) | Geboden rentetarieven | Toegepast rentetarief ² | Toegewezen bedrag (miljoenen franken) | Toewijzingspercentage ³ | Uitstaand bedrag van de kredieten ⁴ (miljoenen franken) |
|--------------------|---------------------------------|---|-------------------------------------|-----------------------|------------------------------------|---------------------------------------|------------------------------------|--|
| (1) | (2) | (3) | (4) | (5) | (6) | (7) | (8) | (9) |
| 05.07.1993 | V | 7 | 333.450 | — | 6,70 | 30.000 | 8,90 | 30.000 |
| 12.07.1993 | ** V | 8 | 159.900 | — | 6,70 | 25.000 | 15,41 | 25.000 |
| 19.07.1993 | ** V | 6 | 162.675 | — | 6,70 | 10.000 | 5,90 | 10.000 |
| 26.07.1993 | ** V | 7 | 163.400 | — | 8,50 | 10.025 | 5,85 | 10.025 |
| 04.08.1993 | ** V | 7 | 167.950 | — | 9,50 | 20.050 | 11,70 | 20.050 |
| 11.08.1993 | ** V | 7 | 175.900 | — | 9,50 | 10.000 | 5,45 | 10.000 |
| 18.08.1993 | ** V | 7 | 174.900 | — | 9,50 | 10.000 | 5,53 | 10.000 |
| 25.08.1993 | ** V | 7 | 155.775 | — | 9,50 | 10.000 | 6,18 | 10.000 |
| 01.09.1993 | ** V | 7 | 174.125 | — | 9,50 | 10.000 | 5,53 | 10.000 |
| 08.09.1993 | ** V | 7 | 154.075 | — | 10,50 | 10.100 | 6,27 | 10.100 |
| 15.09.1993 | ** V | 7 | 132.850 | — | 10,00 | 10.000 | 7,33 | 10.000 |
| 22.09.1993 | ** V | 7 | 103.075 | — | 9,75 | 12.000 | 11,45 | 12.000 |
| 29.09.1993 | V | 7 | 202.600 | — | 9,75 | 15.000 | 7,28 | 15.000 |
| 06.10.1993 | V | 7 | 3.350 | — | 9,65 | 3.350 | 100,00 | 3.350 |
| 13.10.1993 | V | 7 | 5.150 | — | 9,65 | 5.150 | 100,00 | 5.150 |
| 18.10.1993 | V | 7 | 8.000 | — | 9,65 | 8.000 | 100,00 | 13.150 |
| 25.10.1993 | V | 7 | 26.800 | — | 9,40 | 15.000 | 55,70 | 15.000 |
| 29.10.1993 | V | 7 | 20.000 | — | 9,40 | 20.000 | 100,00 | 20.000 |
| 08.11.1993 | V | 7 | — | — | 9,40 | — | — | — |
| 15.11.1993 | V | 7 | — | — | 9,40 | — | — | — |
| 22.11.1993 | V | 7 | 22.750 | — | 8,30 | 20.100 | 87,51 | 20.100 |
| 29.11.1993 | V | 7 | — | — | 8,30 | — | — | — |
| 06.12.1993 | V | 7 | 4.375 | — | 8,00 | 4.375 | 100,00 | 4.375 |
| 13.12.1993 | V | 7 | 10.575 | — | 7,50 | 10.575 | 100,00 | 10.575 |
| 20.12.1993 | V | 7 | 80.025 | — | 7,50 | 30.000 | 37,15 | 30.000 |
| 28.12.1993 | V | 7 | 139.700 | — | 7,25 | 30.050 | 21,30 | 30.050 |
| 03.01.1994 | V | 7 | 39.350 | — | 7,25 | 30.000 | 76,05 | 30.000 |
| 10.01.1994 | V | 7 | 28.150 | — | 7,10 | 28.150 | 100,00 | 28.150 |
| 17.01.1994 | V | 7 | 145.400 | — | 7,10 | 30.000 | 20,50 | 30.000 |
| 24.01.1994 | V | 7 | 74.900 | — | 7,10 | 30.175 | 40,01 | 30.175 |
| 31.01.1994 | V | 7 | 38.100 | — | 6,85 | 30.025 | 78,51 | 30.025 |
| 07.02.1994 | V | 7 | 34.700 | — | 6,70 | 30.025 | 86,05 | 30.025 |
| 14.02.1994 | V | 7 | 1.000 | — | 6,70 | 1.000 | 100,00 | 1.000 |
| 21.02.1994 | V | 7 | 15.275 | — | 6,55 | 15.275 | 100,00 | 15.275 |
| 28.02.1994 | V | 7 | 101.275 | — | 6,40 | 30.000 | 29,50 | 30.000 |
| 07.03.1994 | V | 7 | — | — | 6,25 | — | — | — |
| 14.03.1994 | V | 7 | 45.650 | — | 6,15 | 30.000 | 65,30 | 30.000 |
| 21.03.1994 | V | 7 | 38.350 | — | 6,15 | 30.000 | 77,95 | 30.000 |
| 28.03.1994 | ** V | 7 | 114.075 | — | 6,15 | 30.050 | 26,01 | 30.050 |
| 01.04.1994 | V | 7 | 40.250 | — | 6,05 | 30.000 | 74,05 | 30.000 |
| 11.04.1994 | V | 7 | 42.400 | — | 5,95 | 30.000 | 70,30 | 30.000 |
| 18.04.1994 | V | 7 | 20.050 | — | 5,80 | 20.050 | 100,00 | 20.050 |
| 25.04.1994 | V | 7 | 19.000 | — | 5,70 | 19.000 | 100,00 | 19.000 |
| 29.04.1994 | V | 7 | 12.075 | — | 5,60 | 12.075 | 100,00 | 12.075 |
| 09.05.1994 | V | 7 | 4.850 | — | 5,50 | 4.850 | 100,00 | 4.850 |
| 16.05.1994 | V | 7 | 3.950 | — | 5,35 | 3.950 | 100,00 | 3.950 |

¹ V Hoeveelheidstender, tegen een vooraf door de NBB vastgestelde rentevoet.
H Rentetender tegen een enige rentevoet (Hollandse tendertechniek).
A Rentetender tegen meervoudige rentetarieven (Amerikaanse tendertechniek).
* Toewijzing die uitsluitend op handelspapier betrekking heeft.
** Beperking van het gevraagde bedrag tot de kredietlijn van elke individuele deelnemer.

² Vooruit door de Bank bekendgemaakte rentevoet (hoeveelheidstender).
Enige door de Bank in aanmerking genomen rentevoet (Hollandse tendertechniek).
Laagste door de Bank in aanmerking genomen rentevoet (Amerikaanse tendertechniek).

³ Van toepassing op het totaal van de gevraagde bedragen (hoeveelheidstender), op de tegen de in aanmerking genomen limietrente gevraagde bedragen (Hollandse tendertechniek), of op de tegen de laagste in aanmerking genomen rentevoet gevraagde bedragen (Amerikaanse tendertechniek).

⁴ Uitstaand bedrag op de betalingsdatum, voor alle tendertechnieken samen.

XVIII - 6a. — UITGIFTE VAN DRIEMAANDS SCHATKISTCERTIFICATEN¹

| Toewijzingsdatum | Tenderinschrijvingen | | | | | | Niet-concurrerende inschrijvingen ² (miljoenen franken) | Uitstaand bedrag van de sedert 29 jan. 1991 uitgegeven gedomaterialiseerde certificaten ³ (miljoenen franken) |
|------------------|---------------------------------------|----------------------------------|---------------------------------------|---|---|--|--|--|
| | Aangeboden bedrag (miljoenen franken) | Laagste en hoogste geboden rente | Toegewezen bedrag (miljoenen franken) | Hoogste in aanmerking genomen rentevoet | Toewijzingspercentage op de offertes ingediend tegen de hoogste in aanmerking genomen rentevoet | Gewogen gemiddelde rentevoet van de toewijzing | | |
| (1) | (2) | (3) | (4) | (5) | (6) | (7) | (8) | (9) |
| 01.06.1993 | 165.120 | 7,05/ 7,15 | 142.770 | 7,11 | 100 | 7,09 | 8.025 | 1.706.274 |
| 08.06.1993 | 211.394 | 7,04/ 7,15 | 144.043 | 7,09 | 100 | 7,08 | 25.378 | 1.732.879 |
| 15.06.1993 | 271.385 | 7,05/ 7,14 | 102.011 | 7,09 | 38 | 7,08 | 30.150 | 1.689.834 |
| 22.06.1993 | 193.481 | 6,79/ 6,87 | 21.451 | 6,80 | 100 | 6,80 | 32.458 | 1.642.649 |
| 29.06.1993 | 216.094 | 6,66/ 6,78 | 91.516 | 6,70 | 21 | 6,68 | 31.633 | 1.629.283 |
| 06.07.1993 | 178.627 | 6,57/ 6,70 | 61.010 | 6,60 | 28 | 6,59 | 26.360 | 1.638.208 |
| 13.07.1993 | 145.449 | 6,70/ 6,90 | 23.713 | 6,78 | 100 | 6,77 | 18.920 | 1.611.578 |
| 19.07.1993 | 97.864 | 7,16/ 7,65 | 89.614 | 7,43 | 100 | 7,29 | 425 | 1.554.179 |
| 27.07.1993 | 149.688 | 8,07/ 8,75 | 134.238 | 8,40 | 100 | 8,29 | 5.200 | 1.560.378 |
| 03.08.1993 | 156.903 | 7,60/ 9,00 | 151.303 | 8,30 | 100 | 7,99 | 400 | 1.561.239 |
| 10.08.1993 | 91.129 | 9,75/11,25 | 31.541 | 10,32 | 100 | 10,22 | 27.253 | 1.477.166 |
| 17.08.1993 | 139.383 | 9,55/10,75 | 68.989 | 9,90 | 19 | 9,82 | 11.009 | 1.438.946 |
| 24.08.1993 | 177.116 | 9,00/10,00 | 129.116 | 9,25 | 100 | 9,18 | 9.298 | 1.417.824 |
| 31.08.1993 | 153.338 | 10,20/10,95 | 108.543 | 10,50 | 100 | 10,44 | 22.200 | 1.397.772 |
| 07.09.1993 | 192.920 | 11,75/16,00 | 72.308 | 12,20 | 52 | 12,11 | 25.576 | 1.326.235 |
| 14.09.1993 | 218.215 | 8,90/ 9,75 | 122.910 | 9,09 | 14 | 9,09 | 6.964 | 1.323.948 |
| 21.09.1993 | 136.089 | 8,95/ 9,25 | 93.848 | 9,03 | 100 | 9,03 | 1.425 | 1.365.312 |
| 28.09.1993 | 118.004 | 9,10/ 9,50 | 97.754 | 9,30 | 100 | 9,25 | 450 | 1.340.367 |
| 05.10.1993 | 185.175 | 9,00/ 9,30 | 117.505 | 9,06 | 100 | 9,04 | 11.729 | 1.382.231 |
| 12.10.1993 | 92.555 | 9,48/ 9,80 | 38.858 | 9,54 | 100 | 9,53 | 21.476 | 1.399.932 |
| 19.10.1993 | 138.990 | 9,08/ 9,44 | 69.165 | 9,18 | 100 | 9,16 | 25.634 | 1.404.692 |
| 26.10.1993 | 152.469 | 8,70/ 9,00 | 80.179 | 8,82 | 100 | 8,80 | 20.396 | 1.365.829 |
| 02.11.1993 | 133.004 | 8,87/ 9,02 | 47.333 | 8,94 | 100 | 8,92 | 26.416 | 1.287.875 |
| 09.11.1993 | 193.591 | 8,47/ 8,64 | 41.096 | 8,51 | 60 | 8,50 | 25.084 | 1.295.261 |
| 16.11.1993 | 182.240 | 8,42/ 8,84 | 56.169 | 8,46 | 71 | 8,45 | 17.042 | 1.288.474 |
| 23.11.1993 | 146.155 | 7,55/ 7,90 | 80.325 | 7,61 | 97 | 7,59 | 7.547 | 1.237.952 |
| 30.11.1993 | 186.112 | 7,35/ 7,52 | 71.506 | 7,39 | 27 | 7,37 | 16.747 | 1.195.442 |
| 07.12.1993 | 187.988 | 6,95/ 7,18 | 81.403 | 7,03 | 73 | 7,01 | 18.871 | 1.197.832 |
| 14.12.1993 | 176.662 | 7,06/ 7,28 | 93.442 | 7,17 | 100 | 7,15 | 10.695 | 1.172.095 |
| 21.12.1993 | 128.375 | 7,24/ 7,38 | 41.740 | 7,26 | 100 | 7,25 | 18.691 | 1.137.253 |
| 28.12.1993 | 144.972 | 6,90/ 7,04 | 98.687 | 6,97 | 61 | 6,95 | 8.431 | 1.146.167 |
| 04.01.1994 | 194.465 | 6,76/ 6,89 | 132.255 | 6,82 | 100 | 6,80 | 475 | 1.149.663 |
| 11.01.1994 | 124.081 | 6,96/ 7,12 | 65.459 | 7,03 | 9 | 7,00 | 10.895 | 1.165.683 |
| 18.01.1994 | 181.685 | 7,11/ 7,24 | 66.184 | 7,15 | 61 | 7,14 | 20.194 | 1.157.262 |
| 25.01.1994 | 227.986 | 6,84/ 7,02 | 128.272 | 6,90 | 79 | 6,88 | 9.289 | 1.194.248 |
| 01.02.1994 | 212.092 | 6,48/ 6,62 | 60.978 | 6,53 | 62 | 6,52 | 13.275 | 1.194.752 |
| 08.02.1994 | 184.635 | 6,45/ 6,59 | 75.197 | 6,50 | 37 | 6,48 | 11.881 | 1.215.650 |
| 15.02.1994 | 118.190 | 6,40/ 6,54 | 46.130 | 6,45 | 100 | 6,45 | 16.502 | 1.205.071 |
| 22.02.1994 | 184.011 | 6,31/ 6,40 | 133.948 | 6,36 | 64 | 6,34 | 6.371 | 1.257.518 |
| 01.03.1994 | 164.216 | 6,25/ 6,40 | 79.078 | 6,28 | 100 | 6,27 | 7.187 | 1.255.530 |
| 08.03.1994 | 167.644 | 6,08/ 6,21 | 50.509 | 6,12 | 42 | 6,11 | 23.742 | 1.229.507 |
| 15.03.1994 | 155.000 | 6,07/ 6,20 | 78.188 | 6,10 | 72 | 6,09 | 17.171 | 1.220.729 |
| 22.03.1994 | 132.976 | 6,06/ 6,15 | 91.005 | 6,10 | 100 | 6,09 | 2.665 | 1.253.968 |
| 29.03.1994 | 215.154 | 6,15/ 6,25 | 172.704 | 6,21 | 35 | 6,19 | 6.378 | 1.325.932 |
| 05.04.1994 | 155.596 | 6,05/ 6,20 | 117.801 | 6,16 | 79 | 6,14 | 16.400 | 1.327.403 |
| 12.04.1994 | 224.583 | 5,98/ 6,06 | 44.971 | 6,00 | 100 | 6,00 | 24.539 | 1.320.559 |
| 19.04.1994 | 204.110 | 5,83/ 5,90 | 46.005 | 5,84 | 57 | 5,84 | 24.548 | 1.304.734 |
| 26.04.1994 | 255.332 | 5,70/ 5,79 | 170.013 | 5,74 | 100 | 5,73 | 17.634 | 1.354.820 |
| 03.05.1994 | 219.706 | 5,57/ 5,66 | 45.656 | 5,58 | 47 | 5,58 | 25.210 | 1.351.433 |
| 09.05.1994 | 263.944 | 5,37/ 5,50 | 81.005 | 5,38 | 66 | 5,38 | 20.343 | 1.365.703 |

¹ Deze tabel heeft enkel betrekking op de gedomaterialiseerde certificaten die sedert 29 januari 1991 zijn uitgegeven krachtens het Ministerieel Besluit van 24 januari 1991, hetzij bij tenderinschrijving, hetzij ingevolge niet-concurrerende inschrijvingen. Bij de tender wordt de zgn. « Amerikaanse methode » toegepast, waarbij de effecten worden toegewezen tegen de door de inschrijvers voorgestelde rentetarieven. Alle offertes tegen rentetarieven die lager zijn dan de hoogste door de Schatkist in aanmerking genomen rentevoet worden toegewezen voor het totale bedrag.

De offertes tegen de hoogste in aanmerking genomen rentevoet kunnen eventueel worden verminderd.

² Via deze niet-concurrerende inschrijvingen kunnen de primary dealers binnen bepaalde grenzen op schatkistcertificaten inschrijven tegen de gemiddelde rentevoet van de toewijzing.

³ Op de betalingsdatum.

XVIII - 6b. — UITGIFTE VAN ZESMAANDS SCHATKISTCERTIFICATEN¹

| Toewijzingsdatum | Tenderinschrijvingen | | | | | | Niet-concurrerende inschrijvingen ² (miljoenen franken) | Uitstaand bedrag van de sedert 29 jan. 1991 uitgegeven gedematerialiseerde certificaten ³ (miljoenen franken) |
|------------------|---------------------------------------|----------------------------------|---------------------------------------|---|---|--|--|--|
| | Aangeboden bedrag (miljoenen franken) | Laagste en hoogste geboden rente | Toegewezen bedrag (miljoenen franken) | Hoogste in aanmerking genomen rentevoet | Toe-wijzings-percentage op de offertes ingediend tegen de hoogste in aanmerking genomen rentevoet | Gewogen gemiddelde rentevoet van de toewijzing | | |
| (1) | (2) | (3) | (4) | (5) | (6) | (7) | (8) | (9) |
| 01.10.1991 | 57.930 | 9,30/ 9,45 | 21.165 | 9,35 | 100 | 9,34 | 4.360 | 191.240 |
| 29.10.1991 | 47.080 | 9,38/ 9,55 | 41.880 | 9,45 | 100 | 9,41 | 0 | 233.120 |
| 26.11.1991 | 84.560 | 9,45/ 9,58 | 39.870 | 9,50 | 100 | 9,49 | 6.520 | 279.510 |
| 24.12.1991 | 39.330 | 9,75/ 9,95 | 6.630 | 9,79 | 100 | 9,77 | 5.700 | 245.115 |
| 14.01.1992 | 70.590 | 9,33/ 9,49 | 31.040 | 9,36 | 100 | 9,35 | 4.753 | 240.688 |
| 11.02.1992 | 56.278 | 9,41/ 9,58 | 46.578 | 9,45 | 100 | 9,44 | 1.975 | 253.336 |
| 10.03.1992 | 69.876 | 9,40/ 9,52 | 15.808 | 9,42 | 78 | 9,41 | 4.935 | 231.214 |
| 07.04.1992 | 61.206 | 9,58/ 9,70 | 13.261 | 9,61 | 100 | 9,60 | 6.734 | 225.684 |
| 05.05.1992 | 61.101 | 9,55/ 9,66 | 27.551 | 9,57 | 100 | 9,57 | 2.634 | 213.989 |
| 02.06.1992 | 56.670 | 9,50/ 9,63 | 28.795 | 9,54 | 100 | 9,53 | 790 | 197.184 |
| 14.07.1992 | 43.768 | 9,50/ 9,63 | 8.293 | 9,53 | 100 | 9,53 | 6.510 | 163.864 |
| 11.08.1992 | 39.182 | 9,64/ 9,74 | 20.219 | 9,66 | 100 | 9,66 | 3.756 | 139.286 |
| 08.09.1992 | 38.335 | 9,62/ 9,77 | 13.025 | 9,65 | 100 | 9,65 | 903 | 132.471 |
| 06.10.1992 | 35.103 | 8,57/ 9,63 | 8.376 | 8,59 | 100 | 8,57 | 2.612 | 123.464 |
| 03.11.1992 | 40.971 | 8,24/ 8,35 | 33.021 | 8,28 | 100 | 8,26 | 3.260 | 129.560 |
| 01.12.1992 | 53.815 | 8,35/ 8,45 | 21.440 | 8,38 | 100 | 8,38 | 3.179 | 124.594 |
| 29.12.1992 | 29.412 | 7,90/ 8,03 | 10.155 | 7,96 | 100 | 7,95 | 210 | 134.959 |
| 12.01.1993 | 37.635 | 7,66/ 7,73 | 11.145 | 7,68 | 100 | 7,68 | 4.035 | 135.336 |
| 09.02.1993 | 19.950 | 8,00/ 8,30 | 17.600 | 8,10 | 100 | 8,05 | 0 | 128.961 |
| 09.03.1993 | 56.210 | 7,47/ 8,65 | 21.410 | 7,55 | 100 | 7,52 | 3.260 | 139.703 |
| 06.04.1993 | 32.770 | 7,77/ 8,82 | 9.495 | 7,81 | 100 | 7,80 | 4.804 | 143.014 |
| 04.05.1993 | 128.640 | 7,29/ 7,40 | 12.090 | 7,30 | 100 | 7,30 | 4.282 | 123.105 |
| 01.06.1993 | 28.480 | 6,67/ 6,78 | 14.280 | 6,70 | 100 | 6,69 | 715 | 113.481 |
| 29.06.1993 | 63.165 | 6,31/ 6,41 | 38.510 | 6,35 | 100 | 6,34 | 2.259 | 143.885 |
| 13.07.1993 | 48.385 | 6,39/ 6,55 | 20.560 | 6,45 | 100 | 6,42 | 2.298 | 151.563 |
| 10.08.1993 | 33.243 | 7,95/ 9,50 | 9.728 | 8,25 | 100 | 8,20 | 4.963 | 148.654 |
| 07.09.1993 | 38.755 | 9,80/10,70 | 12.760 | 10,02 | 100 | 9,89 | 4.724 | 141.468 |
| 05.10.1993 | 39.365 | 8,42/ 8,74 | 22.715 | 8,50 | 100 | 8,47 | 700 | 150.584 |
| 02.11.1993 | 28.550 | 8,07/ 8,20 | 14.550 | 8,14 | 100 | 8,12 | 4.422 | 153.184 |
| 30.11.1993 | 49.700 | 6,83/ 7,00 | 14.335 | 6,87 | 22 | 6,85 | 4.417 | 156.941 |
| 28.12.1993 | 43.475 | 6,34/ 6,52 | 19.550 | 6,40 | 100 | 6,37 | 1.200 | 136.922 |
| 11.01.1994 | 28.980 | 6,58/ 6,80 | 10.280 | 6,65 | 100 | 6,64 | 3.103 | 127.447 |
| 08.02.1994 | 87.330 | 6,35/ 6,46 | 44.104 | 6,39 | 98 | 6,36 | 2.132 | 158.992 |
| 15.02.1994 | 39.245 | 6,31/ 6,41 | 22.245 | 6,35 | 100 | 6,34 | 0 | 181.237 |
| 22.02.1994 | 55.175 | 6,28/ 6,37 | 25.375 | 6,30 | 100 | 6,30 | 0 | 206.612 |
| 01.03.1994 | 57.900 | 6,21/ 6,35 | 27.925 | 6,25 | 100 | 6,24 | 0 | 234.537 |
| 08.03.1994 | 84.125 | 6,08/ 6,20 | 28.425 | 6,10 | 100 | 6,10 | 8.088 | 253.566 |
| 15.03.1994 | 40.820 | 6,03/ 6,12 | 14.456 | 6,05 | 64 | 6,04 | 0 | 268.022 |
| 22.03.1994 | 31.670 | 6,02/ 6,12 | 16.303 | 6,07 | 90 | 6,05 | 0 | 284.325 |
| 29.03.1994 | 81.620 | 6,09/ 6,20 | 49.120 | 6,14 | 100 | 6,13 | 0 | 333.445 |
| 05.04.1994 | 49.930 | 6,11/ 6,18 | 14.180 | 6,13 | 100 | 6,12 | 10.984 | 335.194 |
| 12.04.1994 | 62.940 | 5,98/ 6,05 | 14.575 | 6,00 | 100 | 5,99 | 0 | 349.769 |
| 19.04.1994 | 38.802 | 5,82/ 6,00 | 7.502 | 5,84 | 100 | 5,84 | 0 | 357.271 |
| 26.04.1994 | 44.975 | 5,71/ 5,79 | 25.500 | 5,75 | 100 | 5,74 | 0 | 382.771 |
| 03.05.1994 | 57.545 | 5,58/ 5,69 | 10.840 | 5,60 | 100 | 5,60 | 9.699 | 384.338 |

¹ Deze tabel heeft enkel betrekking op de gedematerialiseerde certificaten die sedert 29 januari 1991 zijn uitgegeven krachtens het Ministerieel Besluit van 24 januari 1991, hetzij bij tenderinschrijving, hetzij ingevolge niet-concurrerende inschrijvingen. Bij de tender wordt de zgn. « Amerikaanse methode » toegepast, waarbij de effecten worden toegewezen tegen de door de inschrijvers voorgestelde rentetarieven. Alle offertes tegen rentetarieven die lager zijn dan de hoogste door de Schatkist in aanmerking genomen rentevoet worden toegewezen voor het totale bedrag. De offertes tegen de hoogste in aanmerking genomen rentevoet kunnen eventueel worden verminderd.

² Via deze niet-concurrerende inschrijvingen kunnen de primary dealers binnen bepaalde grenzen op schatkistcertificaten inschrijven tegen de gemiddelde rentevoet van de toewijzing.

³ Op de betalingsdatum.

XVIII - 6c. — UITGIFTE VAN TWAALFMAANDS SCHATKISTCERTIFICATEN¹

| Toewijzingsdatum | Tenderinschrijvingen | | | | | | Niet-concurrerende inschrijvingen ² (miljoenen franken) | Uitstaand bedrag van de sedert 29 jan. 1991 uitgegeven gedematerialiseerde certificaten ³ (miljoenen franken) |
|------------------|--|----------------------------------|--|---|---|--|---|---|
| | Aangeboden bedrag (miljoenen franken) | Laagste en hoogste geboden rente | Toegewezen bedrag (miljoenen franken) | Hoogste in aanmerking genomen rentevoet | Toe-wijzings-percentage op de offertes ingediend tegen de hoogste in aanmerking genomen rentevoet | Gewogen gemiddelde rentevoet van de toewijzing | | |
| (1) | (2) | (3) | (4) | (5) | (6) | (7) | (8) | (9) |
| 17.09.1991 | 66.145 | 9,29/ 9,43 | 43.265 | 9,35 | 100 | 9,33 | 670 | 333.360 |
| 15.10.1991 | 60.795 | 9,30/ 9,41 | 30.860 | 9,34 | 100 | 9,33 | 2.995 | 367.215 |
| 12.11.1991 | 55.400 | 9,38/ 9,52 | 25.745 | 9,43 | 100 | 9,41 | 4.555 | 397.515 |
| 10.12.1991 | 66.890 | 9,48/ 9,62 | 22.225 | 9,50 | 87 | 9,49 | 5.570 | 425.310 |
| 07.01.1992 | 89.085 | 9,38/ 9,53 | 13.425 | 9,39 | 100 | 9,39 | 8.194 | 446.929 |
| 04.02.1992 | 49.700 | 9,25/ 9,38 | 39.475 | 9,30 | 100 | 9,28 | 748 | 487.152 |
| 03.03.1992 | 59.706 | 9,35/ 9,50 | 39.776 | 9,39 | 100 | 9,37 | 1.803 | 528.731 |
| 31.03.1992 | 40.735 | 9,60/ 9,74 | 24.905 | 9,64 | 100 | 9,63 | 2.592 | 490.248 |
| 28.04.1992 | 85.598 | 9,51/ 9,65 | 14.065 | 9,52 | 100 | 9,52 | 8.526 | 420.279 |
| 26.05.1992 | 57.625 | 9,35/ 9,49 | 29.758 | 9,39 | 30 | 9,37 | 1.806 | 403.043 |
| 23.06.1992 | 37.488 | 9,47/ 9,59 | 15.138 | 9,49 | 100 | 9,48 | 3.216 | 405.292 |
| 20.07.1992 | 36.087 | 9,60/ 9,73 | 22.467 | 9,63 | 100 | 9,62 | 0 | 378.094 |
| 18.08.1992 | 33.870 | 9,70/ 9,79 | 5.579 | 9,71 | 29 | 9,70 | 6.125 | 373.483 |
| 15.09.1992 | 29.170 | 9,20/ 9,33 | 15.785 | 9,22 | 100 | 9,21 | 1.903 | 347.236 |
| 13.10.1992 | 41.710 | 8,29/ 8,40 | 22.500 | 8,32 | 100 | 8,31 | 1.292 | 337.173 |
| 10.11.1992 | 39.905 | 7,74/ 8,79 | 17.055 | 7,78 | 100 | 7,77 | 1.863 | 325.791 |
| 08.12.1992 | 31.075 | 7,66/ 7,80 | 13.075 | 7,72 | 100 | 7,71 | 1.629 | 312.700 |
| 05.01.1993 | 28.345 | 7,23/ 7,35 | 26.447 | 7,30 | 98 | 7,27 | 110 | 317.638 |
| 02.02.1993 | 23.920 | 7,25/ 7,35 | 10.630 | 7,29 | 100 | 7,28 | 710 | 288.755 |
| 02.03.1993 | 25.640 | 7,48/ 7,67 | 22.840 | 7,59 | 100 | 7,55 | 150 | 270.166 |
| 30.03.1993 | 30.945 | 7,48/ 7,65 | 13.665 | 7,53 | 100 | 7,50 | 4.951 | 261.285 |
| 27.04.1993 | 30.815 | 7,09/ 7,25 | 16.925 | 7,15 | 100 | 7,13 | 2.292 | 257.911 |
| 25.05.1993 | 44.880 | 6,54/ 6,65 | 28.375 | 6,59 | 100 | 6,57 | 843 | 255.565 |
| 22.06.1993 | 43.267 | 6,22/ 6,31 | 8.677 | 6,24 | 100 | 6,23 | 5.514 | 251.402 |
| 19.07.1993 | 18.405 | 6,20/ 6,65 | 17.505 | 6,51 | 100 | 6,37 | 0 | 246.440 |
| 17.08.1993 | 24.165 | 6,85/ 7,30 | 13.340 | 7,00 | 100 | 6,97 | 1.366 | 249.442 |
| 14.09.1993 | 19.875 | 7,00/ 7,65 | 5.175 | 7,27 | 100 | 7,18 | 1.237 | 238.166 |
| 12.10.1993 | 17.290 | 7,80/ 8,05 | 6.540 | 7,95 | 100 | 7,91 | 100 | 221.014 |
| 09.11.1993 | 28.595 | 7,08/ 7,20 | 11.003 | 7,12 | 51 | 7,10 | 1.701 | 214.800 |
| 07.12.1993 | 37.333 | 6,11/ 6,35 | 15.983 | 6,24 | 100 | 6,20 | 1.625 | 217.704 |
| 04.01.1994 | 26.185 | 5,96/ 6,06 | 16.085 | 6,01 | 100 | 5,99 | 0 | 207.232 |
| 01.02.1994 | 39.885 | 6,00/ 6,15 | 24.135 | 6,06 | 100 | 6,05 | 1.000 | 221.027 |
| 08.02.1994 | 14.780 | 6,08/ 6,20 | 8.630 | 6,15 | 100 | 6,13 | 0 | 229.657 |
| 15.02.1994 | 11.075 | 6,13/ 6,20 | 4.905 | 6,15 | 100 | 6,14 | 0 | 234.562 |
| 22.02.1994 | 13.775 | 6,12/ 6,20 | 7.825 | 6,17 | 100 | 6,15 | 0 | 242.387 |
| 01.03.1994 | 40.950 | 6,13/ 6,25 | 26.400 | 6,19 | 100 | 6,16 | 58 | 245.855 |
| 08.03.1994 | 38.195 | 6,02/ 6,15 | 15.195 | 6,06 | 100 | 6,05 | 0 | 261.050 |
| 15.03.1994 | 23.184 | 6,00/ 6,10 | 12.209 | 6,04 | 100 | 6,03 | 0 | 273.259 |
| 22.03.1994 | 19.400 | 6,01/ 6,10 | 1.400 | 6,03 | 100 | 6,03 | 0 | 274.659 |
| 29.03.1994 | 38.350 | 6,07/ 6,20 | 31.800 | 6,11 | 100 | 6,15 | 80 | 287.923 |
| 05.04.1994 | 18.950 | 6,10/ 6,19 | 8.600 | 6,12 | 100 | 6,14 | 0 | 296.523 |
| 12.04.1994 | 32.247 | 5,98/ 6,10 | 7.342 | 6,00 | 100 | 5,99 | 0 | 303.865 |
| 19.04.1994 | 25.283 | 5,83/ 5,92 | 4.133 | 5,85 | 100 | 5,85 | 0 | 307.998 |
| 26.04.1994 | 28.645 | 5,73/ 5,81 | 10.670 | 5,76 | 100 | 5,75 | 3.050 | 302.501 |

¹ Deze tabel heeft enkel betrekking op de gedematerialiseerde certificaten die sedert 29 januari 1991 zijn uitgegeven krachtens het Ministerieel Besluit van 24 januari 1991, hetzij bij tenderinschrijving, hetzij ingevolge niet-concurrerende inschrijvingen. Bij de tender wordt de zgn. « Amerikaanse methode » toegepast, waarbij de effecten worden toegewezen tegen de door de inschrijvers voorgestelde rentetarieven. Alle offertes tegen rentetarieven die lager zijn dan de hoogste door de Schatkist in aanmerking genomen rentevoet worden toegewezen voor het totale bedrag. De offertes tegen de hoogste in aanmerking genomen rentevoet kunnen eventueel worden verminderd.

² Via deze niet-concurrerende inschrijvingen kunnen de primary dealers binnen bepaalde grenzen op schatkistcertificaten inschrijven tegen de gemiddelde rentevoet van de toewijzing.

³ Op de betalingsdatum.

XVIII - 6d. — UITGIFTE VAN SPECIALE SCHATKISTCERTIFICATEN ¹

| Toewijzingsdatum | Tenderinschrijvingen | | | | | | Uitstaand bedrag van de sedert 8 februari 1994 uitgegeven gedematerialiseerde certificaten ² (miljoenen franken) |
|------------------|---------------------------------------|----------------------------------|---------------------------------------|---|---|--|---|
| | Aangeboden bedrag (miljoenen franken) | Laagste en hoogste geboden rente | Toegewezen bedrag (miljoenen franken) | Hoogste in aanmerking genomen rentevoet | Toewijzingspercentage op de offertes ingediend tegen de hoogste in aanmerking genomen rentevoet | Gewogen gemiddelde rentevoet van de toewijzing | |
| (1) | (2) | (3) | (4) | (5) | (6) | (7) | (8) |
| 10.02.1994 | 98.717 | 6,65/ 6,85 | 70.617 | 6,75 | 100 | 6,74 | 70.617 |
| 24.02.1994 | 149.564 | 6,45/ 6,52 | 88.164 | 6,49 | 100 | 6,48 | 88.164 |
| 28.02.1994 | 121.140 | 6,46/ 6,56 | 76.640 | 6,49 | 100 | 6,48 | 164.804 |
| 11.03.1994 | 83.290 | 6,17/ 6,35 | 28.340 | 6,23 | 100 | 6,22 | 193.144 |
| 01.04.1994 | 162.930 | 6,13/ 6,22 | 94.412 | 6,18 | 29 | 6,15 | 94.412 |
| 27.04.1994 | 175.785 | 5,65/ 5,75 | 70.304 | 5,67 | 40 | 5,66 | 70.304 |

¹ Deze tabel heeft enkel betrekking op de gedematerialiseerde certificaten die sedert 8 februari 1994 zijn uitgegeven krachtens het Ministerieel Besluit van 24 januari 1991, gewijzigd door het Ministerieel Besluit van 3 februari 1994, bij tenderinschrijving. Bij de tender wordt de zgn. « Amerikaanse methode » toegepast, waarbij de effecten worden toegewezen tegen de door de inschrijvers voorgestelde rentetarieven.

Alle offertes tegen rentetarieven die lager zijn dan de hoogste door de Schatkist in aanmerking genomen rentevoet worden toegewezen voor het totale bedrag. De offertes tegen de hoogste in aanmerking genomen rentevoet kunnen eventueel worden vermindert.

² Op de betalingsdatum.

**XVIII - 7. — TRANSACTIES OP DE SECUNDAIRE MARKT VAN GEDEMATERIALISEERDE EFFECTEN
OPGETEKEND DOOR HET EFFECTENCLEARINGSTELSEL
VAN DE NATIONALE BANK VAN BELGIE¹**

| Periodegemiddelde van dagelijke gegevens | Schatkistcertificaten | | Lineaire obligaties ² | | Thesauriebewijzen Depositobewijzen | | Totaal | |
|--|-----------------------|------------------------------------|----------------------------------|------------------------------------|---------------------------------------|------------------------------------|--------------------------|------------------------------------|
| | Aantal transacties | Bedragen (miljarden franken) | Aantal transacties | Bedragen (miljarden franken) | Aantal transacties | Bedragen (miljarden franken) | Aantal transacties | Bedragen (miljarden franken) |
| | (1) | (2) | (3) | (4) | (5) | (6) | (7) = (1) + (3) + (5) | (8) = (2) + (4) + (6) |
| 1991 Maart | 63 | 35,7 | 138 | 11,3 | — | — | 201 | 47,0 |
| April | 74 | 37,9 | 164 | 13,1 | — | — | 238 | 51,0 |
| Mei | 80 | 39,7 | 150 | 15,7 | — | — | 230 | 55,4 |
| Juni | 57 | 29,2 | 187 | 21,6 | — | — | 244 | 50,8 |
| Juli | 62 | 30,2 | 206 | 22,2 | — | — | 268 | 52,4 |
| Augustus | 61 | 29,3 | 155 | 18,1 | — | — | 216 | 47,4 |
| September | 59 | 27,9 | 169 | 16,5 | — | — | 228 | 44,4 |
| Oktober | 62 | 28,4 | 203 | 21,3 | — | — | 265 | 49,7 |
| November | 69 | 29,9 | 183 | 19,3 | — | — | 252 | 49,2 |
| December | 50 | 22,2 | 189 | 22,9 | — | — | 239 | 45,1 |
| 1992 Januari | 65 | 31,6 | 205 | 25,1 | — | — | 270 | 56,7 |
| Februari | 63 | 26,6 | 189 | 21,7 | — | — | 252 | 48,3 |
| Maart | 60 | 27,9 | 225 | 21,9 | — | — | 285 | 49,8 |
| April | 85 | 38,7 | 197 | 21,5 | — | — | 282 | 60,2 |
| Mei | 68 | 35,3 | 178 | 22,2 | — | — | 246 | 57,5 |
| Juni | 58 | 28,9 | 221 | 33,7 | — | — | 279 | 62,6 |
| Juli | 69 | 39,3 | 213 | 32,0 | 0 | 0,1 | 282 | 71,3 |
| Augustus | 68 | 35,4 | 188 | 29,8 | 0 | 0,1 | 256 | 65,3 |
| September | 102 | 50,9 | 309 | 45,8 | 0 | 0,1 | 411 | 96,8 |
| Oktober | 108 | 52,1 | 395 | 56,1 | 1 | 0,1 | 504 | 108,3 |
| November | 103 | 53,6 | 323 | 53,3 | 1 | 0,2 | 427 | 107,1 |
| December | 80 | 42,7 | 270 | 46,9 | 1 | 0,2 | 351 | 89,8 |
| 1993 Januari | 94 | 46,6 | 354 | 56,1 | 2 | 0,3 | 450 | 103,0 |
| Februari | 108 | 49,4 | 446 | 66,2 | 1 | 0,1 | 555 | 115,7 |
| Maart | 116 | 57,0 | 449 | 65,4 | 1 | 0,4 | 566 | 122,8 |
| April | 108 | 53,5 | 352 | 53,5 | 2 | 0,4 | 462 | 107,4 |
| Mei | 122 | 64,0 | 372 | 60,5 | 2 | 0,6 | 496 | 125,1 |
| Juni | 98 | 54,7 | 349 | 62,2 | 2 | 0,6 | 449 | 117,5 |
| Juli | 125 | 61,0 | 455 | 83,6 | 2 | 0,4 | 582 | 145,0 |
| Augustus | 116 | 44,9 | 441 | 86,6 | 2 | 0,5 | 559 | 132,0 |
| September | 130 | 60,8 | 671 | 137,1 | 2 | 0,3 | 803 | 198,2 |
| Oktober | 148 | 70,4 | 678 | 129,6 | 2 | 0,5 | 828 | 200,5 |
| November | 163 | 67,7 | 586 | 121,7 | 2 | 0,6 | 751 | 190,0 |
| December | 117 | 55,7 | 518 | 111,8 | 3 | 1,3 | 638 | 168,8 |
| 1994 Januari | 126 | 60,9 | 626 | 157,3 | 3 | 0,7 | 755 | 218,9 |
| Februari | 110 | 53,8 | 614 | 168,6 | 3 | 0,9 | 727 | 223,3 |
| Maart | 114 | 61,1 | 773 | 181,8 | 4 | 0,8 | 891 | 243,7 |

¹ Exclusief openmarkttransacties van de Nationale Bank.

² Sinds 19/10 m.i.v. de verrichtingen in « mantels » en « coupons » van gesplitste OLO's.

XVIII - 8. — HOUDERSCHAP VAN DE GEDEMATERIALISEERDE SCHATKISTCERTIFICATEN¹

(miljarden franken)

| Einde periode | België | | | | | Luxemburg | | | | Buiten de BLEU | Totaal (11) = (5) + (9) + (10) |
|--------------------|----------------------------------|---|-------------------|---------|------------------------------------|----------------------------------|---|---------|------------------------------------|----------------|---|
| | Kredietinstellingen ² | Andere financiële instellingen ³ | Openbare besturen | Overige | Totaal (5) = (1) tot (4) | Kredietinstellingen ² | Andere financiële instellingen ³ | Overige | Totaal (9) = (6) tot (8) | | |
| | (1) | (2) | (3) | (4) | (5) | (6) | (7) | (8) | (9) | (10) | |
| 1991 Maart | 1.050,4 | 66,2 | 0,4 | 24,4 | 1.141,4 | 541,7 | 36,7 | 8,6 | 587,0 | 112,4 | 1.840,8 |
| April | 1.075,5 | 91,4 | 3,6 | 38,7 | 1.209,2 | 557,6 | 40,4 | 33,4 | 631,4 | 119,6 | 1.960,2 |
| Mei | 1.140,7 | 93,8 | 6,6 | 46,8 | 1.287,9 | 562,4 | 41,5 | 33,6 | 637,5 | 93,5 | 2.018,9 |
| Juni | 1.099,7 | 93,3 | 8,1 | 63,5 | 1.264,6 | 565,1 | 43,3 | 33,2 | 641,6 | 95,7 | 2.001,9 |
| Juli | 1.041,8 | 73,4 | 6,9 | 61,1 | 1.183,2 | 572,5 | 51,4 | 39,9 | 663,8 | 93,7 | 1.940,7 |
| Augustus | 1.003,2 | 74,2 | 3,6 | 67,1 | 1.148,1 | 569,7 | 57,5 | 47,4 | 674,6 | 81,6 | 1.904,3 |
| September ... | 1.043,9 | 68,0 | 2,2 | 64,8 | 1.178,9 | 563,3 | 100,1 | 16,1 | 679,5 | 60,5 | 1.918,9 |
| Oktober | 939,7 | 89,7 | 2,0 | 65,1 | 1.096,5 | 579,5 | 88,0 | 18,8 | 686,3 | 79,8 | 1.862,6 |
| November ... | 966,8 | 72,5 | 5,1 | 53,3 | 1.097,7 | 564,4 | 103,4 | 18,9 | 686,7 | 82,4 | 1.866,8 |
| December ... | 946,5 | 70,0 | 2,3 | 49,3 | 1.068,1 | 532,9 | 108,5 | 9,7 | 651,1 | 72,6 | 1.791,8 |
| 1992 Januari | 955,0 | 52,9 | 3,3 | 55,6 | 1.066,8 | 533,3 | 114,4 | 14,8 | 662,5 | 72,2 | 1.801,5 |
| Februari | 1.002,1 | 56,3 | 7,1 | 59,0 | 1.124,5 | 529,2 | 107,0 | 18,1 | 654,3 | 85,8 | 1.864,6 |
| Maart | 1.045,4 | 62,7 | 8,7 | 58,1 | 1.174,9 | 533,1 | 115,8 | 20,2 | 669,1 | 94,4 | 1.938,4 |
| April | 1.017,8 | 64,9 | 4,2 | 53,1 | 1.140,0 | 491,3 | 118,9 | 18,2 | 628,4 | 96,6 | 1.865,0 |
| Mei | 1.032,9 | 72,4 | 2,5 | 51,2 | 1.159,0 | 522,3 | 130,3 | 7,6 | 660,2 | 109,7 | 1.928,9 |
| Juni | 1.045,3 | 88,3 | 3,5 | 55,8 | 1.192,9 | 505,6 | 137,0 | 8,6 | 651,2 | 105,4 | 1.949,5 |
| Juli | 1.016,3 | 86,5 | 3,8 | 56,7 | 1.163,3 | 500,4 | 143,8 | 17,6 | 661,8 | 101,5 | 1.926,6 |
| Augustus | 995,9 | 71,7 | 5,5 | 60,7 | 1.133,8 | 535,3 | 151,9 | 18,9 | 706,1 | 94,4 | 1.934,3 |
| September ... | 1.073,2 | 80,2 | 7,1 | 64,4 | 1.224,9 | 523,0 | 149,4 | 16,0 | 688,4 | 84,7 | 1.998,0 |
| Oktober | 1.069,2 | 74,7 | 6,4 | 61,1 | 1.211,4 | 503,3 | 136,7 | 14,2 | 654,2 | 90,0 | 1.955,6 |
| November ... | 979,2 | 66,4 | 10,7 | 48,3 | 1.104,6 | 520,2 | 125,1 | 13,4 | 658,7 | 98,2 | 1.861,5 |
| December ... | 831,7 | 97,6 | 57,7 | 38,2 | 1.025,2 | 487,3 | 134,0 | 12,5 | 633,8 | 83,1 | 1.742,1 |
| 1993 Januari | 911,7 | 92,8 | 21,2 | 54,3 | 1.080,0 | 520,8 | 129,3 | 14,6 | 664,7 | 89,7 | 1.834,4 |
| Februari | 954,6 | 62,6 | 40,7 | 60,8 | 1.118,7 | 492,8 | 136,1 | 12,5 | 641,4 | 77,8 | 1.837,9 |
| Maart | 1.072,0 | 97,5 | 49,2 | 66,8 | 1.285,5 | 517,1 | 124,4 | 14,3 | 655,8 | 95,3 | 2.036,6 |
| April | 1.082,1 | 81,3 | 82,7 | 67,5 | 1.313,6 | 471,8 | 126,7 | 13,7 | 612,2 | 86,9 | 2.012,7 |
| Mei | 1.131,0 | 93,3 | 88,4 | 60,8 | 1.373,5 | 503,7 | 135,1 | 13,6 | 652,4 | 100,8 | 2.126,7 |
| Juni | 1.068,6 | 101,9 | 70,1 | 48,7 | 1.289,3 | 487,3 | 133,9 | 11,9 | 633,1 | 85,1 | 2.007,5 |
| Juli | 1.090,5 | 93,2 | 37,4 | 46,5 | 1.267,6 | 492,0 | 127,4 | 8,6 | 628,0 | 62,8 | 1.958,4 |
| Augustus | 1.009,7 | 80,1 | 27,2 | 54,4 | 1.171,4 | 432,6 | 139,4 | 11,5 | 583,5 | 61,0 | 1.815,9 |
| September ... | 921,2 | 109,1 | 28,5 | 59,0 | 1.117,8 | 415,9 | 131,5 | 11,5 | 558,9 | 43,0 | 1.719,7 |
| Oktober | 898,7 | 117,4 | 62,7 | 57,4 | 1.136,2 | 400,4 | 127,6 | 14,3 | 542,3 | 58,6 | 1.737,1 |
| November ... | 818,2 | 102,0 | 75,1 | 53,5 | 1.048,8 | 383,8 | 120,4 | 13,8 | 518,0 | 38,8 | 1.605,6 |
| December ... | 649,1 | 158,8 | 99,0 | 43,6 | 950,5 | 398,7 | 110,4 | 11,0 | 520,1 | 30,2 | 1.500,8 |
| 1994 Januari | 748,6 | 102,1 | 60,6 | 50,7 | 962,0 | 385,2 | 115,8 | 16,4 | 517,4 | 49,5 | 1.528,9 |

¹ Op basis van de verplichte rapportering door de instellingen die een vergunning verkregen voor het bijhouden van rekeningen voor gedematerialiseerde effecten van de Staatsschuld (art. 49 van het K.B. van 23 januari 1991).

² Banken, spaarbanken en OKI's.

³ Verzekeringsondernemingen en instellingen voor collectieve belegging.

XIX. — RENTETARIEVEN

(procenten per jaar)

1. — RENTETARIEVEN VAN DE NATIONALE BANK VAN BELGIE EN VAN HET HERDISCONTERING- EN WAARBORGINSTITUUT¹

| Data van de wijzigingen | Discontovoet | Rente op de voorschotten in rekening-courant | | Centraal tarief van de Bank ² | Rente op de via toewijzingen verstrekte kredieten ³ | HWI-tarief voor de einddagvoorschotten | |
|-------------------------|--------------|--|-------------------------|--|--|--|--------------------------------------|
| | | Binnen de kredietlijnen | Buiten de kredietlijnen | | | Gewone tranche | Overschrijdings-tranche ⁴ |
| p.m. 1993 1 juli | 6,25 | 7,90 | 8,75 | 6,90 | 6,90 | 5,90 | 4,90 |
| 1993 2 juli | 6,00 | 7,70 | 8,50 | 6,70 | — | 5,70 | 4,70 |
| 5 juli | " | " | " | " | 6,70 | " | " |
| 23 juli | " | 9,15 | 10,00 | 7,15 | — | 6,15 | 5,15 |
| 26 juli | " | 10,50 | 12,00 | 8,50 | 8,50 | 7,50 | 6,50 |
| 30 juli | " | 11,50 | 13,00 | 9,50 | — | 8,50 | 7,50 |
| 4 augustus | " | " | " | " | 9,50 | " | " |
| 2 september | 7,00 | 12,50 | 14,00 | 10,50 | — | 9,50 | 8,50 |
| 8 september | " | " | " | " | 10,50 | " | " |
| 10 september | 6,50 | 12,25 | 13,75 | 10,25 | — | 9,25 | 8,25 |
| 13 september | " | 12,00 | " | " | — | " | " |
| 15 september | " | 11,75 | " | 10,00 | 10,00 | 9,00 | 8,00 |
| 20 september | " | 11,50 | " | 9,75 | — | 8,75 | 7,75 |
| 22 september | " | " | " | " | 9,75 | " | " |
| 30 september | " | 11,40 | " | 9,65 | — | 8,65 | 7,65 |
| 6 oktober | " | " | " | " | 9,65 | " | " |
| 22 oktober | 6,00 | 11,15 | 13,25 | 9,40 | — | 8,40 | 7,40 |
| 25 oktober | " | " | " | " | 9,40 | " | " |
| 17 november | " | 10,00 | 12,00 | 8,30 | — | 7,30 | 6,30 |
| 18 november | 5,50 | " | " | " | — | " | " |
| 22 november | " | " | " | " | 8,30 | " | " |
| 3 december | 5,25 | 9,70 | 11,50 | 8,00 | — | 7,00 | 6,00 |
| 6 december | " | " | " | " | 8,00 | " | " |
| 7 december | " | 9,20 | " | 7,50 | — | 6,50 | 5,50 |
| 13 december | " | " | " | " | 7,50 | " | " |
| 22 december | " | 9,10 | " | 7,40 | — | 6,40 | 5,40 |
| 28 december | " | 8,95 | " | 7,25 | 7,25 | 6,25 | 5,25 |
| 1994 7 januari | " | 8,70 | 11,25 | 7,10 | — | 6,10 | 5,10 |
| 10 januari | " | " | " | " | 7,10 | " | " |
| 25 januari | " | 8,60 | " | 7,00 | — | 6,00 | 5,00 |
| 31 januari | " | 8,35 | 11,00 | 6,85 | 6,85 | 5,85 | 4,85 |
| 7 februari | " | 8,20 | " | 6,70 | 6,70 | 5,70 | 4,70 |
| 18 februari | 5,00 | 8,05 | 10,50 | 6,55 | — | 5,55 | 4,55 |
| 21 februari | " | " | " | " | 6,55 | " | " |
| 25 februari | " | 7,90 | " | 6,40 | — | 5,40 | 4,40 |
| 28 februari | " | " | " | " | 6,40 | " | " |
| 1 maart | " | 7,75 | " | 6,25 | — | 5,25 | 4,25 |
| 7 maart | " | " | " | " | 6,25 | " | " |
| 9 maart | " | 7,65 | " | 6,15 | — | 5,15 | 4,15 |
| 14 maart | " | " | " | " | 6,15 | " | " |
| 30 maart | " | 7,55 | " | 6,05 | — | 5,05 | 4,05 |
| 1 april | " | " | " | " | 6,05 | " | " |
| 7 april | " | 7,45 | " | 5,95 | — | 4,95 | 3,95 |
| 11 april | " | " | " | " | 5,95 | " | " |
| 15 april | 4,75 | 7,30 | 10,00 | 5,80 | — | 4,80 | 3,80 |
| 18 april | " | " | " | " | 5,80 | " | " |
| 20 april | " | 7,20 | " | 5,70 | — | 4,70 | 3,70 |
| 25 april | " | " | " | " | 5,70 | " | " |
| 27 april | " | 7,10 | " | 5,60 | — | 4,60 | 3,60 |
| 29 april | " | " | " | " | 5,60 | " | " |
| 4 mei | " | 7,00 | " | 5,50 | — | 4,50 | 3,50 |
| 9 mei | " | " | " | " | 5,50 | " | " |
| 10 mei | " | 6,95 | " | 5,45 | — | 4,45 | 3,45 |
| 16 mei | 4,50 | 6,85 | 9,00 | 5,35 | 5,35 | 4,35 | 3,35 |

¹ De op 29 januari 1991 in werking getreden hervorming van de geldmarkt en van de monetaire-beleidsinstrumenten leidde tot een fundamentele aanpassing van de officiële tarieven van de Bank. Deze zijn derhalve niet langer vergelijkbaar met de voordien toegepaste tarieven. De statistische implicaties van die breuk in de reeks worden uiteengezet in het *Tijdschrift* van de NBB, LXVI^e jaargang, deel I, n^o 5, mei 1991, terwijl de hervorming uitvoerig werd toegelicht in het Jaarverslag 1990 van de Bank.

² Dit tarief geldt binnen de individuele lijnen waarvan het totale bedrag voor alle primary dealers samen beperkt is tot een bedrag van 5,6 miljard op het einde van 1992.

³ Het betreft vooraf door de Bank bekendgemaakte tarieven voor de hoeveelheidstenders en de door de Bank in aanmerking genomen onderste limietrentes voor de toewijzingen tegen meervoudige rentetarieven. De in de tabel vermelde data stemmen overeen met de data van de toewijzingen (of transactiedata) en niet met de data van de afwikkeling in de verrekkenkamer (of valutadata), behalve bij uitzondering die twee dagen na de toewijzingsdata vallen. Als er geen gegevens vermeld zijn, heeft er geen toewijzing plaatsgevonden.

⁴ Dit tarief is van toepassing op de overschotten die meer bedragen dan 5 pct. van de individueel aan de financiële instellingen toegekende kredietlijnen.

Bibliografische referentie : *Tijdschrift* van de NBB, LXVI^e jaargang, n^o 5, mei 1991, LXVI^e jaargang, n^o 6, juni 1991.

XIX - 2. — REFERENTIETARIEVEN VAN DE SECUNDAIRE MARKT VOOR SCHATKISTCERTIFICATEN

| Daggemiddelden | 1 maand | 2 maanden | 3 maanden | 6 maanden | 9 maanden | 12 maanden |
|--------------------|---------|-----------|-----------|-----------|-----------|------------|
| 1992 | 9,36 | 9,36 | 9,36 | 9,17 | — | 9,01 |
| 1993 | 8,52 | 8,32 | 8,15 | 7,44 | — | 6,94 |
| 1992 Mei | 9,49 | 9,53 | 9,56 | 9,51 | — | 9,41 |
| Juni | 9,52 | 9,54 | 9,56 | 9,52 | — | 9,43 |
| Juli | 9,56 | 9,58 | 9,59 | 9,53 | — | 9,51 |
| Augustus | 9,71 | 9,73 | 9,76 | 9,70 | — | 9,65 |
| September | 9,49 | 9,49 | 9,50 | 9,29 | — | 9,19 |
| Oktober | 8,82 | 8,79 | 8,75 | 8,32 | — | 8,16 |
| November | 8,76 | 8,74 | 8,69 | 8,21 | — | 7,74 |
| December | 8,81 | 8,76 | 8,69 | 8,15 | — | 7,65 |
| 1993 Januari | 8,37 | 8,31 | 8,23 | 7,68 | — | 7,25 |
| Februari | 9,14 | 8,98 | 8,84 | 8,07 | — | 7,65 |
| Maart | 8,54 | 8,39 | 8,30 | 7,59 | — | 7,19 |
| April | 8,05 | 8,02 | 7,99 | 7,56 | — | 7,16 |
| Mei | 7,29 | 7,26 | 7,20 | 6,90 | — | 6,67 |
| Juni | 6,99 | 6,97 | 6,92 | 6,52 | — | 6,39 |
| Juli | 7,71 | 7,42 | 7,21 | 6,68 | — | 6,24 |
| Augustus | 10,39 | 9,45 | 9,12 | 7,62 | — | 6,76 |
| September | 10,52 | 10,23 | 9,88 | 8,51 | — | 7,61 |
| Oktober | 9,35 | 9,22 | 9,10 | 8,36 | — | 7,43 |
| November | 8,40 | 8,21 | 7,97 | 7,30 | — | 6,75 |
| December | 7,45 | 7,34 | 7,07 | 6,47 | — | 6,17 |
| 1994 Januari | 7,09 | 7,03 | 6,93 | 6,51 | — | 6,15 |
| Februari | 6,55 | 6,51 | 6,42 | 6,33 | — | 6,11 |
| Maart | 6,16 | 6,15 | 6,13 | 6,10 | — | 6,06 |
| April | 5,85 | 5,87 | 5,87 | 5,88 | — | 5,89 |

Bibliografische referentie : *Tijdschrift van de NBB*, LXVI^e jaargang, n^o 5, mei 1991.

XIX - 3. — RENTETARIEVEN OP DE INTERBANKENMARKT¹

| Daggemiddelden | Overnight | 1 week | 2 weken | 3 weken | 1 maand | 2 maanden | 3 maanden | 6 maanden | 12 maanden |
|--------------------|-----------|--------|---------|---------|---------|-----------|-----------|-----------|------------|
| 1986 | n. | 8,17 | 8,20 | n. | 8,10 | 8,10 | 8,11 | 7,95 | 7,84 |
| 1987 | n. | 7,04 | 7,07 | n. | 7,02 | 7,04 | 7,10 | 7,23 | 7,38 |
| 1988 | n. | 6,65 | 6,69 | n. | 6,66 | 6,71 | 6,77 | 6,91 | 7,03 |
| 1989 | n. | 8,45 | 8,49 | n. | 8,56 | 8,66 | 8,73 | 8,72 | 8,73 |
| 1990 | n. | 9,68 | 9,70 | n. | 9,73 | 9,78 | 9,82 | 9,92 | 10,01 |
| 1991 | n. | 9,20 | 9,22 | n. | 9,27 | 9,34 | 9,39 | 9,44 | 9,46 |
| 1992 | 9,31 | 9,39 | 9,39 | 9,39 | 9,39 | 9,40 | 9,39 | 9,25 | 9,11 |
| 1993 | 8,68 | 8,80 | 8,75 | 8,66 | 8,60 | 8,39 | 8,21 | 7,62 | 7,07 |
| 1992 April | 9,32 | 9,41 | 9,45 | 9,50 | 9,53 | 9,57 | 9,57 | 9,57 | 9,54 |
| Mei | 9,43 | 9,46 | 9,47 | 9,49 | 9,52 | 9,58 | 9,58 | 9,58 | 9,55 |
| Juni | 9,37 | 9,52 | 9,54 | 9,55 | 9,55 | 9,56 | 9,57 | 9,56 | 9,54 |
| Juli | 9,47 | 9,56 | 9,57 | 9,58 | 9,59 | 9,61 | 9,61 | 9,62 | 9,61 |
| Augustus | 9,67 | 9,73 | 9,74 | 9,75 | 9,75 | 9,78 | 9,78 | 9,78 | 9,77 |
| September | 9,47 | 9,58 | 9,57 | 9,56 | 9,53 | 9,53 | 9,53 | 9,38 | 9,29 |
| Oktober | 8,93 | 8,96 | 8,93 | 8,90 | 8,85 | 8,83 | 8,80 | 8,44 | 8,27 |
| November | 8,79 | 8,89 | 8,85 | 8,82 | 8,79 | 8,79 | 8,73 | 8,30 | 7,88 |
| December | 8,76 | 8,84 | 8,86 | 8,87 | 8,89 | 8,82 | 8,74 | 8,28 | 7,75 |
| 1993 Januari | 8,53 | 8,57 | 8,54 | 8,48 | 8,42 | 8,35 | 8,28 | 7,82 | 7,32 |
| Februari | 8,86 | 9,17 | 9,17 | 9,15 | 9,20 | 9,02 | 8,92 | 8,35 | 7,79 |
| Maart | 8,56 | 8,79 | 8,73 | 8,64 | 8,61 | 8,43 | 8,34 | 7,78 | 7,31 |
| April | 8,02 | 8,11 | 8,11 | 8,09 | 8,07 | 8,04 | 8,02 | 7,71 | 7,25 |
| Mei | 7,43 | 7,46 | 7,43 | 7,37 | 7,33 | 7,28 | 7,22 | 6,99 | 6,78 |
| Juni | 7,08 | 7,09 | 7,07 | 7,04 | 7,02 | 6,99 | 6,95 | 6,64 | 6,48 |
| Juli | 7,91 | 8,08 | 8,06 | 7,97 | 7,82 | 7,49 | 7,32 | 6,86 | 6,42 |
| Augustus | 11,08 | 11,43 | 11,14 | 10,81 | 10,55 | 9,64 | 9,19 | 7,87 | 6,92 |
| September | 10,65 | 10,93 | 10,87 | 10,82 | 10,75 | 10,43 | 9,97 | 8,87 | 7,84 |
| Oktober | 9,53 | 9,55 | 9,51 | 9,46 | 9,41 | 9,24 | 9,15 | 8,51 | 7,60 |
| November | 8,87 | 8,78 | 8,70 | 8,56 | 8,46 | 8,27 | 8,05 | 7,41 | 6,86 |
| December | 7,65 | 7,65 | 7,63 | 7,58 | 7,55 | 7,44 | 7,16 | 6,60 | 6,26 |
| 1994 Januari | 7,18 | 7,19 | 7,17 | 7,15 | 7,13 | 7,06 | 6,97 | 6,64 | 6,24 |
| Februari | 6,72 | 6,69 | 6,66 | 6,62 | 6,59 | 6,54 | 6,47 | 6,38 | 6,17 |
| Maart | 6,24 | 6,24 | 6,23 | 6,23 | 6,22 | 6,19 | 6,17 | 6,13 | 6,10 |
| April | 5,72 | 5,89 | 5,89 | 5,89 | 5,89 | 5,90 | 5,90 | 5,91 | 5,91 |

¹ Vanaf februari 1991 betreft het gemiddelden van tussen 14 u en 14 u30 bij verscheidene marktparticipanten opgetekende bied- en laattarieven. Doorgaans liggens die bied- en laattarieven zowat 1/6 procentpunt onder en boven het hier berekende gemiddelde tarief. Vóór februari 1991 gaat het om gemiddelden van de minimum- en maximumtarieven die 's morgens door de zgn. « collectieve » van vier grootbanken worden vastgesteld. Dit gemiddelde wijkt evenwel systematisch ietwat af van de gemiddelde marktrentetarieven : als vuistregel mag ervan worden uitgegaan dat deze laatste ongeveer 1/6 procentpunt lager liggen dan het gemiddelde van de « collectieve » richttarieven.

Bibliografische referentie : Tijdschrift van de NBB, LXVI* jaargang, n° 5, mei 1991.

XIX - 4. — DEBETRENTETARIEVEN VAN DE BELGISCHE FINANCIËLE INSTELLINGEN

| Daggemiddelden | Kortlopende kredieten | | | | Langlopende kredieten | |
|--------------------|---------------------------------------|------------------------------|---------------------------|--|------------------------------------|------------------------------------|
| | Gewone discontokredieten ¹ | Acceptkredieten ¹ | Kaskredieten ¹ | Voorschotten met vaste termijn op 3 maand ² | Investeringskredieten ³ | Hypothecaire leningen ⁴ |
| 1986 | 9,07 | 9,07 | 10,47 | 8,21 | 8,92 | 8,79 |
| 1987 | 8,21 | 8,21 | 9,34 | 7,20 | 8,73 | 8,24 |
| 1988 | 8,11 | 8,11 | 8,86 | 6,87 | 8,53 | 8,05 |
| 1989 | 10,23 | 10,23 | 10,98 | 8,83 | 8,98 | 8,52 |
| 1990 | 12,24 | 12,24 | 12,99 | 9,92 | 10,98 | 10,99 |
| 1991 | 12,11 | 12,11 | 12,86 | 9,48 | 10,74 | 11,50 |
| 1992 | 12,19 | . | 13,05 | 9,46 | 10,10 | 10,87 |
| 1993 | 10,72 | . | 11,97 | 8,31 | 8,40 | 9,67 |
| 1992 April | 12,50 | 12,50 | 13,25 | 9,63 | 10,30 | 11,00 |
| Mei | 12,50 | 12,50 | 13,25 | 9,63 | 10,30 | 11,00 |
| Juni | 12,50 | 12,50 | 13,25 | 9,66 | 10,30 | 11,00 |
| Juli | 12,50 | 12,50 | 13,25 | 9,69 | 10,30 | 11,00 |
| Augustus | 12,50 | 12,50 | 13,25 | 9,84 | 10,30 | 11,00 |
| September | 12,50 | 12,50 | 13,25 | 9,63 | 10,41 | 11,00 |
| Oktober | 11,85 | . | 12,90 | 8,92 | 9,81 | 10,70 |
| November | 11,00 | . | 12,25 | 8,78 | 9,20 | 10,25 |
| December | 11,00 | . | 12,25 | 8,81 | 9,20 | 10,25 |
| 1993 Januari | 10,71 | . | 11,96 | 8,35 | 9,04 | 10,23 |
| Februari | 10,96 | . | 12,21 | 9,02 | 8,90 | 10,15 |
| Maart | 10,94 | . | 12,19 | 8,44 | 8,75 | 10,15 |
| April | 10,72 | . | 11,97 | 8,12 | 8,60 | 9,63 |
| Mei | 9,92 | . | 11,17 | 7,32 | 8,47 | 9,50 |
| Juni | 9,73 | . | 10,98 | 7,05 | 8,30 | 9,50 |
| Juli | 9,37 | . | 10,62 | 7,42 | 7,90 | 9,50 |
| Augustus | 11,20 | . | 12,45 | 9,29 | 7,90 | 9,50 |
| September | 12,75 | . | 14,00 | 10,07 | 8,44 | 9,50 |
| Oktober | 11,75 | . | 13,00 | 9,25 | 8,35 | 9,50 |
| November | 11,03 | . | 12,28 | 8,15 | 8,20 | 9,50 |
| December | 9,65 | . | 10,90 | 7,26 | 7,86 | 9,45 |
| 1994 Januari | 9,50 | . | 10,75 | 7,07 | 7,75 | 9,45 |
| Februari | 9,02 | . | 10,27 | 6,57 | 7,75 | 9,41 |
| Maart | 8,65 | . | 9,90 | 6,27 | 7,88 | 9,23 |
| April | 8,50 | . | 9,75 | 6,00 | 8,10 | 9,70 |

¹ Lijsttarieven meegedeeld door de Belgische Vereniging van Banken.

² Indicatieve tarieven die zijn berekend door bij het gemiddelde tarief voor interbancaire transacties, een veranderlijke marge te tellen die als representatief mag worden beschouwd voor kredieten verstrekt aan eersterangsdebiteuren.

³ Tot 30 april 1991 : tarieven aangerekend door de NMKN, ongeacht de looptijd van het investeringskrediet. Sedert 1 mei 1991, rente voor kredieten met een looptijd van 4 jaar of meer en vatbaar voor vijfjaarlijkse renteherzieningen.

⁴ Door de ASLK verstrekte gewone hypothecaire leningen met semi-vast rentetarief, een schuldaldoverzekering en een looptijd van meer dan 15 jaar. Het betreft het rentetarief aangerekend aan « nieuwe » cliënten dat geen rekening houdt met de kortingen die aan « goede » of « zeer goede » cliënten worden toegestaan.

Bibliografische referentie : *Tijdschrift van de NBB*, LXVI^e jaargang, n^o 5, mei 1991.

XIX - 5. — CREDITRENTETARIEVEN VAN DE BELGISCHE FINANCIËLE INSTELLINGEN

| Daggemiddelden | Spaardeposito's | | | Termijndeposito's op 3 maanden | | | | Kasbons ³ | | |
|--------------------|-----------------|---------------------------------|----------------------------------|--------------------------------|---------------------|---------------------|----------------------|----------------------|-----------|-----------|
| | Basisrente | Getrouwheidspremie ¹ | Fictieve brutorente ² | Gewone | Van 1 tot 3 miljoen | Van 3 tot 5 miljoen | Van 5 tot 20 miljoen | Op 1 jaar | Op 3 jaar | Op 5 jaar |
| 1986 | 4,29 | 0,69 | 6,64 | 5,36 | 6,31 | 6,86 | 7,48 | 7,11 | 7,47 | 7,72 |
| 1987 | 4,00 | 0,65 | 6,20 | 5,00 | 5,70 | 6,07 | 6,47 | 6,50 | 7,24 | 7,59 |
| 1988 | 3,78 | 0,74 | 6,03 | 4,56 | 5,29 | 5,66 | 6,14 | 6,23 | 7,03 | 7,33 |
| 1989 | 3,75 | 0,75 | 6,00 | 5,09 | 6,38 | 7,03 | 8,10 | 6,90 | 7,47 | 7,73 |
| 1990 | 3,94 | 1,25 | 5,94 | 6,10 | 7,45 | 8,16 | 9,19 | 8,30 | 8,76 | 8,97 |
| 1991 | 4,00 | 1,25 | 5,83 | 6,25 | — | — | 8,80 | 8,28 | 8,57 | 8,69 |
| 1992 | 4,00 | 1,25 | 5,83 | 6,25 | — | — | 8,80 | 8,09 | 8,10 | 8,09 |
| 1993 | 4,00 | 0,87 | 5,42 | 6,25 | — | — | — | 6,57 | 6,37 | 6,43 |
| 1992 April | 4,00 | 1,25 | 5,83 | 6,25 | — | — | 8,97 | 8,30 | 8,30 | 8,30 |
| Mei | 4,00 | 1,25 | 5,83 | 6,25 | — | — | 8,97 | 8,30 | 8,30 | 8,30 |
| Juni | 4,00 | 1,25 | 5,83 | 6,25 | — | — | 9,00 | 8,30 | 8,30 | 8,30 |
| Juli | 4,00 | 1,25 | 5,83 | 6,25 | — | — | 9,03 | 8,30 | 8,30 | 8,30 |
| Augustus | 4,00 | 1,25 | 5,83 | 6,25 | — | — | 9,18 | 8,30 | 8,30 | 8,30 |
| September | 4,00 | 1,25 | 5,83 | 6,25 | — | — | 8,97 | 8,49 | 8,46 | 8,36 |
| Oktober | 4,00 | 1,25 | 5,83 | 6,25 | — | — | 8,27 | 7,83 | 7,83 | 7,83 |
| November | 4,00 | 1,25 | 5,83 | 6,25 | — | — | 8,12 | 7,20 | 7,20 | 7,20 |
| December | 4,00 | 1,25 | 5,83 | 6,25 | — | — | 8,15 | 7,20 | 7,14 | 7,14 |
| 1993 Januari | 4,00 | 1,25 | 5,83 | 6,25 | — | — | 7,68 | 7,09 | 7,00 | 7,00 |
| Februari | 4,00 | 1,25 | 5,83 | 6,25 | — | — | 8,31 | 7,16 | 7,00 | 7,00 |
| Maart | 4,00 | 1,25 | 5,83 | 6,25 | — | — | 7,72 | 7,01 | 6,87 | 6,87 |
| April | 4,00 | 0,75 | 5,28 | 6,25 | — | — | 7,45 | 6,75 | 6,75 | 6,75 |
| Mei | 4,00 | 0,75 | 5,28 | 6,25 | — | — | 6,63 | 6,45 | 6,56 | 6,65 |
| Juni | 4,00 | 0,75 | 5,28 | 6,25 | — | — | 6,38 | 6,20 | 6,30 | 6,50 |
| Juli | 4,00 | 0,75 | 5,28 | 6,25 | — | — | 6,63 | 5,76 | 5,86 | 6,06 |
| Augustus | 4,00 | 0,75 | 5,30 | 6,25 | — | — | 8,23 | 5,70 | 5,80 | 6,00 |
| September | 4,00 | 0,75 | 5,30 | 6,25 | — | — | 9,28 | 7,13 | 6,00 | 6,00 |
| Oktober | 4,00 | 0,75 | 5,30 | 6,25 | — | — | 8,55 | 7,18 | 6,45 | 6,45 |
| November | 4,00 | 0,75 | 5,30 | 6,25 | — | — | — | 6,56 | 6,13 | 6,13 |
| December | 4,00 | 0,75 | 5,30 | 6,25 | — | — | — | 5,86 | 5,75 | 5,75 |
| 1994 Januari | 4,00 | 0,75 | 5,48 | — | — | — | — | 5,75 | 5,61 | 5,61 |
| Februari | 3,63 | 0,75 | 5,05 | — | — | — | — | 5,30 | 5,50 | 5,50 |
| Maart | 3,50 | 0,75 | 4,91 | — | — | — | — | 5,40 | 5,65 | 5,76 |
| April | 3,50 | 0,75 | 4,91 | — | — | — | — | 5,45 | 5,84 | 6,05 |

¹ Vanaf 16 januari 1982 wordt de getrouwheidspremie toegekend op het minimum-saldo dat gedurende 12 maanden wordt aangehouden. Zij wordt evenwel pas gekapitaliseerd op het einde van het betrokken kalenderjaar.

² Op inkomsten uit gewone spaardeposito's is binnen bepaalde grenzen geen roerende voorheffing van toepassing. De fictieve brutorente stemt overeen met de rentevoet die na de aftrek van een fictieve roerende voorheffing (20 pct. tot 1983, 25 pct. vanaf 1984 en 10 pct. vanaf maart 1990) een nettorente zou opleveren gelijk aan het effectieve rentetarief (basisrente + getrouwheidspremie). Die fictieve brutorente maakt de vergelijking mogelijk met de rentetarieven van spaarvormen waarop de roerende voorheffing wel van toepassing is.

³ Rente op kasbons uitgegeven door de OKI's.

Bibliografische referentie : Tijdschrift van de NBB, LXVI^e jaargang, n^o 5, mei 1991.

XIX - 6. — RENDEMENTSPERCENTAGES OP LANGE TERMIJN OP DE SECUNDAIRE MARKT

| Daggemiddelden | Rendement per vervalt termijn | | | | | | | Bruto-rendement van de referentie-lening ¹ | Gemiddeld netto-rendement van leningen voor 6 jaar en meer ² |
|---------------------|-------------------------------|--------|--------|--------|--------|---------|---------|---|---|
| | 1 jaar | 2 jaar | 3 jaar | 4 jaar | 5 jaar | 10 jaar | 20 jaar | | |
| 1993 December | 6,17 | 6,00 | 5,90 | 5,90 | 6,02 | 6,62 | 7,27 | 6,59 | 5,63 |
| 1994 Januari | 6,15 | 5,90 | 5,74 | 5,74 | 5,88 | 6,52 | 7,18 | 6,52 | 5,50 |
| Februari | 6,11 | 5,97 | 5,88 | 5,90 | 6,02 | 6,69 | 7,30 | 6,70 | 5,56 |
| Maart | 6,06 | 6,14 | 6,22 | 6,34 | 6,49 | 7,14 | 7,65 | 7,14 | 5,89 |
| April | 5,89 | 6,04 | 6,22 | 6,41 | 6,63 | 7,28 | 7,77 | 7,29 | 5,97 |

¹ OLO 9 % 1991/2003 van 23.3.93 tot 11.1.94.
OLO 7,25 % 1993/2004 vanaf 12.1.94.

² Er wordt alleen rekening gehouden met leningen met een resterende looptijd van meer dan 5,5 jaar die op de particulieren zijn afgestemd en waarop van 19-7-93 tot 24-12-93 een roerende voorheffing van 10,30 pct. van toepassing was en vanaf 28-12-93 een roerende voorheffing van 13,39 pct. wordt geïnd.

XIX - 7. — RENTE OP DRIEMAANDS EURO-DEPOSITO'S¹

| Daggemiddelden | Belgische frank ² | Duitse mark | Nederlandse gulden | Franse frank | Deense kroon | Iers punt ² | Italiaanse lire | Spaanse peseta | Pond sterling ² | ECU | Dollar van de Verenigde Staten | Japane yen |
|--------------------|------------------------------|-------------|--------------------|--------------|--------------|------------------------|-----------------|----------------|----------------------------|-------|--------------------------------|------------|
| 1986 | 8,08 | 4,59 | 5,63 | 9,36 | 9,26 | n. | n. | n. | 10,95 | 8,05 | 6,78 | 5,10 |
| 1987 | 7,08 | 4,02 | 5,31 | 8,56 | 10,37 | n. | n. | n. | 9,72 | 7,20 | 7,14 | 4,22 |
| 1988 | 6,75 | 4,28 | 4,76 | 8,02 | 8,71 | n. | n. | n. | 10,34 | 6,98 | 7,92 | 4,47 |
| 1989 | 8,70 | 7,04 | 7,33 | 9,32 | 9,57 | n. | n. | n. | 13,89 | 9,39 | 9,22 | 5,42 |
| 1990 | 9,77 | 8,47 | 8,65 | 10,27 | 10,94 | n. | n. | n. | 14,77 | 10,43 | 8,22 | 7,74 |
| 1991 | 9,33 | 9,17 | 9,21 | 9,50 | 9,69 | 10,34 | 12,01 | 13,17 | 11,48 | 9,85 | 5,90 | 7,31 |
| 1992 | 9,32 | 9,38 | 9,28 | 10,23 | 10,78 | 11,85 | 13,80 | 13,30 | 9,56 | 10,53 | 3,72 | 4,37 |
| 1993 | 8,15 | 7,15 | 6,74 | 8,37 | 10,27 | 8,75 | 10,05 | 11,72 | 5,87 | 7,99 | 3,19 | 2,92 |
| 1992 April | 9,51 | 9,64 | 9,44 | 9,93 | 10,03 | 10,48 | 12,38 | 12,54 | 10,55 | 10,02 | 4,06 | 4,67 |
| Mei | 9,51 | 9,69 | 9,46 | 9,84 | 10,01 | 10,08 | 12,37 | 12,48 | 9,99 | 10,07 | 3,84 | 4,68 |
| Juni | 9,50 | 9,65 | 9,46 | 9,98 | 10,32 | 9,97 | 13,33 | 12,60 | 9,93 | 10,38 | 3,89 | 4,54 |
| Juli | 9,55 | 9,68 | 9,51 | 10,10 | 10,32 | 10,18 | 15,41 | 12,88 | 10,05 | 10,69 | 3,40 | 4,29 |
| Augustus | 9,72 | 9,77 | 9,74 | 10,27 | 10,81 | 10,58 | 15,24 | 13,44 | 10,32 | 10,96 | 3,35 | 3,88 |
| September | 9,45 | 9,17 | 9,23 | 10,82 | 11,26 | 12,08 | 17,32 | 13,86 | 9,95 | 11,38 | 3,17 | 3,91 |
| Oktober | 8,78 | 8,77 | 8,66 | 10,97 | 11,65 | 15,29 | 15,40 | 14,29 | 8,24 | 11,01 | 3,30 | 3,81 |
| November | 8,66 | 8,83 | 8,70 | 9,76 | 11,00 | 14,92 | 14,18 | 14,12 | 7,10 | 10,27 | 3,71 | 3,71 |
| December | 8,69 | 8,85 | 8,60 | 11,05 | 13,67 | 17,28 | 13,79 | 15,09 | 7,10 | 10,82 | 3,54 | 3,69 |
| 1993 Januari | 8,22 | 8,37 | 7,98 | 11,84 | 12,41 | 18,88 | 12,46 | 14,49 | 6,86 | 10,00 | 3,24 | 3,61 |
| Februari | 8,84 | 8,24 | 7,99 | 11,91 | 15,18 | 13,93 | 11,33 | 13,65 | 6,09 | 9,48 | 3,12 | 3,23 |
| Maart | 8,29 | 7,86 | 7,50 | 11,03 | 13,53 | 10,85 | 11,08 | 14,71 | 5,90 | 9,07 | 3,11 | 3,23 |
| April | 7,97 | 7,78 | 7,42 | 8,80 | 10,68 | 8,45 | 11,19 | 13,85 | 5,91 | 8,77 | 3,10 | 3,18 |
| Mei | 7,17 | 7,38 | 6,98 | 7,50 | 8,95 | 7,67 | 10,64 | 13,18 | 5,93 | 7,82 | 3,13 | 3,20 |
| Juni | 6,89 | 7,47 | 6,64 | 7,20 | 7,93 | 6,97 | 10,05 | 11,11 | 5,82 | 7,35 | 3,24 | 3,18 |
| Juli | 7,23 | 7,10 | 6,45 | 7,83 | 9,95 | 6,38 | 9,30 | 11,22 | 5,88 | 7,71 | 3,17 | 3,19 |
| Augustus | 8,91 | 6,50 | 6,24 | 7,46 | 11,09 | 6,41 | 9,17 | 11,00 | 5,79 | 7,52 | 3,16 | 2,96 |
| September | 9,93 | 6,52 | 6,26 | 7,13 | 10,14 | 6,66 | 8,96 | 9,96 | 5,85 | 7,62 | 3,10 | 2,58 |
| Oktober | 9,11 | 6,52 | 6,21 | 6,86 | 8,58 | 6,56 | 8,69 | 9,64 | 5,69 | 7,39 | 3,26 | 2,41 |
| November | 8,05 | 6,18 | 5,86 | 6,60 | 7,87 | 6,26 | 8,98 | 9,20 | 5,49 | 6,84 | 3,38 | 2,28 |
| December | 7,13 | 6,00 | 5,51 | 6,41 | 7,29 | 6,21 | 8,57 | 8,86 | 5,25 | 6,38 | 3,25 | 2,04 |
| 1994 Januari | 6,94 | 5,77 | 5,12 | 6,20 | 6,11 | 5,92 | 8,35 | 8,76 | 5,32 | 6,28 | 3,16 | 2,11 |
| Februari | 6,42 | 5,80 | 5,18 | 6,16 | 6,10 | 5,94 | 8,35 | 8,60 | 5,16 | 6,28 | 3,44 | 2,23 |
| Maart | 6,12 | 5,71 | 5,21 | 6,13 | 5,93 | 6,02 | 8,24 | 8,16 | 5,09 | 6,18 | 3,75 | 2,25 |
| April | 5,86 | 5,46 | 5,21 | 5,90 | 5,94 | 6,10 | 8,04 | 7,86 | 5,17 | 6,04 | 4,01 | 2,24 |

¹ Tot en met 1990, gemiddelde van de bied- en laattarieven; vanaf 1991 biedtarieven.

² Rente berekend op basis van 365 dagen.

Bibliografische referentie : Tijdschrift van de NBB, LXVI^e jaargang, n^o 5, mei 1991.

**XIX - 8. — BRUTORENDEMENTEN OP LANGE TERMIJN OP DE SECUNDAIRE MARKT :
INTERNATIONALE VERGELIJING**

| | Nationale markten ¹ | | | | | | | Internationale markt ² | |
|--------------------|--------------------------------|------------------------|------------------------|------------------------|----------------------------------|-------------------------------|--------------------|-----------------------------------|-------------------|
| | België ³ | Frankrijk ⁴ | Nederland ⁵ | Duitsland ⁶ | Verenigd Koninkrijk ⁷ | Verenigde Staten ⁸ | Japan ⁹ | VS-Dollar ¹⁰ | Ecu ¹¹ |
| 1988 | 8,01 | 9,05 | 6,10 | 6,51 | 9,67 | 8,85 | 4,28 | 9,39 | 8,17 |
| 1989 | 8,59 | 8,78 | 7,21 | 7,00 | 10,19 | 8,50 | 5,05 | 9,29 | 8,76 |
| 1990 | 10,06 | 9,93 | 8,99 | 8,79 | 11,81 | 8,55 | 7,36 | 9,36 | 10,37 |
| 1991 | 9,31 | 9,03 | 8,79 | 8,47 | 10,11 | 7,86 | 6,53 | 8,65 | 9,15 |
| 1992 | 8,66 | 8,57 | 8,12 | 7,91 | 9,06 | 7,01 | 4,94 | 7,50 | 9,03 |
| 1993 | 7,22 | 6,72 | 6,21 | 6,54 | 7,47 | 5,87 | 3,95 | 6,57 | 7,44 |
| 1992 April | 8,84 | 8,71 | 8,39 | 8,06 | 9,43 | 7,48 | 5,48 | 8,02 | 8,78 |
| Mei | 8,84 | 8,58 | 8,39 | 8,11 | 9,02 | 7,39 | 5,41 | 7,91 | 8,78 |
| Juni | 8,92 | 8,72 | 8,40 | 8,11 | 9,12 | 7,26 | 5,14 | 7,79 | 9,04 |
| Juli | 8,92 | 8,88 | 8,43 | 8,17 | 9,04 | 6,84 | 4,74 | 7,37 | 9,27 |
| Augustus | 9,07 | 9,04 | 8,48 | 8,19 | 9,35 | 6,59 | 4,62 | 6,98 | 9,66 |
| September | 8,81 | 8,74 | 8,14 | 7,86 | 9,19 | 6,42 | 4,49 | 6,84 | 9,75 |
| Oktober | 8,28 | 8,36 | 7,55 | 7,52 | 8,65 | 6,59 | 4,41 | 7,02 | 9,45 |
| November | 8,02 | 8,08 | 7,37 | 7,45 | 8,19 | 6,87 | 4,40 | 7,27 | 8,98 |
| December | 7,91 | 8,14 | 7,27 | 7,41 | 8,32 | 6,77 | 4,37 | 7,34 | 8,97 |
| 1993 Januari | 7,52 | 7,84 | 6,98 | 7,15 | 8,29 | 6,60 | 4,31 | 7,38 | 8,62 |
| Februari | 7,65 | 7,69 | 6,75 | 6,98 | 7,95 | 6,26 | 3,76 | 6,88 | 8,27 |
| Maart | 7,38 | 7,29 | 6,44 | 6,68 | 7,72 | 5,97 | 4,17 | 6,88 | 7,85 |
| April | 7,43 | 7,08 | 6,49 | 6,73 | 7,89 | 5,97 | 4,40 | 6,78 | 7,79 |
| Mei | 7,38 | 7,11 | 6,52 | 6,86 | 8,15 | 6,04 | 4,58 | 6,76 | 7,76 |
| Juni | 7,19 | 6,90 | 6,48 | 6,84 | 7,96 | 5,96 | 4,34 | 6,55 | 7,56 |
| Juli | 6,99 | 6,69 | 6,25 | 6,66 | 7,62 | 5,81 | 4,21 | 6,55 | 7,44 |
| Augustus | 7,04 | 6,29 | 6,04 | 6,42 | 7,07 | 5,68 | 4,02 | 6,65 | 7,18 |
| September | 7,23 | 6,09 | 5,89 | 6,23 | 6,96 | 5,36 | 3,73 | 6,16 | 6,87 |
| Oktober | 7,20 | 5,90 | 5,72 | 6,04 | 6,87 | 5,33 | 3,58 | 6,13 | 6,78 |
| November | 6,95 | 5,97 | 5,55 | 6,00 | 6,85 | 5,72 | 3,29 | 5,98 | 6,68 |
| December | 6,65 | 5,74 | 5,41 | 5,88 | 6,26 | 5,78 | 3,04 | 6,14 | 6,50 |
| 1994 Januari | 6,54 | 5,59 | 5,27 | 5,85 | 6,24 | 5,72 | 3,54 | 6,31 | 6,21 |
| Februari | 6,67 | 5,86 | 5,56 | 6,11 | 6,72 | 5,97 | 3,61 | 6,25 | 6,35 |
| Maart | 7,08 | 6,34 | 6,06 | 6,47 | 7,40 | 6,48 | 3,90 | 6,67 | 6,88 |
| April | 7,22 | 6,63 | 6,25 | 6,58 | 7,86 | 6,97 | | 7,23 | 7,19 |

¹ Daggemiddelden, behalve voor Japan : gegevens per einde maand of gemiddelden ervan.

² Wekelijkse gemiddelden.

³ Bron : Rentenfonds : Leningen van de overheidssector voor 6 jaar en meer.

⁴ Bron : Crédit Lyonnais : Staatsleningen tegen vaste rente voor meer dan 7 jaar.

⁵ Bron : Centraal Bureau voor de Statistiek : Staatsleningen van 5 tot 8 jaar.

⁶ Bron : OESO : Leningen van de overheidssector van 7 tot 15 jaar.

⁷ Bron : OESO : Overheidspapier op 10 jaar.

⁸ Bron : OESO : Treasury bills and bonds op 10 jaar.

⁹ Bron : OESO : Leningen van de centrale regering op 10 jaar.

¹⁰ Bron : OESO : Obligaties van de overheidssector van 7 tot 15 jaar.

¹¹ Bron : OESO : Leningen van 7 tot 15 jaar.

Bibliografische referentie : *Tijdschrift* van de NBB, LXVI^e jaargang, n^o 5, mei 1991.

XX. — BUITENLANDSE CIRCULATIEBANKEN

1. — OFFICIEEL TARIEF OF INTERVENTIETARIEF OP DE GELDMARKT¹

(Procenten per jaar)

| Maand van de wijziging | Verenigde Staten ² | | Duitsland ³ | | Frankrijk | | Italië | | Nederland ³ | | Zwitserland ³ | | Japan ³ | |
|-------------------------------------|-------------------------------|--------|------------------------|--------|-------------------|--------|----------|--------|----------------------------------|--------|--------------------------|--------|--------------------|--------|
| | Disconto | | Disconto | | Interventietarief | | Disconto | | Voorschotten in rekening-courant | | Disconto | | Disconto | |
| | Datum | Tarief | Datum | Tarief | Datum | Tarief | Datum | Tarief | Datum | Tarief | Datum | Tarief | Datum | Tarief |
| Tarief van kracht op 31-12-1991 ... | | 3,50 | | 8,00 | | 9,60 | | 12,00 | | 9,25 | | 7,00 | | 4,50 |
| 1992 April | | | | | | | | | | | | | 1 | 3,75 |
| Juli | 2 | 3,00 | | | | | 6 | 13,00 | | | | | | |
| Juli | | | 16 | 8,75 | | | 16 | 13,75 | | | | | 27 | 3,25 |
| Augustus | | | | | | | 4 | 13,25 | | | | | | |
| September | | | 15 | 8,25 | | | 4 | 15,00 | 15 | 9,00 | 15 | 6,50 | | |
| September | | | | | | | | | 17 | 8,75 | 25 | 6,00 | | |
| Oktober | | | | | | | | | 22 | 8,50 | | | | |
| November | | | | | 2 | 9,35 | | 23 | 14,00 | | | | | |
| November | | | | | 13 | 9,70 | | 13 | 13,00 | | | | | |
| December | | | | | | | | 23 | 12,00 | 11 | 8,25 | | | |
| 1993 Januari | | | | | | | | | | 8 | 8,00 | 8 | 5,50 | |
| Februari | | | 5 | 8,00 | | | | 4 | 11,50 | | | | 4 | 2,50 |
| Maart | | | | | | | | | | 11 | 7,75 | 19 | 5,00 | |
| April | | | | | 19 | 8,75 | | | | | | | | |
| April | | | 23 | 7,25 | 23 | 8,50 | 23 | 11,00 | | | | | | |
| April | | | | | 29 | 8,25 | | | 29 | 7,25 | | | | |
| Mei | | | | | 6 | 8,00 | 21 | 10,50 | 13 | 7,00 | | | | |
| Mei | | | | | 13 | 7,75 | | | | | | | | |
| Mei | | | | | 25 | 7,50 | | | 28 | 6,75 | | | | |
| Juni | | | | | 14 | 7,25 | 14 | 10,00 | | | | | | |
| Juni | | | | | 21 | 7,00 | | | | | | | | |
| Juli | | | 2 | 6,75 | 6 | 6,75 | 6 | 9,00 | 2 | 6,50 | 2 | 4,50 | | |
| Juli | | | | | | | | | 30 | 6,25 | | | | |
| September | | | 10 | 6,25 | | | | | 10 | 8,50 | 10 | 6,00 | | |
| Oktober | | | 22 | 5,75 | 22 | 6,45 | 22 | 8,00 | 22 | 5,75 | 22 | 4,25 | 21 | 1,75 |
| Oktober | | | | | 3 | 6,20 | | | 3 | 5,50 | 16 | 4,00 | | |
| December | | | | | | | | | | | | | | |
| 1994 Januari | | | | | | | | | 6 | 5,25 | | | | |
| Februari | | | 18 | 5,25 | 24 | 6,10 | 18 | 7,50 | 18 | 5,00 | | | | |
| Maart | | | | | 24 | 6,00 | | | | | | | | |
| Maart | | | | | 31 | 5,90 | | | | | | | | |
| April | | | 15 | 5,00 | 21 | 5,80 | | | 15 | 4,75 | 15 | 3,50 | | |

| Einde periode | Verenigd Koninkrijk | | Canada ³ | | Einde maand | Verenigd Koninkrijk | | Canada ³ | |
|------------------------------------|---------------------|----------|---------------------|----------|--------------------|---------------------|----------|---------------------|--|
| | Interventietarief | Disconto | Interventietarief | Disconto | | Interventietarief | Disconto | | |
| 1989 | 14,75 | | 12,47 | | 1993 April | 5,88 | 5,60 | | |
| 1990 | 13,75 | | 11,72 | | Mei | 5,88 | 5,10 | | |
| 1991 | 10,38 | | 7,67 | | Juni | 5,88 | 4,79 | | |
| 1992 | 6,88 | | 7,36 | | Juli | 5,88 | 4,41 | | |
| 1993 | 5,38 | | 4,11 | | Augustus | 5,88 | 4,99 | | |
| 1991 4 ^e kwartaal | 10,38 | | 7,67 | | September | 5,88 | 4,90 | | |
| 1992 1 ^e kwartaal | 10,38 | | 7,49 | | Oktober | 5,88 | 4,63 | | |
| 2 ^e kwartaal | 9,88 | | 5,85 | | November | 5,38 | 4,34 | | |
| 3 ^e kwartaal | 8,88 | | 5,69 | | December | 5,38 | 4,11 | | |
| 4 ^e kwartaal | 6,88 | | 7,36 | | 1994 Januari | 5,38 | 3,88 | | |
| 1993 1 ^e kwartaal | 5,88 | | 5,36 | | Februari | 5,13 | 4,10 | | |
| 2 ^e kwartaal | 5,88 | | 4,79 | | Maart | 5,13 | 5,64 | | |
| 3 ^e kwartaal | 5,88 | | 4,90 | | April | 5,13 | 6,07 | | |
| 4 ^e kwartaal | 5,38 | | 4,11 | | | | | | |
| 1994 1 ^e kwartaal | 5,13 | | 5,64 | | | | | | |

¹ Het betreft het meest relevante officiële tarief — discontovoet of voorschottenrente — van de centrale bank, of de rente die het meest representatief wordt geacht voor de kostprijs van de bijstand van de centrale bank aan de financiële instellingen of aan de geldmarkt. Er zij aangestipt dat de in aanmerking genomen tarieven niet alle onderling volledig vergelijkbaar zijn, vooral omdat sommige tarieven (bv. de discontovoet in de Duitse Bondsrepubliek) op discontobasis worden toegepast, terwijl andere (bv. de voorschottenrente in Nederland) na vervallen termijn worden bere-

kend. Voor meer details zie *Tijdschrift van de Nationale Bank van België*: LX^e jaargang, deel II, nr. 5, november 1985: « Ontwikkeling van de operationele waarde van de officiële tarieven in drie vreemde landen » en *ibidem* « Wijziging in hoofdstuk XX « Buitenlandse circulatiebanken » van het statistische gedeelte van het Tijdschrift ».

² Federal Reserve Bank of New York.

³ Van toepassing op het papier dat wordt gemobiliseerd binnen de door de centrale bank vastgestelde grenzen.

ECONOMISCHE WETGEVING

MAART 1994

De verstrekte inlichtingen betreffen de bepalingen die van bijzonder belang zijn voor de algemene economie van het land en, in principe, in het Belgisch Staatsblad of het Publikatieblad van de Europese Gemeenschappen werden bekendgemaakt tijdens de aangeduide periode.

Met het oog op het vergemakkelijken van het onderzoekswerk worden de teksten als volgt samengebracht :

- 1. Algemeenheden ;**
- 2. Economische en financiële reglementering ;**
- 3. Fiscale reglementering ;**
- 4. Begrotingen, schulden en rekeningen van de overheid ;**
 - 4.1. Europese Gemeenschappen ;
 - 4.2. Belgische Staat ;
 - 4.3. Gemeenschappen en Gewesten ;
 - 4.4. Lokale overheden ;
- 5. Sociale reglementering ;**
 - 5.1. Arbeid ;
 - 5.2. Sociale zekerheid en bijstand ;
- 6. Buitenlandse economische en financiële betrekkingen ;**
- 7. Diversen.**

De teksten worden voorafgegaan door alfabetisch geklasseerde sub-rubrieken ; binnen deze sub-rubrieken wordt chronologisch gerangschikt.

De belangrijkste teksten worden integraal overgenomen. De andere worden enkel vermeld, eventueel gevolgd door een cursief gedrukte verklarende nota.

De volgende afkortingen worden gebruikt :

BLEU voor Belgisch-Luxemburgse Economische Unie, BLWI voor Belgisch-Luxemburgs Wisselinstituut, BTW voor belasting over de toegevoegde waarde ; EG voor Europese Gemeenschap ; EGKS voor Europese Gemeenschap voor Kolen en Staal ; Euratom voor Europese Gemeenschap voor Atoomenergie, K.B. voor Koninklijk Besluit.

1. — ALGEMEENHEDEN

KIESWETBOEK.

Wet van 18 februari 1994 houdende machtiging van de Koning om de bepalingen betreffende de organisatie van de kiesverrichtingen te codificeren, *Staatsblad*, 16 maart 1994, blz. 6473.

2. — ECONOMISCHE EN FINANCIËLE REGLEMENTERING

FINANCIËLE INSTELLINGEN.

Wet van 11 februari 1994 betreffende de vervollediging van de omzetting van de tweede bankrichtlijn in het Belgisch recht, *Staatsblad*, 16 maart 1994, blz. 6469.

ROERENDE WAARDEN.

Koninklijk besluit van 8 maart 1994 op de boekhouding en de jaarrekening van bepaalde instellingen voor collectieve belegging met een veranderlijk aantal rechten van deelneming, *Staatsblad*, 26 maart 1994, blz. 8356, err., *Staatsblad*, 31 maart 1994, blz. 8745.

3. — FISCALE REGLEMENTERING

PROGRAMMAWET.

Wet van 30 maart 1994 tot uitvoering van het globaal plan op het stuk van de fiscaliteit, *Staatsblad*, 31 maart 1994, blz. 8896.

Samenvatting

Die wet bevat verschillende maatregelen waarvan de voornaamste de volgende zijn.

Inzake onroerende fiscaliteit, voorziet ze ondermeer in de afschaffing van de aanrekening, ten belope van 12,5 % van het kadastrale inkomen, van de onroerende voorheffing, behalve voor de eigen woning van de belastingsplichtige.

Elders, worden de uitgaven door de gebruikers van de diensten van de « Plaatselijke werkgelegenheidsagentschappen » fiscaal aftrekbaar.

Uiteindelijk, wordt het tarief op niet-verantwoorde uitgaven op 300 % gebracht.

4. — BEGROTINGEN, SCHULDEN EN REKENINGEN VAN DE OVERHEID

STAATSSCHULD.

Lineaire obligaties.

Ministerieel besluit van 2 maart 1994 betreffende de aanbesteding van omruiling op 8 maart 1994 van klassieke binnenlandse leningen tegen lineaire obligaties, *Staatsblad*, 8 maart 1994, blz. 5664.

Ministerieel besluit van 2 maart 1994 tot vaststelling van de kalender der aanbestedingen en van de storting van de gelden voor de leningen genaamd « Lineaire obligaties met variabele rentevoet » uitgedrukt in Belgische frank tijdens het eerste semester 1994, *Staatsblad*, 9 maart 1994, blz. 5836.

Ministerieel besluit van 2 maart 1994 betreffende de aanbesteding van 14 maart 1994 van de lening genaamd « Lineaire obligaties met variabele rentevoet - 16 maart 1999 », *Staatsblad*, 9 maart 1994, blz. 5837.

Koninklijk besluit van 24 maart 1994 betreffende de uitgifte door de Belgische Staat van een lening genaamd « Lineaire obligaties 6,50 % - 31 maart 2005 », *Staatsblad*, 29 maart 1994, blz. 8495.

Ministerieel besluit van 24 maart 1994 betreffende de aanbesteding van 24 maart 1994 van de leningen genaamd « Lineaire obligaties », *Staatsblad*, 29 maart 1994, blz. 8496.

Staatslening.

Koninklijk besluit van 2 maart 1994 betreffende de uitgifte van de Staatslening 1994-1997-2000-2003 met herzienbare en gewaarborgde minimum rentevoet, *Staatsblad*, 4 maart 1994, blz. 5365.

Ministerieel besluit van 7 maart 1994 betreffende de uitgifte van de Staatslening 1994-1997-2000-2003 met herzienbare en gewaarborgde minimum rentevoet, *Staatsblad*, 9 maart 1994, blz. 5837.

5. — SOCIALE REGLEMENTERING

ARBEIDSMARKT.

Wet van 23 maart 1994 houdende bepaalde maatregelen op arbeidsrechtelijk vlak tegen het zwartwerk, *Staatsblad*, 30 maart 1994, blz. 8612.

Samenvatting.

Die wet voorziet een strafvermeerdering voor diegenen die het toezicht van de arbeidsinspectie verhinderen.

De werkgeversverplichting over het bijhouden van sociale documenten wordt uitgebreid tot overeenkomsten voor tewerkstelling van studenten.

De vervolgingstermijnen voor het openbare ministerie en de verjaringstermijnen worden respectievelijk van 1 tot 6 maanden en van 3 tot 5 jaar gebracht.

PROGRAMMAWET.

Wet van 30 maart 1994 houdende sociale bepalingen, *Staatsblad*, 31 maart 1994, blz. 8866.

Samenvatting.

Die wet hervormt de structuur van de sociale zekerheid en streeft naar de verzekering van haar financiële evenwicht.

Ze richt « Plaatselijke werkgelegenheidsagentschappen » op die bevoegd zijn voor de organisatie en de controle van activiteiten die niet waargenomen worden door de reguliere arbeidscircuits. Deze agentschappen zullen beslissen of de activiteiten, die worden voorbehouden voor langdurige werklozen moeten uitgevoerd worden.

Anderzijds voert de wet een jaarlijkse bijzondere bijdrage in om de sociale zekerheid van arbeiders te financieren evenals een algemene inhouding op de pensioenen.

Ze voorziet in de oprichting van een fonds waarin de opbrengst van de matiging voor de inkomens bij bepaalde kredietinstellingen wordt gestort en regelt ook het halftijds bruggpensioen.

6. — BUITENLANDSE ECONOMISCHE EN FINANCIËLE BETREKKINGEN

DOUANEVEREENKOMSTEN.

Overeenkomst betreffende de wederzijdse administratieve bijstand inzake douane tussen de Regering van het Koninkrijk België en de Regering van de Verenigde Staten van Amerika, *Staatsblad*, 11 maart 1994, blz. 6090.

EUROPESE ECONOMISCHE RUIMTE.

Wet van 18 maart 1993 houdende goedkeuring van het Akkoord betreffende de Europese Economische Ruimte, van de protocollen, van de slotakte en van de bijlagen, ondertekend te Porto op 2 mei 1992, Addendum, *Staatsblad*, 21 maart 1994, blz. 6969.

Wet van 22 juli 1993 houdende goedkeuring van het Protocol, ondertekend te Brussel op 17 maart 1993, tot aanpassing van de Overeenkomst betreffende de Europese Economische Ruimte, *Staatsblad*, 21 maart 1994, blz. 7847.

Besluit van het Permanent Comité van de EVA-Staten nr. 1/94/PC van 10 januari 1994 tot vaststelling van het reglement van orde van het Permanent Comité van de EVA-Staten, *Publikatieblad* nr. L 85 van 30 maart 1994, blz. 72.

Besluit van het Gemengd Comité van de EER nr. 1/94 van 8 februari 1994 tot goedkeuring van het reglement van orde van het Gemengd Comité van de EER, *Publikatieblad* nr. L 85 van 30 maart 1994, blz. 60.

FINANCIËLE EN TECHNISCHE SAMENWERKING.

Besluit van de Raad van 24 januari 1994 houdende sluiting van het Protocol betreffende de financiële en technische samenwerking tussen de Europese Economische Gemeenschap en de Syrische Arabische Republiek, *Publikatieblad* nr. L 32 van 5 maart 1994, blz. 44.

FINANCIELE SANCTIES.

Koninklijk besluit van 25 februari 1994 betreffende financiële betrekkingen met Haïti, *Staatsblad*, 9 maart 1994, blz. 5835.

Koninklijk besluit van 17 maart 1994 betreffende financiële betrekkingen met Libië, *Staatsblad*, 31 maart 1994, blz. 8743.

INTERNATIONALE FINANCIELE INSTELLINGEN.

Koninklijk besluit van 10 maart 1994 betreffende de aanvullende inschrijving van België op het kapitaal van de Internationale financieringsmaatschappij, *Staatsblad*, 25 maart 1994, blz. 8285.

7. — DIVERSEN

DEELMUNT.

Biljetten en munten.

Koninklijk besluit van 10 februari 1994 tot bepaling van een hogere grens voor uitgifte van deelmunt, *Staatsblad*, 17 maart 1994, blz. 6606.

De grens wordt op 21 miljard frank gebracht.

LIJST VAN REEDS VERSCHENEN « STUDIENOTA'S »

De *Studienota's* bevatten analyse- en onderzoekswerk dat niet in het *Tijdschrift* wordt gepubliceerd. Om een exemplaar te verkrijgen of om zich te laten inschrijven op de lijst van geadresseerden, richt men zich tot de Dienst Documentatie van de Nationale Bank van België (de Berlaimontlaan 14, 1000 Brussel). Belangstellenden dienen aan te duiden of ze de Nederlandse of de Franse versie wensen.

- Studienota nr. 1 :** Raming van de budgettaire weerslag van een vermindering van de roerende voorheffing van 25 tot 10 pct., door E. Jacobs en Th. Timmermans.
- Studienota nr. 2 :** Evolutie van de resultaten en de financiële structuur van de ondernemingen, door M. Asseau en Ph. Quintin.
- Studienota nr. 3 :** Bijzondere wet van 16 januari 1989 betreffende de financiering van de Gemeenschappen en Gewesten, door J. Claeys en H. Famerée.
- Studienota nr. 4 :** Het « sneeuwbaaleffect » van de rentelasten op de overheids-schuld, door J. Claeys en H. Famerée.
- Studienota nr. 5 :** Verloop van de resultaten en van de financiële structuur van de ondernemingen in 1988, door M. Asseau en Ph. Quintin.
- Studienota nr. 6 :** Omvang en structuur van de valutamarkten in België en in het buitenland, door P. Demarsin.
- Studienota nr. 7 :** Marktaandeelen van de producenten van de BLEU op de binnen- en buitenlandse markten, door A. Nyssens en Gh. Pouillet.
- Studienota nr. 8 :** Verloop van de resultaten en van de financiële structuur van de ondernemingen in 1989, door Ph. Quintin en P. Tellier.
- Studienota nr. 9 :** Weerslag van de verlaging van het tarief van de roerende voorheffing op de financiële markten en de overheidsfinanciën, door J. Claeys, M. Druant, D. Gosset, A. Mulkay, C. Rigo, Th. Timmermans.
- Studienota nr. 10 :** Verloop van de resultaten en van de financiële structuur van de ondernemingen in 1991, door Ph. Quintin en P. Van Overwaelle.
- Studienota nr. 11 :** Omvang en structuur van de valutamarkt in België, door G. Van Craenenbroeck en N. Vandecan.

LITERATUUR

IN VERBAND MET DE ECONOMISCHE EN FINANCIËLE AANGELEGENHEDEN DIE VAN BELANG ZIJN VOOR BELGIE

Onderstaande literatuurlijst sluit aan bij die welke in het voorafgaande Tijdschrift is gepubliceerd. De in aanmerking genomen werken en artikels zijn in alfabetische volgorde van de belangrijkste trefwoorden gerangschikt. Voor de meeste boeken en tijdschriften worden respectievelijk de ISBN- en de ISSN-nummers vermeld. Elk boek draagt een signatuur waarvan het numerieke deel overeenstemt met de verkorte decimale classificatie die bij de Nationale Bank in gebruik is. De artikels dragen de signatuur van het tijdschrift waarin zij zijn opgenomen. Een verkorte versie van de decimale classificatie werd in het januarinummer 1974 gepubliceerd en kan op aanvraag worden verkregen bij de Documentatiedienst van de Nationale Bank van België, de Berlaimontlaan 14, 1000 Brussel. De volledige classificatie, alsmede de vermelde werken en artikels, kunnen worden geraadpleegd in de Wetenschappelijke Bibliotheek van de Bank.

Er zij aan herinnerd dat deze literatuurlijst de jaarverslagen van instellingen noch de statistische bronnen overneemt.

*
**

APPELBAUM, Elie

Government policy and the firm's capital structure / APPELBAUM, Elie., 1993. - N° 6, August 1993, p. 1185-1196.

(EUROPEAN ECONOMIC REVIEW, ISSN 0014-2921; 37)

BANQUE DE FRANCE - BULLETIN MENSUEL

Interventions de change et masse monétaire, 1993. - N° 44, août 1993, p. 69-72.

(BANQUE DE FRANCE - BULLETIN MENSUEL, ISSN 1145-5535; 1993)

GB 49

333.16 BOUC

ATTANASIO, Orazio P.

Consumption growth, the interest rate and aggregation / ATTANASIO, Orazio P.; WEBER, Guglielmo., 1993. - N° 204, July 1993, p. 631-649.

(THE REVIEW OF ECONOMIC STUDIES, ISSN 0034-6527; 60)

BOUCHET, Michel

Co-financing transactions between multilateral institutions and international banks / BOUCHET, Michel; GHOSE, Amit.

Paris : Organisation for Economic Co-operation and Development, 1992. - 68 p.

(OECD Development Centre : Technical Papers; 78)

US 43

US 32

BACH, Christopher L.

US international transactions, revised estimates for 1983-92 / BACH, Christopher L., 1993. - N° 6, June 1993, p. 56-62.

(SURVEY OF CURRENT BUSINESS; 73)

BRAUER, David

A historical perspective on the 1989-92 slow growth period / BRAUER, David., 1993. - N° 2, Summer 1993, p. 1-14.

(FEDERAL RESERVE BANK OF NEW YORK - QUARTERLY REVIEW, ISSN 0147-6580; 18)

FR 60G

US 29D

BANQUE DE FRANCE - BULLETIN MENSUEL

Effets économiques de la baisse des taux, 1993. - N° 44, août 1993, p. 73-78.

(BANQUE DE FRANCE - BULLETIN MENSUEL, ISSN 1145-5535; 1993)

BUFMAN, Gil

Currency substitution under nonexpected utility : some empirical evidence / BUFMAN, Gil; LEIDERMAN, Leonardo., 1993. - N° 3, part 1, August 1993, p. 320-335.

(JOURNAL OF MONEY, CREDIT AND BANKING, ISSN 0022-2879; 25)

CANTOR, Richard

Securitization, loan sales, and the credit slowdown / CANTOR, Richard; DEMSETZ, Rebecca., 1993. - N° 2, Summer 1993, p. 27-38.

(FEDERAL RESERVE BANK OF NEW YORK - QUARTERLY REVIEW, ISSN 0147-6580; 18)

COMMISSARIAT GENERAL DU PLAN

L'économie française en perspective / COMMISSARIAT GENERAL DU PLAN.

Paris : La Découverte; Paris : Documentation Française, 1993. - 331 p.

(Cahiers Libres/Essais)

Rapport du groupe « Perspectives économiques » du XIe Plan.

ISBN 2-7071-2206-8

GB 32A

331.0 CORM

CENTRAL BANKING

Towards the DM standard, 1993. - N° 1, Summer 1993, p. 57-60.

(CENTRAL BANKING, ISSN 0960-6319; 4)

CORM, Georges

Le nouveau désordre économique mondial : aux racines des échecs du développement / CORM, Georges.

Paris : La Découverte, 1993. - 163 p.

(Cahiers Libres/Essais)

ISBN 2-7071-2197-5

GB 72

UN 5

CHESNEY, Marc

Analytical solutions for the pricing of American bond and yield options / CHESNEY, Marc; ELLIOTT, Robert J.; GIBSON, Rajna., 1993. - N° 3, July 1993, p. 277-294.

(MATHEMATICAL FINANCE, ISSN 0960-1627; 3)

Economics

Economics and environment in the former Soviet Union, 1993. - N° 4, 1992, p. 1-23.

(ECONOMIC COMMISSION FOR EUROPE, ISSN 1014-9066; 2)

IMF 2E

FR 18F

COLLYNS, Charles

A primer on debt restructuring : the lessons of experience / COLLYNS, Charles; EL-ERIAN, Mohamed A., 1993. - N° 17, 23 August 1993, p. 257 + 263-265.

(IMF SURVEY, ISSN 0047-083X; 22)

ENEAU, D.

Radioscopie du budget des ménages / ENEAU, D.; HOURRIEZ, J.-M.; MOUTARDIER, M., 1993. - N° 50-51, juillet 1993, 246 p.

(INSEE RÉSULTATS : CONSOMMATION-MODES DE VIE, ISSN 0998-4720; 1993)

FEDERAL RESERVE BANK OF ST. LOUIS - REVIEW

Dimensions of monetary policy, 1993. - N° 2, March/April 1993, 199 p.

(FEDERAL RESERVE BANK OF ST. LOUIS - REVIEW; 75)

HERSCHEL, Marie-Luise

L'économie de la Communauté européenne / HERSCHTEL, Marie-Luise.

Paris : Armand Colin, 1993. - 191 p.

(Cursus Economie)

ISBN 2-200-21277-1

US 38C

GB 27

GREEN, Christopher

The potency of stabilization policy in developing economies : Kenya, Tanzania, and Uganda / GREEN, Christopher; MURINDE, Victor., 1993. - N° 4, August 1993, p. 427-462.

(JOURNAL OF POLICY MODELING, ISSN 0161-8938; 15)

HOEKMAN, Bernard

Rules of origin for goods and services. Conceptual issues and economic considerations / HOEKMAN, Bernard., 1993. - N° 4, August 1993, p. 81-99.

(JOURNAL OF WORLD TRADE, ISSN 1011-6702; 27)

US 55

GB 4A

GREENSPAN, Alan

Centrally planned economies & capitalist market economies : the process of transition and the lessons learned / GREENSPAN, Alan., 1993. - N° 4, July-August 1993, p. 26-31.

(THE WORLD OF BANKING; 12)

HOSKING, Graeme

What is a bank? / HOSKING, Graeme., 1993. - N° 9, September 1993, p. 33-36.

(BANKING WORLD, ISSN 0737-6413; 11)

DE 23

311 ISSU

HALBACH, Axel J.

Strukturwandel der deutschen Direktinvestitionen / HALBACH, Axel J., 1993. - N° 23, 16 August 1993, p. 18-22.

(IFO SCHNELLDIENST, ISSN 0018-974X; 46)

ISSUES

Issues in the economics of aging / Edit. by David A. WISE.

Chicago : University of Chicago Press, 1990. - IX+394 p.

(National Bureau of Economic Research Project Report)

Papers presented at a conference held in Carefree, Arizona, May 19-21, 1988.

ISBN 0-226-90297-8

JOHNSON, Paul

Assessing the impact of tax changes / JOHNSON, Paul ; STARK, Graham., 1993. - N° 3, August 1993, p. 131-140.

(FISCAL STUDIES, ISSN 0143-5671; 14)

MANAGING

Managing external debt in developing countries / Edit. by Thomas M. KLEIN.

Washington : World Bank, 1992. - XIV+237 p.

(World Bank Discussion Papers; 155)

Proceedings of a joint seminar. Jeddah, May 1990.

ISBN 0-8213-2069-6

DE 23C

BIS 3F

KÖRNER, Josef

Steuereinnahmen laufen 1993 besser als erwartet / KÖRNER, Josef., 1993. - N° 20, 14 Juli 1993, p. 3-14.

(IFO SCHNELLDIENST, ISSN 0018-974X; 46)

Marchés

Les marchés internationaux des titres, 1993. - 1^{er} trimestre 1993, p. 10-17.

(ÉVOLUTION DE L'ACTIVITÉ BANCAIRE INTERNATIONALE, ISSN 1019-9187; 1993)

BE 156

US 31F

LEDWARD, William

Institutions, objectives and instruments of monetary policy : Belgium / LEDWARD, William., 1993. - July 1993, p. 6-10.

(EURO VIEW; 1993)

MELTZER, Allan H.

Real exchange rates : some evidence from the postwar years / MELTZER, Allan H., 1993. - N° 2, March/April 1993, p. 103-117.

(FEDERAL RESERVE BANK OF ST. LOUIS - REVIEW; 75)

NL 10

382.3 MICH

LEE, C.W.

Kosteneffectieve reductie van CO2-emissies / LEE, C.W., 1993. - N° 3927, 8 september 1993, p. 822-825.

(ECONOMISCH STATISTISCHE BERICHTEN; 78)

MICHALOPOULOS, Constantine

Trade and payments arrangements for states of the former USSR / MICHALOPOULOS, Constantine; TARR, David.

Washington : World Bank, 1992. - V+45 p.

(Studies of Economies in Transformation; 2)

ISBN 0-8213-2260-5

339.1 MOHR

333.7 ORGA

MOHR, Ernst

Economic theory and sovereign international debt /
MOHR, Ernst.
London : Academic Press, 1991. - XI+231 p.
ISBN 0-12-504165-9

ORGANISATION DE COOPÉRATION ET DE DÉVE-
LOPPMENT ÉCONOMIQUES

Arrangement relatif à des lignes directrices pour les
crédits à l'exportation bénéficiant d'un soutien public /
ORGANISATION DE COOPÉRATION ET DE DÉVE-
LOPPMENT ÉCONOMIQUES.
Paris : OCDE, 1992. - 69 p.

338.0 MO

351 ORGA

MOUHOUD, E.M.

Changement technique et division internationale du
travail / MOUHOUD, E.M.
Paris : Economica, 1992. - 305 p.
(*Approfondissement de la Connaissance économique*)
ISBN 2-7178-2379-4

ORGANISATION DE COOPÉRATION ET DE DÉVE-
LOPPMENT ÉCONOMIQUES

Evaluation des avantages et prise de décision dans le
domaine de l'environnement / ORGANISATION DE
COOPÉRATION ET DE DÉVELOPPMENT ÉCONOMI-
QUES.
Paris : OCDE, 1992. - 61 p.
ISBN 92-64-23751-8

US 32

350 ORGA

MULLIN, John

Emerging equity markets in the global economy /
MULLIN, John., 1993. - N° 2, Summer 1993, p. 54-83.
(*FEDERAL RESERVE BANK OF NEW YORK - QUARTERLY
REVIEW, ISSN 0147-6580; 18*)

ORGANISATION DE COOPÉRATION ET DE DÉVE-
LOPPMENT ÉCONOMIQUES

Gestion publique : profils des pays de l'OCDE / OR-
GANISATION DE COOPÉRATION ET DE DÉVELOP-
PEMENT ÉCONOMIQUES.
Paris : OCDE, 1993. - 384 p.
ISBN 92-64-23809-3

380.2 NEZE

NL 10

NEZEYS, Bertrand

La compétitivité internationale / NEZEYS, Bertrand.
Paris : Economica, 1993. - 138 p.
ISBN 2-7178-2378-6

PAPING, R.H.M.

De sociale-zekerheidsquote internationaal vergeleken /
PAPING, R.H.M., 1993. - N° 3927, 8 september 1993,
p. 812-816.
(*ECONOMISCH STATISTISCHE BERICHTEN; 78*)

PARAS, Sylvie

L'apparition de procédures de « Ruling » en fiscalité belge et l'exemple d'un précurseur en la matière : les Pays-Bas / PARAS, Sylvie., 1993. - N° 4, juli-augustus 1993, p. 177-198.

(DOCUMENTATIEBLAD - MINISTERIE VAN FINANCIËN; 1993)

SARDELIS, Christopher

Targeting a European monetary aggregate / SARDELIS, Christopher., 1993. - N° 102, July 1993, 54 p.

(ECONOMIC PAPERS; 1993)

US 31F

BE 99

RASCHE, Robert H.

Monetary aggregates, monetary policy and economic activity / RASCHE, Robert H., 1993. - N° 2, March/April 1993, p. 1-35.

(FEDERAL RESERVE BANK OF ST. LOUIS - REVIEW; 75)

SAVAGE, R.

Les dépenses publiques belges 1980-92 : effets « prix-relatifs », incidences conjoncturelles et impulsions discrétionnaires / SAVAGE, R., 1993. - N° 4, juillet-août 1993, p. 199-333.

(BULLETIN DE DOCUMENTATION - MINISTÈRE DES FINANCES; 1993)

US 32

334 SMIT

RODRIGUES, Anthony P.

Government securities investments of commercial banks / RODRIGUES, Anthony P., 1993. - N° 2, Summer 1993, p. 39-53.

(FEDERAL RESERVE BANK OF NEW YORK - QUARTERLY REVIEW, ISSN 0147-6580; 18)

SMITH, Michael

The United States and the European Community in a transformed world / SMITH, Michael; WOOLCOCK, Stephen.

London : Royal Institute of International Affairs, 1993. - 121 p.

(Chatham House Papers)

ISBN 0-86187-098-0

305 ROSS

JP 14

ROSSER, J. Barkley, Jr.

From catastrophe to chaos : a general theory of economic discontinuities / ROSSER, J. Barkley, Jr.

Boston : Kluwer Academic Publishers, 1991. - XI + 402 p.

ISBN 0-7923-9157-8

SONIS, Michael

Hierarchies of regional sub-structures and their multipliers within input-output systems : Miyazawa revisited / SONIS, Michael; HEWINGS, Geoffrey J.D., 1993. - N° 1, June 1993, p. 33-44.

(HITOTSUBASHI JOURNAL OF ECONOMICS, ISSN 0018-280X; 34)

TAYLOR, Lance

Income distribution, inflation, and growth : lectures on structuralist macroeconomic theory / TAYLOR, Lance. Cambridge, Mass. : MIT Press, 1991. - XVI+290 p. ISBN 0-262-20079-1

WAGE

Wage policy during the transition to a market economy : Poland, 1990-91 / Edit. by Fabrizio CORICELLI & Ana REVENGA. Washington : World Bank, 1992. - VII+122 p. (*World Bank Discussion Papers*; 158) ISBN 0-8213-2114-5

GB 27

THOMAS, Christopher

The evolving relationship between trade and environmental regulation / THOMAS, Christopher; TEREPOSKY, Greg A., 1993. - N° 4, August 1993, p. 23-45. (*JOURNAL OF WORLD TRADE, ISSN 1011-6702*; 27)

BE 18

WEEKBERICHTEN - KREDIETBANK

Consumentenelektronica op zoek naar nieuwe kasstromen, 1993. - N° 24, 3 september 1993, 6 p. (*WEEKBERICHTEN - KREDIETBANK, ISSN 0772-3318*; 48)

050 TREA

TREASURY AND CIVIL SERVICE COMMITTEE

Plans for economic and monetary union / TREASURY AND CIVIL SERVICE COMMITTEE. London : Her Majesty's Stationery Office, 1991. - 14 p. House of Commons, session 1990-1991, Minutes of evidence, 30 January 1991. ISBN 0-10-274591-9

GB 62

WHITEHEAD, Laurence

Economic liberalization and democratization : explorations of the linkages / WHITEHEAD, Laurence; MERQUIOR, José Guilherme; GOUREVITCH, Peter A.; STREETEN, Paul; HAWTHORN, Geoffrey; MANNING, Nick; WILLIAMSON, John; BRESSER PEREIRA, Luiz Carlos; O'DONNELL, Guillermo., 1993. - N° 8, August 1993, p. 1245-1393. (*WORLD DEVELOPMENT, ISSN 0305-750X*; 21)

334 VERB

Verbruikers

De verbruikers en het Europa van de financiële diensten / Onder leiding van Pierre DEJEMEPPE. Brussel : Bruylant, 1992. - 221 p. ISBN 2-8027-0811-2