



# TIJDSCHRIFT

VAN DE

NATIONALE BANK VAN BELGIE

**Verschijnt maandelijks**

LXIX<sup>e</sup> jaargang, nr. 9  
September 1994

## **INHOUD**

<b>Aanpassing van de tabellen I-1, I-2 en I-3 « Nationale rekeningen » van het gedeelte « Statistieken » van het <i>Tijdschrift</i> . . . . .</b>	<b>3</b>
<b>Aanpassing van de tabellen XVI-4 en XVI-5 in het hoofdstuk XVI « Verplichtingen van de particulieren, de vennootschappen en de eenmanszaken » van het gedeelte « Statistieken » van het <i>Tijdschrift</i> . . . . .</b>	<b>7</b>
<b>Nieuwe tabel betreffende de debet- en creditrentetarieven toegepast door de kredietinstellingen . . . . .</b>	<b>9</b>
<b>Statistieken . . . . .</b>	<b>1</b>
<b>Economische wetgeving . . . . .</b>	<b>199</b>
<b>Lijst van de verschenen « Studienota's » . . . . .</b>	<b>207</b>
<b>Literatuur in verband met de economische en financiële aangelegenheden die van belang zijn voor België . . . . .</b>	<b>209</b>

De getekende artikels geven de opvattingen weer van de schrijver en zijn niet bindend voor de Bank.

De opvattingen uitgedrukt in de niet-getekende artikels dragen de goedkeuring weg van het Directiecomité van de Bank.

Overneming van uittreksels uit het *Tijdschrift* is toegestaan, op voorwaarde dat de bron wordt vermeld.

# AANPASSING VAN DE TABELLEN I-1, I-2 en I-3 « NATIONALE REKENINGEN » VAN HET GEDEELTE « STATISTIEKEN » VAN HET TIJDSCHRIFT

## I. INLEIDING

Sedert 1993 publiceert het NIS de volgens het Europees Stelsel van Economische Rekeningen (ESER) opgestelde tabellen als basisversie van de nationale rekeningen. Teneinde een zekere continuïteit ten opzichte van de zogenoemde traditionele nationale rekeningen te waarborgen, publiceert het NIS als bijlage eveneens een « tussenversie » : daarin zijn naast de drie, op de traditionele wijze voorgestelde invalshoeken ook de definities van de statistische reeksen overeenkomstig het ESER opgenomen. Het is die « tussenversie » van de rekeningen die, zolang zij beschikbaar is, in het *Tijdschrift* van de Bank zal verschijnen (de tabellen I-1, I-2, I-3a en I-3b, grafiek I-3 vervalt).

Voor vergelijkingen, toelichtingen in verband met de methodologie en een gedetailleerde beschrijving van alle rubrieken van de nationale rekeningen wordt de lezer verwezen naar de volgende publikaties :

- Statistische Studiën van het NIS, nrs. 95 en 96 ;
- Europees Stelsel van Economische Rekeningen (2<sup>e</sup> uitgave, Eurostat).

Hierna volgen de krachtlijnen van de methodologische wijzigingen in vergelijking met de traditionele rekeningen zoals die door het NIS zijn aangegeven.

## II. WIJZIGINGEN DIE BETREKKING HEBBEN OP DE DRIE INVALSHOEKEN

De verkeersbelasting die gezinnen betalen voor het gebruik van een voertuig voor niet-productieve doeleinden, wordt door het ESER als een belasting op inkomen en vermogen beschouwd.

De in de traditionele rekeningen toegerekende nettohuur voor de gebouwen waarvan de overheid en de onderwijssector eigenaar zijn, is niet meer in het ESER opgenomen (daarin wordt immers geen huur toegerekend).

De toegerekende rentemarge i.v.m. kosteloze bankdiensten wordt in het ESER in haar geheel als intermediair verbruik beschouwd.

### **III. WIJZIGINGEN DIE BETREKKING HEBBEN OP DE EERSTE INVALSHOEK (BRUTO TOEGEVOEGDE WAARDE)**

Het algemene boekingsstelsel van de BTW : de gegevens over de toegevoegde waarde worden geboekt exclusief BTW, d.w.z. dat de produktie en het intermediaire verbruik gewaardeerd zijn zonder rekening te houden met resp. de BTW en de aftrekbare BTW. Het saldo van die twee BTW's komt in een afzonderlijke rubriek van dezelfde invalshoek voor : « BTW op produkten ».

De invoerbelastingen worden niet als een bestanddeel van de toegevoegde waarde beschouwd. Voor die belastingen gelden derhalve soortgelijke regels als voor de boeking van de BTW en het totale bedrag ervan is in een andere afzonderlijke rubriek van dezelfde invalshoek opgetekend : « Netto belastingen bij invoer ». Dit bedrag is netto gewaardeerd, d.w.z. na aftrek van de invoersubsidies.

De inkomens uit onlichamelijke zaken (octrooien, royalties, auteursrechten) ontvangen van of betaald aan het buitenland worden in het ESER als factorinkomens beschouwd en zijn derhalve in de rubriek « Saldo van de factorinkomens ontvangen van en betaald aan het buitenland » van dezelfde invalshoek ondergebracht.

### **IV. WIJZIGINGEN DIE BETREKKING HEBBEN OP DE TWEDE INVALSHOEK (VERDELING)**

De aan de eigendommen van het vrije onderwijs toegerekende nettohuur is niet meer opgenomen, wat in overeenstemming is met het ESER-beginsel dat toegerekende huur buiten beschouwing wordt gelaten.

Bij het aan de Staat toevloeiende inkomen uit vermogen en ondernemersactiviteit wordt het bedrag van de centrale overheid en van de overige overheidsinstanties verhoogd met de verliezen van de overheidsbedrijven die de overheid dekt. Die gegevens waren in de traditionele rekeningen als een negatief inkomen geboekt. Die gedekte verliezen worden als inkomens voor die overheidsbedrijven beschouwd en zijn in de ESER-rekeningen tevens als subsidies opgenomen.

De interesten van de overheidsschuld van de traditionele rekeningen zijn verhoogd met de door de sociale zekerheid betaalde interesten.

De interesten die de gezinnen op een consumentenkrediet betalen, zijn niet meer in het nationale produkt opgenomen en zijn derhalve middels de rubriek « Interesten op consumptief krediet » van het nationale produkt afgetrokken.

De landbouwheffingen alsook de douanerechten die aan de Europese Unie zijn betaald, zijn bij de indirecte belastingen ondergebracht, terwijl de restituties en de financiële tegemoetkomingen die van de Europese Unie zijn ontvangen als subsidies zijn geboekt. Bij het traditionele systeem was alleen het saldo geboekt.

## V. WIJZIGINGEN DIE BETREKKING HEBBEN OP DE DERDE INVALSHOEK (BESTEDING)

Op de uitgaven van niet-ingezetenen in België zijn de uitgaven voor beroepsdoeleinden in mindering gebracht, zodat de rubriek alleen betrekking heeft op de finale bestedingen.

De boekingsverschillen in de rubriek van de lopende aankopen van goederen en diensten van landsverdediging zijn het gevolg van verschillen tussen het ESER en de traditionele rekeningen in de definitie van het begrip inkomensoverdracht. Zo zijn in de traditionele rekeningen de voor de infrastructuur van de SHAPE en de NAVO betaalde bijdragen (volgens het ESER gaat het om een overdracht) afgetrokken van de aankopen van goederen en diensten van landsverdediging. De verkopen van de overheid zijn vermeerderd met de betalingen van de Europese Gemeenschap aan de nationale openbare besturen als vergoeding voor de kosten die verbonden zijn aan de inning door deze laatste van de middelen die voor de Europese Gemeenschap zijn bestemd (aangezien het volgens de traditionele rekeningen om een overdracht ging).

De afschrijvingen op administratieve en onderwijsgebouwen van de overheid zijn verhoogd met de toegerekende afschrijvingen op de gebouwen van het vrije onderwijs, die bij de particuliere consumptie waren geboekt.

De « Andere inkomens » van de factorinkomens (ontvangen van of betaald aan het buitenland) zijn vermeerderd met de inkomens uit onlichamelijke zaken, die in het traditionele systeem als diensten waren geboekt.

De goederenimport is tegen CIF-waarde gewaardeerd, terwijl in de traditionele rekeningen het FOB-systeem werd gehanteerd.

Wat de in- en uitvoer van voor loonwerk bestemde goederen betreft, wordt in het ESER de volgende boekingsmethode gebruikt : die goederen worden als invoer geregistreerd als zij het grondgebied binnenkomen en als uitvoer als zij het grondgebied opnieuw verlaten. In de traditionele rekeningen was alleen het bedrag van het loonwerk in de rubriek van de diensten opgenomen : de registratie als in- en uitvoer werd niet verricht.

Van de uitgaven van niet-ingezetenen in België en van Belgische ingezetenen in het buitenland zijn die uitgaven afgetrokken die geen finale bestedingen zijn. Het bedrag van laatstgenoemde uitgaven komt in de rubriek van de diensten voor.

## AANPASSING VAN DE TABELLEN XVI-4 en XVI-5 IN HET HOOFDSTUK XVI « VERPLICHTINGEN VAN DE PARTICULIEREN, DE VENNOOTSCHAPPEN EN DE EENMANSZAKEN » VAN HET GEDEELTE « STATISTIEKEN » VAN HET TIJDSCHRIFT.

De wet van 12 juni 1991 op het consumentenkrediet trad op 1 januari 1993 in werking. De wet onderscheidt voortaan vier soorten van consumentenkrediet : verkopen op afbetaling, leningen op afbetaling, financieringshuur en kredietopeningen. Het registratieveld van de Centrale voor Kredieten aan Particulieren (voorheen de Verbruikskredietcentrale genaamd) is door het Koninklijk Besluit van 20 november 1992 betreffende de registratie, door de Nationale Bank van België, van wanbetalingen in het vlak van de consumptiekredieten uitgebreid tot alle vormen van verbruikskrediet voor particuliere doeleinden.

Bovendien moeten ter uitvoering van de wet van 4 augustus 1992 op het hypothecaire krediet en van het K.B. van 11 januari 1993 vanaf 1 januari 1993 eveneens de achterstallige betalingen inzake hypothecaire kredieten afgesloten met natuurlijke personen voor particuliere doeleinden worden gemeld aan de Centrale voor Kredieten aan Particulieren. De achterstallige betalingen inzake hypothecaire kredietovereenkomsten, afgesloten vóór 1 januari 1993, dienden uiterlijk op 30 juni 1994 aan de Centrale te zijn meegedeeld.

De wijzigingen in de wettelijke definities van het consumentenkrediet, enerzijds, en de wijzigingen in de meldingsplicht aan de Centrale voor Kredieten aan Particulieren, anderzijds, nopen tot aanpassing van de bestaande tabellen XVI-4 « Verkopen op afbetaling, persoonlijke leningen, bank- en kredietkaarten » en maken het mogelijk supplementaire informatie te verstrekken in de tabellen XVI-5 betreffende het hypothecaire krediet voor niet-beroepsdoeleinden.

### **TABELLEN XVI-4 « CONSUMPTIEKREDIET »**

Conform de definities in de wet op het consumentenkrediet wordt de titel van de tabellen omgevormd tot XVI-4 « Consumptiekrediet : verkopen op afbetaling, leningen op afbetaling, financieringshuur en kredietopeningen ». Voor de beschrijving van de voorheen geldende tabellen wordt verwezen naar het *Tijdschrift van de Nationale Bank van België*, LXIVe Jaargang, nrs. 7-8, juli-augustus 1991, blz. 31-32.

Tabel XVI-4.1 « Algemene resultaten » zal vanaf juni 1994 gegevens bevatten die het NIS verzamelt volgens de nieuwe indeling van de kredietvormen, wat aanleiding geeft tot een breuk met de gegevens die betrekking hebben op de periode tot en met het tweede halfjaar van 1993. Vanaf 1994 omvat de rubriek « Verkopen op afbetaling » enkel gegevens met betrekking tot kredietovereenkomsten, ongeacht de benaming of de vorm, die normaal leiden tot het verkrijgen van lichamelijke roerende goederen of levering van diensten en waarvan de prijs vereffend wordt in ten minste drie betalingen door middel van periodieke stortingen waarbij het voorschot niet is inbegrepen. Voordien bevatte de rubriek gegevens in verband met verkopen op afbetaling en gelijkgestelde transacties (directe en indirecte financieringen). De term « persoonlijke lening » komt in de wettelijke beschikkingen niet meer voor en maakt vanaf 1994 in de statistie-

ken deel uit van de rubriek « Leningen op afbetaling », die de kredietovereenkomsten omvat, ongeacht de benaming of de vorm, waarbij geld of een ander betaalmiddel ter beschikking wordt gesteld van een consument, die er zich toe verbindt de lening door periodieke stortingen terug te betalen. De rubriek « Financieringshuur » is nieuw sinds 1994 en bevat de gegevens met betrekking tot kredietovereenkomsten, ongeacht de benaming of de vorm, waarbij de ene partij zich ertoe verbindt de consument tegen een bepaalde prijs het genot van een lichamelijk roerend goed te verschaffen, waarbij de consument zich verbindt periodiek te betalen en waarin — expliciet of stilzwijgend — een koopaanbod is vervat. De rubriek « Kredietopeningen » verstrekt gegevens over alle kredietovereenkomsten waarbij koopkracht, geld of welk ander betaalmiddel ook ter beschikking wordt gesteld van de consument, die er gebruik kan van maken door middel van geldopneming — door gebruik van een betaal- of legitimatiekaart of op een andere wijze — en tot terugbetaling is gehouden op de datum van zijn keuze.

Tabel XVI-4.2 « Achterstallige contracten » bevat sinds januari 1993, conform de wetgeving ter zake, de gegevens voor de vier soorten consumentenkrediet, terwijl de cijfers voorheen enkel betrekking hadden op de verkopen op afbetaling en de persoonlijke leningen. Naar aanleiding van de uitbreiding van het registratieveld is het indexcijfer van het aantal raadplegingen van de Centrale voor Kredieten aan Particulieren voor consumptiekrediet herkend naar 1993=100. Het maandelijkse indexcijfer van de raadplegingen wordt berekend volgens een typemaand van 22 werkdagen. Er wordt aan herinnerd dat de raadpleging een verplichtend onderdeel is van het kredietonderzoek bij consumptiekrediet. Behalve de uitbreiding van het registratieveld wordt in de bewuste tabel inhoudelijk niets gewijzigd.

#### **NIEUWE TABEL XVI-5.3 « HYPOTHECAIR KREDIET - ACHTERSTALLIGE CONTRACTEN »**

Naar analogie van het consumptiekrediet wordt ook informatie ingelast over de achterstallige contracten inzake hypothecair krediet en dat sinds januari 1994. Die informatie is beschikbaar krachtens de wet van 4 augustus 1992 op het hypothecaire krediet. Tabel XVI-5 bevat de onderstaande rubrieken :

- het aantal geregistreerde personen (met inbegrip van de co-debiteuren) ;
- het aantal geregistreerde contracten, zowel geregulariseerde als niet-geregulariseerde ; een geregulariseerd contract is een contract waarvan de achterstallige betaling (in geval van niet-opgezegde contracten) of het opeisbare bedrag (in geval van opgezegde contracten) volledig werd aangezuiverd ; de registraties worden één jaar bewaard vanaf de datum van registratie in geval van een contract met betalingsachterstand en twee jaar vanaf de datum van regularisatie in geval van een opeisbaar gesteld contract ;
- het aantal geregistreerde niet-geregulariseerde contracten ;
- het achterstallige of opeisbare bedrag van de geregistreerde niet-geregulariseerde contracten.

Anders dan bij de inlichtingen over het consumptiekrediet wordt er geen indexcijfer van het aantal raadplegingen opgesteld, aangezien de raadpleging in het kader van de kredietonderzoeken bij hypothecair krediet facultatief is. Er kan bijgevolg geen betrouwbare indicator van marktactiviteit gebaseerd worden op het aantal raadplegingen.

De tabellen XVI-5.1 en 5.2 zijn onveranderd gebleven tegenover de situatie beschreven in het *Tijdschrift van de Nationale Bank van België*, LXIe Jaargang, Deel II, nrs. 1-2, juli-augustus 1986, blz. 3-6.

# NIEUWE TABEL BETREFFENDE DE DEBET- EN CREDITRENTETARIEVEN TOEGEPAST DOOR DE KREDIETINSTELLINGEN

## INLEIDING

Het *Tijdschrift* van de Bank publiceert in hoofdstuk XIX van het gedeelte « Statistieken » twee tabellen die betrekking hebben op de rentetarieven van de kredietinstellingen in hun cliëntenoperaties met niet-financiële ondernemingen en particulieren.

De tot nu toe gepubliceerde rentetarieven hebben evenwel slechts een louter indicatieve waarde. Zo worden b.v. voor de debetrentetarieven van de Belgische financiële instellingen de rentes op kortlopende kredieten in BEF benaderd via de lijsttarieven, die een minimumbasis zijn, of worden ze afgeleid van een andere rente. De rentetarieven op langlopende kredieten zijn dan weer uitsluitend de waarden toegepast door één enkele kredietinstelling. Ook de statistiek over de creditrentetarieven van de Belgische financiële instellingen bevat lacunes. Zo wordt er meestal een beroep gedaan op rentetarieven van één kredietinstelling of van een beperkte groep van kredietinstellingen. Bovendien zijn de gegevens met betrekking tot de richttarieven voor de termijndeposito's in het recente verleden stilaan uitgedoofd.

De representativiteit en de realiteitsgetrouwheid van de rentetarieven in de beide tabellen kan het best worden verhoogd door bij de kredietinstellingen een periodieke enquête te houden. De Bank is, met actieve inbreng van de beroepsverenigingen, in januari 1993 gestart met een maandelijkse enquête naar de werkelijk toegepaste rentetarieven voor de transacties met de niet-financiële cliënteel.

## 1. INHOUD VAN DE NIEUWE RENTE-ENQUETE

De enquête peilt naar de werkelijk toegepaste rentetarieven op BEF-transacties met de niet-financiële cliënteel. Vele produkten in dat marktsegment hebben een meervoudige prijsaanzetting. Ten behoeve van een maximale vergelijkbaarheid over de instellingen heen is er voor elk van de produkten een representatief contract beschreven.

De beschrijving van die contracten is vermeld in Tabel 1. Kredietinstellingen krijgen de mogelijkheid geen rente mee te delen voor hun produkten die zij als marginaal beschouwen in het totaal van de markt of van hun produktengamma.

De enquête wordt gehouden bij een representatief staal van een dertigtal kredietinstellingen en de meegedeelde rentevoeten hebben betrekking op de laatste bankwerkdag van de maand.



**Tabel 1 — BESCHRIJVING VAN DE REPRESENTatieve CONTRACTEN**

Financieel instrument	Representatief contract
Lening met forfaitair lastenpercentage	Een krediet van BEF 250.000 tot 300.000 en een termijn van 36 maanden
Hypothecaire lening met aflossing	Een krediet op 20 jaar, met vijfjaarlijkse renteherziening, aan een « goede klant »
Investeringskrediet	Een investeringskrediet, zonder staatstoelage, met een looptijd van 5 jaar en voor een bedrag van BEF 3 tot 5 miljoen; de vaste interest — in een beperkt aantal gevallen wordt de rente na 3 jaar herzien — voor de duur van het contract wordt halfjaarlijks berekend (interestformule : werkelijk aantal dagen / 365) en is achteraf betaalbaar
Voorschot	Een voorschot op vaste termijn met een looptijd van 6 maanden en voor een bedrag van BEF 10 tot 15 miljoen
Kaskrediet	Basisrente op het gewone kaskrediet
Zichtdeposito	Het tarief dat van toepassing is op retail-cliënten
Termijndeposito op 15 dagen	Een deposito van BEF 3 miljoen op 15 dagen
Termijndeposito op 3 maanden	Een deposito van BEF 3 miljoen op 3 maanden
Termijndeposito op 3 jaar	Het gepubliceerde tarief van een deposito op 3 jaar
Gereguleerd spaardeposito	De basisrentevoet verhoogd met de hoogste waarde van de getrouwheidspremie en de aangroepremie en eventueel verhoogd met de coöperateurstoelag
Kasbon op 1 jaar	Gepubliceerd tarief voor gewone kasbons op 1 jaar
Kasbon op 5 jaar	Gepubliceerd tarief voor gewone kasbons op 5 jaar

## 2. VERWERKING VAN DE GEGEVENS

De nieuwe tabellen XIX-4 en XIX-5 geven het gewogen rekenkundige gemiddelde weer van de rentevoeten die in de maandelijkse enquête zijn meegedeeld. De rentevoeten worden gewogen met het uitstaande volume van de balansrubriek uit de periodieke rapportering door de kredietinstellingen over hun financiële positie (Schema A) waartoe het bedoelde contract behoort.

Doordat de boekhoudstaten (Schema A) van de kredietinstellingen niet beschikbaar zijn op hetzelfde ogenblik als de interestvoeten, gebeurt de weging met de balansgegevens die betrekking hebben op drie maanden geleden.

Naast de aanpassingen inzake de bronnen en de transacties, verschillen de gegevens in de nieuwe tabellen XIX-4 en XIX-5 van de oude tabellen in die zin dat de nieuwe gegevens verwijzen naar de situatie op één enkele dag, nl. de laatste bankwerkdag van de maand, terwijl de vroegere tabellen daggemiddelden weergaven.

Hierna volgen de resultaten van de enquête sinds de invoering ervan in januari 1993.

**XIX - 4. — DEBETRENTETARIEVEN IN BEF  
VAN DE BELGISCHE KREDIETINSTELLINGEN<sup>1</sup>**

Einde periode	Kortlopende kredieten		Langlopende kredieten		
	Kaskrediet	Voorschotten op vaste termijn	Lening met forfaitair lastenpercentage	Investeringskrediet	Hypothecaire lening
1993 Januari .....	11,96	8,70	13,37	9,02	8,15
Februari .....	12,44	8,57	13,69	9,29	7,74
Maart .....	11,95	8,87	12,91	8,31	7,79
April .....	11,60	8,42	12,51	8,18	7,84
Mei .....	11,14	8,04	11,94	8,01	7,87
Juni .....	10,61	7,55	11,68	7,54	7,72
Juli .....	11,27	7,90	11,58	8,21	7,66
Augustus .....	12,98	8,20	11,40	9,02	7,71
September .....	13,02	9,34	11,35	8,32	7,69
Oktober .....	13,03	8,22	11,47	8,48	7,67
November .....	11,26	7,44	11,42	7,81	7,47
December .....	10,78	7,16	11,21	7,31	7,36
1994 Januari .....	10,73	7,28	10,75	7,70	7,37
Februari .....	10,36	7,21	10,88	7,41	6,97
Maart .....	9,89	7,47	10,95	7,62	6,74
April .....	9,84	6,24	11,09	8,02	7,27
Mei .....	9,40	6,29	11,23	8,04	7,43
Juni .....	9,29	6,57	11,70	8,49	7,97
Juli .....	9,27	6,49	11,82	8,60	8,07
Augustus .....	9,26	6,61	11,68	9,07	7,93

<sup>1</sup> Gewogen gemiddelden op basis van een enquête bij de kredietinstellingen volgens representatieve contracten voor elk van de vermelde interestvoeten.

**XIX - 5. — CREDITRENTETARIEVEN IN BEF  
VAN DE BELGISCHE KREDIETINSTELLINGEN<sup>1</sup>**

Einde periode	Zicht-deposito	Geregule-menteerd spaar-deposito	Termijndeposito			Kasbon	
			op 15 dagen	op 3 maanden	op 3 jaar	op 1 jaar	op 5 jaar
1993 Januari .....	0,92	5,85	6,58	6,96	7,04	7,07	6,95
Februari .....	0,94	5,83	7,51	7,72	7,03	7,43	7,01
Maart .....	0,82	5,53	7,54	7,48	6,77	6,80	6,73
April .....	0,86	5,71	6,73	6,85	6,77	6,79	6,72
Mei .....	0,97	5,55	6,23	6,31	6,32	6,23	6,51
Juni .....	0,86	5,48	6,17	6,11	6,30	6,21	6,48
Juli .....	0,85	5,48	7,41	6,82	5,87	5,71	6,00
Augustus .....	0,91	5,58	9,55	8,54	5,85	6,00	6,02
September .....	0,85	5,48	8,50	8,16	6,05	7,03	6,02
Oktober .....	0,89	5,46	8,03	7,77	6,49	7,03	6,46
November .....	0,81	5,66	6,93	6,46	5,78	6,03	5,77
December .....	0,79	5,47	6,32	6,08	5,77	5,77	5,76
1994 Januari .....	0,82	5,79	5,78	5,72	5,59	5,77	5,53
Februari .....	0,84	4,33	5,55	5,63	5,52	5,33	5,50
Maart .....	0,98	4,41	5,32	5,48	5,85	5,49	5,89
April .....	1,00	4,37	4,94	4,97	5,98	5,29	6,19
Mei .....	0,92	4,31	4,41	4,55	6,18	5,28	6,60
Juni .....	0,86	4,31	4,34	4,77	6,48	5,24	6,89
Juli .....	0,86	4,45	3,98	4,56	6,50	5,24	7,08
Augustus .....	0,82	4,44	4,18	4,69	6,79	5,46	7,27

<sup>1</sup> Gewogen gemiddelden op basis van een enquête bij de kredietinstellingen volgens representatieve contracten voor elk van de vermelde interestvoeten.

STATISTIEKEN

ECONOMISCHE WETGEVING

LIJST VAN DE VERSCHENEN « STUDIENOTA'S »

LITERATUUR IN VERBAND MET  
DE ECONOMISCHE EN FINANCIËLE AANGELEGENHEDEN  
DIE VAN BELANG ZIJN VOOR BELGIE

# STATISTIEKEN

## INHOUD

Nummers  
van de tabellen

Nummers  
van de tabellen

### I. — Nationale rekeningen en conjunctuurtests.

1. Verdeling van het nationaal produkt over de produktiefactoren ..... I - 1
2. Bruto toegevoegde waarde, tegen marktprijzen, per activiteitsklasse ..... I - 2
3. Besteding van het nationaal produkt :
  - a) Ramingen in werkelijke prijzen ..... I - 3a
  - b) Ramingen in prijzen van 1985 ..... I - 3b
4. Conjunctuurtests :
  - a) Getalwaarde van de synthetische curven ..... I - 4a
  - b) Verwerkte nijverheid :
    - getalwaarde van de synthetische curve en van haar componenten ..... I - 4b.1
    - brutoresultaten per sector ..... I - 4b.2
    - getalwaarde van de regionale synthetische curven en van hun componenten ..... I - 4b.3
    - brutoresultaten per gewest ..... I - 4b.4
  - c) Bouwnijverheid :
    - getalwaarde van de synthetische curve en van haar componenten ..... I - 4c.1
    - brutoresultaten per sector ..... I - 4c.3
  - d) Handel :
    - getalwaarde van de synthetische curve en van haar componenten ..... I - 4d
5. Investerings in vaste kapitaalgoederen in de verwerkende nijverheid ..... I - 5

### II. — Bevolking, werkgelegenheid, werkloosheid.

1. Bevolking, vraag naar en aanbod van arbeidsplaatsen II - 1
2. Werkloosheid en openstaande betrekkingen ..... II - 2

### III. — Landbouw en visserij.

1. Landbouw ..... III - 1
2. Zeevisserij ..... III - 2

### IV. — Nijverheid.

1. Industriële produktie ..... IV - 1
2. Produktie van de verwerkende industrie — Indeling naar de bedrijfstak ..... IV - 2
3. Energie ..... IV - 3
4. Metaal ..... IV - 4
5. Bouwnijverheid ..... IV - 5
6. Industriële produktie der EEG-landen ..... IV - 6

### V. — Diensten.

1. Vervoer :
  - a) Activiteit van de NMBS en de SABENA ..... V - 1a
  - b) Zeevaart ..... V - 1b
  - c) Binnenscheepvaart ..... V - 1c
2. Toerisme — Overnachtingen van toeristen in België V - 2
3. Binnenlandse handel :
  - a) Verkoop van de detailhandel ..... V - 3a
4. Verrekenkamers :
  - a) Aantal verrichtingen ..... V - 4a
  - b) Bedrag van de verrichtingen ..... V - 4b

### VI. — Inkomens.

1. Bezoldigingen van de werknemers ..... VI - 1
2. Gemiddelde brutobezoldigingen van de werknemers in de nijverheid ..... VI - 2

### VII. — Prijsindexcijfers.

1. Grondstoffen ..... VII - 1
2. a) Indexcijfer der produktie- en invoerprijzen en zijn bestanddelen ..... VII - 2a
- b) Indexcijfers der industriële produktieprijzen ..... VII - 2b
3. Consumptieprijzen in België :
  - a) Indeling in 4 groepen ..... VII - 3a
  - b) Indeling volgens het Bureau voor de Statistiek der Europese Gemeenschappen ..... VII - 3b

### VIII. — Buitenlandse handel van de BLEU.

1. Algemene tabel ..... VIII - 1
2. Uitvoer van de BLEU : Indeling volgens secties van de type-classificatie van de internationale handel :
  - a) Miljarden franken ..... VIII - 2a
  - b) Indexcijfers van de gemiddelde waarden per eenheid ..... VIII - 2b
  - c) Hoeveelheidsindexcijfers ..... VIII - 2c
3. Invoer van de BLEU : Indeling volgens secties van de type-classificatie voor de internationale handel :
  - a) Miljarden franken ..... VIII - 3a
  - b) Indexcijfers van de gemiddelde waarden per eenheid ..... VIII - 3b
  - c) Hoeveelheidsindexcijfers ..... VIII - 3c
4. Indeling naar het gebruik der produkten :
  - a) Miljarden franken ..... VIII - 4a
  - b) Indexcijfers van de gemiddelde waarden per eenheid ..... VIII - 4b
  - c) Hoeveelheidsindexcijfers ..... VIII - 4c
5. Geografische spreiding van de buitenlandse handel van de BLEU ..... VIII - 5

### IX. — Betalingsbalans van de BLEU.

- 1-2-3. Balans op transactiebasis :
  - Jaarcijfers ..... IX - 1
  - Saldi per kwartaal ..... IX - 2
  - Ontvangsten en uitgaven per kwartaal ..... IX - 3
4. Balans op kasbasis ..... IX - 4
5. Verrichtingen met het buitenland, verrichtingen in buitenlandse valuta's van de ingezetenen met de Belgische en Luxemburgse kredietinstellingen en deviezenverrichtingen op termijn ..... IX - 5
6. Voor de betaling van in- en uitvoer gebruikte valuta's IX - 6

### X. — Valutamarkt.

1. Indicatieve valutakoersen :
  - a) EEG-landen ..... X - 1a
  - b) Andere dan EEG-landen ..... X - 1b
2. Europees Monetair Stelsel :
  - a) Spilkoersen van de Ecu, bilaterale spilkoersen en koersen waarop interventie verplicht is gesteld .. X - 2a
  - b) Agio of disagio van de verschillende munten t.o.v. de Belgische frank ..... X - 2b
  - c) Afwijkingsindicatoren ..... X - 2c
  - d) Samenstelling en relatieve gewichten van de Ecu; afwijkingsintervallen ..... X - 2d
3. Effectieve wisselkoersen ..... X - 3

	Nummers van de tabellen		Nummers van de tabellen
<b>XI. — Overheidsfinanciën.</b>			
1. Officiële schuld van de Schatkist .....	XI - 1	4. Algemene staat der spaarbanken en der ondernemingen onderworpen aan hoofdstuk I van de wet van 10 juni 1964 .....	XIV - 4a,b,c
2. Nominale verandering van de officiële schuld en netto te financieren saldo van de Schatkist .....	XI - 2	5. a) Algemene Spaar- en Lijfrentekas - Bank .....	XIV - 5a
3. Samenstelling van het netto te financieren saldo van de Schatkist .....	XI - 3	b) Algemene Spaar- en Lijfrentekas - Verzekeringen .....	XIV - 5b
4. Indeling van de ontvangsten van de nationale overheid, de gemeenschappen en de gewesten .....	XI - 4	6. Nationale Maatschappij voor Krediet aan de Nijverheid .....	XIV - 6
5. Netto financieel tekort of overschot van de subsectoren en van de gezamenlijke overheid .....	XI - 5	7. Gemeentekrediet van België .....	XIV - 7
6. Nieuwe verplichtingen en vorming van financiële activa door de overheid .....	XI - 6	8. Verrichtingen in postrekening .....	XIV - 8
7. Financiële activa in het bezit van de overheid .....	XI - 7	9. Rentenfonds .....	XIV - 9
8. Uitstaande bedragen van de schulden en financiële activa van de overheid .....	XI - 8	10. Levensverzekeringsmaatschappijen .....	XIV - 10 <sup>RS</sup>
<b>XII. — Globalisaties van de jaarrekeningen van de niet-financiële ondernemingen.</b>			
1. Geheel van de niet-financiële ondernemingen		11. Gezamenlijke betalingen door middel van direct opeisbare bankdeposito's in Belgische franken en van tegoeden in postrekening .....	XIV - 11
a) Globalisatie van de balansen na winstverdeling ..	XII - 1a	<b>XV. — Financiële activa.</b>	
b) Globalisatie van de resultatenstromen		1. Monetaire aggregaten .....	XV - 1
1. Volledige en verkorte schema's .....	XII - 1b.1	2. Opsplitsing van M1 .....	XV - 2
2. Volledige schema's .....	XII - 1b.2	3. Financiële activa in het bezit van de vennootschappen en particulieren .....	XV - 3
c) Globalisatie van de investeringsstromen .....	XII - 1c	4. Financiële activa in het bezit van de vennootschappen en particulieren. — Niet-monetaire activa voor ten hoogste een jaar :	
d) Ratio's berekend op basis van de globalisaties van jaarrekeningen .....	XII - 1d	a) Veranderingen .....	XV - 4a
2. Verwerkende nijverheid		b) Uitstaande bedragen bij de nationale financiële instellingen .....	XV - 4b
a) Globalisatie van de balansen na winstverdeling ..	XII - 2a	5. Financiële activa in het bezit van de vennootschappen en particulieren. Activa voor meer dan een jaar ....	XV - 5
b) Globalisatie van de resultatenstromen		6. Financiële activa in het bezit van de vennootschappen en particulieren. Activa in Belgische frank en buitenlandse valuta's bij de nationale financiële instellingen :	
1. Volledige en verkorte schema's .....	XII - 2b.1	a) Veranderingen .....	XV - 6a
2. Volledige schema's .....	XII - 2b.2	b) Uitstaande bedragen .....	XV - 6b
c) Globalisatie van de investeringsstromen .....	XII - 2c	<b>XVI. — Verplichtingen van de particulieren, de vennootschappen en de eenmanszaken.</b>	
d) Ratio's berekend op basis van de globalisaties van jaarrekeningen .....	XII - 2d	1. Verplichtingen van de particulieren, de vennootschappen en de eenmanszaken .....	XVI - 1
3. Handel		2. Verplichtingen van de particulieren, de vennootschappen en de eenmanszaken bij de nationale financiële instellingen :	
a) Globalisatie van de balansen na winstverdeling ..	XII - 3a	a) Veranderingen in miljarden franken .....	XVI - 2a
b) Globalisatie van de resultatenstromen		b) Uitstaande bedragen in miljarden franken .....	XVI - 2b
1. Volledige en verkorte schema's .....	XII - 3b.1	3. Verplichtingen overwegend door de particulieren aangegaan — Indeling naar crediteur :	
2. Volledige schema's .....	XII - 3b.2	a) Veranderingen in miljarden franken .....	XVI - 3a
c) Globalisatie van de investeringsstromen .....	XII - 3c	b) Uitstaande bedragen in miljarden franken .....	XVI - 3b
d) Ratio's berekend op basis van de globalisaties van jaarrekeningen .....	XII - 3d	4. Verkopen op afbetaling, persoonlijke leningen, bank- en kredietkaarten :	
4. Particuliere niet-financiële diensten		1) Algemene resultaten .....	XVI - 4.1
a) Globalisatie van de balansen na winstverdeling ..	XII - 4a	2) Achterstallige contracten .....	XVI - 4.2
b) Globalisatie van de resultatenstromen		5. Hypothecaire-kredietaanvragen en hypotheekinschrijvingen :	
1. Volledige en verkorte schema's .....	XII - 4b.1	1) Aanvragen van hypothecair krediet voor de financiering van de huisvesting, ingediend bij de belangrijkste Belgische financiële instellingen .....	XVI - 5.1
2. Volledige schema's .....	XII - 4b.2	2) Hypotheekinschrijvingen .....	XVI - 5.2
c) Globalisatie van de investeringsstromen .....	XII - 4c	6. Verplichtingen van de vennootschappen en de eenmanszaken bij de nationale financiële instellingen :	
d) Ratio's berekend op basis van de globalisaties van jaarrekeningen .....	XII - 4d	a) Veranderingen in miljarden franken .....	XVI - 6a
<b>XIII. — Financiële rekeningen.</b>			
1. Middelenstromen per sector .....	XIII - 1	b) Uitstaande bedragen in miljarden franken .....	XVI - 6b
2. Wijzigingen in de vorderingen en verplichtingen in 1992 - synthese .....	XIII - 2	7. Verplichtingen van de vennootschappen en de eenmanszaken bij de banken :	
3. Wijzigingen in 1992, in de vorderingen en verplichtingen binnen de Belgische economie .....	XIII - 3	a) Veranderingen in miljarden franken .....	XVI - 7a
<b>XIV. — Financiële instellingen.</b>			
1. a) Balansen van de Nationale Bank van België ....	XIV - 1a	b) Uitstaande bedragen in miljarden franken .....	XVI - 7b
b) Weekstaten van de Nationale Bank van België ..	XIV - 1b		
2. Netto goud- en deviezenreserves à contant van de Nationale Bank van België .....	XIV - 2		
3. Algemene staat der Banken .....	XIV - 3		

Nummers  
van de tabellen

Nummers  
van de tabellen

8. Verplichtingen van de vennootschappen en de eenmanszaken bij de spaarbanken en de ondernemingen waarop hoofdstuk I van de wet van 10 juni 1964 van toepassing is :
  - a) Veranderingen in miljarden franken ..... XVI - 8a
  - b) Uitstaande bedragen in miljarden franken ..... XVI - 8b
9. Verplichtingen van de vennootschappen en de eenmanszaken bij de kredietinstellingen van de overheidssector.
  - a) Veranderingen in miljarden franken ..... XVI - 9a
  - b) Uitstaande bedragen in miljarden franken ..... XVI - 9b
10. Verplichtingen van de vennootschappen tegenover het buitenland ..... XVI - 10
11. Disconto-, voorschotten- en acceptkredieten bij hun oorsprong verleend door de banken, de Algemene Spaar- en Lijfrentekas, de Nationale Maatschappij voor Krediet aan de Nijverheid en de Nationale Kas voor Beroepskrediet aan de bedrijven en de particulieren en aan het buitenland :
  - 1) Kredieten van een miljoen frank of meer waarvan de begunstigde een Belgische ingezetene is ..... XVI - 11.1
  - 2) Kredieten van een miljoen frank of meer waarvan de begunstigde een niet-ingezetene is ..... XVI - 11.2

### XVII. — Kapitaalmarkt.

1. Obligaties in Belgische franken voor meer dan een jaar, uitgegeven door de overheid ..... XVII - 1
2. Obligaties en kasbons in Belgische franken voor meer dan een jaar per emissiesector ..... XVII - 2
3. Obligaties en kasbons in Belgische franken voor meer dan een jaar : netto-uitgiften en -verwervingen door de particulieren en de vennootschappen. .... XVII - 3
4. Obligaties en kasbons in Belgische franken voor meer dan een jaar : indeling naar emissie- en houdersectoren ..... XVII - 4
5. Houderschap van de gedematerialiseerde lineaire obligaties. .... XVII - 5
6. Openbare uitgiften, door de overheidssector, van in Belgische franken luidende obligaties voor meer dan een jaar. .... XVII - 6
7. Aanbestedingen van lineaire obligaties ..... XVII - 7
8. Uitgiften van aandelen ..... XVII - 8
9. Beursactiviteit ..... XVII - 9
10. Openbare uitgiften, in België, van deelbewijzen of aandelen van instellingen voor collectieve belegging ..... XVII - 10
11. Aantal en inventariswaarde van de instellingen voor collectieve belegging naar Belgisch recht ..... XVII - 11

### XVIII. — Geldmarkt.

1. Uitwerking van de geldmarkttransacties van de Nationale Bank van België ..... XVIII - 1
2. Geldmarktbeleid van de Nationale Bank van België ..... XVIII - 2

3. Individuele kredietlijnen van de financiële instellingen bij de Nationale Bank van België ter dekking van hun einddagtekorten ..... XVIII - 3
4. Plafonds voor de mobilisering van handelspapier door de kredietinstellingen bij de Nationale Bank van België ..... XVIII - 4
5. Aanbestedingen van kredieten door de Nationale Bank van België ..... XVIII - 5
6. a) Uitgifte van driemaands schatkistcertificaten ..... XVIII - 6a
- b) Uitgifte van zesmaands schatkistcertificaten ..... XVIII - 6b
- c) Uitgifte van twaalfmaands schatkistcertificaten ..... XVIII - 6c
- d) Uitgifte van speciale schatkistcertificaten ..... XVIII - 6d
7. Transacties op de secundaire markt van gedematerialiseerde effecten opgetekend door het effectenclearingsstelsel van de Nationale Bank van België ..... XVIII - 7
8. Houderschap van de gedematerialiseerde schatkistcertificaten ..... XVIII - 8

### XIX. — Rentetarieven.

1. Rentetarieven van de Nationale Bank van België en van het Herdiscontering- en Waarborginstituut ..... XIX - 1
2. Referentietarieven van de secundaire markt voor schatkistcertificaten ..... XIX - 2
3. Rentetarieven op de interbankenmarkt ..... XIX - 3
4. Debentrentetarieven van de Belgische financiële instellingen ..... XIX - 4
5. Creditrentetarieven van de Belgische financiële instellingen ..... XIX - 5
6. Rendementspercentages op lange termijn op de secundaire markt van obligaties van de overheidssector ..... XIX - 6
7. Rente op driemaands Euro-deposito's ..... XIX - 7
8. Brutorendementen op lange termijn op de secundaire markt : internationale vergelijking ..... XIX - 8

### XX. — Buitenlandse circulatiebanken.

1. Discontovoet ..... XX - 1

### GRAFIEKEN.

- |   |          |
|---|----------|
| Conjunctuurtests .....  | I - 4    |
| Synthetische curven bouwnijverheid .....  | I - 4c.2 |
| Industriële produktie .....   | IV - 1   |
| Industriële produktie der landen van de Europese Economische Gemeenschap .....  | IV - 6   |
| Bezoldigingen van de werknemers - Gemiddeld brutoloon per gewerkt uur .....   | VI - 1   |
| Gezamenlijke betalingen door middel van direct opeisbare bankdeposito's in Belgische franken en van de tegoeden in postrekening ..... | XIV - 11 |

## VOORNAAMSTE GEBRUIKTE AFKORTINGEN

<b>BLEU</b>	<b>ASLK</b>	Algemene Spaar- en Lijfrentekas.
	<b>BPC</b>	Belgisch-Luxemburgse Economische Unie.
	<b>BTW</b>	Bestuur der Postchecks.
<b>EEG</b> <b>EFMS</b> <b>OESO</b>	<b>BTW</b>	Belasting op de Toegevoegde Waarde.
	<b>CBHK</b>	Centraal Bureau voor Hypothecair Krediet.
		Europese Economische Gemeenschap.
		Europees Fonds voor Monetaire Samenwerking.
<b>IMF</b>		Organisatie voor Economische Samenwerking en Ontwikkeling.
	<b>HWI</b>	Herdiscontering- en Waarborginstituut.
<b>OVN</b>		Internationaal Monetair Fonds.
	<b>IRES</b>	Université Catholique de Louvain - Institut de Recherches Economiques.
	<b>MEZ</b>	Ministerie van Economische Zaken.
	<b>NBB</b>	Nationale Bank van België.
	<b>NILK</b>	Nationaal Instituut voor Landbouwkrediet.
	<b>NIS</b>	Nationaal Instituut voor de Statistiek.
	<b>NKBK</b>	Nationale Kas voor Beroepskrediet.
	<b>NMBS</b>	Nationale Maatschappij der Belgische Spoorwegen.
	<b>NMH</b>	Nationale Maatschappij voor de Huisvesting.
	<b>NMKN</b>	Nationale Maatschappij voor Krediet aan de Nijverheid.
		Organisatie der Verenigde Naties.
	Regie van Telegrafie en Telefonie.	
	Rijksdienst voor Arbeidsvoorziening.	
	Belgische Naamloze Venootschap tot Exploitatie van het Luchtverkeer.	

## CONVENTIONELE TEKENS

—	het gegeven bestaat niet of is niet van toepassing.
.	niet beschikbaar gegeven.
%	procent.
*	voorlopig of raming.
!	verbeterd.
...	nihil of minder dan de helft van de laatst weerhouden eenheid.
0	
0,0	
p.m.	pro memorie.

## ALGEMENE OPMERKING

In verschillende tabellen zijn de totalen ten gevolge van afrondingen niet gelijk aan de som van de rubrieken.

## VLUGGE MEDEDELING VAN DE GEGEVENS

De abonnees kunnen desgewenst de gegevens vermeld in de tabellen VI-1, X-1 en 3, XV-1 tot 6 en XIX-1 verkrijgen zodra zij opgesteld zijn. De aanvragen dienen te worden gericht aan de Nationale Bank van België, Dienst Documentatie, de Berlaimontlaan 14, B - 1000 Brussel. Hierbij dient te worden vermeld welke tabellen de abonnee wenst te ontvangen.

## BELGISCHE ECONOMISCHE STATISTIEKEN

De Bank heeft verzamelingen statistische reeksen uitgegeven in verband met de Belgische economie tijdens de periodes 1919 tot 1928, 1929 tot 1940, 1941 tot 1950, 1950 tot 1960, 1960 tot 1970 en 1970 tot 1980. Daarmee wil zij allen behulpzaam zijn die belang stellen in economische studies op middellange en lange termijn. Zij heeft getracht statistische reeksen te publiceren die over een lange periode vergelijkbaar zijn. Technische noten verduidelijken de betekenis van de cijfers.

De verzamelingen zijn verkrijgbaar door storting of overschrijving op rekening 100-0123913-78 - « TBW - Te factureren leveringen - Publikaties van de Dienst Documentatie » van de hieronder vastgestelde bedragen (eventueel plus 6 pct. BTW voor België) met vermelding van de gewenste verzameling.

	België en het Groothertogdom Luxemburg	Buitenland (gewone post)
1919-1928 (enkel beschikbaar in het Frans) .....	fr. 100	fr. 100
1929-1940 .....	fr. 250	fr. 250
1941-1950 .....	fr. 400	fr. 450
1950-1960 .....	fr. 500	fr. 600
1960-1970 .....	fr. 1.000	fr. 1.100
1970-1980 .....	fr. 2.000	fr. 2.600*

\* Luchtpost fr. 3.000.

De aanvragen om inlichtingen kunnen worden gericht aan de Nationale Bank van België, Dienst Documentatie, de Berlaimontlaan 14, B - 1000 Brussel.



# I. — NATIONALE REKENINGEN EN CONJUNCTUURTESTS

## 1. — VERDELING VAN HET NATIONAAL PRODUKT OVER DE PRODUKTIEFACTOREN

Ramingen in werkelijke prijzen

(miljarden franken)

Bron : NIS.

	1980	1981	1982	1983	1984	1985	1986	1987	1988	1989	1990	1991	1992
<b>A. Inkomen uit bezoldigde arbeid<sup>1</sup> :</b>													
1. Wedden en lonen van werknemers onderworpen aan de Sociale Zekerheid .....	1.145,0	1.191,0	1.242,1	1.265,4	1.330,1	1.372,5	1.404,3	1.445,4	1.505,2	1.626,0	1.765,9	1.890,5	1.979,7
2. Wedden en lonen van werknemers onderworpen aan sommige bepalingen van de Sociale Zekerheid .....	53,9	55,8	59,0	61,0	63,2	66,2	68,6	70,1	71,0	72,3	76,6	80,6	83,8
3. Werkgeversbijdragen Sociale Zekerheid .....	286,2	290,0	293,8	319,3	368,0	423,1	448,7	486,3	506,7	536,8	579,5	625,3	671,9
4. Werknemers niet onderworpen aan de Sociale Zekerheid .....	513,4	559,6	598,4	611,5	650,3	684,2	720,7	706,6	705,8	744,2	790,3	846,5	891,7
5. Aanvullingen en correcties .....	74,4	87,5	103,3	118,6	128,1	137,6	168,8	176,1	191,5	182,5	189,3	209,7	228,1
Statistische aanpassing .....	15,0	- 16,1	1,6	32,3	18,0	3,2	28,5	8,5	30,4	- 7,0	36,0	55,7	50,0
<i>Totaal ...</i>	<i>2.087,9</i>	<i>2.168,0</i>	<i>2.298,2</i>	<i>2.408,1</i>	<i>2.557,7</i>	<i>2.686,9</i>	<i>2.839,6</i>	<i>2.893,0</i>	<i>3.070,6</i>	<i>3.154,7</i>	<i>3.437,5</i>	<i>3.708,2</i>	<i>3.905,2</i>
<b>B. Ondernemersinkomen van zelfstandigen en van personenvennootschappen :</b>													
1. Land-, tuin- en bosbouw <sup>1</sup> .....	48,8	56,8	64,2	73,6	72,5	69,8	68,9	62,0	66,9	92,3	82,0	77,9	68,3
2. Vrije beroepen <sup>1</sup> .....	104,2	112,8	118,4	127,6	138,7	155,6	169,4	186,6	205,3	233,7	253,0	273,2	290,8
3. Handelaars en ambachtlieden <sup>1</sup> .....	228,1	228,9	233,7	236,6	256,6	266,8	284,5	299,2	317,1	335,5	351,4	355,1	370,3
4. Inkomen der personenvennootschappen <sup>2</sup> .....	14,9	14,2	17,3	20,8	25,5	31,8	41,6	46,2	52,5	65,8	60,3	55,7	60,8
Statistische aanpassing .....	2,9	- 3,0	0,3	6,2	3,5	0,6	5,7	1,8	6,5	- 1,6	7,9	11,6	10,2
<i>Totaal ...</i>	<i>398,8</i>	<i>409,7</i>	<i>433,9</i>	<i>464,9</i>	<i>496,8</i>	<i>524,6</i>	<i>570,1</i>	<i>595,7</i>	<i>648,3</i>	<i>725,6</i>	<i>754,6</i>	<i>773,6</i>	<i>800,4</i>
<b>C. Inkomen uit vermogen toevloeiend aan particulieren<sup>1</sup> :</b>													
1. Intresten .....	240,3	271,7	309,9	339,9	390,4	421,8	425,2	422,6	434,5	461,9	524,6	577,1	617,7
2. Huur (ontvangen of toegerekend) ...	83,0	97,1	107,2	123,9	142,0	156,3	170,6	186,6	199,7	210,2	219,8	232,2	258,1
3. Dividenden, tantièmes, giften .....	64,3	103,3	126,6	139,8	152,7	185,2	193,2	216,6	255,0	345,9	387,2	435,6	494,4
<i>Totaal ...</i>	<i>387,6</i>	<i>472,1</i>	<i>543,7</i>	<i>603,6</i>	<i>685,2</i>	<i>763,3</i>	<i>789,0</i>	<i>825,8</i>	<i>889,3</i>	<i>1.018,0</i>	<i>1.131,5</i>	<i>1.244,9</i>	<i>1.370,1</i>
<b>D. Reserveringen van vennootschappen<sup>2</sup> ..</b>	<b>24,4</b>	<b>17,4</b>	<b>42,1</b>	<b>61,0</b>	<b>102,1</b>	<b>155,1</b>	<b>225,5</b>	<b>244,1</b>	<b>277,6</b>	<b>346,1</b>	<b>282,6</b>	<b>178,6</b>	<b>153,7</b>
<b>E. Directe belastingen der vennootschappen van alle juridische vormen .....</b>	<b>89,7</b>	<b>75,1</b>	<b>98,4</b>	<b>99,6</b>	<b>111,6</b>	<b>126,4</b>	<b>140,1</b>	<b>143,7</b>	<b>159,3</b>	<b>175,0</b>	<b>165,2</b>	<b>173,5</b>	<b>148,7</b>
<b>F. Inkomen uit vermogen en ondernemersinkomen toevloeiend aan de overheid</b>	<b>61,9</b>	<b>73,1</b>	<b>92,4</b>	<b>82,8</b>	<b>88,8</b>	<b>92,4</b>	<b>82,7</b>	<b>72,6</b>	<b>73,4</b>	<b>85,2</b>	<b>94,8</b>	<b>101,0</b>	<b>102,0</b>
<b>G. Af te trekken intresten :</b>													
1. Intrest der overheidsschuld .....	-216,5	-290,6	-367,8	-397,2	-448,6	-517,3	-576,8	-566,3	-577,9	-645,6	-710,5	-714,9	-776,7
2. Intrest op consumptiekrediet .....	- 10,6	- 11,4	- 11,4	- 11,7	- 12,6	- 14,2	- 14,6	- 14,8	- 16,0	- 18,4	- 23,2	- 27,0	- 28,8
<i>Totaal ...</i>	<i>-227,1</i>	<i>-302,0</i>	<i>-379,1</i>	<i>-408,9</i>	<i>-461,3</i>	<i>-531,4</i>	<i>-591,4</i>	<i>-581,2</i>	<i>-593,9</i>	<i>-664,0</i>	<i>-733,7</i>	<i>-741,9</i>	<i>-805,5</i>
<b>Netto nationaal inkomen tegen factorkosten .....</b>	<b>2.823,3</b>	<b>2.913,4</b>	<b>3.129,6</b>	<b>3.311,1</b>	<b>3.580,9</b>	<b>3.817,3</b>	<b>4.055,6</b>	<b>4.193,8</b>	<b>4.464,7</b>	<b>4.840,7</b>	<b>5.132,5</b>	<b>5.437,9</b>	<b>5.674,6</b>
<b>H. Afschrijvingen .....</b>	<b>312,1</b>	<b>332,5</b>	<b>362,8</b>	<b>398,5</b>	<b>423,3</b>	<b>455,8</b>	<b>471,5</b>	<b>497,0</b>	<b>553,9</b>	<b>589,4</b>	<b>624,4</b>	<b>640,6</b>	<b>676,8</b>
<b>Bruto nationaal inkomen tegen factorkosten .....</b>	<b>3.135,4</b>	<b>3.245,8</b>	<b>3.492,4</b>	<b>3.709,6</b>	<b>4.004,2</b>	<b>4.273,1</b>	<b>4.527,1</b>	<b>4.690,7</b>	<b>5.018,5</b>	<b>5.430,0</b>	<b>5.757,0</b>	<b>6.078,5</b>	<b>6.351,5</b>
<b>I. Indirecte belastingen .....</b>	<b>428,0</b>	<b>448,9</b>	<b>495,2</b>	<b>530,1</b>	<b>554,7</b>	<b>582,0</b>	<b>594,7</b>	<b>645,1</b>	<b>675,5</b>	<b>736,8</b>	<b>789,5</b>	<b>822,2</b>	<b>867,4</b>
<b>J. Subsidies .....</b>	<b>-138,5</b>	<b>-147,1</b>	<b>-157,1</b>	<b>-178,4</b>	<b>-186,0</b>	<b>-190,8</b>	<b>-190,9</b>	<b>-177,9</b>	<b>-183,9</b>	<b>-177,1</b>	<b>-199,5</b>	<b>-222,3</b>	<b>-213,3</b>
<b>Bruto nationaal produkt tegen marktprijzen .....</b>	<b>3.425,0</b>	<b>3.547,7</b>	<b>3.830,6</b>	<b>4.061,3</b>	<b>4.372,9</b>	<b>4.664,4</b>	<b>4.931,0</b>	<b>5.157,9</b>	<b>5.510,2</b>	<b>5.989,7</b>	<b>6.347,0</b>	<b>6.678,3</b>	<b>7.005,5</b>

<sup>1</sup> Vóór belastingheffing.

<sup>2</sup> Na belastingheffing.

**I - 2. — BRUTO TOEGEVOEGDE WAARDE, TEGEN MARKTPRIJZEN, PER ACTIVITEITSKLASSE**

Ramingen in werkelijke prijzen

(miljarden franken)

Bron : NIS.

	1980	1981	1982	1983	1984	1985	1986	1987	1988	1989	1990	1991	1992
1. Landbouw, bosbouw en visserij .....	76,5	85,0	94,7	106,1	109,0	109,1	110,9	105,3	110,1	135,6	124,8	129,5	121,5
2. Extractieve nijverheid .....	18,0	19,5	24,8	24,9	22,6	22,8	17,7	15,3	14,3	15,1	15,5	16,7	20,0
3. Verwerkende nijverheid :													
a) Voedingsmiddelen, dranken, tabak	158,1	165,0	190,3	202,8	214,3	227,8	232,6	232,7	231,5	248,5	258,0	270,7	273,9
b) Textiel .....	42,2	41,3	44,4	49,0	51,2	55,4	63,4	63,8	55,7	65,9	68,6	62,7	65,3
c) Kleding en schoeisel .....	21,6	21,9	24,9	23,2	24,0	25,3	26,1	26,8	26,4	27,1	32,3	34,8	36,0
d) Hout en meubelen .....	39,0	38,4	39,9	38,4	40,9	44,4	47,8	51,3	54,1	64,3	70,8	76,9	73,6
e) Papier, drukkerij, uitgeverij .....	45,0	44,8	51,0	53,4	56,9	61,8	66,5	69,5	80,3	83,8	90,7	90,0	92,0
f) Chemie en aanverwante activiteiten	112,5	105,7	128,0	136,6	169,5	183,7	201,6	175,4	199,4	216,3	215,0	215,5	224,9
g) Klei, ceramiek, glas, cement .....	37,6	32,7	35,7	27,2	40,7	39,3	44,0	47,7	52,7	58,3	59,8	57,0	64,0
h) IJzer, staal en non ferro-metalen ..	58,2	58,0	63,7	72,9	78,1	83,6	84,0	78,2	109,1	135,3	115,1	87,7	93,8
i) Metaalverwerkende nijverheid, scheepsbouw .....	250,9	235,7	264,0	278,5	279,3	328,1	328,3	344,1	378,9	403,4	444,2	420,7	412,1
j) Overige nijverheid .....	107,0	105,7	115,5	125,6	136,8	145,1	152,9	156,6	176,5	183,8	211,7	225,5	238,2
Totaal van rubriek 3 ...	872,2	849,1	957,6	1.017,6	1.091,9	1.194,5	1.247,1	1.246,1	1.364,7	1.486,6	1.566,2	1.541,6	1.573,8
4. Bouwnijverheid .....	250,8	217,2	227,9	225,4	226,7	237,3	241,7	239,9	276,8	310,2	340,3	357,0	375,6
5. Elektriciteit, gas, water .....	97,2	109,0	107,2	127,9	135,4	148,3	147,2	154,6	159,5	160,5	165,4	176,1	182,9
6. Handel, bank- en verzekeringswezen, woongebouwen :													
a) Handel .....	373,2	364,9	399,7	441,8	448,6	504,3	600,6	651,3	672,3	697,9	792,2	843,9	891,7
b) Bank- en verzekeringswezen .....	159,3	194,2	222,4	216,1	253,8	276,5	322,1	351,5	355,2	365,4	339,0	371,5	398,7
c) Woongebouwen .....	168,4	193,3	212,5	234,2	257,9	277,8	294,7	314,9	335,6	357,1	377,8	401,5	436,7
Totaal van rubriek 6 ...	700,9	752,4	834,6	892,1	960,2	1.058,6	1.217,3	1.317,7	1.363,1	1.420,4	1.509,0	1.616,8	1.727,1
7. Vervoer en verkeer .....	263,4	269,9	287,1	298,8	335,7	362,9	356,2	379,5	423,2	454,5	486,1	518,6	530,5
8. Diensten .....	967,2	1.043,4	1.127,7	1.193,9	1.290,0	1.368,1	1.452,2	1.508,1	1.585,5	1.720,3	1.847,4	1.982,7	2.124,3
9. Correctie voor investeringen met eigen arbeidskrachten .....	5,0	4,9	5,5	5,5	6,1	6,8	7,1	7,6	9,3	11,8	13,4	13,2	12,8
10. Intermediair verbruik van toegerekende intresten i.v.m. kosteloze diensten van financiële instellingen .....	- 90,2	- 106,7	- 123,4	- 126,2	- 145,9	- 158,1	- 184,6	- 184,7	- 177,9	- 174,2	- 162,4	- 176,5	- 196,5
11. BTW op producten .....	255,5	278,5	295,4	313,0	330,0	349,2	355,5	378,6	405,3	434,6	460,0	479,5	494,8
12. Netto-belastingen bij invoer .....	34,5	33,6	41,3	44,9	45,3	47,0	42,0	51,4	48,6	53,7	56,9	63,2	62,0
Statistische aanpassing .....	0,1	21,7	8,7	0,2	25,4	- 5,8	- 19,8	- 11,8	- 18,9	- 0,9	- 8,9	- 13,0	3,4
<b>Bruto binnenlands produkt tegen markt- prijzen .....</b>	<b>3.451,2</b>	<b>3.577,7</b>	<b>3.889,0</b>	<b>4.124,1</b>	<b>4.432,6</b>	<b>4.740,8</b>	<b>4.990,7</b>	<b>5.207,5</b>	<b>5.563,6</b>	<b>6.028,2</b>	<b>6.413,8</b>	<b>6.705,4</b>	<b>7.032,3</b>
13. Saldo van de factorinkomens ontvangen van en betaald aan het buitenland ..	- 26,2	- 30,0	- 58,4	- 62,8	- 59,7	- 76,4	- 59,7	- 49,6	- 53,4	- 38,5	- 66,8	- 27,1	- 26,8
<b>Bruto nationaal produkt tegen markt- prijzen .....</b>	<b>3.425,0</b>	<b>3.547,7</b>	<b>3.830,6</b>	<b>4.061,3</b>	<b>4.372,9</b>	<b>4.664,4</b>	<b>4.931,0</b>	<b>5.157,9</b>	<b>5.510,2</b>	<b>5.989,7</b>	<b>6.347,0</b>	<b>6.678,3</b>	<b>7.005,5</b>

## I - 4. — CONJUNCTUURTESTS

Synthetische curven

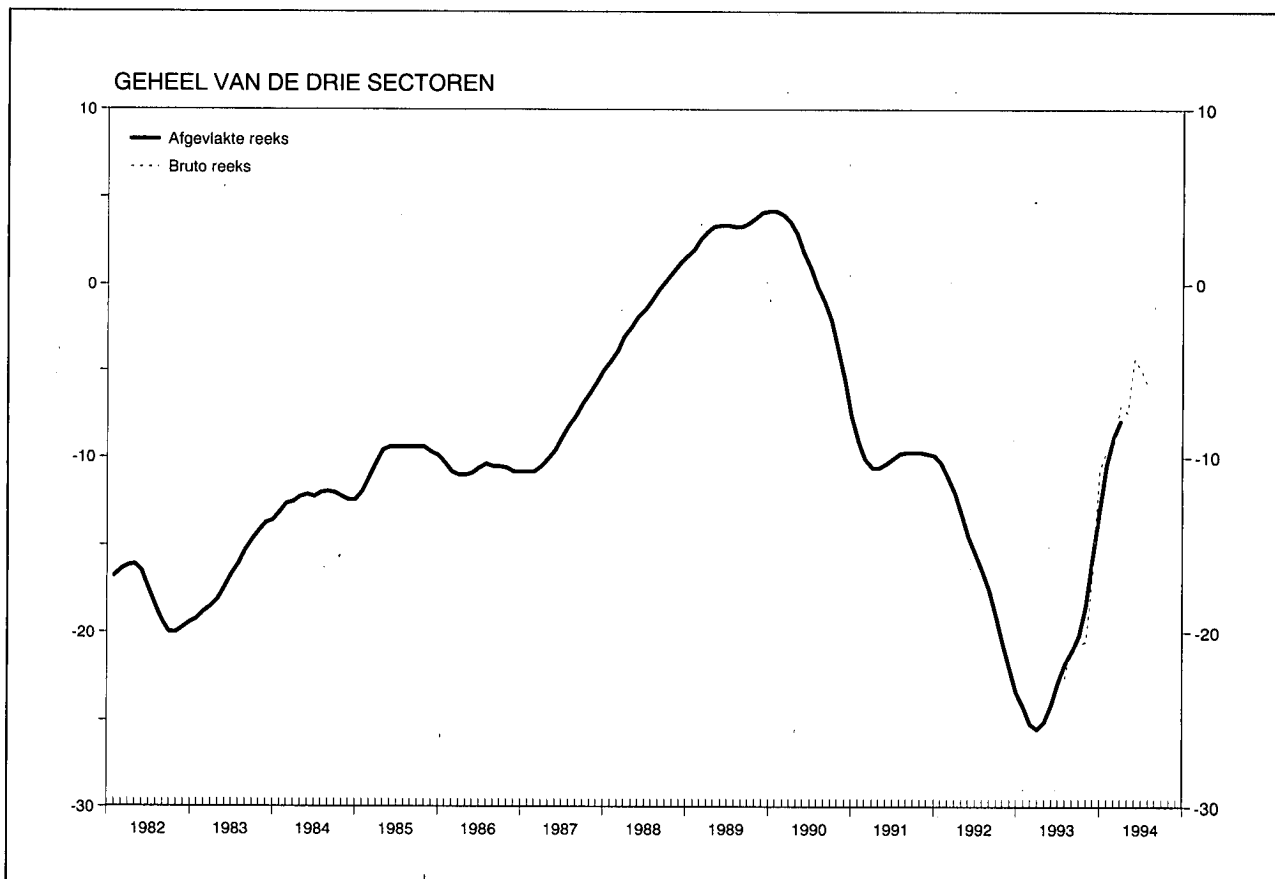

### Resultaten van de maand juli

De synthetische bruto indicator van de Nationale Bank liep lichtjes terug tijdens de maand juli. Die evolutie weerspiegelt uiteenlopende ontwikkelingen in de drie activiteitstakken die door maandelijkse enquêtes bestreken worden. Terwijl de conjuncturele situatie in de verwerkende nijverheid verslechterde, bleef de indicator voor de bouwnijverheid, na de sterke toename tijdens de voorgaande maand, vrijwel ongewijzigd en werd in de handel een uitgesproken stijging opgetekend.

De licht negatieve evolutie van de synthetische bruto indicator, die overigens genuanceerd moet worden gezien de traditioneel lagere deelnemingsgraad tijdens de vakantieperiodes, is het gevolg van de terugloop van de indicatoren m.b.t. de activiteitsontwikkeling tijdens de voorbije maand. Het verloop van de indicatoren m.b.t. beoordeling van de activiteit en de vooruitzichten, bleef daarentegen, voor ieder van de drie activiteitstakken, in het algemeen gunstig.

Alles bij elkaar blijft de fundamentele conjunctuurbeweging opwaarts gericht, wat bevestigd wordt door de afgevlakte synthetische indicator die voor de twaalfde opeenvolgende maand steeg.

## I - 2. — BRUTO TOEGEVOEGDE WAARDE, TEGEN MARKTPRIJZEN, PER ACTIVITEITSKLASSE

Ramingen in werkelijke prijzen

(miljarden franken)

Bron : NIS.

	1980	1981	1982	1983	1984	1985	1986	1987	1988	1989	1990	1991	1992
1. Landbouw, bosbouw en visserij .....	76,5	85,0	94,7	106,1	109,0	109,1	110,9	105,3	110,1	135,6	124,8	129,5	121,5
2. Extractieve nijverheid .....	18,0	19,5	24,8	24,9	22,6	22,8	17,7	15,3	14,3	15,1	15,5	16,7	20,0
3. Verwerkende nijverheid :													
a) Voedingsmiddelen, dranken, tabak	158,1	165,0	190,3	202,8	214,3	227,8	232,6	232,7	231,5	248,5	258,0	270,7	273,9
b) Textiel .....	42,2	41,3	44,4	49,0	51,2	55,4	63,4	63,8	55,7	65,9	68,6	62,7	65,3
c) Kleding en schoeisel .....	21,6	21,9	24,9	23,2	24,0	25,3	26,1	26,8	26,4	27,1	32,3	34,8	36,0
d) Hout en meubelen .....	39,0	38,4	39,9	38,4	40,9	44,4	47,8	51,3	54,1	64,3	70,8	76,9	73,6
e) Papier, drukkerij, uitgeverij .....	45,0	44,8	51,0	53,4	56,9	61,8	66,5	69,5	80,3	83,8	90,7	90,0	92,0
f) Chemie en aanverwante activiteiten	112,5	105,7	128,0	136,6	169,5	183,7	201,6	175,4	199,4	216,3	215,0	215,5	224,9
g) Klei, ceramiek, glas, cement .....	37,6	32,7	35,7	27,2	40,7	39,3	44,0	47,7	52,7	58,3	59,8	57,0	64,0
h) IJzer, staal en non ferro-metalen ..	58,2	58,0	63,7	72,9	78,1	83,6	84,0	78,2	109,1	135,3	115,1	87,7	93,8
i) Metaalverwerkende nijverheid, scheepsbouw .....	250,9	235,7	264,0	278,5	279,3	328,1	328,3	344,1	378,9	403,4	444,2	420,7	412,1
j) Overige nijverheid .....	107,0	105,7	115,5	125,6	136,8	145,1	152,9	156,6	176,5	183,8	211,7	225,5	238,2
Totaal van rubriek 3 ...	872,2	849,1	957,6	1.017,6	1.091,9	1.194,5	1.247,1	1.246,1	1.364,7	1.486,6	1.566,2	1.541,6	1.573,8
4. Bouwnijverheid .....	250,8	217,2	227,9	225,4	226,7	237,3	241,7	239,9	276,8	310,2	340,3	357,0	375,6
5. Elektriciteit, gas, water .....	97,2	109,0	107,2	127,9	135,4	148,3	147,2	154,6	159,5	160,5	165,4	176,1	182,9
6. Handel, bank- en verzekeringswezen, woongebouwen :													
a) Handel .....	373,2	364,9	399,7	441,8	448,6	504,3	600,6	651,3	672,3	697,9	792,2	843,9	891,7
b) Bank- en verzekeringswezen .....	159,3	194,2	222,4	216,1	253,8	276,5	322,1	351,5	355,2	365,4	339,0	371,5	398,7
c) Woongebouwen .....	168,4	193,3	212,5	234,2	257,9	277,8	294,7	314,9	335,6	357,1	377,8	401,5	436,7
Totaal van rubriek 6 ...	700,9	752,4	834,6	892,1	960,2	1.058,6	1.217,3	1.317,7	1.363,1	1.420,4	1.509,0	1.616,8	1.727,1
7. Vervoer en verkeer .....	263,4	269,9	287,1	298,8	335,7	362,9	356,2	379,5	423,2	454,5	486,1	518,6	530,5
8. Diensten .....	967,2	1.043,4	1.127,7	1.193,9	1.290,0	1.368,1	1.452,2	1.508,1	1.585,5	1.720,3	1.847,4	1.982,7	2.124,3
9. Correctie voor investeringen met eigen arbeidskrachten .....	5,0	4,9	5,5	5,5	6,1	6,8	7,1	7,6	9,3	11,8	13,4	13,2	12,8
10. Intermediair verbruik van toegerekende intresten i.v.m. kosteloze diensten van financiële instellingen .....	- 90,2	- 106,7	- 123,4	- 126,2	- 145,9	- 158,1	- 184,6	- 184,7	- 177,9	- 174,2	- 162,4	- 176,5	- 196,5
11. BTW op produkten .....	255,5	278,5	295,4	313,0	330,0	349,2	355,5	378,6	405,3	434,6	460,0	479,5	494,8
12. Netto-belastingen bij invoer .....	34,5	33,6	41,3	44,9	45,3	47,0	42,0	51,4	48,6	53,7	56,9	63,2	62,0
Statistische aanpassing .....	0,1	21,7	8,7	0,2	25,4	- 5,8	- 19,8	- 11,8	- 18,9	- 0,9	- 8,9	- 13,0	3,4
<b>Bruto binnenlands produkt tegen markt- prijzen .....</b>	<b>3.451,2</b>	<b>3.577,7</b>	<b>3.889,0</b>	<b>4.124,1</b>	<b>4.432,6</b>	<b>4.740,8</b>	<b>4.990,7</b>	<b>5.207,5</b>	<b>5.563,6</b>	<b>6.028,2</b>	<b>6.413,8</b>	<b>6.705,4</b>	<b>7.032,3</b>
13. Saldo van de factorinkomens ontvangen van en betaald aan het buitenland ..	- 26,2	- 30,0	- 58,4	- 62,8	- 59,7	- 76,4	- 59,7	- 49,6	- 53,4	- 38,5	- 66,8	- 27,1	- 26,8
<b>Bruto nationaal produkt tegen markt- prijzen .....</b>	<b>3.425,0</b>	<b>3.547,7</b>	<b>3.830,6</b>	<b>4.061,3</b>	<b>4.372,9</b>	<b>4.664,4</b>	<b>4.931,0</b>	<b>5.157,9</b>	<b>5.510,2</b>	<b>5.989,7</b>	<b>6.347,0</b>	<b>6.678,3</b>	<b>7.005,5</b>

I - 3a. — BESTEDING VAN HET NATIONAAL PRODUKT

Ramingen in werkelijke prijzen

(miljarden franken)

Bron : NIS.

	1980	1981	1982	1983	1984	1985	1986	1987	1988	1989	1990	1991	1992
<b>A. Particuliere consumptie :</b>													
1. Voedingsmiddelen .....	403,9	415,2	471,4	519,7	560,2	593,3	607,1	614,2	626,1	652,0	680,8	710,9	717,9
2. Dranken .....	97,6	103,4	114,0	121,5	123,8	128,6	132,7	138,3	142,6	149,3	168,0	171,8	185,2
3. Tabakswaaren .....	35,4	37,6	45,1	49,2	53,4	54,4	55,6	54,6	55,7	57,2	58,2	60,8	64,4
4. Kleding en ander persoonlijk goed	184,8	187,2	213,6	216,7	224,2	237,7	250,9	263,7	278,6	294,5	323,9	340,2	344,2
5. Huur, taxes, water .....	228,1	258,8	285,2	313,4	340,9	364,9	386,5	410,8	434,9	461,1	486,7	518,1	561,3
6. Verwarming en verlichting .....	136,2	161,4	179,3	184,6	202,9	220,5	183,0	167,5	155,0	161,6	171,9	189,4	186,9
7. Duurzame huishoudartikelen .....	218,1	224,4	230,9	233,5	242,8	258,5	292,4	314,2	337,5	366,8	397,2	422,0	428,1
8. Onderhoud van de woning .....	92,7	98,9	106,4	113,2	120,0	125,6	132,1	135,3	136,9	142,4	148,7	155,8	164,6
9. Persoonlijke verzorging en hygiëne	229,7	252,0	278,4	305,0	324,8	347,2	368,2	387,2	410,1	437,6	466,6	509,0	547,0
10. Vervoer .....	248,2	265,5	291,0	315,7	337,8	357,7	352,5	371,1	401,2	440,2	483,5	508,6	537,1
11. Verkeer : PTT .....	18,6	19,8	21,9	23,9	26,2	28,4	30,3	33,2	35,1	37,0	39,2	41,5	44,8
12. Vrijtijdsbesteding .....	195,7	209,1	231,8	251,5	272,7	291,3	306,7	327,3	357,3	378,5	412,2	437,8	475,2
13. Onderwijs en onderzoek .....	1,7	1,8	2,0	2,3	2,6	2,8	3,0	3,1	3,2	3,3	3,5	3,5	3,7
14. Financiële diensten .....	42,0	49,9	56,6	53,1	64,6	69,8	80,6	98,3	104,3	114,3	117,7	120,4	134,7
15. Diverse diensten .....	19,3	20,3	21,3	22,7	25,2	28,0	30,1	34,7	37,2	44,3	47,4	53,8	59,6
16. Persoonlijke uitgaven in het buitenland .....	78,5	88,2	82,6	88,5	93,3	100,7	107,1	121,0	138,8	139,7	148,5	155,9	173,4
17. Minus : uitgaven van niet-ingezetenen in België .....	- 45,2	- 57,6	- 73,1	- 94,8	- 101,8	- 105,1	- 104,8	- 114,8	- 127,3	- 125,5	- 128,4	- 129,9	- 135,4
Statistische aanpassing .....	- 13,4	- 2,1	- 8,4	- 31,3	- 37,5	1,6	- 11,7	1,2	- 14,0	7,2	- 26,3	- 41,6	- 48,8
<i>Totaal ...</i>	<i>2.171,9</i>	<i>2.334,0</i>	<i>2.550,0</i>	<i>2.688,3</i>	<i>2.876,2</i>	<i>3.106,1</i>	<i>3.202,2</i>	<i>3.360,9</i>	<i>3.513,2</i>	<i>3.761,6</i>	<i>3.999,2</i>	<i>4.227,9</i>	<i>4.443,9</i>
<b>B. Overheidsconsumptie :</b>													
1. Bezoldigingen en pensioenen .....	471,3	512,1	543,6	554,8	582,4	620,0	642,9	640,3	645,2	676,2	719,3	771,3	815,4
2. Lopende aankopen van goederen en diensten .....	126,4	134,8	139,2	147,9	152,8	167,2	173,0	179,1	172,3	174,5	177,9	190,3	185,3
3. Betaalde huur .....	4,9	4,6	5,3	5,5	5,8	6,7	7,3	7,5	8,1	8,1	8,9	9,4	15,6
4. Toegerekende afschrijvingen van administratieve- en onderwijsgebouwen van de openbare besturen .....	8,0	8,8	8,9	9,3	9,8	10,6	11,5	12,7	14,2	16,1	16,6	17,9	18,8
5. Afschrijvingen meubilering en materieel .....	3,3	3,5	3,7	3,9	4,2	4,4	4,7	5,0	4,9	5,1	5,2	5,2	5,2
<i>Totaal ...</i>	<i>613,9</i>	<i>663,7</i>	<i>700,6</i>	<i>721,5</i>	<i>755,1</i>	<i>808,9</i>	<i>839,3</i>	<i>844,6</i>	<i>844,7</i>	<i>880,0</i>	<i>928,0</i>	<i>994,0</i>	<i>1.040,3</i>
<b>C. Bruto binnenlandse kapitaalvorming :</b>													
1. Landbouw, bosbouw en visserij .....	15,2	12,1	15,1	17,0	17,7	18,2	18,9	20,2	19,8	20,8	24,7	18,7	19,2
2. Extractieve nijverheid .....	3,0	2,9	3,3	4,7	5,0	4,0	3,6	1,4	3,3	6,6	8,1	8,3	6,1
3. Verwerkende nijverheid .....	109,2	100,9	122,4	126,7	140,3	157,5	178,4	191,5	237,7	299,3	346,3	340,2	319,1
4. Bouwnijverheid .....	12,2	13,8	11,3	8,8	11,3	12,6	15,1	15,2	22,9	25,3	28,0	26,6	26,7
5. Elektriciteit, gas en water .....	39,6	39,0	42,3	40,9	45,5	47,8	41,0	37,8	37,9	46,3	45,2	48,6	59,9
6. Handel, bank- en verzekeringswezen .....	77,5	72,3	82,1	89,1	101,7	113,7	129,2	147,2	174,0	197,9	213,0	213,3	212,1
7. Woongebouwen .....	224,7	139,0	131,4	132,7	138,3	152,2	163,8	183,6	230,4	288,4	322,4	324,9	378,6
8. Vervoer en verkeer .....	86,3	101,4	103,4	96,9	102,7	93,0	87,9	89,5	84,9	89,5	98,7	95,4	95,5
9. Overheid en onderwijs .....	122,9	123,7	123,6	112,6	103,1	95,9	89,5	84,9	91,5	89,9	99,2	108,4	115,7
10. Andere diensten .....	37,6	37,7	37,3	39,7	43,5	46,3	55,5	62,8	80,5	100,7	112,3	118,4	120,8
11. Veranderingen der voorraden .....	29,3	- 4,4	7,7	- 21,9	25,5	- 34,9	- 26,7	11,1	23,9	26,4	23,3	4,2	4,5
Statistische aanpassing .....	- 4,6	- 0,6	- 2,2	- 7,4	- 9,5	0,4	- 2,8	0,3	- 4,0	2,3	- 8,6	- 12,7	- 14,8
<i>Totaal ...</i>	<i>753,0</i>	<i>638,0</i>	<i>677,6</i>	<i>639,6</i>	<i>725,1</i>	<i>706,8</i>	<i>753,4</i>	<i>845,5</i>	<i>1.002,9</i>	<i>1.193,3</i>	<i>1.312,7</i>	<i>1.294,3</i>	<i>1.343,3</i>
<b>D. Netto-uitvoer van goederen en diensten :</b>													
1. Factorinkomens ontvangen van het buitenland .....	217,3	459,7	538,5	508,2	608,8	722,1	653,0	632,1	754,8	1.127,3	1.247,6	1.465,1	1.658,4
2. Uitvoer van goederen en diensten	2.170,2	2.439,0	2.794,3	3.078,9	3.505,2	3.644,9	3.522,9	3.608,8	4.028,8	4.629,8	4.738,8	4.846,6	4.873,0
Totale uitvoer .....	2.387,5	2.898,7	3.332,8	3.587,1	4.114,0	4.367,0	4.175,9	4.240,9	4.783,6	5.757,1	5.986,4	6.311,7	6.531,4
3. Factorinkomens betaald aan het buitenland .....	243,5	489,7	596,9	571,0	668,5	798,5	712,7	681,7	808,2	1.165,8	1.314,4	1.492,2	1.685,2
4. Invoer van goederen en diensten .....	2.257,8	2.497,0	2.833,5	3.004,3	3.429,0	3.525,9	3.327,2	3.452,3	3.826,0	4.436,4	4.564,9	4.657,4	4.668,2
Totale invoer .....	2.501,3	2.986,7	3.430,4	3.575,3	4.097,5	4.324,4	4.039,9	4.134,0	4.634,2	5.602,2	5.879,3	6.149,6	6.353,4
Netto-uitvoer .....	- 113,8	- 88,0	- 97,6	11,8	16,5	42,6	136,0	106,9	149,4	154,9	107,1	162,1	178,0
<b>Bruto nationaal produkt tegen marktprijzen</b>	<b>3.425,0</b>	<b>3.547,7</b>	<b>3.830,6</b>	<b>4.061,3</b>	<b>4.372,9</b>	<b>4.664,4</b>	<b>4.931,0</b>	<b>5.157,9</b>	<b>5.510,2</b>	<b>5.989,7</b>	<b>6.347,0</b>	<b>6.678,3</b>	<b>7.005,5</b>

### I - 3b. — BESTEDING VAN HET NATIONAAL PRODUKT

Ramingen in prijzen van 1985

(miljarden franken)

Bron : NIS.

	1980	1981	1982	1983	1984	1985	1986	1987	1988	1989	1990	1991	1992
<b>A. Particuliere consumptie :</b>													
1. Voedingsmiddelen .....	564,8	550,1	571,1	573,3	578,5	593,3	600,4	608,7	617,5	626,8	635,6	654,3	668,1
2. Dranken .....	136,6	130,4	132,9	130,5	129,0	128,6	128,7	133,8	136,8	138,6	148,3	144,8	152,7
3. Tabakswaaren .....	56,1	55,0	59,3	57,5	58,2	54,4	52,2	48,9	49,6	46,9	45,0	45,5	40,1
4. Kleding en ander persoonlijk goed	248,2	242,1	258,6	246,1	240,9	237,7	236,1	235,2	238,3	244,5	262,5	268,3	266,1
5. Huur, taxes, water .....	324,3	336,4	343,1	349,7	357,0	364,9	372,9	380,9	390,1	399,4	408,8	419,2	429,3
6. Verwarming en verlichting .....	222,9	216,9	211,1	205,7	211,3	220,5	215,9	219,8	209,1	208,1	213,3	232,9	233,1
7. Duurzame huishoudartikelen .....	272,3	271,2	269,0	253,2	252,6	258,5	282,1	296,8	314,2	337,9	359,8	374,8	382,3
8. Onderhoud van de woning .....	125,3	126,9	129,4	127,5	127,1	125,6	126,5	126,8	127,2	129,0	131,4	133,9	134,2
9. Persoonlijke verzorging en hygiëne	319,7	331,8	337,3	343,0	341,2	347,2	349,8	358,5	373,4	388,1	395,5	404,5	412,5
10. Vervoer .....	356,7	348,1	348,5	347,7	354,1	357,7	364,7	377,3	400,2	417,3	441,5	449,7	460,6
11. Verkeer : PTT .....	25,2	26,6	26,8	27,4	27,2	28,4	29,2	31,9	33,8	35,7	36,6	38,9	41,5
12. Vrijtijdsbesteding .....	269,2	272,5	287,4	287,2	291,4	291,3	293,9	304,4	326,1	335,7	350,5	355,9	365,5
13. Onderwijs en onderzoek .....	2,5	2,5	2,6	2,7	2,7	2,8	2,8	2,9	3,0	3,0	3,1	3,1	3,2
14. Financiële diensten .....	59,0	65,0	67,8	59,2	67,7	69,8	79,1	95,3	100,1	106,6	106,3	105,4	114,9
15. Diverse diensten .....	26,1	25,9	25,2	25,0	26,5	28,0	28,4	31,8	33,5	39,0	40,6	44,1	47,3
16. Persoonlijke uitgaven in het buitenland .....	107,3	112,2	100,0	98,6	99,5	100,7	102,0	112,3	126,0	121,8	122,4	121,7	125,9
17. Minus : uitgaven van niet-ingezetenen in België .....	- 61,7	- 73,2	- 88,4	-105,6	-108,5	-105,1	- 99,8	-106,6	-115,5	-109,4	-105,8	-101,4	- 98,4
Statistische aanpassing .....	- 1,5	- 21,0	- 21,8	- 17,9	- 8,9	1,6	13,5	15,8	6,3	21,0	- 14,4	- 3,1	22,2
<b>Totaal ...</b>	<b>3.053,1</b>	<b>3.019,5</b>	<b>3.059,8</b>	<b>3.010,9</b>	<b>3.047,3</b>	<b>3.106,1</b>	<b>3.178,5</b>	<b>3.274,5</b>	<b>3.369,5</b>	<b>3.490,0</b>	<b>3.580,9</b>	<b>3.692,6</b>	<b>3.801,7</b>
<b>B. Overheidsconsumptie :</b>													
1. Bezoldigingen en pensioenen .....	602,0	605,4	602,8	604,2	609,9	620,0	628,2	625,3	624,0	627,3	637,1	644,9	660,2
2. Lopende aankopen van goederen en diensten .....	171,2	171,3	163,3	163,1	159,3	167,2	172,0	176,9	169,0	164,5	162,9	169,5	161,0
3. Betaalde huur .....	7,0	6,1	6,4	6,2	6,1	6,7	7,1	6,9	7,2	7,0	7,5	7,7	12,0
4. Toegerekende afschrijvingen van administratieve- en onderwijsgebouwen van de openbare besturen ...	11,6	11,5	10,8	10,4	10,3	10,6	11,0	11,7	12,7	13,8	13,8	14,6	14,5
5. Afschrijvingen meubilering en materieel .....	4,8	4,6	4,5	4,4	4,4	4,4	4,5	4,6	4,4	4,4	4,3	4,2	4,0
<b>Totaal ...</b>	<b>796,7</b>	<b>798,7</b>	<b>787,7</b>	<b>788,4</b>	<b>790,0</b>	<b>808,9</b>	<b>822,8</b>	<b>825,5</b>	<b>817,2</b>	<b>817,0</b>	<b>825,6</b>	<b>840,8</b>	<b>851,7</b>
<b>C. Bruto binnenlandse kapitaalvorming :</b>													
1. Landbouw, bosbouw en visserij ...	19,5	14,9	17,4	18,2	18,3	18,2	18,6	19,9	19,1	19,5	22,6	16,4	16,5
2. Extractieve nijverheid .....	3,6	3,4	3,7	4,9	5,1	4,0	3,5	1,4	3,2	6,2	7,4	7,4	5,3
3. Verwerkende nijverheid .....	132,9	118,6	135,8	134,3	143,9	157,5	175,8	189,0	231,3	281,7	318,8	306,1	282,0
4. Bouwnijverheid .....	15,3	16,6	12,8	9,4	11,7	12,6	14,8	14,8	22,1	23,3	25,1	23,2	22,7
5. Elektriciteit, gas en water .....	50,9	47,0	47,8	44,3	47,4	47,8	41,0	37,9	37,3	43,5	41,5	43,7	52,8
6. Handel, bank- en verzekeringswezen .....	100,6	89,4	94,3	96,9	105,9	113,7	128,2	145,9	168,9	183,8	191,9	187,6	182,1
7. Woongebouwen .....	269,6	157,5	148,4	146,0	145,5	152,2	159,3	171,5	209,7	249,6	270,7	268,5	302,0
8. Vervoer en verkeer .....	110,7	124,1	115,7	103,7	105,6	93,0	87,4	88,8	82,7	83,4	89,7	84,9	83,5
9. Overheid en onderwijs .....	165,0	151,9	138,1	122,4	107,4	95,9	90,3	86,0	90,7	85,0	91,3	98,5	101,8
10. Andere diensten .....	49,4	46,5	42,8	43,2	45,4	46,3	55,1	62,4	78,3	93,7	101,5	104,7	104,1
11. Veranderingen der voorraden .....	38,8	- 5,2	9,1	- 24,2	26,9	- 34,9	- 25,2	10,7	22,4	23,4	20,4	3,3	4,2
Statistische aanpassing .....	- 0,5	- 5,3	- 5,4	- 4,1	- 2,2	0,4	3,2	4,0	1,8	6,6	- 4,7	- 1,0	6,8
<b>Totaal ...</b>	<b>956,0</b>	<b>759,4</b>	<b>760,4</b>	<b>695,1</b>	<b>760,7</b>	<b>706,8</b>	<b>752,0</b>	<b>832,2</b>	<b>967,3</b>	<b>1.099,9</b>	<b>1.176,3</b>	<b>1.143,4</b>	<b>1.163,7</b>
<b>D. Netto-uitvoer van goederen en diensten :</b>													
1. Factorinkomens ontvangen van het buitenland .....	297,0	604,8	655,8	583,6	648,5	722,1	630,3	596,9	700,8	1.002,2	1.081,0	1.236,9	1.357,0
2. Uitvoer van goederen en diensten	3.202,6	3.283,1	3.325,7	3.417,5	3.604,5	3.644,9	3.845,2	4.096,4	4.445,8	4.772,1	4.970,4	5.097,0	5.177,5
<b>Totale uitvoer ...</b>	<b>3.499,6</b>	<b>3.887,9</b>	<b>3.981,5</b>	<b>4.001,1</b>	<b>4.253,0</b>	<b>4.367,0</b>	<b>4.475,5</b>	<b>4.693,3</b>	<b>5.146,6</b>	<b>5.774,3</b>	<b>6.051,4</b>	<b>6.333,9</b>	<b>6.534,5</b>
3. Factorinkomens betaald aan het buitenland .....	332,2	643,6	726,3	655,2	712,2	798,5	687,3	643,5	750,6	1.037,0	1.139,6	1.260,8	1.379,7
4. Invoer van goederen en diensten ..	3.449,1	3.346,5	3.351,5	3.309,3	3.500,1	3.525,9	3.793,2	4.127,6	4.456,1	4.849,2	5.050,4	5.173,0	5.315,2
<b>Totale invoer ...</b>	<b>3.781,3</b>	<b>3.990,1</b>	<b>4.077,8</b>	<b>3.964,5</b>	<b>4.212,3</b>	<b>4.324,4</b>	<b>4.480,5</b>	<b>4.771,1</b>	<b>5.206,7</b>	<b>5.886,2</b>	<b>6.190,0</b>	<b>6.433,8</b>	<b>6.694,9</b>
<b>Netto-uitvoer ...</b>	<b>-281,7</b>	<b>-102,2</b>	<b>- 96,3</b>	<b>36,6</b>	<b>40,7</b>	<b>42,6</b>	<b>- 5,0</b>	<b>- 77,8</b>	<b>- 60,1</b>	<b>-111,9</b>	<b>-138,6</b>	<b>- 99,9</b>	<b>-160,4</b>
<b>Bruto nationaal produkt tegen marktprijzen</b>	<b>4.524,0</b>	<b>4.475,5</b>	<b>4.511,6</b>	<b>4.531,0</b>	<b>4.638,7</b>	<b>4.664,4</b>	<b>4.748,3</b>	<b>4.854,4</b>	<b>5.093,9</b>	<b>5.295,0</b>	<b>5.444,2</b>	<b>5.576,9</b>	<b>5.656,0</b>

## I - 4. — CONJUNCTUURTESTS

### Synthetische curven

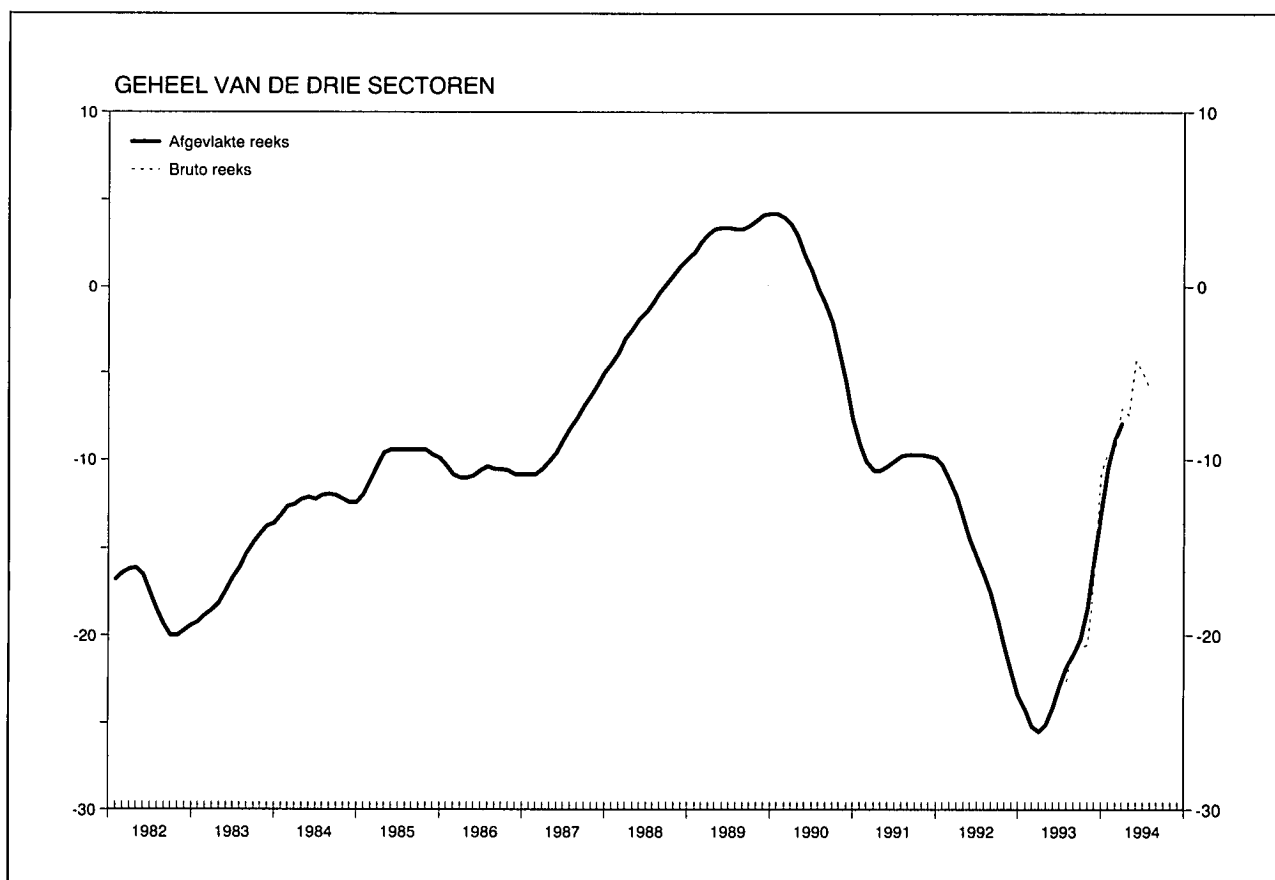

### Resultaten van de maand juli

De synthetische bruto indicator van de Nationale Bank liep lichtjes terug tijdens de maand juli. Die evolutie weerspiegelt uiteenlopende ontwikkelingen in de drie activiteitstakken die door maandelijkse enquêtes bestreken worden. Terwijl de conjuncturele situatie in de verwerkende nijverheid verslechterde, bleef de indicator voor de bouwnijverheid, na de sterke toename tijdens de voorgaande maand, vrijwel ongewijzigd en werd in de handel een uitgesproken stijging opgetekend.

De licht negatieve evolutie van de synthetische bruto indicator, die overigens genuanceerd moet worden gezien de traditioneel lagere deelnemingsgraad tijdens de vakantieperiodes, is het gevolg van de terugloop van de indicatoren m.b.t. de activiteitsontwikkeling tijdens de voorbije maand. Het verloop van de indicatoren m.b.t. beoordeling van de activiteit en de vooruitzichten, bleef daarentegen, voor ieder van de drie activiteitstakken, in het algemeen gunstig.

Alles bij elkaar blijft de fundamentele conjunctuurbeweging opwaarts gericht, wat bevestigd wordt door de afgevlakte synthetische indicator die voor de twaalfde opeenvolgende maand steeg.

# I - 4. — CONJUNCTUURTESTS (vervolg 1)

Synthetische curven

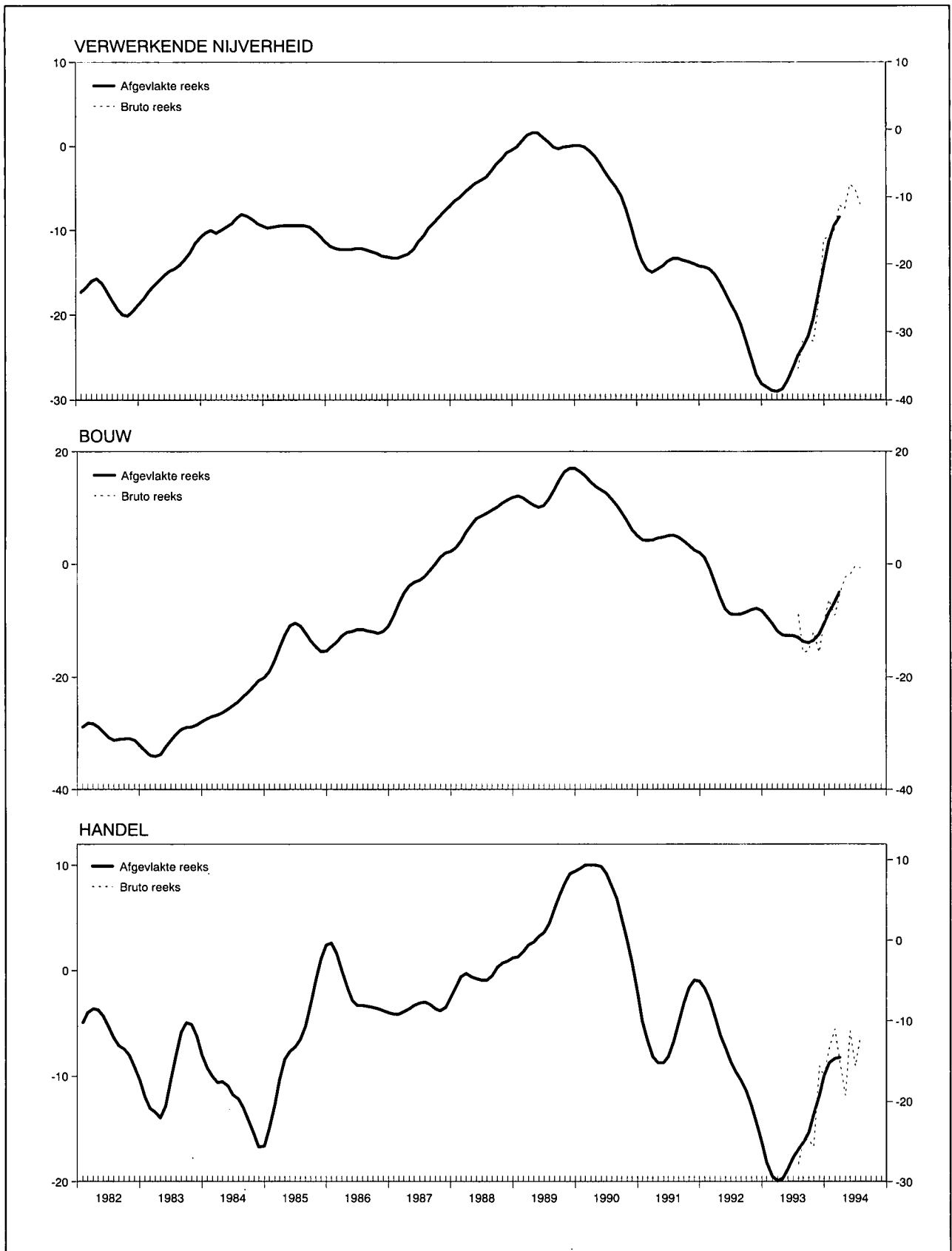



I - 4a. — CONJUNCTUURTESTS

Getalwaarde van de synthetische curven

	Verwerkende nijverheid		Bouwnijverheid exclusief burgerlijke bouwkunde en wegenwerken		Handel		Gezamenlijke curve		Bouwnijverheid inclusief burgerlijke bouwkunde en wegenwerken <sup>1</sup>	
	Afgevlakte reeks <sup>2</sup>	Seizoen-gezuiverde bruto reeks	Afgevlakte reeks <sup>2</sup>	Seizoen-gezuiverde bruto reeks	Afgevlakte reeks <sup>2</sup>	Seizoen-gezuiverde bruto reeks	Afgevlakte reeks <sup>2</sup>	Seizoen-gezuiverde bruto reeks	Afgevlakte reeks <sup>2</sup>	Seizoen-gezuiverde bruto reeks
1991 Juli .....	-13,3	-11,6	+ 5,1	+ 5,1	- 6,7	- 1,7	- 9,8	- 7,6	+ 0,5	+ 0,5
Augustus .....	-13,3	-13,0	+ 4,8	+ 6,3	- 4,9	- 4,3	- 9,7	- 8,8	+ 0,3	+ 3,8
September .....	-13,5	-13,3	+ 4,1	+ 5,9	- 3,1	- 9,0	- 9,7	- 9,8	- 0,1	+ 2,1
Oktober .....	-13,7	-13,9	+ 3,3	+ 2,3	- 1,6	- 1,3	- 9,7	- 9,6	- 0,4	- 1,1
November .....	-13,9	-18,3	+ 2,5	+ 2,0	- 0,9	+ 0,3	- 9,8	-12,5	- 0,8	- 1,0
December .....	-14,2	-14,9	+ 2,0	+ 1,4	- 1,0	0,0	- 9,9	-10,2	- 1,0	- 1,3
1992 Januari .....	-14,3	-11,9	+ 1,1	+ 2,3	- 1,7	- 3,8	-10,3	- 8,6	- 1,3	+ 1,3
Februari .....	-14,5	-12,6	- 0,9	+ 1,7	- 2,8	+ 3,3	-11,1	- 8,1	- 2,4	+ 0,7
Maart .....	-15,1	-14,6	- 3,4	- 3,4	- 4,4	-13,0	-12,0	-12,7	- 4,0	- 3,0
April .....	-16,1	-14,8	- 5,9	- 8,3	- 6,1	- 8,7	-13,3	-12,9	- 5,7	- 7,3
Mei .....	-17,3	-19,8	- 8,0	-10,7	- 7,3	- 4,8	-14,5	-16,2	- 7,4	- 9,3
Juni .....	-18,6	-17,8	- 8,9	- 8,9	- 8,6	- 4,8	-15,5	-14,5	- 8,4	- 7,9
Juli .....	-19,6	-19,4	- 9,0	- 6,7	- 9,6	-10,5	-16,5	-16,2	- 8,7	- 8,1
Augustus .....	-21,0	-19,9	- 8,9	- 9,9	-10,4	-12,8	-17,6	-17,3	- 9,0	-10,9
September .....	-23,0	-21,0	- 8,6	-12,9	-11,4	- 9,5	-19,1	-18,1	- 8,8	-13,4
Oktober .....	-25,0	-27,9	- 8,1	- 8,3	-12,8	-11,0	-20,6	-22,4	- 8,1	- 9,0
November .....	-27,0	-28,0	- 7,9	- 4,1	-14,5	-17,7	-22,1	-22,9	- 7,6	- 4,8
December .....	-28,1	-27,3	- 8,3	- 3,7	-16,3	-13,3	-23,4	-21,7	- 7,4	- 4,6
1993 Januari .....	-28,5	-31,0	- 9,4	- 7,6	-18,2	-23,3	-24,3	-26,3	- 8,1	- 6,7
Februari .....	-28,9	-30,5	-10,6	-12,1	-19,5	-21,5	-25,2	-26,4	- 9,0	-10,3
Maart .....	-29,0	-28,3	-11,9	-15,0	-19,9	-16,5	-25,5	-24,5	-10,0	-14,1
April .....	-28,7	-29,0	-12,6	-15,0	-19,7	-20,0	-25,1	-25,6	-10,5	-12,1
Mei .....	-27,7	-29,8	-12,7	-12,7	-18,8	-27,3	-24,1	-26,9	-10,5	-10,5
Juni .....	-26,3	-24,3	-12,7	-12,7	-17,7	-15,8	-22,9	-21,3	-10,8	- 9,4
Juli .....	-24,8	-26,4	-13,0	- 9,0	-16,9	-18,3	-21,8	-22,6	-11,5	- 7,9
Augustus .....	-23,7	-22,8	-13,7	-15,6	-16,3	-16,0	-21,1	-20,7	-12,2	-13,4
September .....	-22,5	-22,8	-13,9	-15,3	-15,3	-16,0	-20,2	-20,7	-12,6	-15,6
Oktober .....	-20,3	-23,1	-13,5	-12,1	-13,6	-16,7	-18,4	-20,5	-12,2	-13,2
November .....	-17,3	-18,6	-12,4	-15,6	-11,8	- 9,0	-15,8	-16,7	-10,9	-11,2
December .....	-14,2	-11,0	-10,5	-10,0	- 9,9	-10,0	-13,0	-10,7	- 9,1	- 5,6
1994 Januari .....	-11,2	-10,8	- 8,6	- 6,3	- 8,7	- 7,3	-10,4	- 9,6	- 7,3	- 4,5
Februari .....	- 9,4	-10,1	- 6,8	- 9,1	- 8,3	- 5,5	- 8,8	- 9,3	- 5,9	- 9,2
Maart .....	- 8,4	- 7,0	- 5,0	- 5,7	- 8,2	- 8,5	- 7,9	- 7,0	- 4,8	- 6,6
April .....	.	- 7,5	.	- 2,4	.	-11,8	.	- 7,4	.	- 4,5
Mei .....	.	- 4,5	.	- 2,0	.	- 5,7	.	- 4,3	.	- 2,5
Juni .....	.	- 5,1	.	- 0,4	.	- 9,0	.	- 5,0	.	- 2,0
Juli .....	.	- 6,9	.	- 0,7	.	- 6,2	.	- 5,9	.	- 0,4

<sup>1</sup> Gewogen gemiddelde van de curve van de rompwerven van gebouwen (70 pct.) en van de curve van de burgerlijke bouwkunde en de wegenwerken (30 pct.).  
Ofschoon de sector van de burgerlijke bouwkunde en wegenwerken niet in aanmerking werd genomen voor de berekening van de gezamenlijke synthetische curve — zijn ontwikkeling verloopt normaal immers niet parallel met die van de

conjunctuur — is het evenwel belangrijk over een indicator te beschikken die betrekking heeft op de gezamenlijke bouwnijverheid daar de meeste statistieken verband houden met de gezamenlijke bouwnijverheid.

<sup>2</sup> De afvlakking gebeurt op grond van de seizoengezuiverde bruto reeks.

I - 4b.1 — VERWERKENDE NIJVERHEID

Getalwaarde van de synthetische curve en van haar componenten

	Verloop						Beoordeling						Vooruitzichten				Synthetische curve				p.m. Verkoopprijzen <sup>1</sup>			
	produktietempo		binnenlandse bestellingen		buitenlandse bestellingen		totale orderpositie		buitenlandse orderpositie		voorraden afgewerkte producten		tewerkstelling		vraag				verloop		vooruitzichten			
	Afge-vlakte reeks <sup>2</sup>	Seizoen-gezuiverde bruto reeks	Afge-vlakte reeks <sup>2</sup>	Seizoen-gezuiverde bruto reeks	Afge-vlakte reeks <sup>2</sup>	Seizoen-gezuiverde bruto reeks	Afge-vlakte reeks <sup>2</sup>	Seizoen-gezuiverde bruto reeks	Afge-vlakte reeks <sup>2</sup>	Seizoen-gezuiverde bruto reeks	Afge-vlakte reeks <sup>2</sup>	Seizoen-gezuiverde bruto reeks	Afge-vlakte reeks <sup>2</sup>	Seizoen-gezuiverde bruto reeks	Afge-vlakte reeks <sup>2</sup>	Seizoen-gezuiverde bruto reeks	Afge-vlakte reeks <sup>2</sup>	Seizoen-gezuiverde bruto reeks	Afge-vlakte reeks <sup>2</sup>	Seizoen-gezuiverde bruto reeks	Afge-vlakte reeks <sup>2</sup>	Seizoen-gezuiverde bruto reeks		
1992 Juli	- 5,9	- 5	-18,0	-20	-13,8	-15	-31,9	-30	-36,4	-33	+13,3	+14	-16,8	-17	-19,0	-21	-19,6	-19,4	- 7,3	- 4	- 6,6	- 1		
Augustus	- 7,3	- 7	-18,8	-18	-14,1	-13	-34,1	-33	-37,9	-38	+14,6	+15	-17,5	-16	-21,6	-19	-21,0	-19,9	-10,0	- 6	-10,0	-10		
September	- 9,4	- 8	-20,0	-16	-15,6	-14	-37,1	-35	-39,9	-37	+15,6	+16	-18,5	-18	-24,1	-24	-23,0	-21,0	-13,0	-20	-13,0	-19		
Oktober	-11,6	-14	-22,1	-33	-18,4	-25	-40,4	-43	-42,4	-43	+16,3	+16	-19,6	-21	-26,1	-28	-25,0	-27,9	-16,0	-16	-14,9	-16		
November	-13,8	-16	-24,0	-26	-21,0	-25	-43,9	-43	-45,3	-48	+16,6	+17	-21,0	-20	-27,6	-29	-27,0	-28,0	-17,9	-19	-14,9	-19		
December	-15,1	-13	-25,4	-20	-23,3	-14	-46,3	-49	-47,8	-50	+16,8	+21	-22,4	-22	-28,3	-29	-28,1	-27,3	-18,3	-18	-13,8	-13		
1993 Januari	-15,8	-20	-25,9	-34	-24,4	-26	-47,6	-48	-49,4	-46	+16,5	+21	-23,5	-25	-28,3	-28	-28,5	-31,0	-17,9	-15	-11,9	- 6		
Februari	-16,0	-18	-25,4	-27	-24,1	-33	-48,3	-49	-50,4	-51	+15,6	+16	-24,4	-25	-28,5	-25	-28,9	-30,5	-17,0	-19	-10,0	-10		
Maart	-15,3	-10	-24,8	-24	-23,3	-21	-48,3	-48	-50,9	-52	+14,4	+15	-24,9	-24	-29,0	-32	-29,0	-28,3	-15,6	-20	- 8,1	-13		
April	-13,6	-16	-24,1	-25	-22,3	-22	-47,8	-50	-50,9	-55	+13,1	+11	-25,0	-27	-29,5	-26	-28,7	-29,0	-13,9	-14	- 6,0	- 7		
Mei	-11,6	-16	-23,4	-24	-20,0	-30	-46,9	-48	-50,5	-51	+12,0	+11	-24,8	-25	-30,0	-33	-27,7	-29,8	-12,3	-12	- 4,4	- 2		
Juni	- 9,4	- 7	-22,8	-18	-17,0	-12	-45,8	-42	-49,9	-48	+11,4	+12	-24,1	-25	-30,1	-30	-26,3	-24,3	-10,8	-11	- 3,1	- 4		
Juli	- 8,1	- 9	-22,3	-22	-14,6	-18	-44,1	-45	-49,0	-50	+11,0	+14	-23,3	-22	-29,5	-31	-24,8	-26,4	- 9,3	- 8	- 2,3	0		
Augustus	- 7,6	- 3	-21,1	-15	-12,3	-12	-42,6	-41	-47,6	-49	+10,5	+10	-22,0	-23	-27,1	-29	-23,7	-22,8	- 7,9	- 9	- 2,0	0		
September	- 7,1	- 6	-19,4	-24	-10,0	- 3	-41,0	-45	-45,6	-47	+ 9,6	+11	-20,8	-19	-23,4	-27	-22,5	-22,8	- 6,9	- 6	- 2,0	- 2		
Oktober	- 6,0	-13	-17,4	-24	- 8,0	-20	-39,0	-40	-43,1	-43	+ 7,9	+ 9	-19,5	-21	-18,8	-15	-20,3	-23,1	- 6,3	- 6	- 2,0	- 2		
November	- 3,6	- 9	-14,9	-15	- 4,6	- 8	-36,6	-37	-39,6	-40	+ 5,6	+ 6	-18,0	-19	-13,5	-15	-17,3	-18,6	- 6,0	+ 1	- 1,8	- 3		
December	- 1,1	+ 4	-13,0	-10	- 0,4	+13	-33,6	-34	-35,9	-37	+ 3,4	+ 1	-16,3	-16	- 9,8	- 7	-14,2	-11,0	- 6,0	- 1	- 1,0	- 5		
1994 Januari	+ 1,1	+ 1	-12,0	-11	+ 2,9	- 4	-30,6	-30	-32,6	-30	+ 1,5	- 1	-14,1	-15	- 6,9	+ 2	-11,2	-10,8	- 6,0	- 8	0	+ 2		
Februari	+ 3,0	+ 2	-10,4	-13	+ 5,6	+ 7	-27,9	-27	-29,4	-30	+ 0,6	+ 2	-12,3	-11	- 4,8	- 7	- 9,4	-10,1	- 5,3	-13	+ 1,3	0		
Maart	+ 4,4	+ 3	- 8,4	- 4	+ 7,0	+10	-25,5	-26	-26,9	-27	+ 0,4	- 2	-10,9	- 9	- 3,6	- 5	- 8,4	- 7,0	- 3,8	- 6	+ 3,1	+ 2		
April	.	+ 9	.	-14	.	+ 3	.	-23	.	-23	.	0	.	-10	.	- 2	.	- 7,5	.	0	.	+ 4		
Mei	.	+ 7	.	- 1	.	+13	.	-22	.	-20	.	+ 2	.	-10	.	- 1	.	- 4,5	.	0	.	+ 9		
Juni	.	+ 9	.	- 2	.	+ 7	.	-20	.	-24	.	+ 1	.	- 7	.	- 3	.	- 5,1	.	+ 2	.	+12		
Juli	.	0	.	- 5	.	- 2	.	-18	.	-20	.	0	.	-13	.	+ 3	.	- 6,9	.	+ 1	.	+12		

<sup>1</sup> De indicatoren van de prijzen worden niet in aanmerking genomen bij de berekening van de synthetische curve omdat ze geen conjunctureel patroon vertonen. Aangezien ze evenwel snelle en betrouwbare informatie verschaffen worden de prijs-indicatoren toch p.m. opgenomen.

<sup>2</sup> De afvlakking gebeurt op grond van de seizoengezuiverde bruto reeks.

I - 4b.2 — VERWERKENDE NIJVERHEID : BRUTORESULTATEN PER SECTOR

	A. Beoordeling van de totale orderpositie <sup>1</sup>					B. Beoordeling van de buitenlandse orderpositie <sup>1</sup>					C. Beoordeling van het peil van de voorraden afgewerkte produkten <sup>1</sup>				
	1993		1994			1993		1994			1993		1994		
	Juli	4 <sup>e</sup> kwart.	1 <sup>e</sup> kwart.	2 <sup>e</sup> kwart.	Juli	Juli	4 <sup>e</sup> kwart.	1 <sup>e</sup> kwart.	2 <sup>e</sup> kwart.	Juli	Juli	4 <sup>e</sup> kwart.	1 <sup>e</sup> kwart.	2 <sup>e</sup> kwart.	Juli
<b>Gezamenlijke nijverheid</b> .....	- 44	- 43	- 28	- 22	- 17	- 49	- 45	- 27	- 21	- 17	+ 10	+ 4	0	+ 1	- 2
<b>I. Gebruiksgoederen</b> .....	- 48	- 41	- 30	- 27	- 23	- 46	- 41	- 30	- 25	- 21	+ 24	+ 13	+ 13	+ 23	+ 19
<b>II. Investeringsgoederen</b> .....	- 39	- 41	- 31	- 25	- 23	- 41	- 41	- 29	- 24	- 25	+ 11	+ 6	- 5	- 10	- 12
<b>III. Halffabrikaten</b> .....	- 53	- 50	- 33	- 26	- 17	- 57	- 51	- 32	- 28	- 23	+ 11	+ 1	+ 1	+ 4	+ 1
Textielnijverheid .....	- 52	- 32	- 22	- 21	- 26	- 46	- 19	- 12	- 19	- 24	+ 26	+ 6	+ 12	+ 23	+ 24
waaronder : Wol .....	- 95	- 77	- 60	- 65	- 55	- 91	- 74	- 62	- 62	- 59	+ 41	+ 22	+ 25	+ 15	+ 28
Katoen .....	- 46	- 19	- 11	+ 1	- 2	- 54	- 14	- 12	- 4	- 8	+ 19	- 8	+ 10	+ 25	+ 28
Tricot- en kousennijverheid .....	- 59	- 52	- 45	- 42	- 52	- 58	- 39	- 29	- 34	- 40	+ 23	+ 11	+ 9	+ 15	+ 25
Schoen- en kledingnijverheid .....	- 50	- 39	- 32	- 34	- 20	- 49	- 49	- 43	- 31	- 33	+ 31	+ 10	+ 7	+ 16	+ 19
waaronder : Schoenen .....	- 67	- 17	- 21	- 63	- 37	- 50	- 49	- 49	- 66	- 50	+ 73	+ 33	+ 1	+ 29	+ 49
Kleding .....	- 47	- 44	- 35	- 27	- 17	- 48	- 49	- 42	- 28	- 32	+ 22	+ 5	+ 8	+ 14	+ 12
Houtindustrie, fabricatie van houten meubelen .....	- 35	- 37	- 44	- 48	- 44	- 33	- 32	- 28	- 33	- 35	+ 14	+ 16	+ 22	+ 28	+ 26
waaronder : Hout .....	- 39	- 43	- 52	- 40	- 30	- 31	- 33	- 19	- 14	- 12	+ 4	- 2	+ 6	+ 8	+ 3
Houten meubelen .....	- 30	- 31	- 37	- 53	- 53	- 34	- 32	- 34	- 44	- 48	+ 22	+ 29	+ 33	+ 42	+ 42
Papier en karton .....	- 39	- 42	- 30	- 15	+ 21	+ 14	- 43	- 6	+ 12	+ 33	+ 24	+ 1	- 13	- 13	- 16
waaronder : Papier- en kartonfabricage .....	- 31	- 35	+ 2	+ 25	+ 70	+ 31	- 51	+ 16	+ 33	+ 53	+ 22	+ 34	- 7	- 2	- 2
Papier- en kartonverwerking .....	- 45	- 47	- 54	- 46	- 16	- 30	- 23	- 62	- 41	- 17	+ 26	- 25	- 17	- 22	- 27
Ledernijverheid .....	+ 15	- 80	- 30	- 27	- 66	- 29	- 82	- 17	- 11	- 85	+ 14	+ 27	- 7	+ 13	+ 14
Plasticverwerkende industrie .....	- 47	- 52	- 15	- 13	- 21	- 58	- 55	- 4	- 9	- 20	+ 40	+ 38	+ 3	+ 2	+ 2
Aardolie-industrie .....	+ 39	0	+ 13	0	+ 39	0	0	- 13	0	0	- 39	0	- 13	- 13	- 39
Vervaardiging en eerste verwerking van metalen .....	- 74	- 73	- 55	- 50	- 38	- 74	- 69	- 51	- 49	- 42	+ 9	- 1	- 1	+ 1	+ 4
waaronder : Ferrometalen .....	- 75	- 73	- 63	- 56	- 48	- 74	- 70	- 59	- 55	- 46	+ 3	- 4	- 3	+ 1	- 1
Non-ferrometalen .....	- 74	- 75	- 2	- 6	+ 22	- 77	- 67	+ 4	- 6	- 1	+ 35	+ 11	+ 9	+ 8	+ 21
Vervaardiging van steen, cement, glas e.a. ....	- 25	- 28	- 14	- 9	- 3	- 9	- 15	- 13	- 18	- 7	+ 11	+ 8	+ 7	- 2	- 2
waaronder : Bouwmaterialen, ceramiek voor bouw en nijverheid, vlakglas .....	- 30	- 34	- 17	- 12	- 2	- 21	- 28	- 24	- 23	- 8	+ 13	+ 11	+ 7	- 3	- 1
Chemische industrie .....	- 11	- 14	+ 7	+ 24	+ 26	- 8	- 8	+ 5	+ 20	+ 27	- 1	- 2	0	- 4	- 11
Vervaardiging van kunstmatige en synthetische vezels ...	-100	+ 2	+ 16	+ 18	+ 45	-100	+ 4	+ 35	+ 28	+ 36	+ 85	- 54	+ 32	+ 34	+ 45
Vervaardiging van produkten uit metaal .....	- 51	- 49	- 45	- 39	- 28	- 54	- 40	- 32	- 24	- 19	- 24	- 8	+ 13	+ 32	- 1
Machinebouw .....	- 65	- 57	- 34	- 35	- 23	- 78	- 67	- 34	- 32	- 32	+ 21	+ 5	+ 6	- 9	- 9
waaronder : Landbouwmachines en -tractoren .....	- 93	- 83	+ 52	+ 43	+ 44	- 94	- 97	+ 60	+ 63	+ 53	+ 89	+ 19	+ 7	+ 4	+ 1
Gereedschapsmachines .....	- 81	- 76	- 65	- 74	- 39	- 92	- 76	- 63	- 45	- 2	+ 15	+ 7	0	- 39	- 36
Textielmachines .....	- 98	- 97	- 67	- 67	- 67	- 92	- 96	- 70	- 69	- 65	-	-	-	-	-
Motoren, compressoren, pompen .....	- 43	- 32	- 28	- 19	- 6	- 72	- 2	0	- 1	- 6	- 20	- 9	- 12	- 30	- 41
Elektrotechnische industrie .....	- 55	- 73	- 55	- 42	- 40	- 63	- 73	- 69	- 39	- 39	+ 10	+ 15	- 29	- 30	- 34
waaronder : Elektrotechnische uitrustingsgoederen .....	- 43	- 66	- 56	- 39	- 50	- 50	- 61	- 61	- 36	- 54	+ 13	+ 14	- 39	- 37	- 44
Elektrische huishoudtoestellen, radio, TV .....	- 82	- 96	- 55	- 43	- 9	- 84	- 98	- 87	- 40	- 4	- 51	+ 58	+ 28	+ 56	+ 100
Automobielbouw, fabrieken van onderdelen .....	- 68	- 53	- 27	0	0	- 69	- 67	- 41	- 15	0	0	0	0	0	0
Overige transportmiddelenfabrieken .....	+ 6	+ 17	- 2	- 26	- 54	+ 18	+ 17	- 2	- 41	- 55	+ 64	+ 4	- 2	+ 7	0
waaronder : Scheepsbouw .....	- 8	+ 12	- 14	- 40	- 66	- 2	- 3	- 5	- 52	- 76	-	-	-	-	-
Fietsen en motorfietsen .....	-100	-100	- 87	-100	-100	-100	-100	-100	-100	-100	+ 64	+ 4	- 2	+ 7	0

<sup>1</sup> Netto verschil tussen de percentages van de antwoorden « hoger dan normaal » en « lager dan normaal ».

I - 4b.2 — VERWERKENDE NIJVERHEID : BRUTORESULTATEN PER SECTOR (vervolg 1)

	D. Productiebelemmeringen <sup>1</sup>																			
	Geen belemmering					Productie belemmerd door onvoldoende														
						vraag					geschoolde arbeidskrachten					uitrusting				
	1993			1994		1993			1994		1993			1994		1993			1994	
	Juni	Sept.	Dec.	Maart	Juni	Juni	Sept.	Dec.	Maart	Juni	Juni	Sept.	Dec.	Maart	Juni	Juni	Sept.	Dec.	Maart	Juni
<b>Gezamenlijke nijverheid</b> .....	<b>10</b>	<b>11</b>	<b>10</b>	<b>18</b>	<b>21</b>	<b>85</b>	<b>84</b>	<b>83</b>	<b>72</b>	<b>69</b>	<b>1</b>	<b>2</b>	<b>2</b>	<b>2</b>	<b>5</b>	<b>1</b>	<b>1</b>	<b>2</b>	<b>3</b>	<b>3</b>
<b>I. Gebruiksgoederen</b> .....	<b>10</b>	<b>19</b>	<b>14</b>	<b>14</b>	<b>19</b>	<b>85</b>	<b>78</b>	<b>76</b>	<b>78</b>	<b>72</b>	<b>3</b>	<b>3</b>	<b>2</b>	<b>3</b>	<b>3</b>	<b>1</b>	<b>1</b>	<b>5</b>	<b>3</b>	<b>3</b>
<b>II. Investeringsgoederen</b> .....	<b>10</b>	<b>16</b>	<b>15</b>	<b>20</b>	<b>27</b>	<b>82</b>	<b>76</b>	<b>77</b>	<b>70</b>	<b>63</b>	<b>2</b>	<b>2</b>	<b>2</b>	<b>3</b>	<b>7</b>	<b>1</b>	<b>1</b>	<b>2</b>	<b>1</b>	<b>3</b>
<b>III. Halffabrikaten</b> .....	<b>14</b>	<b>6</b>	<b>8</b>	<b>21</b>	<b>23</b>	<b>84</b>	<b>91</b>	<b>88</b>	<b>63</b>	<b>66</b>	<b>1</b>	<b>1</b>	<b>1</b>	<b>1</b>	<b>4</b>	<b>1</b>	<b>1</b>	<b>1</b>	<b>2</b>	<b>1</b>
Textielnijverheid .....	18	20	21	28	25	77	72	63	59	64	2	3	4	6	4	1	2	8	3	2
waaronder : Wol .....	1	16	0	26	14	99	84	84	74	80	0	0	0	0	6	0	0	3	4	0
Katoen .....	16	15	37	29	39	81	79	60	54	55	1	1	1	7	3	0	3	0	7	5
Tricot- en kousennijverheid .....	15	17	2	14	12	69	65	68	68	71	7	10	13	16	4	3	7	10	2	2
Schoen- en kledingnijverheid .....	13	17	16	15	23	78	79	75	77	62	4	5	4	4	4	1	0	0	1	3
waaronder : Schoenen .....	27	49	49	49	49	73	51	51	51	37	0	0	0	0	0	0	0	0	0	0
Kleding .....	10	11	9	7	18	79	85	80	83	67	5	7	5	4	4	1	1	0	2	3
Houtindustrie, fabricatie van houten meubelen .....	9	12	9	20	18	88	81	80	74	71	5	4	4	3	6	0	2	4	3	1
waaronder : Hout .....	16	11	21	36	37	80	76	67	54	48	3	4	5	3	9	0	1	4	4	2
Houten meubelen .....	5	11	1	9	4	93	85	89	88	88	7	3	3	3	4	0	2	4	2	0
Papier en karton .....	24	11	7	37	31	73	86	83	62	53	2	2	0	0	3	1	1	1	1	1
waaronder : Papier- en kartonfabricage .....	29	0	7	67	57	71	100	91	33	18	0	0	0	0	0	0	0	0	0	0
Papier- en kartonverwerking .....	21	19	7	14	9	75	76	77	84	81	3	3	0	0	6	3	2	2	1	2
Ledernijverheid .....	0	0	0	0	0	95	100	100	46	48	0	0	0	0	0	14	14	14	65	66
Plasticverwerkende industrie .....	32	0	0	5	34	68	99	100	95	66	0	1	0	0	0	0	0	0	0	0
Aardolie-industrie .....	—	—	—	—	—	—	—	—	—	—	—	—	—	—	—	—	—	—	—	—
Vervaardiging en eerste verwerking van metalen .....	13	0	1	22	26	86	100	97	52	63	0	0	0	2	5	1	0	0	1	1
waaronder : Ferrometalen .....	15	0	2	24	26	84	100	97	45	60	0	0	0	2	6	1	0	0	0	0
Non-ferrometalen .....	3	0	0	24	28	97	100	98	74	70	0	0	0	0	0	0	0	2	2	2
Vervaardiging van steen, cement, glas e.a. ....	27	52	48	50	59	63	43	41	43	31	1	2	2	1	0	1	0	6	4	9
waaronder : Bouwmaterialen, ceramiek voor bouw en nijverheid, vlakglas .....	27	56	53	51	61	67	40	40	44	36	1	0	2	1	0	1	1	1	1	1
Chemische industrie .....	0	0	0	0	0	98	98	98	96	97	0	0	0	0	0	0	0	0	1	1
Vervaardiging van kunstmatige en synthetische vezels ...	47	46	44	40	46	53	54	56	60	54	0	0	0	0	0	0	0	0	48	54
Vervaardiging van producten uit metaal .....	3	6	6	17	22	92	86	86	74	69	2	5	4	1	3	2	2	2	4	2
Machinebouw .....	6	5	2	13	17	88	90	90	80	70	2	2	3	3	6	0	1	3	1	2
waaronder : Landbouwmachines en -tractoren .....	0	4	3	4	5	100	96	96	93	94	0	0	1	1	1	0	0	0	2	1
Gereedschapsmachines .....	0	9	9	0	15	100	81	80	100	84	0	0	0	0	1	0	0	11	0	0
Textielmachines .....	0	0	0	0	52	100	99	99	99	47	0	0	2	0	2	0	1	1	1	0
Motoren, compressoren, pompen .....	14	5	0	18	8	83	85	92	80	67	0	0	13	0	12	0	0	5	2	8
Elektrotechnische industrie .....	2	3	2	13	8	93	91	96	84	91	0	1	0	1	15	1	1	1	2	1
waaronder : Elektrotechnische uitrustingsgoederen .....	4	4	3	10	8	89	87	94	85	90	0	1	0	1	21	2	1	2	3	2
Elektrische huishoudtoestellen, radio, TV .....	0	0	0	12	0	100	100	100	88	100	0	0	0	0	0	0	0	0	0	0
Automobielbouw, fabrieken van onderdelen .....	14	47	47	28	56	86	53	53	72	44	0	0	0	0	0	0	0	0	0	0
Overige transportmiddelenfabrieken .....	1	0	0	0	13	66	72	78	72	65	6	0	0	6	0	0	0	0	0	0
waaronder : Scheepsbouw .....	1	0	0	0	12	92	89	100	100	88	0	0	0	0	0	0	0	0	0	0
Fietsen en motorfietsen .....	0	0	0	0	0	100	100	100	100	100	0	0	0	0	0	0	0	0	0	0

<sup>1</sup> In procenten van de gezamenlijke ondernemingen.

I - 4b.2 — VERWERKENDE NIJVERHEID : BRUTORESULTATEN PER SECTOR (vervolg 2)

	E. Beoordeling van het geïnstalleerde productievermogen <sup>1</sup>					F. Bezettingsgraad van het geïnstalleerde productievermogen (%)					G. Gemiddelde verzekerde activiteitsduur (in maanden)				
	1993			1994		1993			1994		1993		1994		
	Juni	September	December	Maart	Juni	Juni	September	December	Maart	Juni	Juli	4 <sup>e</sup> kwart.	1 <sup>e</sup> kwart.	2 <sup>e</sup> kwart.	Juli
<b>Gezamenlijke nijverheid</b> .....	+ 50	+ 51	+ 47	+ 37	+ 33	75,4	75,4	75,7	77,2	78,6	3,0	2,9	2,9	2,8	2,9
<b>I. Gebruiksgoederen</b> .....	+ 49	+ 50	+ 49	+ 42	+ 45	77,3	77,6	76,9	77,3	77,1	2,1	2,1	2,1	2,1	2,1
<b>II. Investeringsgoederen</b> .....	+ 47	+ 50	+ 52	+ 46	+ 34	75,6	75,4	74,7	74,9	77,3	4,4	4,2	4,1	4,0	4,0
<b>III. Halffabrikaten</b> .....	+ 58	+ 56	+ 48	+ 32	+ 26	72,8	72,9	74,6	78,6	80,5	1,8	1,8	1,9	2,0	2,0
Textielnijverheid .....	+ 49	+ 45	+ 32	+ 29	+ 32	71,1	73,4	75,9	78,2	78,8	1,7	1,9	1,7	1,8	1,7
waaronder : Wol .....	+ 91	+ 76	+ 62	+ 63	+ 67	60,8	62,1	64,8	71,9	69,2	1,0	1,2	1,3	1,3	1,3
Katoen .....	+ 50	+ 43	+ 23	+ 17	+ 25	71,0	73,1	83,0	81,5	83,9	2,4	2,8	2,2	2,2	2,2
Tricot- en kousennijverheid .....	+ 30	+ 40	+ 38	+ 48	+ 49	71,8	71,7	69,2	66,4	69,4	1,6	1,5	1,5	1,8	1,7
Schoen- en kledingnijverheid .....	+ 56	+ 58	+ 59	+ 62	+ 59	72,1	72,8	70,4	70,5	69,9	1,8	2,0	1,7	2,0	1,7
waaronder : Schoenen .....	+ 33	+ 26	+ 27	+ 22	+ 37	76,6	82,3	80,9	80,4	80,1	1,9	3,1	2,1	2,7	1,9
Kleding .....	+ 62	+ 65	+ 65	+ 70	+ 64	71,1	70,7	68,1	68,5	67,8	1,8	1,8	1,6	1,8	1,7
Houtindustrie, fabricatie van houten meubelen .....	+ 52	+ 50	+ 54	+ 49	+ 44	77,0	78,7	80,7	80,4	80,2	1,4	1,4	1,5	1,4	1,4
waaronder : Hout .....	+ 53	+ 38	+ 55	+ 50	+ 39	76,8	78,6	83,3	81,3	84,3	1,6	1,5	1,7	1,8	1,8
Houten meubelen .....	+ 51	+ 59	+ 52	+ 48	+ 46	77,2	78,7	78,9	79,8	77,2	1,2	1,3	1,3	1,2	1,2
Papier en karton .....	+ 60	+ 80	+ 58	+ 55	+ 35	78,5	78,6	78,8	79,4	83,4	0,9	0,9	0,9	1,0	1,1
waaronder : Papier- en kartonfabricage .....	+ 69	+ 98	+ 42	+ 31	+ 17	83,2	84,3	84,3	92,0	90,3	0,7	0,9	0,9	1,0	1,2
Papier- en kartonverwerking .....	+ 54	+ 67	+ 71	+ 74	+ 48	74,9	74,3	74,7	69,8	78,0	1,0	1,0	1,0	1,0	1,1
Ledernijverheid .....	+ 85	+ 85	+ 96	- 40	- 38	64,5	67,7	74,1	83,3	80,6	1,7	1,8	2,2	2,3	2,0
Plasticverwerkende industrie .....	+ 20	- 23	- 24	+ 33	+ 42	78,0	77,4	77,8	81,3	81,0	2,6	2,3	2,4	2,3	2,1
Vervaardiging en eerste verwerking van metalen .....	+ 71	+ 74	+ 65	+ 34	+ 23	70,2	69,5	70,5	77,9	80,8	1,8	1,8	2,0	2,1	2,3
waaronder : Ferrometalen .....	+ 70	+ 72	+ 67	+ 26	+ 21	68,7	68,3	69,6	77,1	80,1	1,8	1,8	1,9	2,0	2,2
Non-ferrometalen .....	+ 75	+ 83	+ 61	+ 65	+ 8	77,1	75,8	75,2	84,5	87,9	2,0	1,9	2,1	2,0	2,2
Vervaardiging van steen, cement, glas e.a. ....	+ 20	+ 31	+ 43	+ 22	+ 4	83,9	83,5	81,6	85,8	86,2	2,1	2,0	2,1	2,1	2,1
waaronder : Bouwmaterialen, ceramiek voor bouw en nijverheid, vlakglas .....	+ 24	+ 38	+ 48	+ 31	+ 14	82,6	82,6	80,3	84,4	85,2	2,1	1,9	2,1	2,1	2,2
Chemische industrie .....	+ 30	+ 35	+ 26	+ 18	+ 23	76,2	74,4	76,7	77,3	77,6	-	-	-	-	-
Vervaardiging van kunstmatige en synthetische vezels ...	+100	+ 54	+ 44	0	0	90,0	89,9	91,0	93,2	92,9	1,8	1,9	2,0	2,2	2,1
Vervaardiging van producten uit metaal .....	+ 65	+ 65	+ 66	+ 54	+ 42	70,0	71,3	70,9	68,5	73,8	3,7	3,2	3,4	3,2	3,2
Machinebouw .....	+ 64	+ 63	+ 53	+ 43	+ 39	69,4	70,5	72,3	72,8	74,1	3,5	3,6	3,6	3,6	3,6
waaronder : Landbouwmachines en -tractoren .....	+ 99	+ 99	+ 98	+ 94	+ 91	56,2	55,3	61,3	65,2	69,1	6,7	6,7	6,7	6,9	6,7
Gereedschapsmachines .....	+ 78	+ 88	+ 33	+ 17	+ 56	73,1	73,6	84,4	80,8	79,4	3,6	3,4	3,3	3,5	3,4
Textielmachines .....	+ 98	+100	+ 97	+ 24	+ 15	75,7	77,7	78,9	84,2	84,2	3,6	4,6	4,9	5,0	5,1
Motoren, compressoren, pompen .....	+ 47	+ 64	+ 40	+ 33	+ 33	74,5	72,5	69,9	70,2	70,1	4,0	3,4	3,2	3,0	2,7
Elektrotechnische industrie .....	+ 69	+ 68	+ 75	+ 72	+ 45	76,7	75,8	71,8	69,6	76,2	4,3	3,9	3,8	3,6	3,9
waaronder : Elektrotechnische uitrustingsgoederen .....	+ 61	+ 59	+ 69	+ 62	+ 30	78,1	78,5	72,9	69,2	77,9	5,4	4,9	4,9	4,5	4,6
Elektrische huishoudtoestellen, radio, TV .....	+ 92	+ 94	+ 98	+ 98	+ 88	72,7	70,6	70,0	70,1	71,6	1,6	1,5	1,4	1,4	2,3
Automobielbouw, fabrieken van onderdelen .....	+ 29	+ 28	+ 28	0	+ 25	90,9	92,2	92,2	92,7	93,9	4,0	3,9	4,1	4,2	4,2
Overige transportmiddelenfabrieken .....	+ 25	+ 22	+ 28	+ 53	+ 72	76,2	68,7	72,0	75,0	63,3	10,1	10,8	10,8	10,5	10,0
waaronder : Scheepsbouw .....	+ 12	+ 10	+ 8	+ 11	+ 47	75,3	72,8	76,2	81,7	63,6	4,0	3,3	2,7	3,6	3,9
Fietsen en motorfietsen .....	+100	+ 64	+100	+100	+100	51,5	43,4	52,1	61,9	50,3	1,7	1,6	1,8	1,7	1,8

<sup>1</sup> Netto verschil tussen de percentages van de antwoorden die aanduiden dat de capaciteit « ruim voldoende » is of « onvoldoende ».

**I - 4b.2 — VERWERKENDE NIJVERHEID : BRUTORESULTATEN PER SECTOR (vervolg 3)**

	H. Vooruitzichten omtrent de vraag tijdens de volgende drie maanden <sup>1</sup>					I. Vooruitzichten omtrent de personeelsbezetting tijdens de volgende drie maanden <sup>2</sup>					J. Vooruitzichten omtrent de ontwikkeling van de verkoopprijzen tijdens de volgende drie maanden <sup>2</sup>				
	1993		1994			1993		1994			1993		1994		
	Juli	4 <sup>e</sup> kwart.	1 <sup>e</sup> kwart.	2 <sup>e</sup> kwart.	Juli	Juli	4 <sup>e</sup> kwart.	1 <sup>e</sup> kwart.	2 <sup>e</sup> kwart.	Juli	Juli	4 <sup>e</sup> kwart.	1 <sup>e</sup> kwart.	2 <sup>e</sup> kwart.	Juli
<b>Gezamenlijke nijverheid</b> .....	- 30	- 17	- 1	- 3	+ 7	- 19	- 23	- 11	- 8	- 8	- 2	- 3	+ 5	+ 8	+ 13
<b>I. Gebruiksgoederen</b> .....	- 24	- 12	- 2	- 8	- 5	- 25	- 28	- 17	- 15	- 28	- 4	- 6	- 5	- 2	+ 3
<b>II. Investeringsgoederen</b> .....	- 26	- 22	- 9	+ 1	+ 10	- 22	- 25	- 15	- 6	+ 2	- 3	- 8	- 1	- 1	+ 3
<b>III. Halffabrikaten</b> .....	- 38	- 20	+ 5	- 4	+ 17	- 12	- 24	- 5	- 6	- 2	+ 11	+ 12	+ 23	+ 29	+ 35
Textielnijverheid .....	- 16	- 13	- 3	- 9	- 3	- 10	- 5	- 4	- 9	- 8	- 12	+ 3	+ 4	+ 12	+ 13
waaronder : Wol .....	- 40	- 41	- 30	- 49	- 27	- 51	- 12	- 10	- 28	- 30	- 52	- 23	- 2	+ 7	+ 3
Katoen .....	- 6	- 2	+ 8	- 7	+ 6	- 1	+ 4	- 5	- 11	- 10	- 7	+ 23	+ 27	+ 22	+ 37
Tricot- en kousennijverheid .....	- 42	- 43	- 34	- 35	- 27	- 22	- 41	- 31	- 19	- 21	- 15	- 8	- 3	+ 2	+ 1
Schoen- en kledingnijverheid .....	- 21	- 27	- 30	- 20	- 9	- 39	- 28	- 28	- 23	- 17	+ 2	- 1	- 3	+ 6	+ 1
waaronder : Schoenen .....	- 34	- 21	- 18	- 29	- 6	- 32	- 3	- 1	- 21	- 16	0	- 12	+ 6	+ 7	0
Kleding .....	- 18	- 28	- 32	- 18	- 10	- 42	- 34	- 33	- 23	- 17	+ 3	+ 1	- 5	+ 5	+ 1
Houtindustrie, fabricatie van houten meubelen .....	- 28	- 28	- 21	- 23	- 20	- 18	- 22	- 19	- 16	- 21	+ 7	+ 16	+ 4	+ 6	+ 16
waaronder : Hout .....	- 41	- 30	- 12	- 19	- 1	- 23	- 21	- 14	- 2	- 10	+ 15	+ 12	+ 14	+ 17	+ 32
Houten meubelen .....	- 19	- 27	- 27	- 26	- 33	- 13	- 23	- 23	- 28	- 30	+ 1	+ 20	- 3	- 2	+ 4
Papier en karton .....	- 28	- 16	- 4	+ 11	+ 20	- 27	- 34	- 12	- 6	+ 8	- 37	- 19	+ 9	+ 33	+ 36
waaronder : Papier- en kartonfabricage .....	- 23	- 2	+ 17	+ 13	+ 34	- 22	- 31	- 3	- 2	- 5	- 49	+ 6	+ 33	+ 41	+ 50
Papier- en kartonverwerking .....	- 32	- 27	- 20	+ 10	+ 9	- 31	- 36	- 18	- 8	+ 17	- 26	- 37	- 10	+ 27	+ 26
Ledernijverheid .....	- 35	- 47	+ 10	+ 3	0	- 14	- 13	+ 32	0	0	0	- 1	- 14	+ 51	0
Plasticverwerkende industrie .....	- 25	- 40	- 5	- 7	- 17	- 6	- 11	- 6	0	+ 6	- 19	- 1	0	+ 1	+ 3
Aardolie-industrie .....	0	0	0	0	0	-	-	-	-	-	-	-	-	-	-
Vervaardiging en eerste verwerking van metalen .....	- 58	- 23	+ 16	- 3	+ 42	- 9	- 41	- 3	- 6	- 2	+ 58	+ 34	+ 45	+ 47	+ 55
waaronder : Ferrometalen .....	- 63	- 24	+ 24	- 7	+ 50	- 10	- 48	- 3	- 4	0	+ 62	+ 45	+ 57	+ 54	+ 68
Non-ferrometalen .....	- 33	- 20	- 4	+ 21	+ 28	0	- 10	+ 5	- 5	- 5	+ 42	- 20	+ 30	+ 44	+ 31
Vervaardiging van steen, cement, glas e.a. ....	- 26	- 21	- 6	+ 7	+ 20	- 29	- 24	- 13	- 4	- 6	0	+ 5	- 4	+ 6	+ 16
waaronder : Bouwmaterialen, ceramiek voor bouw en nijverheid, vlakglas .....	- 29	- 25	- 8	+ 6	+ 15	- 26	- 25	- 12	- 5	- 4	+ 5	+ 3	- 2	+ 5	+ 14
Chemische industrie .....	- 23	- 4	+ 8	+ 3	- 9	- 1	- 1	- 1	0	0	- 27	- 9	- 4	+ 3	+ 6
Vervaardiging van kunstmatige en synthetische vezels ...	- 15	- 11	+ 20	+ 33	+ 77	0	+ 8	+ 24	+ 4	0	- 62	+ 9	- 4	+ 33	+ 77
Vervaardiging van produkten uit metaal .....	- 33	- 33	- 15	- 5	+ 4	- 24	- 35	- 21	- 13	- 7	- 24	- 21	- 10	- 7	- 3
Machinebouw .....	- 38	- 17	- 4	0	+ 4	- 30	- 28	- 16	- 10	+ 10	- 6	- 5	- 5	- 11	- 3
waaronder : Landbouwmachines en -tractoren .....	- 96	- 2	+ 46	+ 60	+ 57	- 45	- 18	+ 13	+ 31	+ 46	+ 33	+ 7	- 18	- 17	- 48
Gereedschapsmachines .....	- 34	- 9	+ 9	+ 35	+ 11	- 56	- 46	- 25	- 7	+ 5	- 12	- 10	+ 5	+ 16	+ 10
Textielmachines .....	- 77	- 58	- 48	- 35	- 60	- 32	- 67	- 53	- 50	0	+ 1	+ 1	0	- 45	0
Motoren, compressoren, pompen .....	- 20	- 6	+ 2	- 4	+ 27	- 30	- 11	+ 5	+ 3	+ 16	- 21	- 2	- 6	- 9	+ 3
Elektrotechnische industrie .....	- 21	- 13	- 1	+ 2	+ 32	- 37	- 46	- 34	- 14	- 30	+ 2	- 41	- 8	- 4	+ 9
waaronder : Elektrotechnische uitrustingsgoederen ....	- 14	- 29	- 22	- 3	+ 16	- 22	- 31	- 25	- 6	- 13	+ 10	- 27	+ 16	+ 10	+ 14
Elektrische huishoudtoestellen, radio, TV .....	- 40	+ 28	+ 52	+ 17	+ 81	- 76	- 87	- 59	- 35	- 72	- 14	- 85	- 70	- 35	0
Automobielbouw, fabrieken van onderdelen .....	- 25	+ 2	+ 28	+ 5	- 14	- 11	- 25	+ 6	0	- 53	0	- 4	+ 19	0	+ 14
Overige transportmiddelenfabrieken .....	- 19	- 9	- 32	- 29	- 28	- 12	+ 8	- 14	- 31	+ 5	- 4	+ 10	+ 5	- 5	- 28
waaronder : Scheepsbouw .....	- 3	- 17	- 47	- 31	- 27	+ 6	+ 22	+ 6	+ 2	+ 49	- 2	+ 31	- 6	- 9	- 11
Fietsen en motorfietsen .....	- 100	- 83	- 80	- 68	- 80	- 81	- 21	- 18	- 66	- 80	- 21	+ 3	+ 44	0	0

<sup>1</sup> Netto verschil tussen de percentages van de antwoorden « vermeerdering » en « vermindering ».

<sup>2</sup> Netto verschil tussen de percentages van de antwoorden « stijging » en « daling ».

# I - 4b.3 — VERWERKENDE NIJVERHEID

Getalwaarde van de regionale synthetische curven en van hun componenten

Vlaams gewest

	Verloop						Beoordeling						Vooruitzichten				Synthetische curve		p.m. Verkooprijzen <sup>1</sup>			
	produktietempo		binnenlandse bestellingen		buitenlandse bestellingen		totale orderpositie		buitenlandse orderpositie		voorraden afgewerkte produkten		tewerkstelling		vraag				verloop		vooruitzichten	
	Afgevlakte reeks <sup>2</sup>	Seizoen-gezuiverde bruto reeks	Afgevlakte reeks <sup>2</sup>	Seizoen-gezuiverde bruto reeks	Afgevlakte reeks <sup>2</sup>	Seizoen-gezuiverde bruto reeks	Afgevlakte reeks <sup>2</sup>	Seizoen-gezuiverde bruto reeks	Afgevlakte reeks <sup>2</sup>	Seizoen-gezuiverde bruto reeks	Afgevlakte reeks <sup>2</sup>	Seizoen-gezuiverde bruto reeks	Afgevlakte reeks <sup>2</sup>	Seizoen-gezuiverde bruto reeks	Afgevlakte reeks <sup>2</sup>	Seizoen-gezuiverde bruto reeks	Afgevlakte reeks <sup>2</sup>	Seizoen-gezuiverde bruto reeks	Afgevlakte reeks <sup>2</sup>	Seizoen-gezuiverde bruto reeks	Afgevlakte reeks <sup>2</sup>	Seizoen-gezuiverde bruto reeks
1992 Juli	-10,4	-10	-17,0	-18	-15,9	-19	-28,8	-28	-29,4	-24	+14,8	+14	-14,0	-11	-15,6	-16	-17,8	-17,5	-4,3	-3	+2,1	+8
Augustus	-11,6	-11	-18,0	-19	-17,4	-8	-31,4	-27	-31,6	-29	+16,1	+18	-15,4	-16	-16,8	-15	-19,0	-17,9	-6,3	-4	-1,8	-1
September	-13,1	-13	-18,8	-16	-19,3	-3	-35,5	-34	-34,9	-33	+17,8	+16	-16,4	-19	-18,3	-21	-21,1	-19,4	-8,4	-10	-5,3	-11
Oktober	-14,9	-21	-19,6	-20	-20,6	-21	-40,4	-43	-38,4	-42	+19,5	+19	-16,9	-17	-19,3	-18	-23,4	-25,1	-10,9	-11	-7,5	-9
November	-16,3	-15	-20,9	-20	-21,4	-28	-44,9	-46	-41,6	-42	+20,8	+22	-17,0	-18	-20,0	-23	-25,5	-26,8	-12,9	-15	-7,5	-10
December	-17,0	-17	-22,8	-33	-21,9	-26	-48,0	-53	-43,8	-49	+20,6	+25	-17,0	-17	-20,1	-25	-26,6	-30,6	-14,0	-15	-6,5	-5
1993 Januari	-16,3	-21	-24,8	-21	-21,6	-22	-49,6	-49	-44,8	-44	+18,9	+27	-17,3	-14	-19,4	-18	-26,8	-27,0	-14,8	-13	-5,5	-4
Februari	-14,1	-18	-26,6	-31	-20,8	-18	-49,8	-54	-45,0	-49	+16,6	+13	-18,0	-16	-19,4	-11	-26,5	-26,3	-15,0	-19	-5,0	-5
Maart	-11,9	0	-27,8	-26	-19,8	-9	-49,3	-47	-45,0	-44	+14,5	+12	-19,0	-19	-19,8	-22	-26,2	-22,4	-14,5	-21	-4,8	-10
April	-9,6	-4	-28,0	-28	-18,8	-32	-48,1	-54	-44,5	-48	+13,5	+14	-20,0	-24	-20,1	-16	-25,8	-27,5	-13,4	-15	-4,3	-5
Mei	-8,5	-9	-27,5	-30	-18,0	-19	-46,8	-47	-43,9	-42	+13,5	+11	-20,6	-23	-20,9	-21	-25,4	-25,3	-11,8	-11	-3,8	0
Juni	-8,4	-10	-26,5	-24	-17,6	-17	-46,0	-46	-43,6	-42	+13,5	+16	-20,3	-21	-21,1	-23	-25,0	-24,9	-9,8	-7	-3,3	-2
Juli	-8,3	-8	-25,3	-31	-17,1	-18	-45,1	-45	-43,4	-44	+13,4	+16	-19,3	-17	-20,4	-24	-24,4	-25,4	-8,3	-7	-3,0	-3
Augustus	-8,3	-8	-23,5	-24	-16,1	-15	-43,3	-45	-42,6	-46	+12,8	+13	-18,1	-20	-18,9	-20	-23,2	-23,9	-7,1	-10	-2,8	-4
September	-8,1	-14	-21,9	-20	-14,0	-5	-40,9	-42	-41,4	-43	+11,8	+13	-16,8	-16	-16,8	-17	-21,8	-21,3	-6,1	-4	-1,9	-3
Oktober	-7,5	-8	-20,1	-22	-10,9	-17	-38,4	-36	-39,4	-38	+10,3	+10	-15,3	-17	-13,6	-11	-19,5	-19,9	-5,5	-7	-0,6	+7
November	-6,4	-8	-18,0	-19	-7,8	-13	-35,3	-36	-36,1	-39	+8,1	+9	-13,8	-14	-10,3	-14	-16,8	-19,0	-5,0	-3	+0,6	+2
December	-4,1	-4	-15,9	-14	-5,0	+9	-32,4	-34	-32,9	-32	+6,3	+3	-12,3	-10	-7,5	-4	-14,4	-11,5	-4,8	-5	+1,9	-1
1994 Januari	-0,9	-3	-13,5	-15	-3,5	-4	-29,8	-28	-29,9	-28	+4,9	+5	-11,1	-11	-5,1	-1	-11,8	-11,9	-4,8	0	+2,9	+6
Februari	+1,9	+5	-10,9	-11	-2,5	-3	-27,0	-27	-27,4	-28	+4,1	+4	-10,8	-11	-4,0	-5	-9,7	-10,5	-4,6	-7	+3,6	0
Maart	+4,0	+5	-8,3	-3	-0,8	+7	-25,0	-24	-25,9	-25	+4,0	+4	-10,9	-8	-4,1	-6	-8,6	-7,3	-4,1	-8	+5,0	+4
April	.	+11	.	-9	.	-3	.	-21	.	-18	.	+3	.	-9	.	-2	.	-6,8	.	-4	.	+5
Mei	.	+4	.	-4	.	+8	.	-24	.	-23	.	+4	.	-12	.	-1	.	-7,0	.	-2	.	+11
Juni	.	+6	.	-2	.	+2	.	-22	.	-25	.	+7	.	-17	.	-6	.	-8,9	.	+1	.	+10
Juli	.	+2	.	-5	.	+5	.	-17	.	-20	.	+2	.	-18	.	-6	.	-7,6	.	+2	.	+10

<sup>1</sup> De indicatoren van de prijzen worden niet in aanmerking genomen bij de berekening van de synthetische curve omdat ze geen conjunctureel patroon vertonen. Aangezien ze evenwel snelle en betrouwbare informatie verschaffen worden de prijs-indicatoren toch p.m. opgenomen.

<sup>2</sup> De afvlakking gebeurt op grond van de seizoengezuiverde bruto reeks.

# I - 4b.3 — VERWERKENDE NIJVERHEID

Getalwaarde van de regionale synthetische curven en van hun componenten (vervolg 1)

Waal's gewest

	Verloop						Beoordeling						Vooruitzichten				Synthetische curve		p.m. Verkooprijzen <sup>1</sup>			
	produktietempo		binnenlandse bestellingen		buitenlandse bestellingen		totale orderpositie		buitenlandse orderpositie		voorraden afgewerkte produkten		tewerkstelling		vraag				verloop		vooruitzichten	
	Afgevlakte reeks <sup>2</sup>	Seizoen-gezuiverde bruto reeks	Afgevlakte reeks <sup>2</sup>	Seizoen-gezuiverde bruto reeks	Afgevlakte reeks <sup>2</sup>	Seizoen-gezuiverde bruto reeks	Afgevlakte reeks <sup>2</sup>	Seizoen-gezuiverde bruto reeks	Afgevlakte reeks <sup>2</sup>	Seizoen-gezuiverde bruto reeks	Afgevlakte reeks <sup>2</sup>	Seizoen-gezuiverde bruto reeks	Afgevlakte reeks <sup>2</sup>	Seizoen-gezuiverde bruto reeks	Afgevlakte reeks <sup>2</sup>	Seizoen-gezuiverde bruto reeks	Afgevlakte reeks <sup>2</sup>	Seizoen-gezuiverde bruto reeks	Afgevlakte reeks <sup>2</sup>	Seizoen-gezuiverde bruto reeks	Afgevlakte reeks <sup>2</sup>	Seizoen-gezuiverde bruto reeks
1992 Juli .....	- 7,4	- 5	-18,9	-17	-21,3	-27	-47,0	-43	-47,4	-46	+ 7,1	+ 7	-21,3	-23	-42,6	-44	-27,6	-26,5	-15,8	- 7	-23,1	-19
Augustus ...	-10,4	- 9	-19,6	-21	-24,6	-20	-49,8	-49	-49,6	-55	+ 8,9	+ 8	-23,8	-20	-45,3	-48	-30,0	-28,8	-19,1	-12	-27,1	-23
September ..	-13,4	-20	-20,6	-19	-25,4	-33	-52,6	-53	-51,8	-54	+10,4	+14	-26,0	-28	-46,4	-52	-31,8	-34,1	-24,0	-21	-30,4	-36
Oktober ...	-15,9	-19	-22,4	-40	-26,6	-23	-55,3	-55	-53,6	-48	+11,4	+12	-28,1	-28	-46,3	-45	-33,2	-33,8	-28,1	-36	-32,6	-34
November ..	-16,8	-16	-23,9	-28	-28,0	-30	-57,3	-59	-54,6	-55	+11,1	+14	-29,3	-31	-45,4	-49	-33,8	-35,3	-31,4	-34	-31,6	-37
December ..	-16,8	-16	-24,5	+12	-29,5	+ 1	-58,8	-61	-54,8	-57	+ 9,9	+11	-29,4	-30	-43,5	-43	-33,4	-25,6	-31,0	-33	-27,3	-32
1993 Januari .....	-16,4	-22	-24,8	-24	-31,0	-35	-59,3	-61	-54,9	-54	+ 8,6	+ 7	-28,8	-31	-41,4	-38	-33,0	-34,0	-27,1	-32	-21,9	-11
Februari ...	-14,6	- 3	-24,1	-30	-31,6	-35	-58,8	-56	-55,0	-55	+ 7,5	+ 4	-27,8	-25	-41,4	-35	-32,5	-30,4	-22,3	-19	-14,9	-19
Maart .....	-12,9	-19	-23,4	-23	-30,3	-31	-58,3	-57	-54,9	-55	+ 7,1	+ 7	-26,8	-26	-43,1	-50	-31,9	-33,5	-16,9	-16	- 8,0	-14
April .....	-11,1	-16	-23,3	-23	-26,8	-19	-57,3	-62	-54,4	-57	+ 7,4	+ 4	-26,1	-27	-45,5	-38	-31,6	-30,8	-13,0	0	- 2,5	+ 1
Mei .....	- 8,0	- 5	-22,6	-35	-21,6	-34	-56,1	-55	-53,6	-52	+ 7,6	+ 9	-25,6	-26	-48,5	-54	-30,9	-33,8	-10,9	- 9	+ 2,6	+ 3
Juni .....	- 5,9	+ 1	-21,4	-18	-15,8	- 9	-55,1	-57	-52,4	-54	+ 7,9	+ 9	-24,9	-27	-49,3	-50	-29,8	-27,9	- 9,6	-11	+ 5,9	+ 9
Juli .....	- 4,3	-13	-20,1	-29	-10,9	-15	-53,8	-54	-50,8	-52	+ 8,0	+ 8	-24,1	-22	-47,5	-56	-28,6	-31,1	- 8,4	-17	+ 7,4	+ 8
Augustus ...	- 2,6	- 1	-18,1	-19	- 5,3	- 2	-52,4	-51	-49,3	-48	+ 8,0	+ 8	-23,4	-23	-44,1	-42	-26,6	-24,3	- 6,9	- 8	+ 8,1	+ 9
September ..	- 2,3	- 2	-15,9	-12	+ 1,0	+19	-51,1	-52	-47,8	-43	+ 7,4	+ 8	-23,0	-23	-38,9	-44	-24,6	-20,6	- 5,6	- 4	+ 8,4	+ 8
Oktober ...	- 2,4	- 3	-14,9	-18	+ 6,4	-34	-49,9	-49	-46,8	-46	+ 6,1	+10	-22,8	-39	-33,3	-31	-22,9	-28,8	- 4,6	0	+ 8,6	+ 7
November ..	- 2,5	-24	-12,9	- 3	+10,8	+13	-48,8	-50	-46,4	-48	+ 4,9	+ 3	-22,1	-35	-27,4	-27	-21,4	-22,1	- 4,4	+ 5	+ 8,9	+13
December ..	- 2,4	+33	-11,6	+ 9	+10,9	+15	-47,8	-43	-46,3	-43	+ 3,9	- 4	-21,1	-20	-21,8	-22	-19,9	- 8,4	- 4,6	- 5	+ 8,9	+ 9
1994 Januari .....	- 2,1	- 1	-12,9	-17	+ 7,6	-13	-46,9	-45	-46,3	-48	+ 3,9	- 3	-19,9	-15	-16,6	-11	-18,8	-18,4	- 4,5	- 8	+ 8,6	+11
Februari ...	- 2,0	-13	-12,3	-30	+ 4,5	+12	-46,4	-47	-45,9	-46	+ 4,6	+ 9	-18,9	-21	-11,4	-17	-17,5	-21,4	- 3,1	-17	+ 8,4	+ 5
Maart .....	- 2,0	- 3	-11,5	- 1	+ 1,5	0	-45,3	-53	-44,5	-47	+ 5,4	+ 5	-17,9	-18	- 6,8	- 6	-16,0	-16,6	- 0,9	+ 4	+ 9,4	+ 5
April .....	.	+ 9	.	-19	.	0	.	-46	.	-43	.	+ 6	.	-15	.	- 1	.	-15,1	.	+ 4	.	+ 8
Mei .....	.	+ 3	.	- 7	.	0	.	-37	.	-37	.	+14	.	-20	.	+ 7	.	-13,1	.	- 2	.	+20
Juni .....	.	- 4	.	+10	.	- 5	.	-39	.	-39	.	+ 3	.	- 7	.	- 1	.	-11,0	.	+ 8	.	+18
Juli .....	.	- 5	.	-11	.	-10	.	-36	.	-36	.	+ 8	.	-12	.	+14	.	-13,0	.	+14	.	+27

<sup>1</sup> De indicatoren van de prijzen worden niet in aanmerking genomen bij de berekening van de synthetische curve omdat ze geen conjunctureel patroon vertonen. Aangezien ze evenwel snelle en betrouwbare informatie verschaffen worden de prijs-indicatoren toch p.m. opgenomen.

<sup>2</sup> De afvlakking gebeurt op grond van de seizoengezuiverde bruto reeks.



**I - 4b.4 — VERWERKENDE NIJVERHEID : BRUTORESULTATEN PER GEWEST**

	A. Beoordeling van de totale orderpositie <sup>1</sup>					B. Beoordeling van het peil van de voorraden afgewerkte produkten <sup>1</sup>				
	1993		1994			1993		1994		
	Juli	4 <sup>e</sup> kwartaal	1 <sup>e</sup> kwartaal	2 <sup>e</sup> kwartaal	Juli	Juli	4 <sup>e</sup> kwartaal	1 <sup>e</sup> kwartaal	2 <sup>e</sup> kwartaal	Juli
<b>VLAAMS GEWEST</b>										
Gezamenlijke nijverheid .....	- 43	- 39	- 25	- 20	- 14	+ 15	+ 6	+ 4	+ 6	+ 1
I. Gebruiksgoederen .....	- 48	- 41	- 32	- 30	- 29	+ 28	+ 14	+ 13	+ 23	+ 15
II. Investeringsgoederen .....	- 49	- 49	- 38	- 37	- 36	+ 12	+ 3	- 4	- 5	- 7
III. Halffabrikaten .....	- 34	- 33	- 12	+ 1	+ 13	+ 6	+ 4	+ 4	+ 4	- 7
waarvan :										
Textielnijverheid (inclusief kleding, tricot- en kousen nijverheid) .....	- 44	- 26	- 20	- 19	- 20	+ 25	0	+ 9	+ 20	+ 20
Houtverwerkende nijverheid .....	- 36	- 38	- 46	- 51	- 45	+ 20	+ 23	+ 27	+ 34	+ 33
Papier- en kartonnijverheid (fabricage en verwerking) .....	- 25	- 26	- 27	- 31	- 12	+ 4	- 5	- 6	- 10	- 34
Chemische, plasticverwerkende en aardolienijverheid .....	- 15	- 21	+ 1	+ 20	+ 28	+ 4	+ 6	0	- 5	- 14
Vervaardiging van steen, cement, glas e.a. ....	- 42	- 40	- 22	- 19	+ 15	- 14	- 5	- 13	- 11	- 17
Metaalverwerkende nijverheid .....	- 60	- 55	- 39	- 35	- 34	+ 20	+ 8	+ 3	+ 1	- 3
<b>WAALS GEWEST</b>										
Gezamenlijke nijverheid .....	- 52	- 50	- 47	- 39	- 32	+ 6	+ 2	+ 6	+ 8	+ 6
I. Gebruiksgoederen .....	- 56	- 30	- 6	+ 3	- 14	+ 22	+ 19	+ 24	+ 6	+ 2
II. Investeringsgoederen .....	- 32	- 35	- 37	- 28	- 17	+ 7	+ 8	+ 10	+ 8	+ 6
III. Halffabrikaten .....	- 60	- 59	- 51	- 44	- 38	+ 5	- 2	- 5	0	0
waarvan :										
Textielnijverheid (inclusief kleding, tricot- en kousen nijverheid) .....	- 69	- 84	- 72	- 41	- 39	+ 24	+ 33	+ 55	+ 42	+ 45
Houtverwerkende nijverheid .....	- 60	- 50	- 18	+ 7	- 9	- 24	- 2	+ 2	- 3	- 1
Papier- en kartonnijverheid (fabricage en verwerking) .....	- 39	- 14	- 18	0	+ 40	+ 41	+ 30	- 10	+ 1	+ 5
Chemische, plasticverwerkende en aardolienijverheid .....	- 21	- 25	- 4	+ 1	- 3	0	- 10	- 9	0	0
Vervaardiging van steen, cement, glas e.a. ....	- 41	- 23	+ 2	+ 2	- 2	+ 31	+ 22	+ 18	- 9	- 11
Metaalverwerkende nijverheid .....	- 44	- 45	- 50	- 42	- 29	- 4	+ 3	+ 14	+ 19	+ 15

<sup>1</sup> Netto verschil tussen de percentages van de antwoorden « hoger dan normaal » en « lager dan normaal ».

I - 4b.4 — VERWERKENDE NIJVERHEID : BRUTORESULTATEN PER GEWEST (vervolg 1)

	C. Beoordeling van het geïnstalleerde produktievermogen <sup>1</sup>					D. Bezettingsgraad van het geïnstalleerde produktievermogen (%)					E. Gemiddelde verzekerde activiteitsduur (maanden)				
	1993			1994		1993			1994		1993		1994		
	Juni	September	December	Maart	Juni	Juni	September	December	Maart	Juni	Juli	4 <sup>e</sup> kwart.	1 <sup>e</sup> kwart.	2 <sup>e</sup> kwart.	Juli
<b>VLAAMS GEWEST</b>															
Gezamenlijke nijverheid <sup>2</sup> .....	+ 48	+ 47	+ 45	+ 36	+ 30	77,2	77,5	76,7	78,2	79,9	2,6	2,6	2,7	2,6	2,6
I. Gebruiksgoederen .....	+ 37	+ 41	+ 38	+ 29	+ 28	80,3	80,8	80,8	81,3	81,4	1,6	1,6	1,6	1,7	1,6
II. Investeringsgoederen .....	+ 56	+ 58	+ 58	+ 44	+ 39	74,2	73,9	71,9	72,9	76,1	4,3	4,2	4,3	4,3	4,2
III. Halffabrikaten .....	+ 42	+ 37	+ 32	+ 26	+ 18	77,1	77,0	77,1	79,4	81,2	1,9	2,0	2,0	2,0	2,0
waarvan :															
Textielnijverheid (inclusief kleding, tricot- en kousen nijverheid) .....	+ 49	+ 45	+ 32	+ 36	+ 36	74,6	75,8	77,3	77,6	77,7	2,0	2,1	1,8	1,9	1,8
Houtverwerkende nijverheid .....	+ 53	+ 57	+ 57	+ 53	+ 49	77,8	78,9	78,7	79,2	78,1	1,5	1,4	1,5	1,5	1,5
Papier- en kartonnijverheid (fabricage en verwerking) .....	+ 51	+ 63	+ 66	+ 62	+ 50	74,4	75,8	73,8	73,7	78,5	1,1	1,2	1,2	1,2	1,3
Vervaardiging van steen, cement, glas e.a. ....	+ 41	+ 58	+ 51	+ 44	+ 32	81,7	80,6	72,6	80,7	83,2	2,6	2,4	2,6	2,8	2,8
Metaalverwerkende nijverheid .....	+ 51	+ 50	+ 51	+ 31	+ 23	77,2	77,4	76,5	77,5	80,5	3,3	3,2	3,4	3,3	3,3
<b>WAALS GEWEST</b>															
Gezamenlijke nijverheid <sup>2</sup> .....	+ 63	+ 61	+ 65	+ 37	+ 35	67,7	70,0	71,9	74,0	76,2	2,8	2,7	2,6	2,6	2,6
I. Gebruiksgoederen .....	+ 68	+ 37	+ 78	+ 31	+ 13	65,3	71,6	72,9	82,1	82,5	1,8	1,9	2,1	2,3	2,1
II. Investeringsgoederen .....	+ 48	+ 47	+ 58	+ 46	+ 43	74,0	75,7	77,1	73,6	75,6	4,4	4,1	3,8	3,5	3,5
III. Halffabrikaten .....	+ 61	+ 71	+ 59	+ 22	+ 28	67,4	66,9	69,9	75,7	77,3	1,5	1,5	1,5	1,6	1,8
waarvan :															
Textielnijverheid (inclusief tricot- en kousen nijverheid) .....	+100	+ 80	+ 76	+ 77	+ 66	48,2	61,7	63,0	65,0	63,0	1,0	1,1	1,2	1,5	1,4
Houtverwerkende nijverheid .....	+ 74	+ 72	+ 73	+ 21	+ 7	36,8	60,2	77,5	78,5	81,7	1,8	1,6	1,6	1,7	1,6
Papier- en kartonnijverheid (fabricage en verwerking) .....	+ 58	+ 78	- 8	+ 23	+ 11	84,3	80,7	89,2	88,2	87,4	1,1	1,6	1,2	1,4	1,5
Vervaardiging van steen, cement, glas e.a. ....	+ 28	- 2	+ 51	+ 26	- 14	82,6	82,2	78,8	82,9	84,7	1,6	1,7	1,8	1,9	1,9
Metaalverwerkende nijverheid .....	+ 60	+ 61	+ 65	+ 49	+ 56	70,8	74,1	75,3	71,4	73,7	4,5	4,4	4,1	3,8	3,7

<sup>1</sup> Netto verschil tussen de percentages van de antwoorden die aanduiden dat de capaciteit « ruim voldoende » is of « onvoldoende ».

<sup>2</sup> De chemische nijverheid en de petroleumraffinage niet inbegrepen.

I - 4b.4 — VERWERKENDE NIJVERHEID : BRUTORESULTATEN PER GEWEST (vervolg 2)

	F. Vooruitzichten omtrent de vraag tijdens de volgende drie maanden <sup>1</sup>					G. Vooruitzichten omtrent de personeelsbezetting tijdens de volgende drie maanden <sup>1</sup>					H. Vooruitzichten omtrent de ontwikkeling van de verkoopprijzen tijdens de volgende drie maanden <sup>2</sup>				
	1993		1994			1993		1994			1993		1994		
	Juli	4 <sup>e</sup> kwart.	1 <sup>e</sup> kwart.	2 <sup>e</sup> kwart.	Juli	Juli	4 <sup>e</sup> kwart.	1 <sup>e</sup> kwart.	2 <sup>e</sup> kwart.	Juli	Juli	4 <sup>e</sup> kwart.	1 <sup>e</sup> kwart.	2 <sup>e</sup> kwart.	Juli
<b>VLAAMS GEWEST</b>															
Gezamenlijke nijverheid .....	- 18	- 12	- 2	- 3	- 4	- 12	- 16	- 9	- 13	- 13	- 6	+ 4	+ 4	+ 6	+ 9
I. Gebruiksgoederen .....	- 11	- 4	+ 2	- 6	- 16	- 15	- 14	- 8	- 22	- 33	- 4	+ 4	+ 8	- 2	+ 5
II. Investeringsgoederen .....	- 23	- 14	- 9	- 2	+ 6	- 5	- 23	- 15	- 13	- 7	- 3	+ 7	- 3	- 5	- 3
III. Halffabrikaten .....	- 22	- 16	+ 2	0	- 1	- 14	- 12	- 5	- 4	0	- 9	+ 2	+ 8	+ 23	+ 20
waarvan :															
Textielnijverheid (inclusief kleding, tricot- en kousen nijverheid) .....	- 11	- 10	- 9	- 8	0	- 13	- 9	- 10	- 10	- 8	- 8	+ 7	+ 3	+ 8	+ 11
Houtverwerkende nijverheid .....	- 26	- 32	- 26	- 25	- 30	- 15	- 25	- 25	- 24	- 28	+ 4	+ 16	- 1	+ 1	+ 9
Papier- en kartonnijverheid (fabricage en verwerking) .....	- 40	- 37	- 13	+ 15	+ 9	- 31	- 49	- 24	- 15	- 4	- 26	- 16	+ 2	+ 42	+ 45
Chemische, plasticverwerkende en aardolienijverheid .....	- 17	- 9	+ 5	+ 4	- 8	- 2	- 3	- 2	0	+ 1	- 27	- 8	- 2	+ 3	- 2
Vervaardiging van steen, cement, glas e.a. ....	- 17	- 31	- 17	- 15	- 19	- 19	- 32	- 13	- 5	- 21	- 12	- 3	- 12	- 13	+ 2
Metaalverwerkende nijverheid .....	- 18	- 6	+ 2	0	+ 1	- 13	- 19	- 8	- 19	- 19	- 3	+ 5	+ 7	+ 2	+ 5
<b>WAALS GEWEST</b>															
Gezamenlijke nijverheid .....	- 50	- 31	- 4	+ 3	+ 18	- 19	- 37	- 15	- 11	- 8	+ 2	+ 7	+ 15	+ 18	+ 26
I. Gebruiksgoederen .....	- 54	- 19	- 8	- 1	- 25	- 33	- 13	+ 7	+ 4	- 8	- 13	+ 5	- 8	+ 3	+ 7
II. Investeringsgoederen .....	- 30	- 31	- 15	+ 7	+ 15	- 32	- 36	- 31	- 17	- 4	- 14	- 12	- 7	+ 6	+ 10
III. Halffabrikaten .....	- 60	- 27	+ 8	+ 1	+ 29	- 4	- 38	- 4	- 6	- 10	+ 8	+ 17	+ 32	+ 29	+ 42
waarvan :															
Textielnijverheid (inclusief tricot- en kousen nijverheid) .....	- 53	- 51	- 19	- 17	- 18	- 33	- 27	- 10	- 7	- 14	- 27	- 15	- 40	- 1	- 17
Houtverwerkende nijverheid .....	- 65	+ 21	- 11	+ 10	- 8	- 64	- 8	+ 29	+ 35	- 4	- 13	+ 5	+ 1	+ 3	- 1
Papier- en kartonnijverheid (fabricage en verwerking) .....	- 18	+ 42	+ 47	+ 14	+ 40	- 2	- 18	+ 6	+ 2	- 18	- 36	- 10	+ 9	+ 19	+ 46
Chemische, plasticverwerkende en aardolienijverheid .....	- 44	- 22	- 6	- 10	- 25	- 1	- 18	- 6	- 1	0	- 27	0	+ 5	+ 8	+ 23
Vervaardiging van steen, cement, glas e.a. ....	- 35	- 24	+ 3	+ 17	+ 28	- 37	- 28	- 14	- 4	+ 2	- 18	- 2	- 10	+ 16	+ 24
Metaalverwerkende nijverheid .....	- 42	- 37	- 21	- 1	+ 5	- 25	- 36	- 31	- 19	- 5	- 19	- 15	- 7	0	+ 2

<sup>1</sup> Netto verschil tussen de percentages van de antwoorden «vermeerdering» en «vermindering».

<sup>2</sup> Netto verschil tussen de percentages van de antwoorden «stijging» en «daling».

# I - 4c.1 — BOUWNIJVERHEID

Getalwaarde van de synthetische curve en van haar componenten  
Ruwbouw van gebouwen

	Verloop								Beoordeling van het orderbestand		Vooruitzichten				Synthetische curve		p.m. Prijzen <sup>1</sup>			
	uitgeoefende bedrijvigheid		orderbestand		tewerkstelling		materieel				tewerkstelling		vraag				verloop		vooruitzichten	
	Afge- vakte reeks <sup>2</sup>	Seizoen- gezuiverde bruto reeks	Afge- vakte reeks <sup>2</sup>	Seizoen- gezuiverde bruto reeks	Afge- vakte reeks <sup>2</sup>	Seizoen- gezuiverde bruto reeks	Afge- vakte reeks <sup>2</sup>	Seizoen- gezuiverde bruto reeks	Afge- vakte reeks <sup>2</sup>	Seizoen- gezuiverde bruto reeks	Afge- vakte reeks <sup>2</sup>	Seizoen- gezuiverde bruto reeks	Afge- vakte reeks <sup>2</sup>	Seizoen- gezuiverde bruto reeks	Afge- vakte reeks <sup>2</sup>	Seizoen- gezuiverde bruto reeks	Afge- vakte reeks <sup>2</sup>	Seizoen- gezuiverde bruto reeks	Afge- vakte reeks <sup>2</sup>	Seizoen- gezuiverde bruto reeks
1992 Juli	-10,9	- 7	-16,9	-12	- 5,3	- 5	+ 6,3	+ 9	-19,1	-21	- 2,3	- 2	-12,3	- 9	- 9,0	- 6,7	- 5,8	0	- 0,8	0
Augustus	- 9,3	-15	-16,6	-15	- 5,5	- 5	+ 6,8	+ 9	-18,3	-19	- 3,5	- 5	-13,0	-19	- 8,9	- 9,9	- 7,8	-11	- 1,6	- 2
September	- 6,8	-16	-15,9	-18	- 5,8	-12	+ 6,9	+ 7	-17,4	-17	- 4,6	-10	-13,0	-24	- 8,6	-12,9	- 9,3	-10	- 2,8	- 2
Oktober	- 4,4	- 5	-14,6	-20	- 6,0	- 8	+ 6,6	+ 7	-16,6	-16	- 5,8	- 3	-12,6	-13	- 8,1	- 8,3	-10,1	-10	- 4,8	- 3
November	- 2,8	- 1	-13,8	-11	- 6,3	+ 5	+ 6,4	+ 6	-16,1	-16	- 7,0	- 6	-12,3	- 6	- 7,9	- 4,1	-10,6	- 9	- 7,5	- 7
December	- 2,0	+ 1	-14,1	- 1	- 6,9	+ 4	+ 6,0	+ 5	-16,6	-16	-10,1	- 7	-11,9	-12	- 8,3	- 3,7	-11,6	-11	-10,4	-12
1993 Januari	- 2,6	0	-15,9	-13	- 7,4	- 7	+ 5,5	+ 6	-18,0	-16	-14,8	-11	-11,6	-12	- 9,4	- 7,6	-12,9	-13	-12,6	-15
Februari	- 4,1	- 5	-18,1	-20	- 8,0	-11	+ 4,8	+ 7	-19,8	-21	-19,3	-25	-11,3	-10	-10,6	-12,1	-14,0	-16	-13,4	-14
Maart	- 5,9	-10	-20,4	-22	- 8,6	-11	+ 3,8	+ 2	-21,9	-22	-23,3	-31	-10,6	-11	-11,9	-15,0	-14,3	-15	-12,9	-14
April	- 7,1	- 6	-21,8	-24	- 8,8	- 8	+ 3,0	0	-23,5	-24	-25,0	-30	- 9,8	-13	-12,6	-15,0	-13,5	-19	-12,0	-11
Mei	- 7,8	- 8	-22,0	-22	- 9,1	- 5	+ 2,6	+ 4	-24,5	-25	-24,3	-25	- 8,6	- 8	-12,7	-12,7	-12,5	-11	-11,0	- 7
Juni	- 8,6	- 8	-21,8	-20	- 9,5	-11	+ 2,6	+ 1	-25,5	-26	-22,6	-19	- 7,5	- 6	-12,7	-12,7	-12,0	-10	-10,4	- 6
Juli	-10,0	- 3	-21,3	-23	-10,1	- 4	+ 2,9	+11	-26,6	-25	-20,0	-11	- 6,6	- 8	-13,0	- 9,0	-12,5	- 8	-10,1	-11
Augustus	-12,0	-20	-20,6	-18	-11,4	-14	+ 2,9	+ 3	-27,9	-32	-16,4	-25	- 5,8	- 3	-13,7	-15,6	-13,5	-15	- 9,9	-10
September	-14,0	-14	-19,9	-29	-12,1	-13	+ 2,6	+ 1	-29,0	-28	-13,0	-18	- 5,0	- 6	-13,9	-15,3	-14,3	-18	- 9,6	-20
Oktober	-14,8	-13	-18,3	-19	-12,4	- 9	+ 2,5	+ 4	-29,8	-33	-10,0	-10	- 3,8	- 5	-13,5	-12,1	-14,1	-15	- 9,0	- 9
November	-14,6	-32	-15,4	-20	-12,4	-17	+ 2,5	+ 1	-29,8	-30	- 7,8	- 7	- 1,9	- 4	-12,4	-15,6	-13,3	-12	- 7,8	- 9
December	-13,9	-18	-12,3	-10	-12,0	-11	+ 2,6	+ 2	-29,3	-30	- 6,3	- 6	- 0,1	+ 3	-10,5	-10,0	-12,0	-13	- 5,9	- 6
1994 Januari	-12,8	- 8	- 8,0	- 7	-11,4	-12	+ 3,1	+ 5	-28,8	-26	- 4,8	- 1	+ 1,9	+ 5	- 8,6	- 6,3	-10,6	-11	- 3,5	- 4
Februari	-11,9	-13	- 2,9	- 7	-10,5	-16	+ 4,0	+ 3	-28,4	-28	- 3,8	- 5	+ 3,0	+ 2	- 6,8	- 9,1	- 9,5	- 6	- 1,3	0
Maart	-10,1	-10	+ 1,6	+ 3	- 8,5	- 9	+ 5,3	+ 3	-28,4	-24	- 3,1	- 4	+ 3,3	+ 1	- 5,0	- 5,7	- 8,6	- 8	+ 0,5	+ 4
April	.	-14	.	+ 9	.	0	.	+ 7	.	-29	.	+ 4	.	+ 6	.	- 2,4	.	- 9	.	+ 2
Mei	.	- 2	.	+13	.	- 8	.	+ 9	.	-31	.	0	.	+ 5	.	- 2,0	.	- 8	.	+ 1
Juni	.	+ 5	.	+10	.	+ 1	.	+14	.	-29	.	- 4	.	0	.	- 0,4	.	0	.	+ 3
Juli	.	- 1	.	+10	.	+ 2	.	+13	.	-31	.	- 2	.	+ 4	.	- 0,7	.	- 6	.	+ 2

<sup>1</sup> De indicatoren van de prijzen worden niet in aanmerking genomen bij de berekening van de synthetische curve omdat ze geen conjunctureel patroon vertonen. Aangezien ze evenwel snelle en betrouwbare informatie verschaffen worden de prijs-indicatoren toch p.m. opgenomen.

<sup>2</sup> De afvlakking gebeurt op grond van de seizoengezuiverde bruto reeks.

I - 4c.1 — **BOUWNIJVERHEID**

Getalwaarde van de synthetische curve en van haar componenten (vervolg 1)

Burgerlijke bouwkunde en wegenwerken

	Verloop								Beoordeling van het orderbestand	Vooruitzichten				Synthetische curve		p.m. Prijzen <sup>1</sup>				
	uitgeoefende bedrijvigheid		aantal inschrijvingen op aanbestedingen en prijsoffertes		bedrag van de uit te voeren werken		aantal gesloten contracten			tewerkstelling		vraag				verloop		vooruitzichten		
	Afge- vakte reeks <sup>2</sup>	Seizoen- gezuiverde bruto reeks	Afge- vakte reeks <sup>2</sup>	Seizoen- gezuiverde bruto reeks	Afge- vakte reeks <sup>2</sup>	Seizoen- gezuiverde bruto reeks	Afge- vakte reeks <sup>2</sup>	Seizoen- gezuiverde bruto reeks		Afge- vakte reeks <sup>2</sup>	Seizoen- gezuiverde bruto reeks	Afge- vakte reeks <sup>2</sup>	Seizoen- gezuiverde bruto reeks	Afge- vakte reeks <sup>2</sup>	Seizoen- gezuiverde bruto reeks	Afge- vakte reeks <sup>2</sup>	Seizoen- gezuiverde bruto reeks	Afge- vakte reeks <sup>2</sup>	Seizoen- gezuiverde bruto reeks	
1992 Juli	- 5,8	- 4	- 3,6	- 2	-18,3	-26	- 2,9	-14	-38,3	-37	- 4,3	- 3	+ 7,6	+ 7	- 9,3	-11,3	- 5,8	- 5	- 1,1	- 1
Augustus	- 8,8	-14	- 4,9	- 7	-19,1	-26	- 2,6	- 1	-38,4	-43	- 5,3	- 8	+ 6,9	+ 7	-10,6	-13,1	- 5,6	- 7	- 1,5	- 3
September	-10,9	- 8	- 5,0	-12	-17,6	-21	- 1,9	- 9	-38,1	-39	- 5,3	- 5	+ 6,1	- 7	-10,5	-14,4	- 5,1	- 6	- 1,9	- 2
Oktober	-12,1	-14	- 4,3	- 2	-15,4	- 8	- 1,1	- 1	-37,4	-36	- 4,5	- 8	+ 5,5	- 5	- 9,3	-10,6	- 4,4	- 1	- 2,3	+ 2
November	-11,6	-15	- 3,1	-10	-13,9	- 9	- 1,3	+ 8	-37,0	-36	- 3,8	- 3	+ 5,0	+21	- 8,1	- 6,3	- 4,0	- 5	- 2,6	- 3
December	- 9,9	-11	- 1,1	0	-14,3	-12	- 1,8	+15	-36,8	-40	- 3,3	- 3	+ 4,8	+ 5	- 6,9	- 6,6	- 5,1	- 3	- 2,8	- 3
1993 Januari	- 8,5	+17	+ 1,1	+ 2	-15,9	-20	- 2,3	- 3	-36,3	-34	- 3,4	+ 2	+ 4,9	+ 4	- 6,2	- 4,6	- 7,6	- 2	- 2,6	+ 3
Februari	- 7,5	+ 1	+ 3,6	+ 7	-17,5	-18	- 1,8	- 3	-35,6	-40	- 4,1	- 1	+ 5,0	+12	- 5,9	- 6,0	-10,4	-16	- 2,5	- 3
Maart	- 7,0	- 7	+ 6,5	- 2	-18,0	-27	+ 0,4	- 6	-34,5	-37	- 4,9	-11	+ 4,8	+ 5	- 5,7	-12,1	-12,6	-14	- 2,6	0
April	- 7,0	- 7	+ 9,3	+11	-17,5	-16	+ 3,1	+ 5	-32,5	-33	- 5,4	- 6	+ 4,3	+ 8	- 5,5	- 5,4	-12,8	-14	- 2,9	- 4
Mei	- 7,9	- 7	+11,1	+16	-17,3	-19	+ 5,9	+11	-30,4	-31	- 5,3	-10	+ 3,6	+ 2	- 5,4	- 5,4	-11,3	-12	- 3,4	- 1
Juni	- 9,9	- 6	+11,9	+20	-18,0	-16	+ 6,5	+18	-28,8	-27	- 4,8	- 4	+ 3,0	+ 3	- 5,7	- 1,7	- 9,8	- 8	- 4,1	- 4
Juli	-12,5	-14	+12,0	+12	-19,8	-13	+ 4,6	+ 8	-28,3	-23	- 4,1	- 3	+ 2,8	- 5	- 6,4	- 5,4	- 8,5	- 8	- 4,8	- 6
Augustus	-15,5	-16	+12,0	+12	-21,8	-24	+ 2,4	- 1	-29,3	-27	- 3,5	- 4	+ 2,9	+ 3	- 7,1	- 8,1	- 8,6	- 7	- 5,3	- 3
September	-17,6	-21	+11,8	+10	-19,9	-32	+ 1,4	-12	-30,8	-38	- 3,0	-17	+ 3,6	- 5	- 6,9	-16,4	- 9,9	- 7	- 5,8	- 7
Oktober	-17,4	-28	+11,3	+ 8	-13,5	-42	+ 2,8	-15	-31,9	-42	- 2,5	+ 1	+ 4,8	+ 8	- 5,4	-15,7	-11,3	-13	- 6,0	- 9
November	-15,3	-19	+10,8	+19	- 6,5	+ 4	+ 5,3	+14	-31,0	-33	- 3,3	+ 1	+ 5,4	+ 7	- 3,7	- 1,0	-12,8	-15	- 6,0	- 5
December	-12,8	+ 5	+ 8,8	+25	- 0,9	+12	+ 6,8	+19	-28,5	-30	- 5,4	- 2	+ 5,5	+ 4	- 2,8	+ 4,7	-13,5	-14	- 6,0	- 6
1994 Januari	-10,3	- 6	+ 5,3	+10	- 0,5	+ 5	+ 5,5	+ 9	-26,0	-21	- 7,6	-11	+ 5,3	+11	- 3,9	- 0,4	-13,1	-13	- 5,9	- 5
Februari	- 9,0	- 9	+ 1,8	- 2	- 4,0	-20	+ 2,5	- 3	-24,3	-23	- 8,9	-12	+ 4,6	+ 4	- 5,8	- 9,3	-11,5	-14	- 5,5	- 6
Maart	- 8,3	-11	- 1,8	-11	- 7,4	- 7	- 0,5	+ 1	-24,3	-20	- 7,5	-11	+ 4,4	- 1	- 7,3	- 8,6	- 9,0	-10	- 4,9	- 6
April	.	-20	.	- 4	.	-10	.	- 8	.	-26	.	- 3	.	+ 5	.	- 9,4	.	- 4	.	- 4
Mei	.	+17	.	- 8	.	-12	.	- 3	.	-29	.	+ 1	.	+ 9	.	- 3,6	.	- 3	.	- 3
Juni	.	- 1	.	- 1	.	- 9	.	- 6	.	-29	.	+ 3	.	+ 3	.	- 5,7	.	+ 1	.	- 3
Juli	.	- 3	.	+ 4	.	+10	.	+ 5	.	-27	.	+ 1	.	+13	.	+ 0,4	.	- 4	.	- 1

<sup>1</sup> De indicatoren van de prijzen worden niet in aanmerking genomen bij de berekening van de synthetische curve omdat ze geen conjunctureel patroon vertonen. Aangezien ze evenwel snelle en betrouwbare informatie verschaffen worden de prijs-indicatoren toch p.m. opgenomen.

<sup>2</sup> De afvlakking gebeurt op grond van de seizoengezuiverde bruto reeks.

# I - 4c.2 — BOUWNIJVERHEID

Synthetische curven

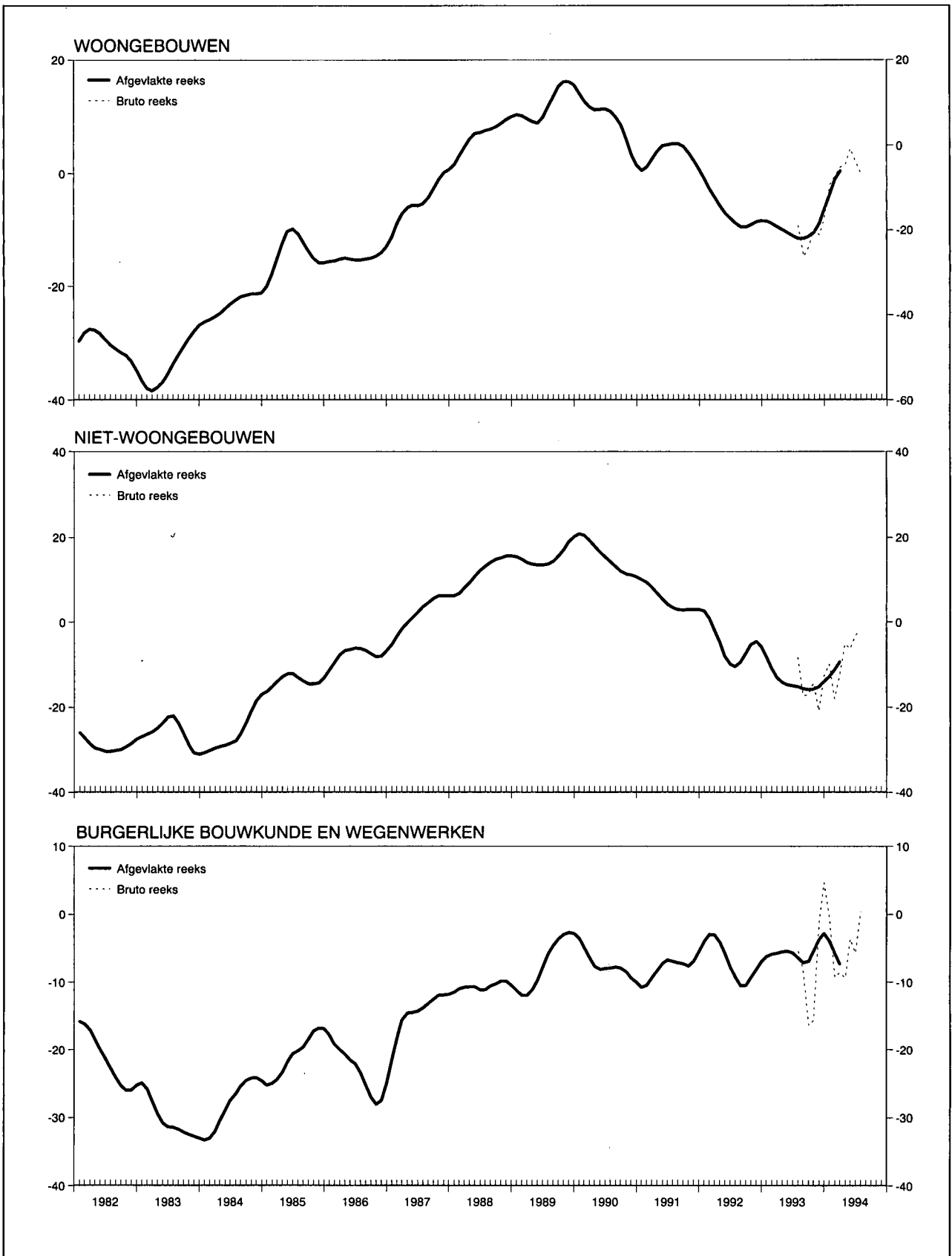

I - 4c.3 — BOUWNIJVERHEID

Brutoresultaten per sector

	1993		1994		
	Juli	4 <sup>e</sup> kwartaal	1 <sup>e</sup> kwartaal	2 <sup>e</sup> kwartaal	Juli
<b>A. Verloop van de uitgeoefende bedrijvigheid<sup>1</sup></b>					
Rompwerken van gebouwen .....	- 24	- 34	- 28	- 26	- 20
waaronder :					
Woongebouwen .....	- 28	- 32	- 17	- 12	- 26
Niet-woongebouwen .....	- 21	- 36	- 39	- 42	- 13
Werken van burgerlijke bouwkunde en wegenwerken	- 58	- 36	- 21	- 25	- 47
<b>B. Beoordeling van het orderbestand<sup>2</sup></b>					
Rompwerken van gebouwen .....	- 21	- 35	- 29	- 27	- 27
waaronder :					
Woongebouwen .....	- 20	- 32	- 17	- 12	- 22
Niet-woongebouwen .....	- 23	- 37	- 40	- 42	- 33
Werken van burgerlijke bouwkunde en wegenwerken	- 25	- 37	- 22	- 25	- 26
<b>C. Vooruitzichten omtrent het aantal werknemers tijdens de volgende drie maanden<sup>3</sup></b>					
Rompwerken van gebouwen .....	- 10	- 14	- 5	+ 2	- 2
waaronder :					
Woongebouwen .....	- 9	- 7	+ 5	+ 7	+ 1
Niet-woongebouwen .....	- 11	- 21	- 5	- 5	- 5
Werken van burgerlijke bouwkunde en wegenwerken	- 2	- 9	- 7	+ 5	+ 1
<b>D. Vooruitzichten omtrent de ontwikkeling van de prijzen tijdens de volgende drie maanden<sup>4</sup></b>					
Rompwerken van gebouwen .....	- 9	- 9	- 1	+ 3	+ 5
waaronder :					
Woongebouwen .....	- 5	+ 1	+ 6	+ 10	+ 9
Niet-woongebouwen .....	- 13	- 17	- 6	- 5	0
Werken van burgerlijke bouwkunde en wegenwerken	- 7	- 7	- 4	- 3	- 2

<sup>1</sup> Netto verschil tussen de percentages van de antwoorden « toegenomen » en « afgenomen ».

<sup>2</sup> Netto verschil tussen de percentages van de antwoorden « gunstig » en « onvoldoende ».

<sup>3</sup> Netto verschil tussen de percentages van de antwoorden « vermeerdering » en « vermindering ».

<sup>4</sup> Netto verschil tussen de percentages van de antwoorden « stijgen » en « dalen ».

I - 4d. — HANDEL

Getalwaarde van de synthetische curve en van haar componenten

	Verloop		Beoordeling				Vooruitzichten						Synthetische curve		p.m. Verkoopprijzen <sup>1</sup>			
	omzet		omzet		voorraden		bestellingen bij Belgische leveranciers		bestellingen bij buitenlandse leveranciers		vraag				verloop		vooruitzichten	
	Afgevlakte reeks <sup>2</sup>	Seizoen-gezuiverde bruto reeks	Afgevlakte reeks <sup>2</sup>	Seizoen-gezuiverde bruto reeks	Afgevlakte reeks <sup>2</sup>	Seizoen-gezuiverde bruto reeks	Afgevlakte reeks <sup>2</sup>	Seizoen-gezuiverde bruto reeks	Afgevlakte reeks <sup>2</sup>	Seizoen-gezuiverde bruto reeks	Afgevlakte reeks <sup>2</sup>	Seizoen-gezuiverde bruto reeks	Afgevlakte reeks <sup>2</sup>	Seizoen-gezuiverde bruto reeks	Afgevlakte reeks <sup>2</sup>	Seizoen-gezuiverde bruto reeks	Afgevlakte reeks <sup>2</sup>	Seizoen-gezuiverde bruto reeks
1992 Juli	+ 2,3	- 5	-12,6	-12	+19,4	+20	-10,9	-10	-10,4	-10	- 3,5	- 6	- 9,6	-10,5	+ 0,9	+ 3	+ 8,6	+ 8
Augustus	- 0,9	- 1	-13,9	-17	+18,3	+18	-12,0	-23	-11,1	-13	- 5,1	- 5	-10,4	-12,8	+ 0,6	0	+ 7,9	+ 7
September	- 4,0	+ 2	-15,1	-12	+18,5	+15	-12,9	-11	-12,3	-13	- 5,8	- 8	-11,4	- 9,5	0,0	+ 1	+ 6,9	+ 1
Oktober	- 7,5	-10	-17,1	-17	+19,8	+15	-13,6	-14	-14,1	- 8	- 6,3	- 2	-12,8	-11,0	- 1,0	0	+ 5,6	+ 8
November	-11,0	-17	-20,6	-23	+21,3	+25	-14,0	-14	-16,0	-20	- 6,6	- 7	-14,5	-17,7	- 2,5	- 3	+ 3,8	+ 7
December	-14,8	- 6	-24,9	-13	+22,6	+22	-14,4	-17	-17,1	-16	- 6,9	- 6	-16,3	-13,3	- 5,4	- 3	+ 1,0	+ 3
1993 Januari	-18,8	-24	-29,3	-35	+23,5	+32	-15,3	-23	-17,9	-19	- 7,6	- 7	-18,2	-23,3	- 8,8	- 8	- 1,5	- 7
Februari	-21,4	-24	-32,9	-35	+23,8	+24	-16,0	-13	-17,8	-20	- 8,9	-13	-19,5	-21,5	-11,8	-15	- 3,5	-11
Maart	-22,1	-16	-32,9	-34	+23,8	+23	-16,5	-12	-16,8	-10	-10,1	- 4	-19,9	-16,5	-14,3	-15	- 4,5	- 3
April	-20,8	-30	-29,8	-23	+23,9	+21	-16,9	-18	-16,5	-15	-11,4	-13	-19,7	-20,0	-15,4	-20	- 4,4	- 5
Mei	-17,8	-39	-26,0	-36	+24,0	+24	-17,5	-28	-16,6	-25	-11,9	-12	-18,8	-27,3	-15,6	-15	- 4,1	- 5
Juni	-14,3	-10	-22,1	-20	+24,0	+26	-18,0	-16	-16,8	-12	-11,5	-11	-17,7	-15,8	-15,9	-16	- 3,9	- 1
Juli	-11,0	-14	-19,8	-17	+23,9	+24	-18,0	-16	-17,3	-22	-10,6	-17	-16,9	-18,3	-16,0	-16	- 3,9	- 2
Augustus	- 8,3	- 4	-19,1	-17	+23,3	+28	-17,6	-22	-17,1	-18	- 9,0	- 7	-16,3	-16,0	-15,4	-16	- 4,0	- 4
September	- 6,8	+ 4	-19,0	-19	+21,9	+23	-16,3	-31	-15,9	-17	- 6,8	-10	-15,3	-16,0	-13,8	-17	- 4,0	- 4
Oktober	- 6,3	-26	-18,9	-24	+20,1	+20	-14,3	-15	-14,1	-11	- 4,4	- 4	-13,6	-16,7	-11,8	- 8	- 3,1	- 6
November	- 6,5	+ 3	-18,6	-20	+17,8	+ 7	-11,6	-14	-12,0	-15	- 2,5	- 1	-11,8	- 9,0	- 9,6	-11	- 1,3	- 6
December	- 7,5	- 8	-18,4	-18	+15,5	+17	- 8,5	- 8	- 9,4	-10	- 1,5	+ 1	- 9,9	-10,0	- 7,9	- 8	+ 0,9	+ 5
1994 Januari	- 8,0	-13	-18,1	-18	+14,0	+17	- 5,6	0	- 7,0	- 3	- 1,4	+ 7	- 8,7	- 7,3	- 6,6	- 7	+ 3,1	+ 9
Februari	- 8,0	- 2	-18,0	-13	+12,4	+ 9	- 4,0	- 3	- 5,3	- 4	- 1,6	- 2	- 8,3	- 5,5	- 5,4	0	+ 4,4	+ 3
Maart	- 8,4	- 8	-18,0	-20	+11,4	+11	- 4,1	- 3	- 4,0	- 7	- 1,9	- 2	- 8,2	- 8,5	- 4,3	- 3	+ 4,5	+ 4
April	.	-19	.	-24	.	+14	.	- 9	.	- 3	.	- 2	.	-11,8	.	- 6	.	+ 5
Mei	.	- 3	.	-18	.	+10	.	- 6	.	+ 1	.	+ 2	.	- 5,7	.	- 3	.	+ 6
Juni	.	-11	.	-15	.	+10	.	- 8	.	- 8	.	- 2	.	- 9,0	.	- 2	.	- 4
Juli	.	-14	.	-18	.	+10	.	- 2	.	+ 1	.	+ 6	.	- 6,2	.	- 8	.	+ 2

<sup>1</sup> De indicatoren van de prijzen worden niet in aanmerking genomen bij de berekening van de synthetische curve omdat ze geen conjunctueel patroon vertonen. Aangezien ze evenwel snelle en betrouwbare informatie verschaffen worden de prijs-indicatoren toch p.m. opgenomen.

<sup>2</sup> De afvlakking gebeurt op grond van de seizoengezuiverde bruto reeks.

Bibliografische referenties: *Tijdschrift voor Documentatie en Voorlichting*, XLIV<sup>e</sup> jaargang, deel II, n<sup>o</sup> 4, oktober 1969, blz. 349-364; *Tijdschrift van de Nationale Bank van België*, LXV<sup>e</sup> jaargang, deel II, n<sup>o</sup> 2-3, augustus-september 1990, blz. 53-64.



## I - 5 — INVESTERINGEN IN VASTE KAPITAALGOEDEREN IN DE VERWERKENDE NIJVERHEID

(veranderingspercentages t.o.v. het voorafgaande jaar van de gegevens in werkelijke prijzen)

	Opeenvolgende vooruitzichten van de enquête « investeringen » van de NBB			Verwezenlijkingen		
	In de herfst van het voorafgaande jaar	In de lente van het beschouwde jaar	In de herfst van het beschouwde jaar	Enquête « investeringen » van de NBB <sup>1</sup>	Statistiek opgesteld op grond van de gegevens afkomstig van de BTW-statistiek <sup>2</sup>	Jaarstatistiek van de industriële investeringen <sup>2</sup>
1982 .....	- 5,8	+ 4,5	+ 9,1	+ 18,1	+ 18,1	+ 16,8
1983 .....	- 6,9	- 7,2	+ 1,0	+ 3,8	0	+ 5,3
1984 .....	+ 1,9	+ 11,5	+ 10,4	+ 10,6	+ 17,5	+ 7,3
1985 .....	+ 2,8	+ 12,3	+ 5,0	+ 13,0	+ 8,0	+ 14,9
1986 .....	+ 11,9	+ 21,7	+ 12,2	+ 13,0	+ 11,5	+ 11,9
1987 .....	+ 13,9	+ 11,2	+ 4,7	+ 6,6	+ 10,9	+ 6,4
1988 .....	+ 9,0	+ 16,7	+ 13,8	+ 19,8	+ 24,6	+ 28,3
1989 .....	+ 19,9	+ 22,3	+ 13,6	+ 13,0	+ 15,4	+ 8,9
1990 .....	+ 17,9	+ 23,0	+ 12,8	+ 14,5	+ 14,5	
1991 .....	+ 4,1	+ 6,0	- 1,6	0	+ 0,3	
1992 .....	+ 5,8	+ 3,6	+ 1,5	- 4,0	+ 0,4	
1993 .....	- 17,0	- 19,3	- 28,3	- 27,5		
1994 .....	+ 7,3	+ 4,6				

<sup>1</sup> Resultaten van de voorjaarsenquête van het volgende jaar.

<sup>2</sup> Bron : NIS.

**Bibliografische referentie :** *Tijdschrift van de Nationale Bank van België* : LXI<sup>e</sup> jaargang, deel I, n<sup>o</sup> 6, juni 1986 : « Brutovorming van vast kapitaal in de Belgische verwerkende nijverheid : Overzicht van de beschikbare statistische bronnen en specifieke bijdrage van de halfjaarlijkse enquête van de Nationale Bank van België ».

## II. — BEVOLKING, WERKGELEGENHEID, WERKLOOSHEID

### 1. — BEVOLKING, VRAAG NAAR EN AANBOD VAN ARBEIDSPLAATSEN

Bronnen : Ministerie van Arbeid en Tewerkstelling, NIS, RSZ, RVA.

	1985	1986	1987	1988	1989	1990	1991	1992
<i>Bevolking (duizenden) :</i>								
Totale bevolking <sup>1</sup> .....	9.859	9.865	9.914	9.928	9.948	9.987	10.022	10.068
Beroepsbevolking <sup>2</sup> .....	4.112	4.108	4.115	4.126	4.144	4.179	4.210	4.237
<i>Werkgelegenheid en werkloosheid (verandering in duizenden)<sup>3</sup> :</i>								
1. <i>Vraag naar arbeidsplaatsen (beroepsbevolking) :</i>								
Totaal .....	- 20	- 3	+ 6	+ 12	+ 18	+ 35	+ 31	+ 27
Mannen .....	- 34	- 24	- 18	- 13	+ 7	+ 8	+ 7	- 3
Vrouwen .....	+ 15	+ 20	+ 25	+ 25	+ 11	+ 27	+ 25	+ 30
Veranderingen tengevolge van wijzigingen in :								
1.1 <i>de bevolking op arbeidsleeftijd<sup>4</sup> :</i>								
Totaal .....	+ 13	+ 5	+ 5	+ 1	- 2	0	+ 1	+ 5
Mannen .....	+ 9	+ 4	+ 4	+ 2	0	+ 1	+ 2	+ 4
Vrouwen .....	+ 5	+ 1	+ 1	- 1	- 2	- 1	- 1	+ 1
1.2 <i>de activiteitsgraad :</i>								
Totaal .....	- 33	- 8	+ 2	+ 11	+ 20	+ 35	+ 30	+ 22
Mannen .....	- 43	- 28	- 22	- 15	+ 7	+ 7	+ 5	- 7
Vrouwen .....	+ 10	+ 20	+ 24	+ 25	+ 13	+ 28	+ 25	+ 29
2. <i>Aanbod van arbeidsplaatsen (werkgelegenheid) vanwege :</i>								
2.1 <i>de bedrijven :</i>								
— landbouw, bosbouw en visserij .....	+ 13	+ 5	+ 31	+ 51	+ 60	+ 48	+ 18	- 15
— industrie <sup>5</sup> .....	- 1	- 2	- 3	- 2	- 1	- 1	- 2	- 3
— bouwnijverheid .....	- 15	- 15	- 21	- 13	+ 12	- 1	- 13	- 20
— diensten .....	- 1	+ 1	0	+ 8	+ 13	+ 10	+ 7	+ 3
— diensten .....	+ 29	+ 20	+ 54	+ 58	+ 37	+ 39	+ 26	+ 7
2.2 <i>de niet-verhandelbare diensten<sup>6</sup> .....</i>								
	+ 8	+ 18	- 14	+ 3	- 2	+ 4	- 13	- 2
2.3 <i>het buitenland<sup>7</sup> .....</i>								
	0	+ 2	+ 2	0	0	+ 2	- 1	- 1
3. <i>Werkloosheid (1 - 2)<sup>8</sup> :</i>								
Totaal .....	- 40	- 28	- 12	- 42	- 40	- 19	+ 26	+ 45
Mannen .....	- 31	- 21	- 7	- 21	- 20	- 7	+ 17	+ 22
Vrouwen .....	- 8	- 7	- 5	- 21	- 20	- 12	+ 10	+ 23

<sup>1</sup> Aan het einde van het jaar.

<sup>2</sup> Ramingen eind juni. Inclusief gewapende macht.

<sup>3</sup> Verandering op 30 juni van elk jaar tegenover hetzelfde tijdstip van het voorafgaande jaar. Tengevolge van afrondingen zijn de totalen niet noodzakelijk gelijk aan de som van de samenstellende delen.

<sup>4</sup> Mannen en vrouwen van 15 tot 64 jaar.

<sup>5</sup> Extractieve en verwerkende nijverheid, elektriciteit, gas en water.

<sup>6</sup> Personeel in de overheidssector, het onderwijs en de krijgsmacht en dienstplichtigen, met inbegrip van de personen die zijn tewerkgesteld in het kader van de speciale werkgelegenheidsprogramma's : door de overheid tewerkgestelde werklozen, bijzonder tijdelijk kader, derde arbeidscircuit, gesubsidieerde contractuelen, het werkge-

genheidsprogramma PRIME (projets régionaux d'insertion dans le marché de l'emploi) in het Waalse Gewest en tewerkgestelde werklozen in vervanging van personen met loopbaanonderbreking.

<sup>7</sup> Arbeidsplaatsen in het buitenland aangeboden aan personen in België woonachtig, verminderd met de arbeidsplaatsen in België aangeboden aan personen niet in België woonachtig.

<sup>8</sup> Uitkeringsgerechtigde volledig werklozen, vrijwillig ingeschreven niet werkende werkzoekenden, andere verplicht ingeschreven werklozen, exclusief de werklozen tewerkgesteld in een beschutte werkplaats, de werklozen die een deeltijdse betrekking aanvaard hebben om aan de werkloosheid te ontsnappen en de oudere werklozen die krachtens het koninklijk besluit van 29 december 1984 niet meer als werkzoekenden worden beschouwd.

## II - 2. — WERKLOOSHEID EN OPENSTAANDE BETREKKINGEN

Bron : RVA.

	Werkzoekende werklozen <sup>1</sup>						Werkloosheidsgraad <sup>5</sup>	Pro memorie : uitkeringsgerechtigde werklozen, niet werkzoekend <sup>2</sup>	Openstaande betrekkingen gemeld bij de RVA. <sup>3</sup>					
	Uitkeringsgerechtigde volledig werklozen		Andere verplicht ingeschreven werklozen <sup>4</sup>	Vrijwillig ingeschreven niet werkzoekenden	Totaal					Meldingen ontvangen gedurende de maand <sup>6</sup>	Nog openstaande betrekkingen <sup>1</sup>			
	Met normale arbeidsgeschiktheid	Met gedeeltelijke of sterk verminderde arbeidsgeschiktheid										(a)	(b)	(c)
			van jonger dan 25 jaar	van 25 jaar of ouder										
duizenden							duizenden							
1986 .....	124,2	285,4	32,8	57,1	17,3	516,8	11,7	58,6	13,8	17,7				
1987 .....	114,9	288,3	31,6	52,9	13,2	500,9	11,4	66,0	14,8	14,7				
1988 .....	93,5	272,8	31,6	50,9	10,6	459,4	10,2	70,9	16,0	21,6				
1989 .....	78,1	254,2	31,6	45,9	9,5	419,3	8,6	72,9	15,6	23,4				
1990 .....	70,4	246,2	31,1	45,5	9,3	402,5	7,6	72,4	13,4	18,7				
1991 .....	78,0	258,9	31,8	49,5	11,3	429,5	7,5	74,0	12,0	16,2				
1992 .....	87,0	291,7	33,0	50,0	12,3	474,0	8,2	74,2	11,8	16,8				
1993 .....	99,8	341,3	34,7	58,0	15,9	549,7	9,4	74,3	11,1	14,6				
1992 2 <sup>e</sup> kwartaal .....	83,9	278,5	32,6	28,2	11,8	435,0	8,1	74,2	12,8	17,7				
3 <sup>e</sup> kwartaal .....	88,9	299,2	33,2	65,7	11,8	498,8	8,3	74,2	10,7	19,2				
4 <sup>e</sup> kwartaal .....	86,9	306,8	33,2	65,8	13,2	505,9	8,5	74,4	9,8	13,2				
1993 1 <sup>e</sup> kwartaal .....	101,5	324,9	34,0	42,7	14,3	517,4	8,9	74,1	12,4	13,7				
2 <sup>e</sup> kwartaal .....	97,7	329,1	34,5	32,4	14,7	508,4	9,3	74,3	11,6	15,6				
3 <sup>e</sup> kwartaal .....	103,1	353,8	35,3	76,0	17,0	585,2	9,6	74,3	9,9	15,5				
4 <sup>e</sup> kwartaal .....	96,9	357,6	34,9	80,7	17,8	587,9	9,8	74,4	10,4	13,6				
1994 1 <sup>e</sup> kwartaal .....	111,9	367,0	35,3	52,5	17,3	584,0	10,0	74,5	13,9	16,0				
2 <sup>e</sup> kwartaal .....	101,9	364,3	35,3	39,0	16,7	557,2	10,1	74,5	14,4	20,6				
1993 Juli .....	102,9	349,0	35,2	66,3	16,8	570,2	9,5	74,4	8,2	14,9				
Augustus .....	104,8	356,8	35,6	77,9	16,6	591,7	9,6	74,3	9,4	16,3				
September .....	101,6	355,6	35,2	83,7	17,5	593,6	9,7	74,3	12,0	15,3				
Oktober .....	97,1	353,1	34,9	83,2	18,0	586,3	9,7	74,4	12,9	14,3				
November .....	96,1	356,6	34,9	80,5	18,0	586,1	9,8	74,4	8,6	13,1				
December .....	97,6	363,1	34,9	78,5	17,4	591,5	9,8	74,3	9,6	13,3				
1994 Januari .....	108,6	368,4	35,3	64,6	17,1	594,0	9,9	74,4	11,7	14,3				
Februari .....	113,5	367,9	35,3	51,5	17,4	585,6	10,0	74,5	12,6	15,6				
Maart .....	113,5	364,8	35,2	41,5	17,5	572,5	10,0	74,5	17,3	18,1				
April .....	107,9	364,4	35,2	38,4	17,0	562,9	10,1	75,6	14,5	19,5				
Mei .....	101,3	364,0	35,3	37,6	16,5	554,7	10,1	74,2	14,8	21,2				
Juni .....	96,6	364,6	35,3	40,9	16,6	554,0	10,1	73,8	14,0	21,0				
Juli .....	102,2	377,4	35,6	67,4	18,7	601,3	9,9	72,9	8,6	20,1				
Augustus .....	101,7	383,9	35,9	84,8	15,9	622,2	10,0	72,3	14,3	22,9				

<sup>1</sup> Jaar- of kwartaalgegevens : gemiddelde van de gegevens aan het einde van de maand. Voor de maandgegevens : aan het einde van de maand.

<sup>2</sup> Uitkeringsgerechtigde werklozen die, krachtens het Koninklijk Besluit van 29 december 1984, opteeden voor het statuut van niet-werkzoekende.

<sup>3</sup> Inclusief de openstaande betrekkingen die betrekking hebben op de stages van jongeren, het bijzonder tijdelijk kader en het derde arbeidscircuit.

<sup>4</sup> Exclusief de werklozen tewerkgesteld in een beschutte werkplaats, de werklozen die een betrekking met verkorte werktijd aanvaard hebben om aan de werkloosheid te ontsnappen en, vanaf januari 1985, de werkzoekenden die tijdens hun wachttijd deeltijds werken.

<sup>5</sup> Geharmoniseerde E.G.-definitie.

<sup>6</sup> Jaar- of kwartaalgegevens : jaar- of kwartaalgemiddelde van de maandelijkse gegevens. Bibliografische referentie : Tijdschrift van de Nationale Bank van België : LX<sup>e</sup> jaargang, deel II, n<sup>o</sup> 1-2, juli-augustus 1985, blz. 29.

### III. — LANDBOUW EN VISSERIJ

#### 1. — LANDBOUW

Bronnen : NIS : Landbouwstatistieken, en Landbouw-Economisch Instituut.

	1985	1986	1987	1988	1989	1990	1991	1992
<b>Oppervlakte cultuurgrond<sup>1</sup></b> (duizenden hectaren)								
Tarwe .....	180	181	185	186	203	205	200	201
Overige broodgranen .....	16	17	20	18	18	19	19	17
Andere dan broodgranen .....	149	152	146	145	129	111	96	92
Suikerbieten .....	118	113	106	109	106	108	103	101
Overige nijverheidsgewassen .....	16	13	16	16	17	19	20	19
Aardappelen .....	41	40	45	41	42	48	51	58
Overige wortel- en knolgewassen .....	15	14	14	12	12	12	12	11
Weiland .....	669	661	652	647	638	633	630	617
Groenteteelt .....	27	23	27	29	29	27	29	28
Fruitteelt .....	11	11	11	12	12	13	14	14
Diversen .....	148	158	155	154	156	162	176	187
Totaal ...	1.390	1.383	1.377	1.369	1.362	1.357	1.350	1.345
<b>Plantaardige produktie<sup>2</sup></b> (duizenden tonnen)								
Tarwe .....	1.150	1.257	1.047	1.252	1.402	1.266	1.361	1.329
Haver .....	94	59	60	70	45	34	36	36
Gerst .....	685	793	678	738	647	534	495	450
Overige granen .....	137	148	136	148	148	152	176	181
Suikerbieten .....	5.952	5.886	5.425	6.109	6.061	6.418	5.676	5.957
Aardappelen .....	1.522	1.401	1.620	1.614	1.443	1.665	1.823	2.429
<b>Veestapel<sup>1</sup></b> (duizenden)								
Melkkoeien .....	973	947	922	892	872	846	784	756
Ander rundvee .....	2.119	2.113	2.157	2.179	2.255	2.403	2.480	2.466
Varkens .....	5.365	5.585	5.861	6.278	6.474	6.700	6.550	6.823
<b>Dierlijke produktie</b>								
Melkleveringen aan de melkfabrieken (miljoenen liters) .....	3.037	3.197	3.043	2.960	3.033	2.952	2.955	2.851
Slachtingen (nettogewicht van het vlees in duizenden tonnen) .....	1.033	1.053	1.094	1.111	1.116	1.094	1.281	1.295

<sup>1</sup> Telling op 15 mei.

<sup>2</sup> Ramingen op grond van de opbrengst per hectare.

#### III - 2. — ZEEVISSERIJ

In Belgische havens geloste vis — Belgische vangsten

(duizenden tonnen)

Bron : Ministerie van Landbouw : Landbouwtijdschrift.

	1983	1984	1985	1986	1987	1988	1989	1990
Bodemvissen .....	27,8	27,7	28,0	27,7	29,1	29,3	26,6	27,9
Pelagische vis .....	5,4	4,1	3,1	0,5	0,1	0,0	0,4	0,2
Schaal- en weekdieren .....	2,9	2,7	2,6	2,3	2,2	2,1	2,3	2,1
Totaal ...	36,1	34,5	33,7	30,5	31,4	31,4	29,4	30,2

# IV — NIJVERHEID

## IV - 1. — INDUSTRIELE PRODUCTIE

(indexcijfers 1985 = 100)

Bron : NIS : Industriële statistieken

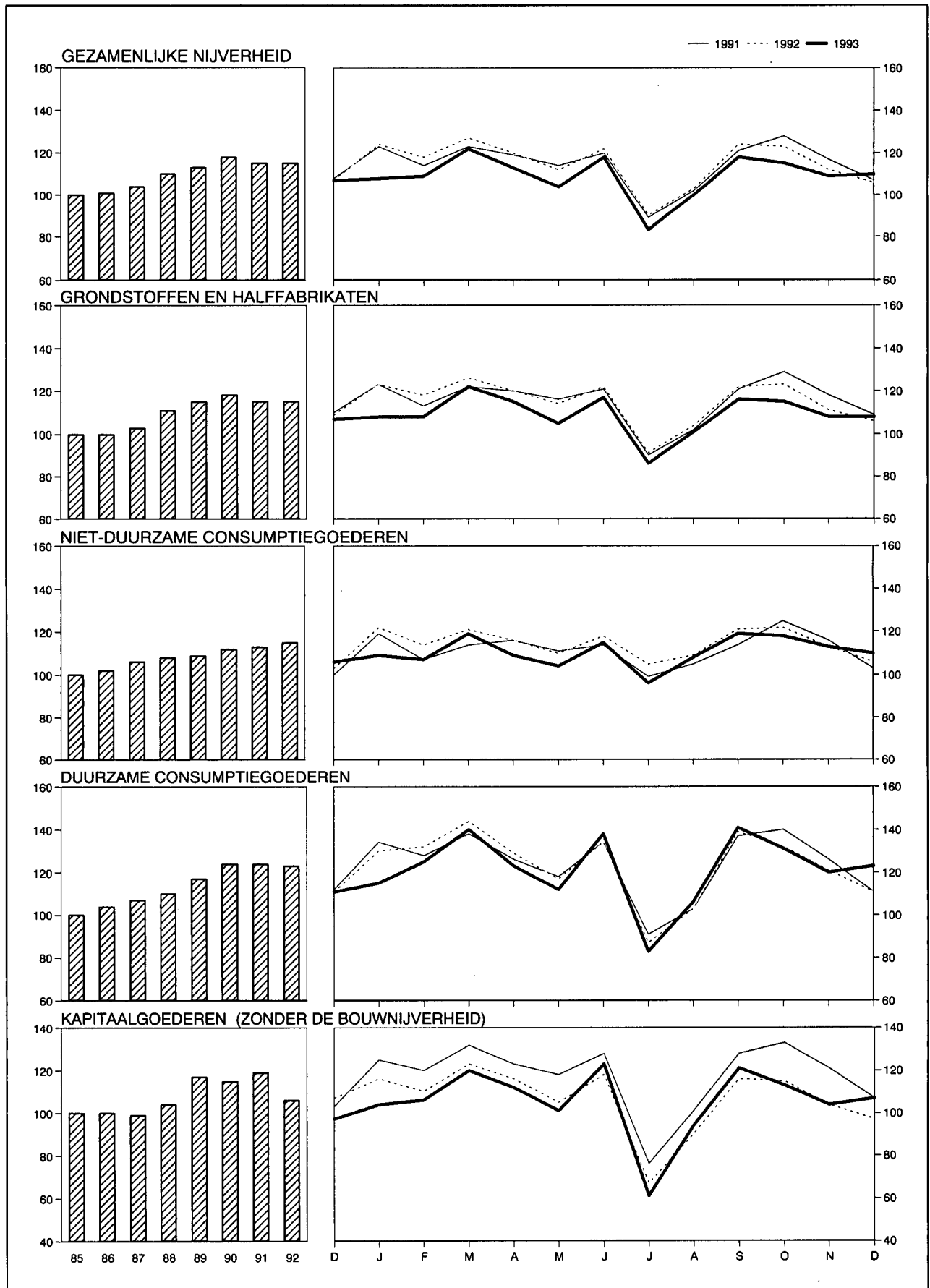

**IV - 1. — INDUSTRIELE PRODUKTIE**

(indexcijfers 1985 = 100)

Bron : NIS : Industriële statistieken.

Maandgemiddelden of maanden	Algemeen indexcijfer exclusief het bouwbedrijf	Waarvan :		Waarvan :				Algemeen indexcijfer inclusief het bouwbedrijf	Bouwbedrijf
		Verwerkende industrie	Extractieve bedrijven	Grondstoffen en half-fabrikaten	Niet duurzame consumptiegoederen	Duurzame consumptiegoederen	Kapitaal-goederen		
Weging t.o.v. de gezamenlijke industriële productie vanaf 1988 .....	100,0	97,7	2,3	56,9	19,4	12,5	11,2	—	—
1986 .....	101	101	89	100	102	104	100	101	101
1987 .....	104	104	77	103	106	107	99	103	100
1988 .....	110	111	67	111	108	110	104	110	111
1989 .....	113	115	54	115	109	117	117	114	118
1990 .....	118	120	38	118	112	124	115	122	143
1991 .....	115	118	27	115	113	124	119	117	124
1992 .....	* 115	119	18	115	116	123	106	121	147
1993 .....	* 109	114	9	109	111	122	106	112	122
1991 4 <sup>e</sup> kwartaal .....	117	120	28	118	114	127	122	119	127
1992 1 <sup>e</sup> kwartaal .....	* 122	125	23	122	119	134	114	127	147
2 <sup>e</sup> kwartaal .....	* 118	123	21	119	116	126	112	127	166
3 <sup>e</sup> kwartaal .....	* 106	110	15	106	113	110	92	112	137
4 <sup>e</sup> kwartaal .....	* 113	117	14	113	114	121	105	118	140
1993 1 <sup>e</sup> kwartaal .....	* 113	117	8	113	112	127	111	115	122
2 <sup>e</sup> kwartaal .....	* 112	117	10	112	110	124	113	117	138
3 <sup>e</sup> kwartaal .....	* 101	105	9	100	108	110	92	103	114
4 <sup>e</sup> kwartaal .....	* 111	115	8	110	114	125	108	112	114
1992 December .....	* 105	107	11	106	106	111	97	107	109
1993 Januari .....	* 108	110	7	108	109	117	104	107	103
Februari .....	* 109	113	8	108	107	125	107	111	117
Maart .....	* 123	128	10	122	119	140	121	127	146
April .....	* 113	118	10	115	109	123	113	118	141
Mei .....	* 104	108	9	105	104	112	101	107	119
Juni .....	* 119	125	11	117	115	138	124	125	155
Juli .....	* 83	85	5	86	97	83	61	79	58
Augustus .....	* 100	104	10	100	108	106	94	107	136
September .....	* 118	124	11	116	119	141	121	124	147
Oktober .....	* 115	120	10	115	118	131	115	120	138
November .....	* 109	112	7	108	113	120	104	108	105
December .....	* 110	113	7	108	110	123	107	108	98

## IV - 2 — PRODUKTIE VAN DE VERWERKENDE INDUSTRIE

Indeling naar de bedrijfstak

(indexcijfers 1985 = 100)

Bron : NIS : Industriële statistieken.

Maandgemiddelden of maanden	Metaal- verwerking	Chemie en rubber	Basismetallurgie			Levens- middelen en drank	Elektriciteit	Niet-metaal- houdende minerale produkten	Textiel	Hout	Kleding en schoeisel	Papier en karton	Water- voorziening	Aardolie- raffinaderijen
			Ijzer en staal	Vormstaal- gieterij, gieterij, draad- trekkerij, metaal- trekkerij en walsen	Non-ferro- metalen									
Weging t.o.v. de gezamenlijke ver- werkende industrie vanaf 1988 <sup>1</sup>	28,4	17,9	6,1	2,0	2,4	10,1	9,4	4,8	5,3	4,4	2,6	2,5	2,2	0,8
1986 .....	101	103	92	94	98	102	102	102	101	104	105	102	98	143
1987 .....	100	111	93	89	101	105	111	107	101	115	98	112	100	146
1988 .....	108	120	106	95	111	108	114	120	102	120	94	123	100	156
1989 .....	114	125	103	94	118	113	118	130	106	135	111	124	104	167
1990 .....	121	128	108	91	122	118	124	130	112	135	118	130	101	156
1991 .....	116	130	107	87	112	119	126	121	104	144	124	127	104	175
1992 .....	* 111	144	98	78	110	121	126	126	107	135	125	132	106	181
1993 .....	* 105	138	95	.	105	119	123	127	100	132	135	122	107	171
1991 4 <sup>e</sup> kwartaal .....	* 119	130	108	83	107	121	135	129	109	154	120	126	101	174
1992 1 <sup>e</sup> kwartaal .....	* 120	151	103	85	119	117	141	129	120	147	142	133	107	180
2 <sup>e</sup> kwartaal .....	* 118	148	97	85	117	122	119	133	109	142	119	138	107	203
3 <sup>e</sup> kwartaal .....	* 97	137	103	64	99	124	113	117	92	116	123	129	107	156
4 <sup>e</sup> kwartaal .....	* 111	141	89	76	103	122	132	124	105	136	116	128	104	186
1993 1 <sup>e</sup> kwartaal .....	* 111	142	100	78	103	114	135	128	111	135	140	126	106	141
2 <sup>e</sup> kwartaal .....	* 112	141	97	78	112	115	114	133	101	138	127	131	109	172
3 <sup>e</sup> kwartaal .....	* 91	130	91	57	99	120	110	120	85	117	134	115	109	184
4 <sup>e</sup> kwartaal .....	* 106	138	91	.	106	128	133	127	102	139	140	115	105	184
1992 December .....	* 104	131	76	64	90	112	136	112	94	127	104	112	106	179
1993 Januari .....	* 102	139	92	75	90	110	143	118	106	116	128	121	108	173
Februari .....	* 107	134	99	74	100	110	131	121	107	133	141	122	97	107
Maart .....	* 123	152	109	85	119	122	132	144	119	157	150	135	113	144
April .....	* 112	143	108	81	116	114	119	135	103	140	114	126	105	167
Mei .....	* 100	136	91	70	94	108	113	124	90	122	114	121	110	172
Juni .....	* 123	144	91	82	126	124	111	139	111	151	152	147	113	178
Juli .....	* 64	124	91	25	86	107	102	93	58	85	108	97	107	189
Augustus .....	* 91	125	91	69	90	121	110	122	82	113	128	116	111	186
September .....	* 118	141	91	78	121	132	119	144	115	153	166	133	109	177
Oktober .....	* 111	142	91	77	112	134	127	141	111	144	139	124	107	184
November .....	* 100	135	91	66	108	127	136	122	101	138	136	111	102	184
December .....	* 107	136	91	.	93	123	136	119	93	134	145	111	106	184

<sup>1</sup> De tabaks-, cokes- en ledernijverheid waarvan de indexcijfers van de produktie niet in de tabel opgenomen zijn, vertegenwoordigen respectievelijk 0,8%, 0,2% en 0,1% van de gezamenlijke produktie in de verwerkende industrie.

IV - 3. — ENERGIE

Bronnen : cokes en steenkool : MEZ, Administratie van het Mijnwezen ; overige gegevens : NIS.

Maandgemiddelden of maanden	Petroleum (duizenden tonnen)					Gas (milioenen m <sup>3</sup> )	Cokes (duizenden tonnen)		Steenkool (duizenden tonnen)		Elektriciteit (milioenen kWh)		
	Verwerking van ruwe petroleum	Binnenlands verbruik					Invoer van aardgas in de BLEU	Nettoproductie	Binnenlands verbruik	Productie		Binnenlands verbruik	Nettoproductie
		Totaal <sup>1</sup>	waarvan :										
		Auto-benzine	Gas-oil en lichte stookolie	Residuele stookolie									
1986 .....	1.935	1.326	227	714	229	695	428	421	466	1.046	4.626		
1987 .....	2.004	1.284	236	698	182	776	436	406	363	1.034	5.000		
1988 .....	1.974	1.307	245	701	195	.	462	455	207	1.142	5.159		
1989 .....	2.048	1.274	240	695	172	.	455	436	158	1.150	5.326		
1990 .....	2.103	1.252	227	700	146	.	452	439	86	1.261	5.572		
1991 .....	2.388	1.359	228	749	196	.	*408	*418	* 53	*1.183	5.677		
1992 .....	2.407	1.412	242	763	208	.	.	.	.	.	5.698		
1993 .....	2.315	1.366	237	761	187	.	.	.	.	.	5.592		
1991 4 <sup>e</sup> kwartaal .....	2.312	1.548	247	837	271	.	*402	*400	* 47	*1.306	6.099		
1992 1 <sup>e</sup> kwartaal .....	2.407	1.643	231	957	241	.	.	.	.	.	6.367		
2 <sup>e</sup> kwartaal .....	2.408	1.238	250	587	179	.	.	.	.	.	5.362		
3 <sup>e</sup> kwartaal .....	2.333	1.286	238	702	169	.	.	.	.	.	5.088		
4 <sup>e</sup> kwartaal .....	2.478	1.482	249	806	243	.	.	.	.	.	5.977		
1993 1 <sup>e</sup> kwartaal .....	1.957	1.400	215	847	181	.	.	.	.	.	6.104		
2 <sup>e</sup> kwartaal .....	2.389	1.278	229	686	175	.	.	.	.	.	5.166		
3 <sup>e</sup> kwartaal .....	2.441	1.298	261	673	160	.	.	.	.	.	4.987		
4 <sup>e</sup> kwartaal .....	2.472	1.489	241	839	231	.	.	.	.	.	6.113		
1992 December .....	2.359	1.648	277	936	259	.	.	.	.	.	6.150		
1993 Januari .....	2.409	1.441	224	863	203	.	.	.	.	.	6.435		
Februari .....	1.512	1.327	187	862	138	.	.	.	.	.	5.913		
Maart .....	1.949	1.432	236	815	202	.	.	.	.	.	5.963		
April .....	2.363	1.251	234	650	182	.	.	.	.	.	5.377		
Mei .....	2.414	1.094	218	531	183	.	.	.	.	.	5.112		
Juni .....	2.388	1.488	234	878	160	.	.	.	.	.	5.008		
Juli .....	2.503	1.777	335	985	256	.	.	.	.	.	4.622		
Augustus .....	2.394	976	215	401	152	.	.	.	.	.	4.974		
September .....	2.426	1.140	234	632	72	.	.	.	.	.	5.367		
Oktober .....	2.447	1.411	258	718	227	.	.	.	.	.	5.750		
November .....	2.501	1.622	243	967	234	.	.	.	.	.	6.123		
December .....	2.467	1.434	224	832	232	.	.	.	.	.	6.466		

<sup>1</sup> Autobenzine, gas-oil, lichte stookolie, vliegtuigbenzine en carbureactor (type benzine), speciale benzine en white spirit, petroleum en carbureactor (type petroleum), smeer-

olie en andere smeerprodukten, residuele petroleumteer, asfaltachtige aardpek, energetisch en scheikundig petroleumgas.



IV - 4. — METAAL

Bron : IJzer- en staalnijverheid : Eurostat; Metaalverwerkende nijverheid : NIS : Industriële statistieken.

Maandgemiddelden of maanden	IJzer- en staalnijverheid (duizenden tonnen)		Metaalverwerkende nijverheid (mijarden franken)			Verzendingen
	Productie van ruwstaal	Productie van afgewerkt staal	Binnengekomen bestellingen			
			voor de binnen- landse markt	voor de uitvoer	Totaal	
1986 .....	809	614	22,2	61,7	83,9	84,6
1987 .....	815	618	21,7	64,8	86,5	86,8
1988 .....	935	731	24,5	71,1	95,5	94,4
1989 .....	914	718	29,8	79,2	109,0	105,4
1990 .....	955	761	32,1	82,7	114,8	112,7
1991 .....	946	749	30,1	78,1	108,2	107,5
1992 .....*	861	.	31,7	78,3	110,0	110,2
1993 .....	848	.	29,0	80,0	109,0	106,9
1991 4 <sup>e</sup> kwartaal .....	948	691	31,5	81,7	113,2	112,3
1992 1 <sup>e</sup> kwartaal .....*	910	.	32,2	87,4	119,6	116,7
2 <sup>e</sup> kwartaal .....*	850	.	30,5	85,6	116,2	120,4
3 <sup>e</sup> kwartaal .....*	887	.	26,8	64,5	91,3	92,1
4 <sup>e</sup> kwartaal .....*	796	.	37,2	75,8	112,9	111,7
1993 1 <sup>e</sup> kwartaal .....*	889	.	29,0	81,8	110,8	108,1
2 <sup>e</sup> kwartaal .....*	887	.	30,1	85,1	115,1	115,7
3 <sup>e</sup> kwartaal .....*	769	.	28,4	63,8	92,2	91,5
4 <sup>e</sup> kwartaal .....*	848	.	28,5	89,4	117,8	112,4
1992 December .....*	683	.	51,3	71,7	123,0	106,3
1993 Januari .....*	817	.	27,5	68,6	96,1	92,5
Februari .....*	879	.	27,9	86,8	114,7	106,6
Maart .....*	970	.	31,7	90,0	121,7	125,3
April .....*	965	.	29,8	86,6	116,4	115,6
Mei .....*	824	.	28,4	78,8	107,3	103,5
Juni .....*	872	.	32,0	89,8	121,8	128,0
Juli .....*	729	.	28,4	47,6	76,0	68,6
Augustus .....*	731	.	26,2	60,0	86,2	86,9
September .....*	846	.	30,7	83,8	114,5	119,0
Oktober .....*	922	.	29,0	84,5	113,5	113,2
November .....*	817	.	26,2	72,4	98,6	100,6
December .....*	806	.	30,3	111,2	141,5	123,4

## IV - 5. — BOUWNIJVERHEID

Bronnen : gunstige adviezen : Ministerie van Openbare Werken, Bestuur van Stedebouw (per gewes); overige gegevens : NIS : Industriële statistieken.

Maandgemiddelden of maanden	Woningen					Overige gebouwen					Productie Indexcijfer 1985 = 100 <sup>1</sup>
	Gunstige adviezen	Bouwvergunningen		Begonnen gebouwen		Gunstige adviezen	Bouwvergunningen		Begonnen gebouwen		
		Aantal	Volume	Aantal	Volume		Aantal	Volume	Aantal	Volume	
		(duizen- den)	(duizen- den)	(duizen- den m <sup>3</sup> )	(duizen- den)		(duizen- den m <sup>3</sup> )	(duizen- den)	(duizen- den)	(duizen- den m <sup>3</sup> )	
1986 .....	1,9	2,5	1.536	2,0	1.275	0,4	0,6	2.115	0,5	1.673	102
1987 .....	.	3,1	1.904	2,4	1.517	.	0,7	2.789	0,5	1.910	100
1988 .....	.	3,8	2.292	3,0	1.817	.	0,7	3.383	0,6	2.818	111
1989 .....	.	4,2	2.568	3,6	2.233	.	0,8	3.958	0,7	3.126	117
1990 .....	.	4,3	2.646	3,4	2.154	.	0,8	4.338	0,7	3.058	143
1991 .....	.	3,9	2.421	3,7	2.324	.	0,7	4.504	0,7	4.021	124
1992 .....	.	4,2	2.610	3,9	2.465	.	0,7	3.803	0,7	3.584	148
1993 .....	.	4,6	2.755	3,7	2.258	.	0,7	3.572	0,6	2.966	134
1991 4 <sup>e</sup> kwartaal .....	.	4,1	2.542	3,7	2.359	.	0,8	5.264	0,8	4.366	—
1992 1 <sup>e</sup> kwartaal .....	.	4,4	2.759	3,6	2.256	.	0,7	3.655	0,6	3.531	—
2 <sup>e</sup> kwartaal .....	.	4,1	2.524	4,7	3.041	.	0,7	3.706	0,8	4.129	—
3 <sup>e</sup> kwartaal .....	.	4,1	2.648	3,2	2.057	.	0,8	3.769	0,6	2.500	—
4 <sup>e</sup> kwartaal .....	.	4,1	2.507	4,1	2.504	.	0,7	4.082	0,8	4.174	—
1993 1 <sup>e</sup> kwartaal .....	.	4,2	2.616	3,4	2.098	.	0,6	3.113	0,5	2.534	—
2 <sup>e</sup> kwartaal .....	.	4,3	2.600	4,2	2.669	.	0,7	3.723	0,8	4.162	—
3 <sup>e</sup> kwartaal .....	.	5,2	3.079	3,6	2.316	.	0,8	4.092	0,6	2.714	131
4 <sup>e</sup> kwartaal .....	.	4,6	2.726	3,3	1.949	.	0,6	3.360	0,5	2.454	124
1993 Januari .....	.	3,4	2.328	2,6	1.553	.	0,6	2.798	0,4	1.972	*146
Februari .....	.	3,8	2.433	3,2	2.029	.	0,6	2.704	0,6	2.703	*144
Maart .....	.	5,5	3.088	4,4	2.711	.	0,7	3.837	0,5	2.928	*142
April .....	.	4,0	2.525	5,3	3.256	.	0,7	2.629	0,9	6.204	*139
Mei .....	.	3,8	2.347	3,7	2.491	.	0,6	3.646	0,7	3.063	*137
Juni .....	.	5,0	2.927	3,7	2.261	.	0,9	4.895	0,7	3.220	*134
Juli .....	.	5,6	3.585	3,1	2.119	.	0,8	4.504	0,6	3.285	*133
Augustus .....	.	4,6	2.716	3,3	2.094	.	0,8	3.308	0,5	2.095	*131
September .....	.	5,4	2.937	4,5	2.736	.	0,8	4.463	0,7	2.761	*129
Oktober .....	.	4,6	2.529	3,5	2.171	.	0,6	3.012	0,5	2.226	*126
November .....	.	4,8	2.730	2,9	1.789	.	0,6	3.926	0,5	2.451	*123
December .....	.	4,5	2.919	3,6	1.886	.	0,7	3.142	0,6	2.684	*122
1994 Januari .....	.	3,6	2.262	2,7	1.545	.	0,5	2.362	0,5	2.376	.

<sup>1</sup> Openbare en particuliere bouwwerken. Maandindexcijfers : voortschrijdende gemiddelden van de laatste twaalf maanden van het niet voor seizoen maar wel voor de ongelijke samenstelling van de maanden gecorrigeerde indexcijfer van de productie. Jaarindexcijfers : gemiddelden van het niet voor seizoen maar wel voor de ongelijke

samenstelling van de maanden gecorrigeerde indexcijfer van de productie van de twaalf overeenstemmende maanden en niet het gemiddelde van de maandindexcijfers.

### IV - 6. — INDUSTRIËLE PRODUKTIE DER LANDEN VAN DE EUROPESE ECONOMISCHE GEMEENSCHAP

Veranderingspercentages tegenover het indexcijfer van het vorige jaar of het overeenstemmende kwartaal van het vorige jaar.

Bron : OESO : Main economic indicators.

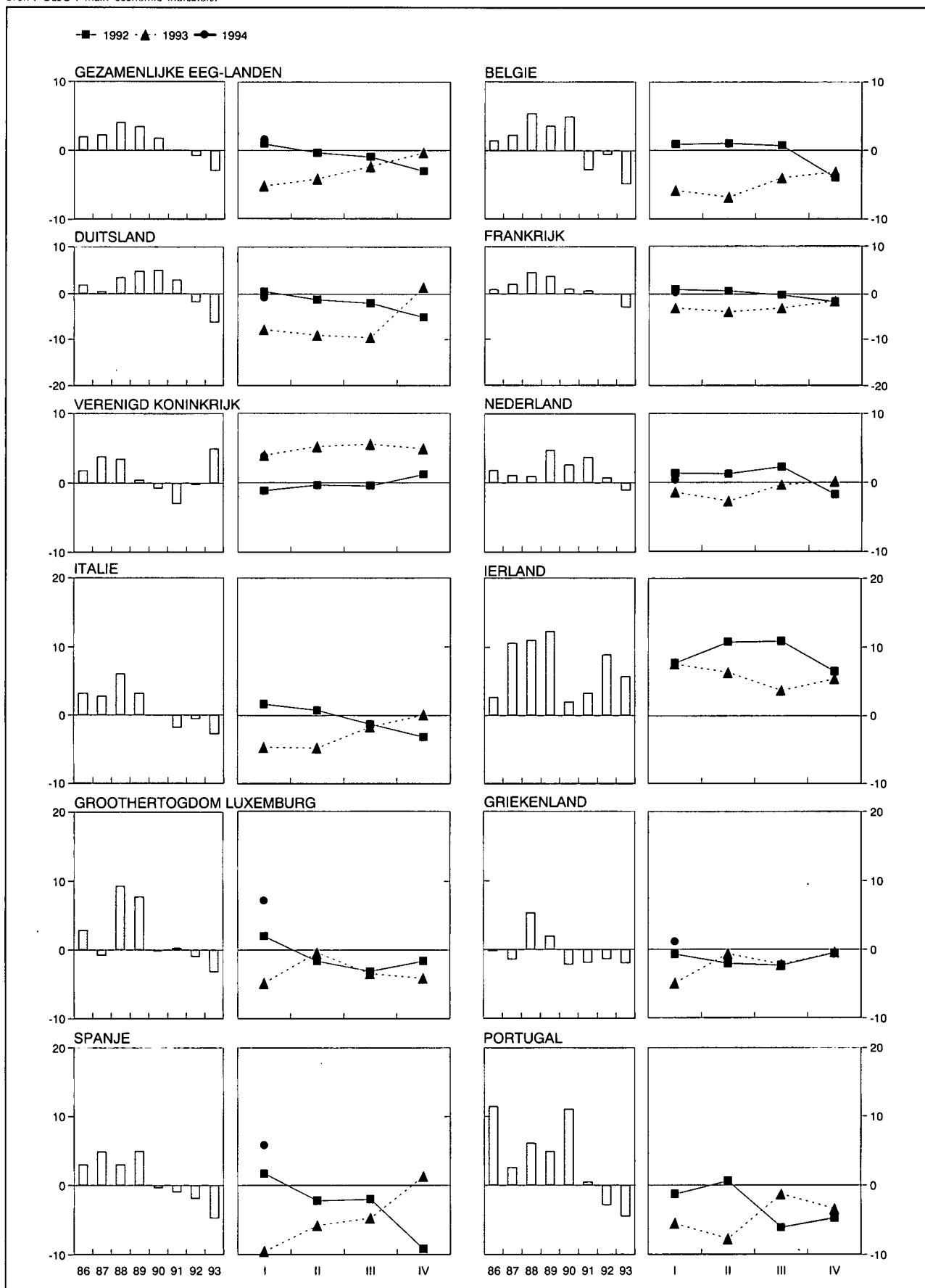

## IV - 6. — INDUSTRIELE PRODUCTIE DER LANDEN VAN DE EUROPESE ECONOMISCHE GEMEENSCHAP

(indexcijfers 1985 = 100)

(aangepast voor seizoenschommelingen)

Bron : OESO : Main economic indicators.

	Geza- menlijke EEG- landen <sup>1)</sup>	België	Duits- land	Frankrijk	Verenigd Konink- rijk	Neder- land	Italië	Ierland	Groothet- ogdom Luxem- burg	Grieken- land	Spanje	Portugal
1986 .....	102	101	102	101	102	100	104	103	102	100	103	106
1987 .....	104	103	103	103	106	101	107	111	101	98	108	112
1988 .....	109	110	106	108	110	101	114	123	110	103	111	116
1989 .....	113	113	112	112	114	107	119	138	119	104	116	124
1990 .....	116	118	117	114	113	109	118	144	118	102	116	135
1991 .....	116	115	121	114	109	113	115	149	119	101	115	135
1992 .....	114	115	118	113	109	113	114	162	118	99	112	132
1993 .....	110	109	110	109	111	112	111	171	114	97	107	126
1991 4 <sup>e</sup> kwartaal .....	115	116	124	114	109	113	116	153	118	99	118	134
1992 1 <sup>e</sup> kwartaal .....	116	117	123	114	108	115	119	158	121	100	116	136
2 <sup>e</sup> kwartaal .....	115	117	119	114	108	115	116	161	118	98	113	135
3 <sup>e</sup> kwartaal .....	114	115	114	113	109	114	113	165	116	100	112	128
4 <sup>e</sup> kwartaal .....	112	112	118	111	110	111	112	165	116	98	107	128
1993 1 <sup>e</sup> kwartaal .....	111	110	111	109	110	113	113	171	115	95	105	128
2 <sup>e</sup> kwartaal .....	110	109	109	109	110	112	110	170	118	98	106	125
3 <sup>e</sup> kwartaal .....	111	110	107	109	112	113	111	172	111	98	108	126
4 <sup>e</sup> kwartaal .....	111	108	115	108	113	111	112	173	111	98	109	125
1994 1 <sup>e</sup> kwartaal .....	112	.	112	.	114	113	.	.	123	95	110	.
1993 April .....	109	109	110	109	110	111	108	173	115	97	105	125
Mei .....	111	110	107	110	112	112	112	172	121	96	106	125
Juni .....	110	108	111	110	110	112	110	165	117	100	107	124
Juli .....	111	110	104	110	112	113	112	170	116	97	106	126
Augustus .....	111	111	101	110	112	112	110	173	102	96	109	128
September .....	111	109	116	110	112	115	110	171	114	101	108	125
Oktober .....	111	112	120	109	113	113	113	174	115	99	106	118
November .....	112	105	116	110	113	113	114	170	108	98	108	127
December .....	111	108	108	109	113	108	110	176	111	96	112	129
1994 Januari .....	111	.	105	111	114	111	.	.	129	93	107	.
Februari .....	113	.	109	110	114	115	.	.	118	98	111	.
Maart .....	113	.	121	111	114	114	.	.	121	96	112	.
April .....	.	.	.	113	115	.	.	.	.	.	.	.

<sup>1</sup> Denemarken stelt geen indexcijfer van de industriële productie op.

## V. — DIENSTEN

### 1. — VERVOER

#### a. — Activiteit van de NMBS en de SABENA

Bronnen : NMBS en NIS.

Maandgemiddelden of maanden	NMBS					SABENA	
	Reizigersvervoer	Goederenvervoer (volledige wagonladingen)			Geregeld en betalend luchtverkeer		
	Aantal reizigers-km	Aantal productieve ton-km <sup>1</sup>	Totale tonnenmaat	waarvan :		Passagiers-km	Ton-km
				brandstoffen en minerale oliën <sup>2</sup>	ertsen <sup>2</sup>		
(miljoenen)			(duizenden tonnen)		(miljoenen)		
1986 .....	506	618	5.260	1.399	980	463	91
1987 .....	524	597	5.332	1.336	1.014	498	91
1988 .....	529	641	5.482	1.218	1.081	544	105
1989 .....	533	671	5.490	1.185	1.158	564	108
1990 .....	545	696	5.594	1.254	1.075	631	114
1991 .....	564	679	5.375	1.097	1.063	519	89
1992 .....	565	680	5.234	1.045	969	517	80
1993 .....	557	631	4.858	873	858	540	84
1992 1 <sup>e</sup> kwartaal .....	560	696	5.386	1.072	995	450	75
2 <sup>e</sup> kwartaal .....	587	715	5.613	995	1.108	509	80
3 <sup>e</sup> kwartaal .....	549	645	5.004	1.082	961	628	88
4 <sup>e</sup> kwartaal .....	564	662	4.935	1.032	812	481	78
1993 1 <sup>e</sup> kwartaal .....	560	621	4.941	860	823	454	72
2 <sup>e</sup> kwartaal .....	570	617	4.803	811	928	528	83
3 <sup>e</sup> kwartaal .....	542	624	4.556	916	706	660	95
4 <sup>e</sup> kwartaal .....	558	660	5.132	905	976	519	83
1994 1 <sup>e</sup> kwartaal .....	560	694	5.318	896	965	480	78
1993 Mei .....	576	648	5.140	700	1.262	520	84
Juni .....	570	643	5.252	950	945	554	86
Juli .....	550	518	3.686	652	638	674	95
Augustus .....	505	545	4.064	728	605	686	96
September .....	570	808	5.917	1.367	874	621	94
Oktober .....	584	713	5.547	886	1.224	611	96
November .....	541	602	4.667	792	816	447	72
December .....	548	666	5.181	1.038	887	500	82
1994 Januari .....	577	448	3.738	800	615	497	77
Februari .....	530	679	5.464	922	928	404	69
Maart .....	573	955	6.751	965	1.353	538	88
April .....	548	754	5.672	968	967		
Mei .....	596	691	5.316	969	1.011		

<sup>1</sup> De productieve ton-km hebben betrekking op het commerciële vervoer (met uitsluiting van het dienstvervoer) : het is de som van de vermenigvuldigingen van het gewicht van elke verzending met de afstand van het traject.

<sup>2</sup> Nieuwe reeks vanaf januari 1986.

V - 1b. — Zeevaart

V - 1c. —  
Binnen-  
scheepvaart

Bronnen : Stad Antwerpen - Havenbedrijf (kol. (1)), NIS (overige kolommen).

Bron : NIS

Maandgemiddelden of maanden	Haven van Antwerpen			Haven van Gent			Havens van Brugge en Zeebrugge			Totaal verkeer <sup>1</sup>	
	Laad- vermogen van de binnen gekomen schepen (Duizenden bruto- registerton)	Goederen (duizenden metrieke tonnen)		Laad- vermogen van de binnen gekomen schepen (Duizenden bruto- registerton)	Goederen (duizenden metrieke tonnen)		Laad- vermogen van de binnen gekomen schepen (Duizenden bruto- registerton)	Goederen (duizenden metrieke tonnen)		(duizenden metrieke tonnen)	(miljoenen ton-km)
		Binnen- gekomen	Vertrokken		Binnen- gekomen	Vertrokken		Binnen- gekomen	Vertrokken		
	(1)	(2)	(3)	(4)	(5)	(6)	(7)	(8)	(9)	(1)	(2)
1986 .....	10.582	4.315	3.051	1.728	1.523	414	3.478	418	272	7.943	434
1987 .....	10.849	4.465	2.962	1.697	1.609	417	3.866	604	322	7.865	427
1988 .....	11.278	4.792	3.231	1.789	1.406	365	4.128	617	349	8.263	453
1989 .....		4.093	3.134	1.803	1.267	399	5.031	908	422	8.105	444
1990 .....		4.514	3.267	1.983	1.413	344	5.590	1.141	463	8.331	454
1991 .....		2.948	1.857	2.025	1.138	250	5.549	840	144	7.903	435
1992 .....		4.571	3.816	1.838	1.312	336	6.039	1.299	520	7.458	424
1993 .....				1.756			5.963				
1991 4 <sup>e</sup> kwartaal .....		2.883	1.853	1.999	1.053	250	5.628	942	143	7.988	455
1992 1 <sup>e</sup> kwartaal .....		5.158	4.124	1.921	1.567	314	5.849	1.710	560	7.606	428
2 <sup>e</sup> kwartaal .....		4.324	3.579	1.828	1.093	317	6.218	1.337	628	7.540	423
3 <sup>e</sup> kwartaal .....		3.965	3.429	1.798	1.166	371	6.104	1.159	435	7.295	409
4 <sup>e</sup> kwartaal .....		4.839	4.130	1.922	1.423	340	5.985	992	455	7.391	435
1993 1 <sup>e</sup> kwartaal .....				1.752			5.740				
2 <sup>e</sup> kwartaal .....				1.708			6.279				
3 <sup>e</sup> kwartaal .....				1.745			5.989				
4 <sup>e</sup> kwartaal .....				1.819			5.844				
1993 Januari .....				1.848			5.810				
Februari .....				1.632			5.384				
Maart .....				1.776			6.026				
April .....				1.759			6.340				
Mei .....				1.841			6.277				
Juni .....				1.523			6.220				
Juli .....				1.585			5.875				
Augustus .....				1.884			6.087				
September .....				1.766			6.006				
Oktober .....				2.004			6.263				
November .....				1.782			5.701				
December .....				1.670			5.567				
1994 Januari .....				1.747			5.748				

<sup>1</sup> Binnenlands vervoer, in-, uit- en doorvoer.

V - 2. — TOERISME

Overnachtingen van toeristen in België<sup>1</sup>

(duizenden)

Bron : NIS

Maandgemiddelden of maanden	Totaal	waarvan land van gewone verblijfplaats					
		België	Frankrijk	Nederland	Verenigd Koninkrijk	Duitsland	Verenigde Staten
1986 .....	<b>2.637</b>	1.819	81	277	96	126	67
1987 .....	<b>2.565</b>	1.727	81	299	90	131	61
1988 .....	<b>2.706</b>	1.825	84	339	81	141	48
1989 .....	<b>2.997</b>	1.983	101	374	99	164	49
1990 .....	<b>3.070</b>	1.996	105	400	113	162	53
1991 .....	<b>2.855</b>	1.840	101	365	104	172	42
1992 .....	<b>2.302</b>	1.229	109	352	126	189	52
1993 ..... *	<b>1.995</b>	1.021	104	323	103	182	39
1992 1 <sup>e</sup> kwartaal .... *	<b>1.103</b>	466	82	167	83	104	36
2 <sup>e</sup> kwartaal .... *	<b>2.366</b>	1.197	134	331	149	228	62
3 <sup>e</sup> kwartaal .... *	<b>4.177</b>	1.489	136	664	171	274	66
4 <sup>e</sup> kwartaal .... *	<b>1.562</b>	725	84	245	98	148	42
1993 1 <sup>e</sup> kwartaal .... *	<b>1.140</b>	453	81	201	78	122	31
2 <sup>e</sup> kwartaal .... *	<b>1.996</b>	967	125	295	119	210	43
3 <sup>e</sup> kwartaal .... *	<b>3.531</b>	2.089	129	581	131	262	48
4 <sup>e</sup> kwartaal .... *	<b>1.311</b>	575	80	217	84	134	33
1994 1 <sup>e</sup> kwartaal .... *	<b>1.132</b>	460	74	176	82	135	31
1993 April ..... *	<b>2.058</b>	1.087	134	219	119	228	36
Mei ..... *	<b>2.122</b>	1.011	138	378	118	190	44
Juni ..... *	<b>1.808</b>	804	102	288	119	211	48
Juli ..... *	<b>4.513</b>	2.903	127	736	117	289	53
Augustus ..... *	<b>4.249</b>	2.566	161	726	148	286	43
September ..... *	<b>1.831</b>	799	99	281	127	211	48
Oktober ..... *	<b>1.689</b>	675	104	290	111	226	44
November ..... *	<b>1.316</b>	649	79	181	88	99	31
December ..... *	<b>928</b>	401	56	179	52	76	23
1994 Januari ..... *	<b>900</b>	360	56	151	63	109	26
Februari ..... *	<b>1.141</b>	518	77	184	72	101	28
Maart ..... *	<b>1.354</b>	501	89	192	111	196	39
April ..... *	<b>1.977</b>	1.095	125	193	101	192	38

<sup>1</sup> Inclusief de overnachtingen op kampeerterrinen.

## V - 3. — BINNENLANDSE HANDEL

### a. — Verkoop van de detailhandel

(indexcijfers 1980 = 100)

Bron : NIS : Handelsstatistieken.

Maandgemiddelden of maanden	Naar de distributie-vorm				Naar categorieën produkten				Algemeen indexcijfer	
	Kleine detailhandel <sup>1</sup>	Groot-warenhuizen en kleinhandelsondernemingen <sup>2</sup>	Supermarkten <sup>3</sup>	Verbruikscoöperatieven	Levensmiddelen <sup>4</sup>	Textiel en kleding <sup>5</sup>	Meubilering en huishouden	Overige waren	Waarde	Hoeveelheid <sup>6</sup>
Wegingscoëfficiënten in % van het algemeen indexcijfer sedert 1981 .....	—	—	—	—	37,5	14,9	16,6	31,0	100,0	—
1986 .....	140	140	125	32	144	162	154	127	143	101
1987 .....	145	145	123	22	146	162	163	128	146	102
1988 .....	146	150	122	23	147	161	170	138	150	105
1989 .....	159	159	127	24	155	180	190	148	162	110
1990 .....	180	169	131	22	164	199	195	164	174	113
1991 .....	181	178	132	21	170	214	206	172	184	117
1992 .....	* 173	186	131	23	* 172	* 206	* 211	* 159	* 180	* 113
1993 .....	* 166	184	125	17	* 171	* 199	* 209	* 147	* 174	* 108
1992 1 <sup>e</sup> kwartaal .....	* 169	177	127	26	* 166	* 191	* 198	* 165	* 175	* 110
2 <sup>e</sup> kwartaal .....	* 181	188	131	19	* 174	* 220	* 210	* 172	* 186	* 118
3 <sup>e</sup> kwartaal .....	* 163	175	131	20	* 169	* 191	* 203	* 142	* 169	* 107
4 <sup>e</sup> kwartaal .....	* 178	204	134	27	* 180	* 222	* 231	* 157	* 188	* 117
1993 1 <sup>e</sup> kwartaal .....	* 161	176	120	20	* 164	* 182	* 194	* 152	* 168	* 104
2 <sup>e</sup> kwartaal .....	* 172	184	125	19	* 175	* 211	* 204	* 153	* 179	* 111
3 <sup>e</sup> kwartaal .....	* 159	175	125	15	* 167	* 195	* 204	* 133	* 167	* 103
4 <sup>e</sup> kwartaal .....	* 174	202	130	15	* 179	* 209	* 236	* 149	* 184	* 113
1994 1 <sup>e</sup> kwartaal .....	* 164	176	116	16	* 163	* 186	* 196	* 156	* 170	* 104
1993 Maart .....	* 174	181	126	23	* 171	* 206	* 204	* 164	* 179	* 111
April .....	* 174	191	127	27	* 175	* 233	* 195	* 157	* 181	* 113
Mei .....	* 165	177	123	17	* 171	* 207	* 196	* 143	* 172	* 107
Juni .....	* 178	183	126	13	* 180	* 194	* 222	* 160	* 183	* 114
Juli .....	* 157	182	131	13	* 170	* 195	* 200	* 131	* 167	* 103
Augustus .....	* 149	167	124	11	* 163	* 162	* 194	* 126	* 157	* 97
September .....	* 171	176	121	21	* 167	* 228	* 217	* 141	* 176	* 109
Oktober .....	* 170	191	128	20	* 171	* 224	* 223	* 143	* 179	* 110
November .....	* 148	178	119	14	* 162	* 173	* 193	* 127	* 158	* 97
December .....	* 203	237	143	11	* 204	* 230	* 291	* 178	* 215	* 132
1994 Januari .....	* 156	173	115	20	* 161	* 211	* 189	* 129	* 163	* 100
Februari .....	* 151	159	111	11	* 155	* 141	* 182	* 150	* 156	* 95
Maart .....	* 184	195	123	16	* 173	* 207	* 217	* 189	* 190	* 116

<sup>1</sup> Indexcijfers berekend aan de hand van steekproefgegevens.

<sup>2</sup> Kleinhandelsondernemingen met menigvuldigde afdelingen (grootwarenhuizen) en kleinhandelsondernemingen die ten minste vijf kleinhandelsinrichtingen bezitten.

<sup>3</sup> Kleine en middelgrote supermarkten met gehele of gedeeltelijke zelfbediening.

<sup>4</sup> Voor de kleine detailhandel, inclusief tabak.

<sup>5</sup> Inclusief textiel voor stoffering.

<sup>6</sup> Waarde-indexcijfer gedeleerd door het algemene prijsindexcijfer bij consumptie zonder de diensten en de huur.



V - 4. — VERREKENKAMER

a) Aantal verrichtingen

(duizenden stukken)

Maandgemiddelden of maanden	Brussel									Provincie	Eindtotaal
	Daggeld	Postwissels en -mandaten	Deviezen- transacties	Onbetaalde cheques	Onbetaalde domici- liëringen	Overige debetver- richtingen	Overschrij- vingen	Overige verrich- tingen	Totaal		
1988 .....	2	272	8	21.227			22.107	2	43.618	833	<b>44.451</b>
1989 .....	2	265	7	23.494			24.051	3	47.822	786	<b>48.608</b>
1990 .....	1	242	6	25.993			25.897	2	52.141	709	<b>52.850</b>
1991 .....	0	222	3	42	31	27.695	27.533	1	55.527	584	<b>56.111</b>
1992 .....	0	195	38	55	143	29.263	29.318	0	59.012	487	<b>59.499</b>
1993 .....	0	183	78	56	164	31.001	31.301	0	62.783	435	<b>63.218</b>
1992 2 <sup>e</sup> kwartaal .....	0	213	45	51	134	29.426	29.053	0	58.922	531	<b>59.453</b>
3 <sup>e</sup> kwartaal .....	0	193	48	53	147	29.391	27.796	0	57.628	469	<b>58.097</b>
4 <sup>e</sup> kwartaal .....	0	175	53	60	149	30.540	31.447	0	62.424	463	<b>62.887</b>
1993 1 <sup>e</sup> kwartaal .....	0	184	54	57	165	28.996	30.787	0	60.243	448	<b>60.691</b>
2 <sup>e</sup> kwartaal .....	0	197	74	56	156	31.721	31.214	0	63.418	472	<b>63.890</b>
3 <sup>e</sup> kwartaal .....	0	187	89	54	163	30.849	29.288	0	60.630	417	<b>61.047</b>
4 <sup>e</sup> kwartaal .....	0	163	95	57	169	32.439	33.916	0	66.839	404	<b>67.243</b>
1994 1 <sup>e</sup> kwartaal .....	0	167	94	50	182	30.407	32.124	0	63.024	383	<b>63.407</b>
2 <sup>e</sup> kwartaal .....	0	188	93	46	177	33.208	33.546	0	67.258		
1993 Juli .....	0	249	89	55	163	30.855	30.129	0	61.540	462	<b>62.002</b>
Augustus .....	0	155	85	51	159	30.855	27.939	0	59.244	389	<b>59.633</b>
September .....	0	158	92	55	167	30.837	29.796	0	61.105	399	<b>61.504</b>
Oktober .....	0	169	93	57	165	31.042	31.733	0	63.259	402	<b>63.661</b>
November .....	0	135	91	55	158	31.323	31.367	0	63.129	373	<b>63.502</b>
December .....	0	185	103	59	184	34.951	38.648	0	74.130	437	<b>74.567</b>
1994 Januari .....	0	178	89	51	210	30.725	32.023	0	63.276	384	<b>63.660</b>
Februari .....	0	153	88	47	170	28.334	29.910	0	58.702	359	<b>59.061</b>
Maart .....	1	169	105	51	167	32.162	34.438	0	67.093	405	<b>67.498</b>
April .....	0	182	89	48	203	32.158	32.033	0	64.713	393	<b>65.106</b>
Mei .....	0	163	89	45	162	34.430	33.908	0	68.797	393	<b>69.190</b>
Juni .....	0	220	102	45	166	33.036	34.696	0	68.265		
Juli .....	0	246	92	41	159	32.936	30.748	0	64.222		

<sup>1</sup> Bibliografische referentie : Tijdschrift van de Nationale Bank van België, LX<sup>e</sup> jaargang, deel 1, n<sup>o</sup> 3, maart 1985, blz. 19.

V - 4. — VERREKENKAMER

b) Bedrag van de verrichtingen

(miljarden franken)

Maandgemiddelden of maanden	Brussel									Provincie	Eindtotaal
	Daggeld	Postwissels en -mandaten	Deviezen- transacties	Onbetaalde cheques	Onbetaalde domici- liëringen	Overige debetver- richtingen	Overschrij- vingen	Overige verrich- tingen	Totaal	Alle verrich- tingen	
1988 .....	238	5	1.272	965			7.575	1.082	1.137	744	<b>11.881</b>
1989 .....	256	5	1.352	1.125			9.080	1.820	3.638	773	<b>14.411</b>
1990 .....	221	3	1.170	1.886			10.310	1.517	15.107	795	<b>15.902</b>
1991 .....	636	3	987	15	1	1.659	12.363	659	16.323	489	<b>16.812</b>
1992 .....	461	183	2.037	15	1	1.551	13.373	83	17.704	554	<b>18.258</b>
1993 .....	707	212	6.238	6	1	1.396	17.493	0	26.053	688	<b>26.741</b>
1992 2 <sup>e</sup> kwartaal .....	393	231	2.243	9	1	1.639	12.261	0	16.777	577	<b>17.354</b>
3 <sup>e</sup> kwartaal .....	457	212	2.645	23	1	1.519	12.894	0	17.751	594	<b>18.345</b>
4 <sup>e</sup> kwartaal .....	564	222	2.976	9	1	1.438	14.296	0	19.506	655	<b>20.161</b>
1993 1 <sup>e</sup> kwartaal .....	586	210	3.724	12	1	1.445	16.350	0	22.328	634	<b>22.962</b>
2 <sup>e</sup> kwartaal .....	660	237	4.544	3	1	1.510	15.155	0	22.110	592	<b>22.702</b>
3 <sup>e</sup> kwartaal .....	767	224	7.404	3	1	1.295	18.228	0	27.922	700	<b>28.622</b>
4 <sup>e</sup> kwartaal .....	813	179	9.280	7	1	1.335	20.238	0	31.853	827	<b>32.680</b>
1994 1 <sup>e</sup> kwartaal .....	942	237	9.479	3	1	1.661	19.518	0	31.841	921	<b>32.762</b>
2 <sup>e</sup> kwartaal .....	889	242	7.495	5	1	1.470	18.436	0	28.538		
1993 Juli .....	749	297	6.441	3	1	1.387	15.897	0	24.775	689	<b>25.464</b>
Augustus .....	737	196	7.614	3	1	1.202	17.787	0	27.540	637	<b>28.177</b>
September .....	815	179	8.155	3	1	1.297	21.001	0	31.451	774	<b>32.225</b>
Oktober .....	776	224	8.624	10	1	1.252	21.588	0	32.475	846	<b>33.321</b>
November .....	813	2	9.035	6	1	1.367	18.627	0	29.851	813	<b>30.664</b>
December .....	851	312	10.180	4	1	1.386	20.499	0	33.233	823	<b>34.056</b>
1994 Januari .....	842	260	9.519	2	1	1.478	19.307	0	31.409	850	<b>32.259</b>
Februari .....	910	215	9.197	2	1	1.720	18.583	0	30.628	868	<b>31.496</b>
Maart .....	1.073	237	9.720	5	1	1.784	20.665	0	33.485	1.044	<b>34.529</b>
April .....	940	311	8.243	9	1	1.630	19.040	0	30.174	800	<b>30.974</b>
Mei .....	863	194	6.657	3	2	1.373	16.987	0	26.079	791	<b>26.870</b>
Juni .....	863	222	7.584	2	1	1.407	19.283	0	29.362		
Juli .....	796	285	8.619	2	1	1.290	19.124	0	30.117		

<sup>1</sup> Bibliografische referentie : Tijdschrift van de Nationale Bank van België, LX<sup>e</sup> jaargang, deel I, n<sup>o</sup> 3, maart 1985, blz. 19.

## VI. — INKOMENS

### 1. — BEZOLDIGINGEN VAN DE WERKNEMERS (mannen en vrouwen)

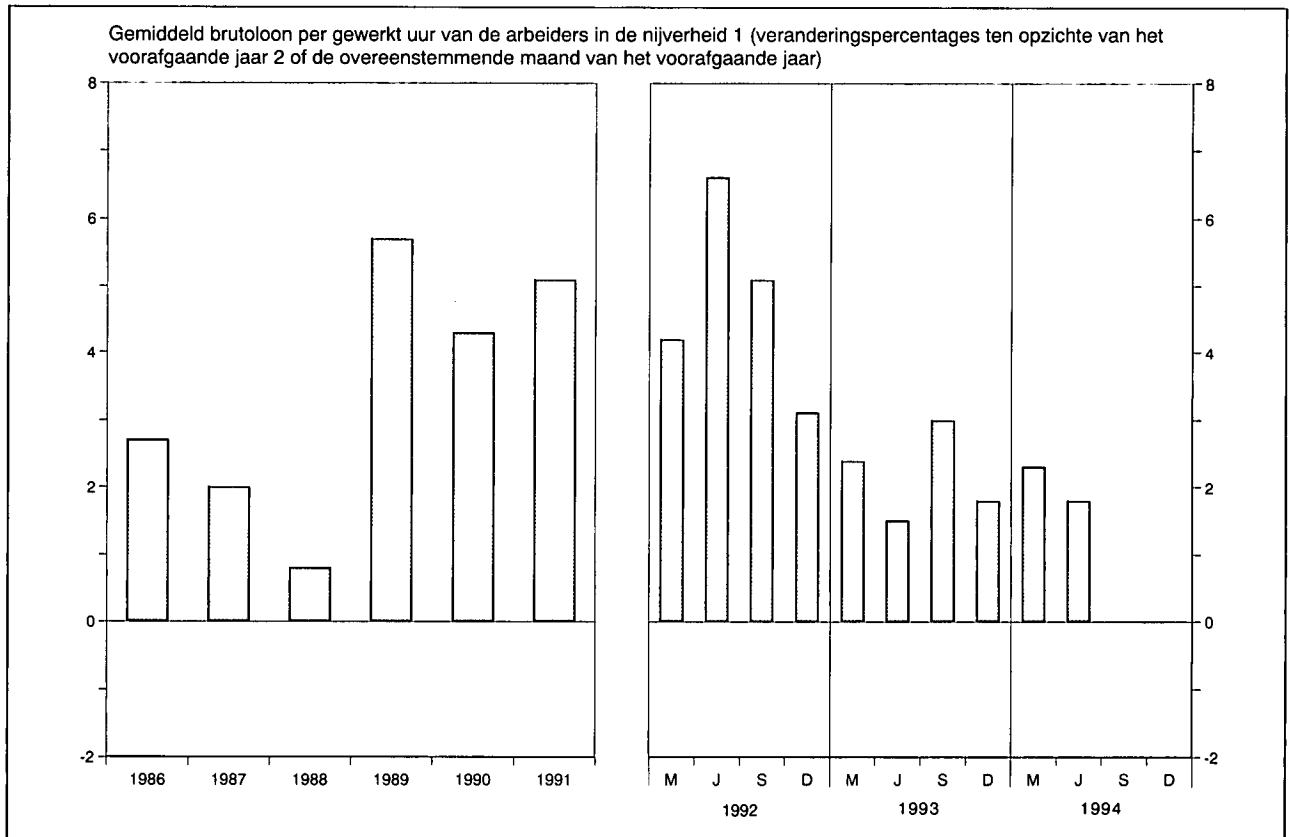

	Bezoldigingen van de arbeiders in de nijverheid <sup>1 2</sup>				Regelingslonen <sup>5</sup>			
	Gemiddeld brutoloon per gewerkt uur	Type-uurloon <sup>3</sup>		Uurloonkosten <sup>4</sup>	Arbeiders		Bedienden	
		Geschoolde arbeider	Ongeschoolde arbeider		Algemeen indexcijfer	waarvan : Verwerkende industrie	Algemeen indexcijfer	waarvan : Verwerkende industrie
Bronnen :	NBB			IRES	Ministerie van Tewerkstelling en Arbeid			
<b>Indexcijfers 1975 = 100</b>								
1986 .....	208,0	199,0	205,0	218,0	208,5	204,6	193,5	189,5
1987 .....	212,0	201,0	207,0	226,0	210,4	206,5	194,9	191,5
<b>Indexcijfers 1987 = 100</b>								
1988 .....	100,8	101,8	102,3	100,2	102,5	103,1	102,0	103,6
1989 .....	106,5	105,5	106,6	106,0	106,7	107,4	106,9	107,5
1990 .....	111,1	110,3	111,9	110,6	112,1	112,8	112,0	111,9
1991 .....	116,8	116,1	117,8	116,3	118,2	118,8	117,0	116,6
1992 .....	122,3	121,0	122,7	121,8	123,3	124,2	122,0	121,2
1993 .....	124,9	125,0	126,9	124,5	127,4	128,1	126,4	124,9
1992 Juni .....	122,8	120,4	122,1	122,0	122,4	123,1	121,2	120,5
September .....	121,8	121,5	123,2	121,5	124,0	125,2	123,0	122,3
December .....	125,4	122,4	124,0	125,2	124,9	125,9	123,4	122,4
1993 Maart .....	121,9	123,4	125,4	121,3	125,5	126,4	124,8	123,3
Juni .....	124,6	124,8	126,8	124,2	127,3	128,2	126,5	125,2
September .....	125,4	125,7	127,9	125,0	128,0	128,6	126,9	125,3
December .....	127,7	126,1	127,6	127,5	128,7	129,3	127,3	125,8
1994 Maart .....	124,7	126,9	128,8	124,4	129,3	130,0	128,8	127,4
Juni .....	126,9	127,4	129,8	.	130,0	130,6	128,8	127,4

<sup>1</sup> Inclusief de transportarbeiders.

<sup>2</sup> Jaargegevens : gemiddelde van de maanden maart, juni, september en december.

<sup>3</sup> Exclusief de transportarbeiders voor de indexcijfers 1975 = 100.

<sup>4</sup> Dit indexcijfer, waarin de steenkoolmijnen niet werden opgenomen, geeft de arbeidsuurloonkosten, inclusief de wettelijke maatschappelijke lasten door de werkgever gedragen, en niet de kosten per geproduceerde eenheid.

<sup>5</sup> Kwartaalgegevens : einde periode ; jaargegevens : gemiddelde van de gegevens op het einde van elk kwartaal. Het regelingsloon van de arbeiders is een uurloon en dat van de bedienden een maandloon.

## VI - 2. — GEMIDDELDE BRUTOBEZOLDIGINGEN VAN DE WERKNEMERS IN DE NIJVERHEID

(Mannen en vrouwen)

Bron : NIS.

Nijverheidsgroep of -tak	1991 april	1991 oktober	1992 april	1992 oktober	1993 april	1991 april	1991 oktober	1992 april	1992 oktober	1993 april
	Uurverdienste van de arbeiders (franken)					Maandverdienste van de bedienden (duizenden franken)				
<i>Gezamenlijke nijverheid</i> .....	354	363	371	379	386	89,6	91,4	93,2	95,1	96,9
<i>Extractieve nijverheid</i> .....	380	383	370	377	386	95,0	90,3	98,5	99,8	103,1
<i>Bouwbedrijf en burgerlijke bouwkunde</i> .....	344	350	363	368	377	82,0	84,0	85,6	87,4	89,7
<i>Verwerkende nijverheid</i> .....	354	363	372	380	386	89,8	92,0	93,6	95,6	97,4
<i>waarvan :</i>										
Vervaardiging van produkten uit metaal (met uitzondering van machines en transportmiddelen) .....	351	358	363	373	378	86,8	88,3	89,9	90,9	90,9
Constructie van machines en mechanisch materieel .....	370	374	385	389	394	91,4	93,7	94,8	95,9	97,0
Elektrische en elektronische constructie .....	355	363	372	382	385	93,6	96,2	97,3	101,0	102,5
Automobielbouw en onderdelen .....	370	380	385	396	403	92,5	96,3	98,9	101,1	101,1
Constructie van overige transportmiddelen .....	400	380	387	391	405	90,7	93,6	94,9	98,9	100,4
Vervaardiging van fijne mechanische en optische instrumenten .....	349	361	360	368	377	87,2	89,2	91,8	94,4	96,2
Basismetallurgie .....	444	452	464	474	487	105,8	107,9	109,8	111,6	112,4
Chemische industrie .....	438	451	457	472	488	105,4	108,0	110,7	113,2	116,1
Levensmiddelen, drank en tabak .....	334	346	353	363	368	84,2	86,9	87,6	89,6	91,8
Textiel .....	304	312	317	326	331	80,6	81,4	83,2	85,2	86,2
Industrie van niet-metaalhoudende minerale produkten .....	373	376	387	394	401	90,6	92,8	94,9	97,1	99,5
Hout .....	314	319	330	331	339	72,0	73,7	75,4	76,4	79,2
Schoeisel en kleding .....	260	267	276	280	287	65,7	66,8	68,3	69,6	70,7
Papier, grafische nijverheid en uitgeverij .....	385	397	408	418	424	85,9	88,2	89,9	92,5	94,8
Aardolieraffinaderij .....	620	606	678	668	683	130,0	131,3	133,5	134,7	140,4
Productie en voorziening van elektrische energie, gas, stoom en warm water .....	—	—	—	—	—	105,2	107,3	110,1	112,4	115,5

## VII. — PRIJSINDEXCIJFERS

### 1. — GRONDSTOFFEN<sup>1</sup>

(indexcijfers 1975 = 100)

Bron : Institut für Wirtschaftsforschung, Hamburg.

Daggemiddelden	Algemeen indexcijfer	Algemeen indexcijfer zonder energie	Levensmiddelen grondstoffen				Industriële grondstoffen				Energiegrondstoffen		
			Totaal	Graan	Oliezaden, olie	Genotmiddelen en suiker	Totaal	Agrarische grondstoffen	Non-ferro	Ijzererts, schroot	Totaal	Steenkolen	Ruwe aardolie
Wegingscoëfficiënten .....	100,0	36,8	15,9	4,7	2,9	8,3	20,9	10,1	6,1	4,7	63,2	5,5	57,7
1986 .....	143,2	116,1	107,1	75,2	85,2	132,7	122,9	131,0	124,3	103,8	159,1	136,1	161,3
1987 .....	149,2	123,8	91,2	67,2	91,6	104,5	148,6	167,1	150,3	106,4	164,0	152,8	165,1
1988 .....	143,4	150,2	108,6	92,0	125,5	111,9	181,8	191,6	216,4	115,5	139,5	162,1	137,3
1989 .....	158,0	150,7	104,3	98,2	110,6	105,5	186,0	191,3	223,5	125,5	162,3	158,2	162,7
1990 .....	185,7	150,8	94,7	88,1	97,2	97,4	193,6	210,8	201,9	145,8	206,0	176,9	208,8
1991 .....	161,8	136,4	89,0	84,4	98,4	88,2	172,5	182,0	174,5	149,5	176,6	173,3	176,9
1992 .....	160,1	132,1	88,6	89,0	103,7	83,1	165,3	169,8	172,3	146,4	176,5	192,9	174,9
1993 .....	144,3	120,0	91,4	86,7	108,4	88,0	141,7	140,9	145,0	139,2	158,5	186,5	155,9
1992 2 <sup>e</sup> kwartaal .....	163,8	133,9	90,6	91,9	107,7	83,7	167,0	173,7	173,5	144,0	181,2	189,5	180,5
3 <sup>e</sup> kwartaal .....	167,6	136,2	86,3	84,5	100,9	82,3	174,1	177,7	184,6	152,6	185,9	204,0	184,1
4 <sup>e</sup> kwartaal .....	158,1	126,7	86,6	83,7	100,3	83,4	157,3	161,6	163,4	140,1	176,4	192,1	174,9
1993 1 <sup>e</sup> kwartaal .....	151,0	122,9	88,3	85,7	103,0	84,6	149,2	148,2	159,9	137,2	167,5	183,8	165,9
2 <sup>e</sup> kwartaal .....	150,7	119,3	88,9	83,1	104,4	86,7	142,4	142,7	145,2	138,3	169,0	186,9	167,3
3 <sup>e</sup> kwartaal .....	140,7	118,7	91,9	84,2	113,7	88,5	139,1	136,6	143,0	139,2	153,5	186,1	150,4
4 <sup>e</sup> kwartaal .....	134,9	119,0	96,5	93,8	112,5	92,3	136,2	136,2	131,8	141,9	144,1	189,0	139,8
1994 1 <sup>e</sup> kwartaal .....	129,9	126,8	99,8	100,3	118,3	93,0	147,3	150,0	146,5	142,4	131,7	185,8	126,6
2 <sup>e</sup> kwartaal .....	146,1	136,7	108,0	93,4	119,2	112,3	158,7	165,0	159,6	144,0	151,6	190,9	147,8
1993 Augustus .....	141,7	118,5	91,3	84,7	114,0	87,0	139,2	136,0	144,9	138,6	155,2	183,7	152,5
September .....	139,2	118,3	92,4	84,5	109,4	90,8	138,0	136,4	138,3	140,9	151,4	192,6	147,5
Oktober .....	142,1	117,0	93,2	87,9	105,7	91,7	135,2	135,4	129,8	141,6	156,8	192,7	153,4
November .....	135,6	118,3	96,5	94,7	111,3	92,3	134,8	134,9	129,3	141,8	145,7	187,6	141,7
December .....	126,9	121,8	99,7	98,7	120,6	92,9	138,6	138,2	136,3	142,4	129,9	186,8	124,4
1994 Januari .....	130,3	124,6	99,7	103,7	119,7	90,5	143,4	144,8	142,7	141,4	133,7	184,3	128,9
Februari .....	130,0	126,8	99,4	100,8	117,8	92,2	149,7	150,2	147,8	142,1	131,9	184,7	126,9
Maart .....	129,3	128,9	100,3	96,3	117,3	96,4	150,7	155,1	148,9	143,7	129,5	188,3	123,9
April .....	137,7	130,6	100,7	93,9	116,6	98,9	153,5	162,2	146,9	143,3	141,9	187,9	137,5
Mei .....	146,7	137,3	108,6	93,5	119,3	113,2	159,2	165,7	159,8	144,6	152,1	191,2	148,4
Juni .....	154,0	142,3	114,8	92,7	121,6	124,7	163,3	167,0	172,0	144,2	160,7	193,6	157,6
Juli .....	160,8	148,9	124,4	85,7	112,0	150,3	167,5	171,4	177,3	146,4	167,8	198,7	164,9
Augustus .....	157,0	149,0	122,3	84,1	111,6	147,5	169,3	176,4	173,5	147,6	161,7	199,2	158,1

<sup>1</sup> Indexcijfers berekend op basis van prijzen uitgedrukt in dollars van de Verenigde Staten.

## VII - 2a. — INDEXCIJFER DER PRODUKTIE- EN INVOERPRIJZEN EN ZIJN BESTANDDELEN

(indexcijfers 1980 = 100)

	Prijzen van de land- en tuinbouwproducten	Industriële productieprijzen	Eenheidswaarde van de ingevoerde producten	Productie- en invoerprijzen
1986 .....	125,1	131,6	138,3	135,0
1987 .....	122,0	125,8	130,6	128,3
1988 .....	121,3	127,4	133,4	130,4
1989 .....	133,8	134,7	142,5	138,9
1990 .....	127,1	135,5	140,0	137,5
1991 .....	127,2	134,0	138,5	136,1
1992 .....	123,9	134,3	134,4	133,8
1993 .....	114,5	133,0	.	.
1992 2 <sup>e</sup> kwartaal .....	125,9	135,2	135,6	135,0
3 <sup>e</sup> kwartaal .....	117,3	134,4	133,5	133,1
4 <sup>e</sup> kwartaal .....	120,5	133,7	131,9	132,0
1993 1 <sup>e</sup> kwartaal .....	116,4	132,4	.	.
2 <sup>e</sup> kwartaal .....	112,9	133,0	.	.
3 <sup>e</sup> kwartaal .....	112,5	133,1	.	.
4 <sup>e</sup> kwartaal .....	116,3	133,3	.	.
1994 1 <sup>e</sup> kwartaal .....	.	133,1	.	.
2 <sup>e</sup> kwartaal .....	.	134,6	.	.
1993 Juni .....	110,7	132,7	.	.
Juli .....	108,6	133,1	.	.
Augustus .....	111,4	133,1	.	.
September .....	117,4	133,0	.	.
Oktober .....	112,3	133,4	.	.
November .....	117,8	133,5	.	.
December .....	118,9	132,9	.	.
1994 Januari .....	.	133,0	.	.
Februari .....	.	133,1	.	.
Maart .....	.	133,1	.	.
April .....	.	134,2	.	.
Mei .....	.	134,7	.	.
Juni .....	.	135,1	.	.

Bibliografische referentie : *Tijdschrift van de Nationale Bank van België*, LXIV<sup>e</sup> jaargang, deel II, n<sup>o</sup> 2-3, augustus-september 1989.

## VII - 2b. — INDEXCIJFERS DER INDUSTRIELE PRODUKTIEPRIJZEN

(indexcijfers 1980 = 100)

Bron : MEZ.

	Industriële productie- prijzen	Prijzen per type produkt				Prijzen volgens het gebruik van de produkten		
		Energie en water	Chemische en minerale produkten	Metalen produkten elektro- techniek, machines, transport- middelen	Andere produkten uit de verwerkende nijverheid	Halffabrikaten	Consumptie- goederen	Investerings- goederen
1986 .....	131,6	115,1	141,7	138,5	136,0	126,7	138,2	138,4
1987 .....	125,8	103,4	134,5	138,4	132,9	118,5	135,0	138,9
1988 .....	127,4	99,3	142,9	140,1	135,2	119,7	137,0	141,2
1989 .....	134,7	106,0	157,1	145,5	140,6	128,2	142,9	146,2
1990 .....	135,5	110,6	152,8	149,2	140,0	128,9	142,7	150,2
1991 .....	134,0	106,0	143,7	152,9	142,1	124,4	144,8	154,6
1992 .....	134,3	103,0	141,1	156,1	145,0	122,1	148,9	158,3
1993 .....	133,0	103,5	137,4	156,7	142,9	120,5	147,3	159,3
1992 2 <sup>e</sup> kwartaal .....	135,2	105,0	143,0	155,9	145,3	123,7	149,0	157,9
3 <sup>e</sup> kwartaal .....	134,4	102,6	141,7	156,8	145,0	122,1	149,0	159,0
4 <sup>e</sup> kwartaal .....	133,7	103,6	138,0	156,6	144,3	121,3	148,3	159,0
1993 1 <sup>e</sup> kwartaal .....	132,4	103,4	135,2	156,7	142,6	119,7	147,3	159,1
2 <sup>e</sup> kwartaal .....	133,0	104,3	136,5	156,5	142,9	120,9	146,8	159,1
3 <sup>e</sup> kwartaal .....	133,1	103,6	138,3	156,6	142,7	120,9	146,9	159,5
4 <sup>e</sup> kwartaal .....	133,3	102,5	139,2	157,0	143,4	120,4	148,3	159,9
1994 1 <sup>e</sup> kwartaal .....	133,1	99,7	141,0	157,4	143,8	119,8	148,6	160,4
2 <sup>e</sup> kwartaal ..... *	134,7	101,8	142,5	157,7	145,5	121,6	150,0	160,9
1993 Juni .....	132,7	103,1	136,3	156,3	143,0	120,3	146,8	159,0
Juli .....	133,1	103,3	138,4	156,3	143,1	120,9	147,2	159,0
Augustus .....	133,1	104,4	137,6	156,8	142,5	121,0	146,8	159,7
September .....	133,0	103,2	139,0	156,8	142,5	120,8	146,7	159,7
Oktober .....	133,4	104,4	139,3	156,8	142,4	121,2	147,1	159,7
November .....	133,5	103,2	138,8	157,0	143,6	120,6	148,6	160,0
December .....	132,9	99,8	139,6	157,1	144,1	119,3	149,1	160,1
1994 Januari .....	133,0	100,1	141,0	157,1	143,5	119,9	148,2	160,1
Februari .....	133,1	99,6	141,0	157,6	144,0	119,8	148,8	160,6
Maart .....	133,1	99,5	140,9	157,6	144,0	119,7	148,9	160,6
April .....	134,2	101,3	142,2	157,6	144,9	121,2	149,3	160,6
Mei .....	134,7	101,9	142,4	157,7	145,6	121,7	150,0	161,0
Juni .....	135,1	102,2	143,0	157,7	146,1	122,0	150,7	161,0

Bibliografische referentie : zie tabel VII-2a.

## VII - 3a. — CONSUMPTIEPRIJZEN IN BELGIE

(Indeling in 4 groepen)

Bron : MEZ.

Maandgemiddelden of maanden	Algemeen indexcijfer	Voedingsmiddelen	Niet-voedings- middelen	Diensten	Huur	Gezondheids- indexcijfer
Indexcijfers 1981 = 100						
Wegingscoëfficiënten in procent van het algemene indexcijfer .....	<b>100,000</b>	22,145	42,795	28,660	6,400	.
1987 .....	<b>133,60</b>	133,90	130,43	136,52	140,72	.
1988 .....	<b>135,15</b>	133,88	131,91	138,59	145,85	.
1989 .....	<b>139,35</b>	138,07	136,37	142,14	151,24	.
1990 .....	<b>144,16</b>	143,18	141,17	146,69	156,08	.
Indexcijfers 1988 = 100 <sup>1</sup>						
Wegingscoëfficiënten in procent van het algemene indexcijfer .....	<b>100,000</b>	18,985	39,675	34,165	7,175	.
1991 .....	<b>109,98</b>	108,88	110,20	110,46	109,49	.
1992 .....	<b>112,66</b>	108,75	111,86	115,07	115,93	.
1993 .....	<b>115,76</b>	107,89	115,20	119,45	122,05	.
1992 1 <sup>e</sup> kwartaal .....	<b>111,61</b>	109,67	110,73	113,22	113,99	.
2 <sup>e</sup> kwartaal .....	<b>112,26</b>	108,30	111,44	114,72	115,61	.
3 <sup>e</sup> kwartaal .....	<b>113,10</b>	108,71	111,98	116,10	116,66	.
4 <sup>e</sup> kwartaal .....	<b>113,65</b>	108,31	113,28	116,23	117,47	.
1993 1 <sup>e</sup> kwartaal .....	<b>114,79</b>	108,27	114,10	118,13	119,95	.
2 <sup>e</sup> kwartaal .....	<b>115,25</b>	107,17	114,86	118,83	121,73	.
3 <sup>e</sup> kwartaal .....	<b>116,34</b>	108,09	115,52	120,52	122,74	.
4 <sup>e</sup> kwartaal .....	<b>116,66</b>	108,06	116,33	120,32	123,79	.
1994 1 <sup>e</sup> kwartaal .....	<b>117,56</b>	108,67	116,85	121,49	126,29	115,86
2 <sup>e</sup> kwartaal .....	<b>118,22</b>	108,87	117,63	122,17	127,35	116,40
1993 Augustus .....	<b>116,57</b>	108,16	115,74	120,91	122,70	.
September .....	<b>116,36</b>	107,91	115,93	120,13	123,13	.
Oktober .....	<b>116,50</b>	107,62	116,33	120,18	123,47	.
November .....	<b>116,65</b>	107,86	116,43	120,30	123,71	.
December .....	<b>116,83</b>	108,69	116,24	120,49	124,18	.
1994 Januari .....	<b>117,30</b>	108,90	116,56	121,03	125,87	115,65
Februari .....	<b>117,69</b>	108,93	116,86	121,71	126,33	116,00
Maart .....	<b>117,68</b>	108,18	117,12	121,72	126,68	115,92
April .....	<b>117,90</b>	107,89	117,41	122,11	127,07	116,10
Mei .....	<b>118,25</b>	109,02	117,67	122,15	127,32	116,44
Juni .....	<b>118,50</b>	109,69	117,82	122,26	127,67	116,65
Juli .....	<b>119,23</b>	111,21	117,61	123,75	127,95	117,45
Augustus .....	<b>119,42</b>	111,54	117,91	123,76	128,01	117,58

<sup>1</sup> Om van deze indexcijfers over te schakelen op de indexcijfers basis 1981 = 100, werden de volgende overgangcoëfficiënten vastgesteld : 1,3528 voor het algemene indexcijfer; 1,3410 voor de voedingsmiddelen; 1,3180 voor de niet-voedingsmiddelen; 1,3866 voor de diensten; 1,4684 voor de huur.



VII - 3b. — CONSUMPTIEPRIJZEN IN BELGIE

(Indeling volgens het Bureau voor de Statistiek der Europese Gemeenschappen)

Bron : MEZ.

Maandgemiddelden of maanden	Algemeen indexcijfer	Voedingsmiddelen, dranken en tabak	Kleding en schoeisel	Huur, verwarming en verlichting	Meubelen, apparaten, onderhoud	Gezondheidsuitgaven	Vervoer en communicatie	Cultuur en ontspanning	Overige goederen en diensten	Gezondheidsindexcijfer
Indexcijfers 1981 = 100										
Wegingscoëfficiënten in procent van het algemene indexcijfer .....	<b>100,000</b>	23,310	8,225	19,575	9,450	3,995	15,450	8,165	11,830	.
1987 .....	<b>133,60</b>	135,35	143,27	122,38	135,37	137,47	127,41	140,57	142,54	.
1988 .....	<b>135,15</b>	135,42	148,80	122,71	137,31	139,68	128,44	142,61	146,11	.
1989 .....	<b>139,35</b>	139,91	153,39	126,92	140,09	143,13	134,17	144,80	150,20	.
1990 .....	<b>144,16</b>	145,47	157,96	131,79	142,79	148,57	139,88	148,10	154,88	.
Indexcijfers 1988 = 100 <sup>1</sup>										
Wegingscoëfficiënten in procent van het algemene indexcijfer .....	<b>100,000</b>	20,115	8,580	19,400	7,850	4,900	16,495	8,355	14,305	.
1991 .....	<b>109,98</b>	109,38	110,43	110,77	106,65	112,27	110,80	106,49	111,64	.
1992 .....	<b>112,66</b>	109,93	113,51	114,04	109,82	116,28	112,91	107,32	117,26	.
1993 .....	<b>115,76</b>	109,88	116,05	119,32	112,11	122,50	117,24	108,91	121,00	.
1992 2 <sup>e</sup> kwartaal .....	<b>112,26</b>	109,39	113,26	114,06	109,79	115,68	112,28	106,40	116,87	.
3 <sup>e</sup> kwartaal .....	<b>113,10</b>	110,17	113,51	114,70	110,21	116,01	113,04	107,11	118,99	.
4 <sup>e</sup> kwartaal .....	<b>113,65</b>	109,83	114,91	115,34	110,75	118,08	114,48	107,60	118,58	.
1993 1 <sup>e</sup> kwartaal .....	<b>114,79</b>	109,96	115,18	117,45	111,45	121,37	115,37	108,51	120,30	.
2 <sup>e</sup> kwartaal .....	<b>115,25</b>	109,25	115,84	118,59	112,15	121,90	116,60	108,56	120,55	.
3 <sup>e</sup> kwartaal .....	<b>116,34</b>	110,15	116,11	120,00	112,31	122,70	118,22	109,09	122,29	.
4 <sup>e</sup> kwartaal .....	<b>116,66</b>	110,15	117,09	121,22	112,51	124,01	118,78	109,49	120,87	.
1994 1 <sup>e</sup> kwartaal .....	<b>117,56</b>	110,96	117,37	122,04	113,17	126,19	120,07	110,18	121,72	115,86
2 <sup>e</sup> kwartaal .....	<b>118,22</b>	111,49	118,03	122,65	113,68	126,56	120,96	110,99	122,49	116,40
1993 Augustus .....	<b>116,57</b>	110,22	115,99	120,37	112,32	122,59	118,61	109,06	122,99	.
September .....	<b>116,36</b>	109,98	116,34	120,58	112,26	123,22	118,68	109,52	120,83	.
Oktober .....	<b>116,50</b>	109,71	116,96	121,18	112,36	123,83	118,66	109,49	120,79	.
November .....	<b>116,65</b>	109,96	117,14	121,38	112,50	123,97	118,84	109,49	120,77	.
December .....	<b>116,83</b>	110,78	117,17	121,09	112,67	124,23	118,84	109,50	121,06	.
1994 Januari .....	<b>117,30</b>	111,03	117,20	121,88	112,87	126,20	119,62	109,83	121,05	115,65
Februari .....	<b>117,69</b>	111,10	117,28	122,08	113,16	126,14	120,27	110,29	122,19	116,00
Maart .....	<b>117,68</b>	110,76	117,63	122,17	113,47	126,22	120,33	110,42	121,91	115,92
April .....	<b>117,90</b>	110,56	117,91	122,57	113,57	126,39	120,62	110,66	122,46	116,10
Mei .....	<b>118,25</b>	111,63	118,08	122,66	113,68	126,63	120,94	111,07	122,44	116,44
Juni .....	<b>118,50</b>	112,27	118,10	122,72	113,78	126,67	121,32	111,25	122,57	116,65
Juli .....	<b>119,23</b>	113,71	118,11	122,78	113,79	126,76	121,45	110,78	125,66	117,45
Augustus .....	<b>119,42</b>	114,02	118,12	122,98	113,82	126,78	121,88	110,91	125,69	117,58

<sup>1</sup> Om van deze indexcijfers over te schakelen op de indexcijfers basis 1981 = 100, werden de volgende overgangscoefficienten vastgesteld : 1,3528 voor het algemene indexcijfer ; 1,3565 voor voedingsmiddelen, dranken en tabak ; 1,4850 voor kleding en schoeisel ; 1,2274 voor huur, verwarming en verlichting ; 1,3751 voor meubelen,

apparaten, onderhoud ; 1,3963 voor gezondheidsuitgaven ; 1,2937 voor vervoer en communicatie ; 1,4261 voor cultuur en ontspanning ; 1,4579 voor overige goederen en diensten.

## VIII. — BUITENLANDSE HANDEL VAN DE BLEU

### 1. — ALGEMENE TABEL

Bron : NIS; Berekeningen : NBB.

	Waarde (miljarden franken)			Indexcijfers basis 1985 = 100					
	Invoer	Uitvoer	Handelsbalans	Hoeveelheid <sup>1</sup>			Gemiddelde waarden per eenheid		
				Invoer	Uitvoer	Brutoruilvoet <sup>2</sup>	Invoer	Uitvoer	Nettoruilvoet <sup>2</sup>
1983 .....	2.820,9	2.651,3	-169,6	92,6	91,9	99,2	91,8	91,0	99,1
1984 .....	3.195,8	2.992,1	-203,7	97,2	96,6	99,4	99,1	97,8	98,6
1985 .....	3.317,8	3.167,7	-150,1	100,0	100,0	100,0	100,0	100,0	100,0
1986 .....	3.065,2	3.070,3	5,1	106,0	104,5	98,6	87,2	92,8	106,4
1987 .....	3.110,1	3.100,1	-10,0	113,7	110,9	97,5	82,4	88,3	107,2
1988 .....	3.393,6	3.382,3	-11,3	121,1	116,6	96,3	84,5	91,6	108,4
1989 .....	3.883,9	3.943,1	59,2	129,1	126,1	97,7	90,7	98,7	108,8
1990 .....	4.011,6	3.944,5	-67,1	136,6	129,7	94,9	88,5	96,0	108,5
1991 .....	4.116,3	4.023,4	-92,9	141,9	134,6	94,9	87,4	94,3	107,9
1992 .....	4.023,7	3.967,9	-55,8	143,8	135,3	94,1	84,3	92,6	109,8
1990 December .....	308,7	288,9	-19,8	122,3	115,9	94,8	91,3	94,5	103,5
1991 Januari .....	374,1	365,7	-8,4	151,7	143,0	94,3	89,2	96,9	108,6
Februari .....	327,1	320,1	-7,0	133,9	126,7	94,6	88,3	95,7	108,4
Maart .....	358,7	356,8	-1,9	148,9	142,4	95,6	87,1	94,9	109,0
April .....	352,4	352,3	-0,1	146,0	140,9	96,5	87,3	94,7	108,5
Mei .....	345,2	339,7	-5,5	141,8	134,2	94,6	88,0	95,9	109,0
Juni .....	347,2	344,0	-3,2	142,1	137,3	96,6	88,3	94,9	107,5
Juli .....	332,8	331,7	-1,1	134,3	131,4	97,8	89,6	95,6	106,7
Augustus .....	294,0	243,9	-50,1	121,7	99,2	81,5	87,3	93,1	106,6
September .....	354,3	347,3	-7,0	144,9	141,9	97,9	88,5	92,7	104,7
Oktober .....	371,3	384,1	12,8	153,6	154,3	100,5	87,4	94,3	107,9
November .....	335,0	331,3	-3,7	137,5	130,7	95,1	88,1	96,0	109,0
December .....	324,2	306,5	-17,7	133,2	122,1	91,7	88,0	95,1	108,1
1992 Januari .....	345,8	337,0	-8,8	145,6	135,2	92,9	85,9	94,4	109,9
Februari .....	344,1	323,2	-20,9	141,1	129,2	91,6	88,2	94,7	107,4
Maart .....	396,8	368,5	-28,3	163,1	146,4	89,8	88,0	95,4	108,4
April .....	356,4	347,6	-8,8	148,0	138,1	93,3	87,1	95,3	109,4
Mei .....	317,9	323,9	5,3	131,3	127,3	97,0	87,6	96,2	109,8
Juni .....	354,4	363,1	8,7	148,8	145,9	98,1	86,2	94,2	109,3
Juli .....	307,0	316,0	9,0	133,0	130,7	98,3	83,4	91,6	109,8
Augustus .....	279,0	241,1	-37,9	121,3	99,3	81,9	83,2	91,9	110,5
September .....	341,3	349,7	8,4	146,3	141,7	96,9	84,3	93,5	110,9
Oktober .....	331,2	355,2	24,0	143,7	147,3	102,5	83,4	91,3	109,5
November .....	312,4	317,7	5,3	136,1	133,3	97,9	83,0	90,3	108,8
December .....	332,1	310,0	-22,1	142,4	130,1	91,4	84,3	90,3	107,1

N.B. De NIS-gegevens van de buitenlandse handel zijn onderhevig aan maandelijkse herzieningen, en dit gedurende 12 maanden.

<sup>1</sup> Hoeveelheidsindexcijfer =  $\frac{\text{waarde-indexcijfer}}{\text{indexcijfer v/d gemid. waarden per eenheid}} \times 100$ .

<sup>2</sup> Ruilvoet =  $\frac{\text{indexcijfer bij uitvoer}}{\text{indexcijfer bij invoer}} \times 100$ .

# VIII - 2a. — UITVOER VAN DE BLEU : INDELING VOLGENS SECTIES VAN DE TYPE-CLASSIFICATIE VOOR DE INTERNATIONALE HANDEL <sup>1</sup>

Miljarden franken

Bron : NIS; Berekeningen : NBB.

	Totaal		Voedingswaren, dranken en tabak			Niet voor de voeding bestemde grondstoffen (excl. brandstoffen), oliën en vetten			Minerale brandstoffen	Fabrikaten						
	(TCIH 0 tot 9)		(TCIH 0 + 1)			(TCIH 2 + 4)			(TCIH 3)	(TCIH 5 tot 9)						
		p.m. Totaal zonder diamant	Totaal	Voedingswaren en levende dieren	Dranken en tabak	Totaal	Niet voor de voeding bestemde grondstoffen	Oliën en vetten		Totaal	p.m. Fabrikaten, excl. diamant	Chemische producten	Fabrikaten gerangschikt naar de grondstof	Machines en vervoer-materiaal	Diverse fabrieken	Goederen en transacties niet elders gerangschikt
			(TCIH 0)	(TCIH 1)		(TCIH 2)	(TCIH 4)				(TCIH 5)	(TCIH 6)	(TCIH 7)	(TCIH 8)	(TCIH 9)	
1983 .....	2.651,3	2.489,3	253,6	233,1	20,5	81,7	68,3	13,4	222,6	2.093,4	1.931,4	316,7	812,6	594,6	191,4	178,1
1984 .....	2.992,1	2.808,9	299,6	277,7	21,9	109,9	87,4	22,5	237,2	2.345,4	2.162,4	376,3	932,0	629,7	216,3	191,2
1985 .....	3.167,7	2.975,3	297,8	273,2	24,6	113,0	88,0	25,0	208,6	2.608,3	2.416,3	406,7	977,5	795,6	229,5	199,0
1986 .....	3.070,3	2.981,0	296,7	272,5	24,2	91,9	76,5	15,4	152,6	2.529,2	2.350,2	382,9	915,1	792,3	239,6	199,2
1987 .....	3.100,1	2.917,7	304,6	279,1	25,6	89,9	77,4	12,5	118,3	2.537,3	2.355,3	388,8	909,6	836,9	251,3	200,7
1988 .....	3.382,3	3.155,1	308,4	283,9	24,5	109,0	94,2	14,8	117,1	2.847,8	2.620,6	475,7	1.083,1	870,0	261,9	157,2
1989 .....	3.943,1	3.653,7	360,8	334,0	26,9	128,6	110,0	18,6	135,7	3.318,0	3.028,6	540,4	1.298,8	998,6	294,3	185,9
1990 .....	3.944,5	3.688,0	354,6	328,4	26,2	114,1	97,9	16,2	137,5	3.338,2	3.081,7	549,2	1.224,0	1.076,2	323,4	165,4
1991 .....	4.023,4	3.763,1	396,0	368,4	27,6	106,9	90,3	16,7	157,0	3.363,4	3.103,1	566,7	1.188,4	1.086,8	342,6	178,8
1992 .....	3.967,9	3.719,4	412,6	384,4	28,1	105,4	89,8	15,6	137,2	3.312,7	3.064,2	582,3	1.122,1	1.072,5	359,8	176,0
1990 December .....	288,9	272,2	28,2	26,3	1,8	7,8	6,6	1,1	9,5	243,5	226,8	41,6	81,2	86,2	23,4	11,1
1991 Januari .....	365,7	349,0	33,1	31,0	2,1	9,7	8,1	1,6	21,4	301,5	284,8	54,2	101,5	100,8	29,7	15,3
Februari .....	320,1	300,0	27,5	25,6	1,9	8,3	6,8	1,5	14,4	270,0	249,9	45,7	94,2	87,9	27,3	14,9
Maart .....	356,8	332,5	31,1	28,7	2,4	9,5	8,1	1,3	14,6	301,7	277,4	49,3	106,7	98,7	30,4	16,5
April .....	352,3	331,1	32,3	29,8	2,5	9,2	7,8	1,4	12,4	298,4	277,2	49,0	104,5	98,7	29,2	17,0
Mei .....	339,7	316,9	33,3	30,8	2,5	8,9	7,5	1,4	12,0	285,5	262,7	47,9	101,2	94,5	26,3	15,6
Juni .....	344,0	325,8	32,6	30,3	2,3	8,6	7,4	1,2	11,4	291,4	273,1	47,9	99,6	98,1	29,0	16,7
Juli .....	331,7	303,1	32,4	29,6	2,8	8,2	7,0	1,2	12,8	278,3	249,8	46,4	105,4	86,8	27,2	12,6
Augustus .....	243,9	229,7	30,4	28,3	2,2	6,1	5,0	1,1	12,6	194,7	180,5	37,0	69,3	55,2	22,1	11,1
September .....	347,3	323,7	34,6	32,2	2,4	9,9	8,1	1,8	10,1	292,8	269,2	48,0	104,9	92,9	31,7	15,3
Oktober .....	384,1	356,3	38,9	36,5	2,3	10,6	8,9	1,6	11,3	323,3	295,6	51,7	116,8	104,0	35,2	15,6
November .....	331,3	307,6	34,1	32,0	2,1	9,6	8,2	1,4	13,1	274,5	250,8	46,7	98,8	85,8	28,7	14,6
December .....	306,5	287,3	35,9	33,7	2,1	8,5	7,3	1,1	10,9	251,3	232,1	43,2	85,5	83,4	25,7	13,6
1992 Januari .....	337,0	319,2	34,0	31,9	2,1	9,3	7,6	1,6	13,9	279,8	262,0	51,4	95,1	89,7	29,4	14,2
Februari .....	323,2	302,4	31,2	29,0	2,2	9,8	8,4	1,4	8,3	273,9	253,1	47,3	95,3	87,4	30,6	13,4
Maart .....	368,5	345,2	35,2	33,0	2,3	10,3	9,0	1,3	10,0	313,0	289,7	53,7	105,0	101,2	33,4	19,7
April .....	347,6	327,8	35,2	33,0	2,3	8,9	7,7	1,1	13,0	290,4	270,7	50,7	97,1	97,7	30,1	14,8
Mei .....	323,2	302,6	33,1	30,8	2,3	8,8	7,4	1,4	10,2	271,0	250,4	46,1	93,1	91,1	26,6	14,2
Juni .....	363,1	340,8	36,7	33,8	2,9	8,8	7,7	1,2	12,4	305,2	282,8	56,6	102,9	98,3	30,7	16,7
Juli .....	316,0	290,0	33,0	30,6	2,4	7,6	6,5	1,2	11,2	264,2	238,1	48,5	98,1	78,1	26,9	12,5
Augustus .....	241,1	230,5	31,3	28,9	2,3	6,4	5,3	1,1	11,4	192,0	181,4	39,5	61,5	53,6	23,8	13,5
September .....	349,7	324,1	36,6	34,3	2,3	9,4	8,0	1,4	11,7	292,0	266,4	50,4	104,0	91,8	31,9	13,9
Oktober .....	355,2	336,2	35,6	33,2	2,4	8,9	7,8	1,2	9,3	301,3	282,3	50,9	98,3	101,6	35,7	14,9
November .....	317,7	294,7	34,4	32,2	2,1	8,6	7,3	1,3	10,2	264,6	241,6	42,1	90,5	89,6	28,7	13,7
December .....	310,0	290,3	35,0	32,6	2,4	8,3	7,0	1,3	14,6	252,1	232,4	43,6	79,6	86,6	28,9	13,4

N.B. : De NIS-gegevens betreffende de buitenlandse handel zijn onderhevig aan maandelijkse herzieningen, en dit gedurende 12 maanden.

<sup>1</sup> Type-classificatie voor de Internationale Handel, opgesteld door de Verenigde Naties, derde herziening.

## VIII - 2b. — UITVOER VAN DE BLEU : INDELING VOLGENS SECTIES VAN DE TYPE-CLASSIFICATIE VOOR DE INTERNATIONALE HANDEL<sup>1</sup>

Indicijfers van de gemiddelde waarden per eenheid (basis 1985 = 100)

Bron : NIS; Berekeningen : NBB.

	Totaal		Voedingswaren, dranken en tabak			Niet voor de voeding bestemde grondstoffen (excl. brandstoffen), oliën en vetten			Minerale brandstoffen	Fabrikaten						
	(TCIH 0 tot 9)		(TCIH 0 + 1)			(TCIH 2 + 4)			(TCIH 3)	(TCIH 5 tot 9)						
		p.m. Totaal zonder diamant	Totaal	Voedings-waren en levende dieren	Dranken en tabak	Totaal	Niet voor de voeding bestemde grondstoffen	Oliën en vetten		Totaal	p.m. Fabrikaten, excl. diamant	Chemische producten	Fabrikaten gerangschikt naar de grondstof	Machines en vervoer-materiaal	Diverse fabrikaten	Goederen en transacties niet elders gerangschikt
			(TCIH 0)	(TCIH 1)		(TCIH 2)	(TCIH 4)				(TCIH 5)	(TCIH 6)	(TCIH 7)	(TCIH 8)	(TCIH 9)	
1983	91,0	90,2	94,3	94,9	86,9	82,4	85,6	70,0	91,9	91,0	89,9	90,6	92,9	87,5	91,5	98,6
1984	97,8	97,1	101,5	102,4	92,9	99,7	98,1	104,8	97,2	97,3	96,2	98,3	99,0	94,1	96,9	91,0
1985	100,0	100,0	100,0	100,0	100,0	100,0	100,0	100,0	100,0	100,0	100,0	100,0	100,0	100,0	100,0	100,0
1986	92,8	93,4	96,7	96,6	98,4	79,4	86,6	57,3	59,7	95,8	96,9	90,1	92,5	103,4	98,1	86,5
1987	88,3	89,0	92,7	92,2	98,4	71,3	80,8	42,5	46,4	92,3	93,6	85,2	87,1	102,8	95,7	86,2
1988	91,6	91,9	92,3	91,4	103,0	77,4	86,9	48,2	44,5	96,5	97,3	91,7	94,2	103,6	95,7	81,8
1989	98,7	98,0	99,6	98,6	112,1	84,5	94,8	52,9	46,3	104,1	103,6	95,9	105,9	109,4	99,1	79,4
1990	96,0	95,1	93,7	92,4	110,4	77,4	86,7	48,9	48,1	101,6	100,8	90,8	100,3	112,0	98,8	69,2
1991	94,3	94,2	91,8	90,6	108,6	72,0	79,9	47,5	50,7	99,7	99,9	89,6	94,2	114,5	98,6	68,1
1992	92,6	92,2	91,4	90,3	106,7	70,1	77,8	46,7	44,7	98,2	98,2	86,5	91,1	116,3	97,3	61,5
1990 December	94,5	95,4	91,5	90,1	110,6	74,9	83,9	47,2	56,4	99,3	101,0	92,3	92,6	113,7	98,9	63,5
1991 Januari	96,9	97,0	91,0	89,7	108,3	73,9	83,0	46,1	60,1	101,8	102,4	93,4	95,0	117,7	99,4	62,3
Februari	95,7	95,5	90,3	89,0	107,8	71,4	79,7	45,9	57,2	101,0	101,1	93,8	95,3	114,5	99,1	65,5
Maart	94,9	94,9	91,3	89,8	111,7	73,5	82,3	46,3	51,6	100,3	100,8	92,3	93,8	114,7	100,1	64,0
April	94,7	94,3	91,3	89,7	112,5	71,5	79,7	46,4	47,0	100,6	100,6	91,6	95,7	113,9	99,5	67,3
Mei	95,9	94,9	92,1	90,9	108,8	73,6	82,0	47,8	47,3	101,8	101,1	91,7	98,0	115,5	97,9	66,9
Juni	94,9	94,6	93,3	92,3	105,2	72,0	79,8	48,0	46,7	100,6	100,7	89,2	95,6	115,7	98,9	71,3
Juli	95,6	95,0	93,1	91,8	110,5	74,3	82,8	48,4	48,8	101,2	100,9	89,4	96,7	116,0	100,0	76,7
Augustus	93,1	94,5	91,6	90,7	103,7	72,0	79,8	47,9	48,2	98,4	100,6	90,1	90,1	115,2	100,1	74,2
September	92,7	94,1	91,3	90,0	108,4	72,0	79,6	48,2	49,7	97,9	100,0	90,8	89,3	114,0	100,1	69,0
Oktober	94,3	94,0	92,6	91,3	111,5	73,5	81,5	49,0	48,7	99,6	99,7	87,1	93,9	116,1	99,7	70,4
November	96,0	94,4	93,9	92,8	109,2	71,0	78,3	48,9	51,1	101,6	99,9	88,3	98,6	116,0	98,9	66,6
December	95,1	94,9	94,9	93,9	108,0	72,3	79,9	49,1	49,0	100,4	100,6	90,1	93,5	117,2	99,0	66,8
1992 Januari	94,4	93,3	93,6	92,5	107,5	72,3	80,5	47,5	46,8	99,9	98,9	86,0	95,4	116,5	98,8	66,4
Februari	94,7	93,4	93,0	91,7	110,8	71,6	80,9	43,9	42,9	100,7	99,5	87,4	95,5	116,8	101,8	64,0
Maart	95,4	93,9	94,0	92,8	108,9	72,4	80,9	46,6	43,4	101,3	99,9	89,9	96,0	116,4	101,1	69,6
April	95,3	93,8	93,9	92,7	109,7	70,8	78,6	46,9	45,4	101,2	99,8	85,1	96,6	119,7	98,8	69,8
Mei	96,2	93,3	94,8	93,8	107,8	72,4	80,5	47,5	43,2	102,3	99,1	87,4	100,7	117,0	96,9	66,3
Juni	94,2	93,7	92,4	91,8	100,9	72,8	80,2	49,8	44,9	100,0	99,8	91,4	92,7	116,6	97,7	63,3
Juli	91,6	92,8	91,1	90,0	106,0	71,7	79,1	48,5	45,8	96,7	98,8	86,0	87,1	118,0	97,3	61,5
Augustus	91,9	92,1	90,5	89,2	109,1	69,6	77,2	46,1	44,1	97,6	98,3	86,0	89,3	117,8	97,3	59,5
September	93,5	92,5	92,5	91,3	107,3	70,1	78,0	45,9	44,4	99,2	98,4	86,8	92,3	117,3	99,3	55,5
Oktober	91,3	91,6	91,6	90,3	108,4	67,6	74,8	45,6	43,7	96,7	97,5	83,9	88,1	117,2	97,3	59,8
November	90,3	90,8	89,2	87,9	108,2	67,0	74,6	43,7	45,5	95,5	96,8	83,4	86,3	116,2	96,5	62,4
December	90,3	90,7	88,7	87,4	107,7	67,7	74,6	46,4	45,1	95,7	96,8	83,1	86,1	116,0	99,4	59,9

N.B. : De NIS-gegevens betreffende de buitenlandse handel zijn onderhevig aan maandelijkse herzieningen, en dit gedurende 12 maanden.

<sup>1</sup> Type-classificatie voor de Internationale Handel, opgesteld door de Verenigde Naties, derde herziening.

# VIII - 2c. — UITVOER VAN DE BLEU : INDELING VOLGENS SECTIES VAN DE TYPE-CLASSIFICATIE VOOR DE INTERNATIONALE HANDEL <sup>1</sup>

Hoeveelheidsindexcijfers (basis 1985 = 100)

Bron : NIS; Berekeningen : NBB.

	Totaal		Voedingswaren, dranken en tabak			Niet voor de voeding bestemde grondstoffen (excl. brandstoffen), oliën en vetten			Minerale brandstoffen	Fabrikaten						
	(TCIH 0 tot 9)		(TCIH 0 + 1)			(TCIH 2 + 4)			(TCIH 3)	(TCIH 5 tot 9)						
		p.m. Totaal zonder diamant	Totaal	Voedingswaren en levende dieren	Dranken en tabak	Totaal	Niet voor de voeding bestemde grondstoffen	Oliën en vetten		Totaal	p.m. Fabrikaten, excl. diamant	Chemische producten	Fabrikaten gerangschikt naar de grondstof	Machines en vervoer-materiaal	Diverse fabrikaten	Goederen en transacties niet elders gerangschikt
			(TCIH 0)	(TCIH 1)		(TCIH 2)	(TCIH 4)				(TCIH 5)	(TCIH 6)	(TCIH 7)	(TCIH 8)	(TCIH 9)	
1983 .....	91,9	92,7	90,3	89,9	96,0	88,2	91,1	79,3	116,0	90,3	91,1	86,6	89,3	92,5	91,2	122,0
1984 .....	96,6	97,3	98,8	99,0	96,0	97,6	101,1	86,8	117,0	94,6	95,3	93,9	96,2	91,2	97,3	119,8
1985 .....	100,0	100,0	100,0	100,0	100,0	100,0	100,0	100,0	100,0	100,0	100,0	100,0	100,0	100,0	100,0	100,0
1986 .....	104,5	104,0	103,3	103,6	100,2	101,6	99,8	108,3	122,5	103,6	103,0	105,8	101,1	106,5	103,1	73,9
1987 .....	110,9	110,2	110,8	111,2	105,8	111,1	108,9	119,7	121,9	110,1	109,2	113,3	106,6	113,5	109,0	77,9
1988 .....	116,6	115,4	113,1	115,1	92,2	109,1	106,3	121,9	126,8	116,4	114,9	94,7	133,4	116,6	89,7	95,7
1989 .....	126,1	125,3	122,3	124,7	97,7	128,8	126,7	136,6	140,9	125,3	124,2	125,4	124,5	127,7	120,9	121,7
1990 .....	129,7	130,4	127,9	130,8	96,8	124,7	123,4	127,8	137,7	129,2	130,0	133,7	123,8	134,0	131,5	76,8
1991 .....	134,6	134,3	145,4	149,5	103,4	126,5	124,4	134,5	148,9	132,6	132,0	140,8	127,9	132,0	142,7	88,3
1992 .....	135,3	135,5	152,0	156,3	107,3	129,9	127,1	142,0	147,6	132,5	132,6	148,8	125,0	128,4	151,5	88,5
1990 December .....	115,9	115,0	124,2	128,5	81,6	105,0	104,1	106,9	96,9	115,7	114,7	119,3	106,8	124,8	114,3	97,2
1991 Januari .....	143,0	145,1	147,7	152,8	95,9	133,5	128,8	157,0	205,0	139,6	141,9	153,7	130,2	142,9	146,3	62,3
Februari .....	126,7	126,8	123,5	127,0	87,2	118,3	112,5	147,2	145,1	126,1	126,1	130,3	120,5	129,1	133,7	85,9
Maart .....	142,4	141,3	138,1	141,4	103,9	130,6	129,8	131,9	163,2	142,0	140,5	143,3	138,7	144,5	149,7	63,6
April .....	140,9	141,6	143,6	147,0	108,3	130,8	129,7	133,2	152,6	139,9	140,6	144,3	132,9	145,8	143,2	106,8
Mei .....	134,2	134,6	146,3	149,7	110,8	123,6	121,3	133,2	146,8	132,2	132,5	141,5	125,5	135,2	132,1	151,7
Juni .....	137,3	138,9	142,0	145,3	107,0	122,6	122,2	121,7	141,2	136,5	138,4	143,5	126,9	142,2	145,2	116,6
Juli .....	131,4	128,6	140,5	142,1	122,8	112,4	111,4	114,6	152,1	129,8	126,3	139,5	131,8	123,3	131,4	71,5
Augustus .....	99,2	98,0	134,3	137,4	101,5	88,6	84,9	106,8	150,7	93,2	91,4	109,3	93,6	80,2	109,2	70,7
September .....	141,9	138,8	153,5	157,9	108,5	139,8	134,5	165,5	116,8	141,1	137,3	141,1	143,0	136,0	155,3	80,4
Oktober .....	154,3	152,9	169,3	175,9	102,6	146,6	144,8	152,8	134,2	153,1	151,3	157,5	150,6	148,0	177,2	93,1
November .....	130,7	131,5	146,3	151,6	93,1	137,7	138,1	132,4	148,3	127,5	128,1	139,4	121,8	124,3	145,3	69,9
December .....	122,1	122,1	151,9	157,4	96,6	120,2	120,8	113,7	128,3	118,1	117,8	127,2	111,3	118,7	129,3	82,0
1992 Januari .....	135,2	138,0	147,2	152,3	95,6	131,6	125,0	163,8	171,9	131,9	135,1	158,5	121,5	127,6	146,3	72,1
Februari .....	129,2	130,6	135,7	139,4	96,8	141,2	135,6	167,3	111,4	128,2	129,7	144,8	121,3	123,7	146,4	69,6
Maart .....	146,4	148,2	151,4	156,3	101,4	147,3	145,7	151,7	133,4	145,6	147,8	161,2	133,2	148,5	160,8	101,7
April .....	138,1	140,9	151,7	156,7	100,6	130,0	129,7	128,4	165,8	135,3	138,3	158,2	122,3	134,8	152,6	77,9
Mei .....	127,3	130,7	141,0	144,6	104,1	125,1	120,5	146,9	136,5	124,9	128,9	138,6	112,3	132,0	130,5	90,9
Juni .....	145,9	146,6	161,5	163,6	138,7	124,6	125,3	118,0	159,5	143,8	144,5	163,9	135,1	141,8	155,5	60,4
Juli .....	130,7	126,1	146,3	149,9	108,7	112,8	109,1	129,9	141,8	128,7	122,9	150,8	136,1	109,2	136,2	64,7
Augustus .....	99,3	100,9	139,5	142,0	104,7	96,8	91,5	122,8	149,7	92,6	93,9	122,1	84,3	80,0	119,0	60,8
September .....	141,7	141,3	160,1	165,4	106,3	140,1	135,8	160,1	151,9	138,8	137,9	152,4	137,1	129,8	158,1	77,9
Oktober .....	147,3	148,1	156,5	161,2	108,8	137,1	137,6	131,0	123,3	147,0	147,8	157,5	135,9	143,6	183,3	144,0
November .....	133,3	130,8	155,4	161,3	96,1	132,5	129,3	146,7	129,3	130,5	127,3	135,0	127,7	129,4	142,8	64,2
December .....	130,1	129,1	158,9	163,6	110,9	126,9	124,7	136,0	186,6	124,2	122,5	137,6	113,7	122,4	147,7	109,5

N.B. : De NIS-gegevens betreffende de buitenlandse handel zijn onderhevig aan maandelijkse herzieningen, en dit gedurende 12 maanden.

<sup>1</sup> Type-classificatie voor de Internationale Handel, opgesteld door de Verenigde Naties, derde herziening.

VIII - 3a. — INVOER VAN DE BLEU : INDELING VOLGENS SECTIES VAN DE TYPE-CLASSIFICATIE VOOR DE INTERNATIONALE HANDEL<sup>1</sup>

Miljarden franken

Bron : NIS; Berekeningen : NBB.

	Totaal		Voedselwaren, dranken en tabak			Niet voor de voeding bestemde grondstoffen (excl. brandstoffen), oliën en vetten			Minerale brandstoffen	Fabrikaten						
	(TCIH 0 tot 9)		(TCIH 0 + 1)			(TCIH 2 + 4)			(TCIH 3)	(TCIH 5 tot 9)						
		p.m. Totaal zonder diamant	Totaal	Voedsel- waren en levende dieren	Dranken en tabak	Totaal	Niet voor de voeding bestemde grondstoffen	Oliën en vetten		Totaal	p.m. Fabrikaten, excl. diamant	Chemische producten	Fabrikaten gerangschikt naar de grondstof	Machines en vervoer-materiaal	Diverse fabrikaten	Goederen en transacties niet elders gerangschikt
			(TCIH 0)	(TCIH 1)		(TCIH 2)	(TCIH 4)				(TCIH 5)	(TCIH 6)	(TCIH 7)	(TCIH 8)	(TCIH 9)	
1983	2.820,9	2.673,1	292,5	259,5	33,0	218,0	204,2	13,9	535,7	1.774,7	1.626,7	264,1	565,9	619,3	223,6	101,7
1984	3.195,8	3.015,1	337,9	301,7	36,2	257,4	236,1	21,3	595,0	2.005,4	1.824,4	316,2	662,4	685,5	246,3	94,9
1985	3.317,8	3.146,9	331,5	293,7	37,8	267,1	246,2	20,8	551,0	2.168,3	1.997,3	338,8	675,9	767,0	266,7	119,9
1986	3.065,2	2.891,8	317,3	279,8	37,5	204,1	191,1	13,0	325,3	2.218,5	2.045,5	318,2	663,9	854,6	289,1	92
1987	3.110,1	2.931,1	311,8	273,4	38,3	204,9	194,6	10,3	283,8	2.309,7	2.130,7	323,5	670,2	920,9	315,9	79,1
1988	3.393,6	3.175,2	332,3	294,1	38,2	239,0	226,3	12,7	243,5	2.578,8	2.360,4	389,6	805,3	810,0	343,9	230,0
1989	3.883,9	3.601,0	352,7	312,5	40,2	276,8	262,0	14,8	297,4	2.956,9	2.674,1	447,2	954,9	945,5	378,9	230,4
1990	4.011,6	3.748,2	357,7	314,2	43,5	242,2	228,7	13,5	326,7	3.085,0	2.821,6	456,9	936,4	1.023,5	421,1	247,2
1991	4.116,3	3.861,0	390,8	345,1	45,7	227,6	212,4	15,2	344,3	3.153,5	2.898,3	474,6	914,5	1.071,7	448,3	244,4
1992	4.023,7	3.783,9	399,1	349,5	49,7	216,0	201,3	14,7	305,2	3.103,4	2.863,6	478,9	876,1	1.029,6	464,5	254,3
1990 December	308,7	290,4	30,5	25,6	4,9	16,7	15,8	0,9	32,1	229,4	211,2	33,9	65,2	81,5	29,5	19,4
1991 Januari	374,1	350,9	33,0	29,5	3,4	19,9	18,8	1,1	40,7	280,6	257,3	49,2	81,8	85,8	38,7	25,1
1991 Februari	327,1	307,9	26,2	23,6	2,6	16,9	15,7	1,2	29,8	254,2	235,0	39,8	70,5	82,3	39,4	22,1
1991 Maart	358,7	340,3	33,1	29,6	3,4	18,9	17,6	1,3	26,7	280,0	261,6	44,3	77,7	93,6	42,6	21,8
1991 April	352,4	331,2	33,4	30,0	3,4	19,7	18,6	1,1	25,8	273,5	252,2	42,8	81,0	92,4	36,6	20,7
1991 Mei	345,2	321,4	32,9	29,2	3,8	19,4	17,9	1,5	31,2	261,8	238,0	40,9	81,0	87,5	32,3	20,1
1991 Juni	347,2	325,6	31,5	27,8	3,8	20,0	18,4	1,6	24,4	271,3	249,8	39,2	80,2	97,6	32,9	21,4
1991 Juli	332,8	311,1	31,8	27,9	3,8	16,5	15,5	1,0	27,4	257,1	235,4	35,0	72,0	94,8	40,5	14,8
1991 Augustus	294,0	273,5	30,5	27,4	3,0	18,3	17,0	1,4	25,0	220,2	199,7	33,1	67,1	71,4	36,1	12,5
1991 September	354,3	331,9	34,0	29,9	4,1	20,9	19,5	1,5	27,5	271,9	249,5	39,3	77,9	90,5	41,4	22,8
1991 Oktober	371,3	344,9	36,5	31,8	4,7	19,8	18,5	1,3	24,9	290,1	263,8	41,2	87,5	97,2	41,4	22,8
1991 November	335,0	315,6	32,4	28,0	4,5	19,4	18,3	1,1	28,6	254,6	235,2	36,9	73,2	89,1	34,6	20,9
1991 December	324,2	306,6	35,5	30,3	5,2	17,9	16,8	1,1	32,4	238,3	220,8	32,8	64,7	89,4	32,0	19,4
1992 Januari	345,8	326,4	32,1	28,2	4,0	18,5	17,3	1,2	28,1	267,2	247,7	40,9	75,9	86,9	39,7	23,7
1992 Februari	344,1	324,8	32,1	28,7	3,4	18,3	17,1	1,2	25,1	268,6	249,3	38,9	73,3	90,3	43,3	22,9
1992 Maart	396,8	370,9	36,5	32,5	4,0	23,2	21,5	1,6	29,7	307,4	281,5	45,9	88,9	100,4	47,4	24,8
1992 April	356,4	335,1	34,9	31,2	3,7	19,5	18,4	1,1	23,2	278,7	257,5	43,6	78,8	94,1	36,9	25,2
1992 Mei	317,9	302,1	31,0	27,2	3,8	17,7	16,6	1,1	21,7	247,5	231,6	38,9	69,3	82,9	31,5	24,8
1992 Juni	354,4	329,5	34,9	30,7	4,2	20,2	18,8	1,4	23,7	275,6	250,7	41,2	82,4	92,5	36,2	23,3
1992 Juli	307,0	286,9	31,9	28,2	3,7	15,6	14,4	1,2	25,6	234,0	213,9	37,8	67,5	74,6	40,0	14,1
1992 Augustus	279,0	261,3	29,5	26,2	3,3	15,1	14,1	1,0	22,2	212,2	194,6	37,5	61,2	63,0	37,0	13,5
1992 September	341,3	319,4	33,9	29,9	4,0	17,7	16,3	1,4	24,4	265,2	243,3	41,7	76,6	83,5	43,7	19,8
1992 Oktober	331,2	312,3	32,9	28,8	4,1	17,6	16,4	1,2	22,5	258,2	239,2	39,1	74,0	83,3	40,0	21,8
1992 November	312,4	295,1	32,2	27,7	4,6	16,1	15,1	1,0	25,3	238,7	221,4	36,8	66,3	80,2	34,9	20,5
1992 December	332,1	314,7	37,2	31,1	6,1	17,0	15,7	1,3	33,8	244,1	226,7	36,6	63,4	89,7	35,3	19,0

N.B. : De NIS-gegevens betreffende de buitenlandse handel zijn onderhevig aan maandelijkse herzieningen, en dit gedurende 12 maanden.

<sup>1</sup> Type-classificatie voor de Internationale Handel, opgesteld door de Verenigde Naties, derde herziening.

## VIII - 3b. — INVOER VAN DE BLEU : INDELING VOLGENS SECTIES VAN DE TYPE-CLASSIFICATIE VOOR DE INTERNATIONALE HANDEL<sup>1</sup>

Indexcijfers van de gemiddelde waarden per eenheid (basis 1985 = 100)

Bron : NIS; Berekeningen : NBB.

	Totaal		Voedingswaren, dranken en tabak			Niet voor de voeding bestemde grondstoffen (excl. brandstoffen), oliën en vetten			Minerale brandstoffen	Fabrikaten						
	(TCIH 0 tot 9)		(TCIH 0 + 1)			(TCIH 2 + 4)			(TCIH 3)	(TCIH 5 tot 9)						
		p.m. Totaal zonder diamant	Totaal	Voedingswaren en levende dieren	Dranken en tabak	Totaal	Niet voor de voeding bestemde grondstoffen	Oliën en vetten		Totaal	p.m. Fabrikaten, excl. diamant	Chemische producten	Fabrikaten gerangschikt naar de grondstof	Machines en vervoer-materiaal	Diverse fabrikaten	Goederen en transacties niet elders gerangschikt
			(TCIH 0)	(TCIH 1)		(TCIH 2)	(TCIH 4)				(TCIH 5)	(TCIH 6)	(TCIH 7)	(TCIH 8)	(TCIH 9)	
1983	91,8	91,0	95,1	96,1	87,6	91,3	93,2	68,7	91,7	91,2	89,8	89,6	93,5	89,7	90,3	133,8
1984	99,1	98,2	102,0	102,9	95,6	101,4	100,8	108,3	99,9	98,0	96,5	96,9	101,0	96,3	95,7	132,1
1985	100,0	100,0	100,0	100,0	100,0	100,0	100,0	100,0	100,0	100,0	100,0	100,0	100,0	100,0	100,0	100,0
1986	87,2	87,7	96,0	95,5	99,4	79,3	81,4	56,4	55,2	94,2	95,7	84,6	89,1	102,0	98,3	98,4
1987	82,4	82,7	88,2	87,0	97,5	70,5	72,9	44,2	47,7	91,1	92,3	80,3	85,6	99,6	95,2	97,7
1988	84,5	83,4	91,1	90,3	97,8	74,9	77,2	50,0	40,8	95,0	94,3	82,5	97,5	99,6	96,1	95,6
1989	90,7	89,1	94,9	94,1	101,4	85,7	88,6	53,9	47,8	100,9	99,4	87,8	106,6	104,3	98,9	88,3
1990	88,5	86,3	89,5	87,8	103,8	77,6	80,4	47,3	50,5	98,7	96,3	83,0	105,1	103,4	96,1	75,4
1991	87,4	85,9	89,3	87,1	107,1	72,1	74,4	46,3	50,2	97,7	96,3	81,3	98,6	107,1	95,8	73,7
1992	84,3	82,7	87,9	85,1	111,8	67,8	69,6	47,0	43,3	95,3	93,7	75,7	95,4	106,9	94,4	72,3
1990 December	91,3	89,4	88,7	85,7	110,9	71,6	74,2	44,1	60,4	101,2	99,4	88,5	103,2	108,9	96,6	72,2
1991 Januari	89,2	88,6	87,0	85,2	101,7	72,8	75,4	44,5	58,7	98,6	98,6	87,9	95,9	107,8	97,2	73,3
1991 Februari	88,3	87,5	88,3	86,7	101,2	72,1	74,5	44,8	56,4	97,8	97,4	87,1	96,3	104,1	100,8	70,8
1991 Maart	87,1	86,2	88,6	86,8	103,1	71,8	74,3	44,8	48,2	97,8	97,3	83,9	96,8	106,8	97,5	72,2
1991 April	87,3	85,7	90,0	88,1	105,6	73,1	75,7	45,0	48,3	97,8	96,3	84,6	99,3	105,0	95,3	75,5
1991 Mei	88,0	85,4	90,3	88,6	103,5	73,1	75,6	45,7	49,8	98,5	95,5	80,5	103,9	106,4	93,0	77,0
1991 Juni	88,3	86,3	90,5	88,7	105,2	74,6	77,0	47,0	48,7	99,0	96,8	80,6	102,0	108,1	95,6	74,2
1991 Juli	89,6	87,4	90,6	88,7	106,4	75,1	77,6	47,0	48,6	100,8	98,5	80,8	103,8	109,2	101,1	79,2
1991 Augustus	87,3	86,8	89,7	87,8	105,3	73,2	75,4	48,6	49,0	97,7	97,8	78,4	96,0	109,5	100,3	75,2
1991 September	88,5	86,8	90,6	88,8	105,9	70,9	72,9	48,1	50,3	99,2	97,6	80,6	99,9	108,9	100,1	76,6
1991 Oktober	87,4	85,5	89,0	86,3	111,3	72,2	74,4	47,3	49,1	97,9	95,9	89,9	100,4	107,5	94,6	69,2
1991 November	88,1	86,8	91,1	88,3	113,9	71,6	73,8	47,5	50,5	98,5	97,4	79,9	98,3	110,7	94,9	75,1
1991 December	88,0	86,0	91,4	88,4	115,6	70,0	71,8	49,1	47,2	99,2	97,2	79,7	100,5	110,5	95,1	72,5
1992 Januari	85,9	84,3	88,6	86,5	105,9	71,2	73,4	46,9	42,7	97,4	96,0	78,5	97,5	109,5	97,0	70,6
1992 Februari	88,2	86,2	90,2	87,9	108,9	70,4	72,4	47,8	49,8	99,0	96,9	80,7	99,1	108,0	100,8	75,6
1992 Maart	88,0	85,3	89,4	87,0	109,1	71,1	73,3	46,4	42,6	100,3	97,4	78,9	102,4	110,6	99,0	78,3
1992 April	87,1	84,3	90,2	87,7	111,9	71,2	73,3	47,1	43,3	98,6	95,5	78,6	102,9	107,7	95,5	74,7
1992 Mei	87,6	84,4	89,9	87,7	107,9	70,8	72,7	48,3	45,4	99,0	95,2	78,9	104,9	107,9	92,8	75,5
1992 Juni	86,2	83,8	90,1	87,6	111,2	69,3	70,9	50,2	45,4	97,0	94,4	77,5	100,7	106,8	93,1	72,6
1992 Juli	83,4	83,4	88,8	86,4	108,5	68,7	70,3	49,3	44,0	93,7	94,6	75,5	88,0	110,0	97,1	65,5
1992 Augustus	83,2	83,0	86,8	84,3	107,5	66,7	68,2	48,0	43,6	93,8	94,6	74,5	89,4	107,9	98,0	71,2
1992 September	84,3	82,7	86,8	83,9	110,9	64,3	65,8	45,9	42,8	95,9	94,5	76,0	95,3	109,3	95,7	69,7
1992 Oktober	83,4	81,9	87,4	84,2	115,2	63,4	65,0	45,0	41,4	94,8	93,6	74,6	93,8	106,3	93,1	79,0
1992 November	83,0	81,6	86,3	83,2	112,4	64,5	66,1	45,5	43,2	94,1	92,8	73,9	92,9	108,0	92,7	69,8
1992 December	84,3	82,7	87,9	84,2	117,3	64,0	65,4	46,3	42,9	96,1	94,6	73,4	94,8	112,4	95,4	66,8

N.B. : De NIS-gegevens betreffende de buitenlandse handel zijn onderhevig aan maandelijkse herzieningen, en dit gedurende 12 maanden.

<sup>1</sup> Type-classificatie voor de Internationale Handel, opgesteld door de Verenigde Naties, derde herziening.

VIII - 3c. — INVOER VAN DE BLEU : INDELING VOLGENS SECTIES VAN DE TYPE-CLASSIFICATIE VOOR DE INTERNATIONALE HANDEL <sup>1</sup>

Hoeveelheidsindexcijfers (basis 1985 = 100)

Bron : NIS; Berekeningen : NBB.

	Totaal		Voedingswaren, dranken en tabak			Niet voor de voeding bestemde grondstoffen (excl. brandstoffen), oliën en vetten			Minerale brandstoffen	Fabrikaten						
	(TCIH 0 tot 9)		(TCIH 0 + 1)			(TCIH 2 + 4)			(TCIH 3)	(TCIH 5 tot 9)						
		p.m. Totaal zonder diamant	Totaal	Voedingswaren en levende dieren	Dranken en tabak	Totaal	Niet voor de voeding bestemde grondstoffen	Oliën en vetten		Totaal	p.m. Fabrikaten, excl. diamant	Chemische producten	Fabrikaten gerangschikt naar de grondstof	Machines en vervoer-materiaal	Diverse fabrikaten	Goederen en transacties niet elders gerangschikt
			(TCIH 0)	(TCIH 1)		(TCIH 2)	(TCIH 4)				(TCIH 5)	(TCIH 6)	(TCIH 7)	(TCIH 8)	(TCIH 9)	
1983 .....	92,6	93,4	92,8	92,0	99,6	89,6	89,2	96,8	106,1	89,8	90,7	83,7	88,9	90,0	92,9	87,3
1984 .....	97,2	97,6	99,9	99,9	100,0	95,1	95,2	94,5	108,1	94,3	94,6	92,9	96,8	92,8	96,5	67,0
1985 .....	100,0	100,0	100,0	100,0	100,0	100,0	100,0	100,0	100,0	100,0	100,0	100,0	100,0	100,0	100,0	100,0
1986 .....	106,0	104,8	99,9	100,0	99,7	96,3	95,5	108,7	107,1	108,6	107,0	110,1	109,9	109,3	107,4	78,0
1987 .....	113,7	112,7	106,8	107,2	104,0	108,9	108,7	109,9	107,8	116,9	115,5	115,9	115,4	120,5	120,6	64,3
1988 .....	121,1	121,0	110,4	111,4	102,9	115,0	114,8	115,8	108,6	125,6	125,7	109,0	139,9	128,5	109,2	66,9
1989 .....	129,1	128,4	112,4	113,4	104,8	119,9	119,5	126,1	113,1	135,3	134,8	140,3	135,2	136,4	140,3	35,8
1990 .....	136,6	138,0	120,8	122,2	110,8	115,9	115,0	131,0	117,5	144,2	146,9	154,3	134,4	148,6	160,0	40,8
1991 .....	141,9	142,8	132,3	135,2	112,9	117,1	115,3	149,8	124,7	148,9	150,7	162,9	140,1	148,9	171,2	38,0
1992 .....	143,8	145,5	137,2	140,1	117,5	118,5	117,0	145,0	128,0	150,3	153,0	170,2	136,8	125,4	178,2	605,3
1990 December .....	122,3	123,8	124,6	122,3	139,7	103,6	103,1	110,7	116,0	125,5	127,7	124,9	115,1	135,4	134,8	51,3
1991 Januari .....	151,7	151,0	137,5	142,0	107,6	121,7	120,6	140,4	151,2	157,6	156,9	186,0	155,0	146,2	174,4	89,0
Februari .....	133,9	134,1	107,8	111,4	83,0	104,3	102,2	143,0	115,1	143,9	144,9	151,1	133,0	144,5	171,3	75,3
Maart .....	148,9	150,6	135,4	139,9	105,5	117,2	114,6	163,1	120,8	158,5	161,7	177,5	145,2	157,4	191,7	25,6
April .....	146,0	147,3	134,7	139,6	102,5	120,0	119,1	133,6	116,7	154,9	157,4	170,4	147,5	156,4	168,8	31,1
Mei .....	141,8	143,5	132,3	134,8	114,9	117,9	114,5	180,2	136,7	147,2	149,8	171,2	141,0	146,8	152,7	24,3
Juni .....	142,1	143,9	126,4	128,3	113,3	119,3	115,8	182,2	109,1	151,8	155,0	157,9	142,9	163,0	151,8	24,3
Juli .....	134,3	135,7	127,1	129,0	114,0	97,8	96,7	116,8	122,8	141,2	143,8	141,2	125,3	149,4	175,3	18,5
Augustus .....	121,7	120,2	123,3	128,0	91,8	111,4	109,0	152,9	111,0	124,8	122,7	138,3	126,1	112,3	157,4	27,3
September .....	144,9	145,9	136,0	138,0	121,8	131,3	129,3	165,6	119,1	151,8	153,7	165,3	141,2	150,6	181,5	47,2
Oktober .....	153,6	153,9	148,8	151,1	133,7	122,4	120,5	154,3	110,5	164,0	165,2	174,5	157,4	162,5	193,0	26,0
November .....	137,5	138,6	129,2	129,8	124,7	120,6	120,0	130,8	123,3	143,1	145,1	158,2	135,0	144,1	160,0	26,7
December .....	133,2	136,0	141,1	140,7	142,5	113,8	113,1	123,9	149,6	133,0	136,6	141,6	118,4	141,8	147,8	40,6
1992 Januari .....	145,6	147,6	131,5	133,3	118,9	115,7	114,4	136,9	143,4	151,8	155,1	169,6	140,7	124,0	178,1	660,7
Februari .....	141,1	143,7	129,1	133,6	100,0	115,8	114,6	137,2	110,0	150,3	154,7	156,1	132,2	130,6	186,0	631,4
Maart .....	163,1	165,8	147,8	152,7	115,8	145,4	142,2	201,3	152,1	169,7	173,8	184,6	154,6	141,8	207,6	694,9
April .....	148,0	151,5	140,3	145,8	104,6	122,2	121,8	127,2	117,0	156,5	162,0	185,5	136,8	136,5	167,9	658,9
Mei .....	131,3	136,5	125,1	127,0	112,4	111,5	110,5	130,1	104,3	138,4	146,3	165,9	118,2	120,0	147,4	647,2
Juni .....	148,8	150,0	140,6	143,4	121,1	129,7	128,3	155,3	113,8	157,3	159,7	173,3	146,2	135,2	169,3	655,2
Juli .....	133,0	131,1	130,2	133,5	107,9	101,2	99,0	138,3	126,6	138,3	136,0	159,1	136,8	105,9	179,2	432,4
Augustus .....	121,3	120,0	123,3	127,4	96,2	101,1	100,4	114,7	111,0	125,2	123,5	158,3	123,0	91,3	163,8	382,7
September .....	146,3	147,2	141,9	146,1	114,2	122,9	120,1	171,9	124,2	153,1	154,8	177,7	143,8	119,3	197,8	569,6
Oktober .....	143,7	145,4	136,7	140,3	113,2	123,5	122,2	147,9	118,9	150,8	153,6	169,4	140,4	122,5	186,6	579,7
November .....	136,1	137,9	135,6	136,2	129,7	111,3	110,7	122,2	127,9	140,5	143,4	157,9	126,8	116,0	163,2	654,1
December .....	142,4	145,1	153,6	151,3	165,1	118,1	116,3	151,0	171,7	140,7	144,1	154,9	118,7	124,7	161,2	654,8

N.B. : De NIS-gegevens betreffende de buitenlandse handel zijn onderhevig aan maandelijkse herzieningen, en dit gedurende 12 maanden.

<sup>1</sup> Type-classificatie voor de Internationale Handel, opgesteld door de Verenigde Naties, derde herziening.



VIII - 4a. — BUITENLANDSE HANDEL VAN DE BLEU : INDELING NAAR HET GEBRUIK DER PRODUCTEN<sup>1</sup>

Miljarden franken

Bron : NIS; Berekeningen : NBB.

	Invoer							Uitvoer						
	Totaal	Uitrustings- goederen	Halffabrikaten	Verbruiks- goederen	Goederen niet elders gerangschikt	waarvan :		Totaal	Uitrustings- goederen	Halffabrikaten	Verbruiks- goederen	Goederen niet elders gerangschikt	waarvan :	
						wagens	motor- brandstoffen						wagens	motor- brandstoffen
1983 .....	2.820,9	184,3	2.070,2	426,2	140,2	88,9	19,0	2.651,3	198,6	1.675,0	451,2	326,5	251,8	40,0
1984 .....	3.195,8	221,4	2.359,9	474,5	139,9	99,0	20,2	2.992,1	227,6	1.935,3	519,0	310,2	242,8	37,1
1985 .....	3.317,8	242,1	2.425,9	502,2	147,6	104,7	19,5	3.167,7	262,3	2.000,7	556,5	348,3	286,9	36,4
1986 .....	3.065,2	276,2	2.112,8	530,3	146,0	126,2	7,5	3.070,3	277,7	1.838,8	579,1	374,8	329,2	27,5
1987 .....	3.110,1	302,6	2.083,8	569,8	153,9	137,2	7,1	3.100,1	289,2	1.819,9	605,6	385,5	356,5	15,2
1988 .....	3.393,6	316,1	2.322,4	600,0	155,1	148,1	6,5	3.382,3	263,5	2.142,4	599,5	376,8	357,3	18,2
1989 .....	3.883,9	374,7	2.658,2	661,9	189,1	173,8	13,6	3.943,1	337,7	2.478,8	685,9	440,6	397,5	25,0
1990 .....	4.011,6	399,4	2.630,7	770,6	210,9	196,3	13,8	3.944,5	321,4	2.183,7	958,2	481,2	454,4	25,2
1991 .....	4.116,3	468,7	2.634,3	779,6	233,6	222,7	9,6	4.023,4	578,4	2.173,7	784,9	486,4	455,0	30,1
1992 .....	4.023,7	379,3	2.577,1	856,6	210,8	201,3	8,8	3.967,9	313,9	2.109,5	1.056,6	487,8	454,8	31,7
1990 December .....	308,7	31,8	200,0	58,4	18,5	17,0	1,4	288,9	28,4	148,5	72,7	39,3	36,9	2,2
1991 Januari .....	374,1	36,8	253,0	66,6	17,8	16,8	0,9	365,7	51,6	198,4	66,3	49,4	46,4	2,8
Februari .....	327,1	34,2	213,1	61,6	18,1	17,5	0,6	320,1	45,0	175,5	59,1	40,5	38,1	2,3
Maart .....	358,7	42,1	227,0	70,5	19,1	17,8	0,6	356,8	51,5	192,7	66,1	46,5	44,1	2,3
April .....	352,4	42,7	226,3	64,1	19,3	18,6	0,7	352,3	54,3	189,6	65,1	43,3	40,6	2,6
Mei .....	345,2	40,3	227,7	60,2	17,0	16,2	0,7	339,7	51,0	184,8	62,5	41,3	38,7	2,5
Juni .....	347,2	38,4	223,5	59,3	26,0	25,1	0,8	344,0	50,7	182,2	65,3	45,8	43,2	2,5
Juli .....	332,8	39,4	200,3	67,0	26,1	25,1	0,9	331,7	45,9	183,1	63,1	39,6	36,5	3,1
Augustus .....	294,0	33,4	185,9	60,9	13,8	12,9	0,8	243,9	33,0	135,7	53,6	21,5	18,3	3,1
September .....	354,3	39,6	227,1	70,4	17,3	16,3	0,9	347,3	49,5	186,1	70,2	41,5	39,5	1,9
Oktober .....	371,3	43,4	234,6	72,9	20,4	19,5	0,9	384,1	53,8	207,8	78,5	44,0	41,9	2,0
November .....	335,0	37,5	215,3	63,4	18,8	17,8	1,0	331,3	47,7	179,1	68,7	35,8	33,1	2,5
December .....	324,2	40,8	200,6	62,8	19,9	19,0	0,8	306,5	44,3	158,7	66,4	37,1	34,5	2,4
1992 Januari .....	345,8	31,4	221,6	72,4	20,5	19,8	0,7	337,0	24,5	182,2	87,2	43,1	39,6	3,4
Februari .....	344,1	33,1	216,4	74,1	20,4	19,8	0,6	323,2	24,7	173,1	83,6	41,7	39,6	1,9
Maart .....	396,8	37,8	256,9	81,4	20,7	20,0	0,6	368,5	28,7	190,9	100,1	48,9	46,1	2,6
April .....	356,4	33,8	229,6	72,3	20,7	19,9	0,7	347,6	28,3	184,4	88,6	46,2	43,6	2,5
Mei .....	317,9	29,3	205,5	64,9	18,2	17,3	0,7	323,3	26,9	171,7	81,2	43,4	40,5	2,8
Juni .....	354,4	35,2	228,8	70,9	19,5	18,8	0,6	363,1	29,5	192,6	96,1	44,8	42,1	2,7
Juli .....	307,0	29,2	192,6	71,1	14,1	13,1	0,9	316,0	25,5	177,2	80,4	32,9	30,1	2,7
Augustus .....	279,0	24,6	180,2	63,1	11,1	10,3	0,8	241,1	18,4	127,9	74,8	20,0	16,7	3,1
September .....	341,3	29,4	217,2	77,9	16,8	15,7	1,0	349,7	25,5	190,5	92,1	41,7	39,3	2,3
Oktober .....	331,2	29,6	211,5	73,3	16,7	16,0	0,7	355,2	30,2	182,2	97,2	45,7	43,7	1,9
November .....	312,4	29,6	202,7	64,8	15,3	14,6	0,7	317,7	26,5	164,9	85,0	41,4	38,9	2,4
December .....	332,1	36,8	208,6	70,8	15,9	15,1	0,7	310,0	25,4	161,1	85,7	37,9	34,5	3,2

N.B. : De NIS-gegevens betreffende de buitenlandse handel zijn onderhevig aan maandelijkse herzieningen, en dit gedurende 12 maanden.

<sup>1</sup> Hergroepering van de classificatie volgens grote economische categorieën (CGEC).

## VIII - 4b. — BUITENLANDSE HANDEL VAN DE BLEU : INDELING NAAR HET GEBRUIK DER PRODUCTEN<sup>1</sup>

Indecijfers van de gemiddelde waarden per eenheid (basis 1985 = 100)

Bron : NIS; Berekeningen : NBB.

	Invoer							Uitvoer						
	Totaal	Uitrustings- goederen	Halffabrikaten	Verbruiks- goederen	Goederen niet elders gerangschikt	waarvan :		Totaal	Uitrustings- goederen	Halffabrikaten	Verbruiks- goederen	Goederen niet elders gerangschikt	waarvan :	
						wagens	motor- brandstoffen						wagens	motor- brandstoffen
1983 .....	91,8	90,2	92,0	92,0	88,7	87,1	92,8	91,0	89,9	91,2	91,7	90,6	89,1	94,5
1984 .....	99,1	96,2	99,8	97,7	96,2	95,9	94,5	97,8	95,7	98,7	97,8	94,0	94,2	96,2
1985 .....	100,0	100,0	100,0	100,0	100,0	100,0	100,0	100,0	100,0	100,0	100,0	100,0	100,0	100,0
1986 .....	87,2	100,9	82,8	97,2	96,6	103,8	48,5	92,8	101,2	88,6	98,4	98,8	104,9	55,7
1987 .....	82,4	97,7	77,2	94,3	100,5	108,8	43,9	88,3	99,1	82,6	96,1	97,3	106,1	36,0
1988 .....	84,5	95,0	79,8	94,7	108,7	119,1	39,7	91,6	98,0	87,1	96,5	101,1	110,1	39,8
1989 .....	90,7	101,0	86,2	99,1	115,1	124,9	49,5	98,7	103,0	94,9	101,1	107,6	117,0	42,7
1990 .....	88,5	99,9	83,5	97,1	120,1	129,9	55,6	96,0	103,5	90,0	99,2	114,7	124,6	46,5
1991 .....	87,4	100,4	81,9	96,7	121,5	131,8	51,3	94,3	104,8	86,5	98,6	120,8	130,8	51,1
1992 .....	84,3	98,3	77,9	94,9	126,1	137,9	44,2	92,6	105,5	83,5	98,7	122,1	133,8	44,2
1990 December .....	91,3	102,1	86,4	97,8	129,4	140,2	59,9	94,5	107,1	86,9	98,0	116,5	125,3	54,8
1991 Januari .....	89,2	103,2	84,2	96,7	119,4	130,1	49,6	96,9	104,4	89,2	98,2	128,7	139,6	54,3
Februari .....	88,3	100,1	83,0	99,2	115,9	125,7	48,2	95,7	105,0	88,7	98,9	119,2	128,5	54,1
Maart .....	87,1	102,3	81,8	97,0	113,6	123,6	45,5	94,9	106,6	87,3	96,4	119,8	129,1	52,5
April .....	87,3	102,1	81,9	97,2	112,8	122,2	49,5	94,7	106,4	87,1	98,2	119,8	130,0	48,3
Mei .....	88,0	103,5	83,1	95,0	116,0	125,5	51,6	95,9	106,7	89,2	98,0	118,0	128,6	46,4
Juni .....	88,3	101,8	83,0	96,0	123,3	133,4	53,5	94,9	105,9	87,4	99,1	118,4	128,7	48,5
Juli .....	89,6	101,7	83,6	100,1	127,0	137,6	55,0	95,6	105,1	88,1	99,5	120,8	130,6	51,9
Augustus .....	87,3	104,5	80,6	99,3	121,8	132,0	54,4	93,1	102,5	84,9	99,2	121,5	130,8	52,2
September .....	88,5	103,3	82,2	100,3	120,8	130,7	53,7	92,7	102,5	84,0	100,1	120,3	130,5	52,3
Oktober .....	87,4	101,6	81,6	95,9	127,6	138,8	52,5	94,3	106,2	85,9	99,5	121,6	131,9	51,8
November .....	88,1	102,0	82,1	96,8	131,7	143,7	51,4	96,0	107,7	88,1	101,0	120,5	130,1	51,8
December .....	88,0	102,5	81,7	98,3	127,9	139,8	49,0	95,1	108,3	86,0	102,4	121,2	130,9	51,6
1992 Januari .....	85,9	101,5	79,4	96,1	128,6	141,0	41,8	94,4	106,2	86,2	99,0	122,4	132,8	50,2
Februari .....	88,2	100,2	82,4	99,2	122,4	133,7	40,8	94,7	108,1	86,3	100,3	120,3	131,9	41,8
Maart .....	88,0	102,1	81,7	98,2	128,4	140,7	42,0	95,4	106,2	86,4	103,8	120,9	132,3	41,9
April .....	87,1	100,1	81,7	96,5	118,3	129,2	41,8	95,3	109,2	86,9	99,2	123,3	135,0	43,2
Mei .....	87,6	101,3	82,3	95,1	123,1	134,6	44,5	96,2	105,8	88,5	100,8	121,3	133,2	42,9
Juni .....	86,2	102,5	80,4	95,3	117,2	127,1	47,9	94,2	107,5	84,8	102,4	121,5	132,6	44,7
Juli .....	83,4	102,8	75,8	96,6	124,3	135,2	47,6	91,6	108,6	82,0	97,9	121,5	133,0	46,2
Augustus .....	83,2	102,6	75,6	96,8	121,6	133,7	42,5	91,9	105,9	82,6	98,7	121,5	134,6	43,4
September .....	84,3	101,5	77,0	96,3	130,0	140,1	61,1	93,5	106,7	84,2	99,9	123,1	134,8	44,0
Oktober .....	83,4	99,1	76,3	94,7	129,5	143,0	40,4	91,3	104,4	81,3	97,8	125,9	138,2	41,7
November .....	83,0	96,7	76,3	93,7	132,9	146,8	39,9	90,3	105,9	79,9	97,4	123,8	135,7	44,2
December .....	84,3	101,6	76,8	96,3	132,7	145,8	42,3	90,3	106,1	80,5	96,5	121,2	132,7	45,2

N.B. : De NIS-gegevens betreffende de buitenlandse handel zijn onderhevig aan maandelijkse herzieningen, en dit gedurende 12 maanden.

<sup>1</sup> Hergroepering van de classificatie volgens grote economische categorieën (CGEC).

### VIII - 4c. — BUITENLANDSE HANDEL VAN DE BLEU : INDELING NAAR HET GEBRUIK DER PRODUCTEN<sup>1</sup>

Hoeveelheidsindexcijfers (basis 1985 = 100)

Bron : NIS; Berekeningen : NBB.

	Invoer							Uitvoer						
	Totaal	Uitrustings- goederen	Halffabrikaten	Verbruiks- goederen	Goederen niet elders gerangschikt	waarvan :		Totaal	Uitrustings- goederen	Halffabrikaten	Verbruiks- goederen	Goederen niet elders gerangschikt	waarvan :	
						wagens	motor- brandstoffen						wagens	motor- brandstoffen
1983 .....	92,6	84,3	92,7	92,3	107,1	97,5	105,1	91,9	84,3	91,8	88,4	103,5	98,5	116,3
1984 .....	97,2	95,1	97,5	96,8	98,5	98,6	109,8	96,6	90,7	97,9	95,4	94,8	89,8	105,9
1985 .....	100,0	100,0	100,0	100,0	100,0	100,0	100,0	100,0	100,0	100,0	100,0	100,0	100,0	100,0
1986 .....	106,0	113,1	105,2	108,6	102,4	116,1	79,2	104,5	104,6	103,7	105,7	108,9	109,4	135,6
1987 .....	113,7	128,0	111,3	120,3	103,8	120,5	83,5	110,9	111,3	110,2	113,2	113,7	117,1	115,8
1988 .....	121,1	137,6	122,8	114,2	98,0	118,8	84,7	116,6	112,3	124,2	101,0	109,8	113,1	126,0
1989 .....	129,1	153,3	127,1	133,1	111,1	132,8	115,9	126,1	125,0	130,6	123,0	115,9	118,4	160,7
1990 .....	136,6	165,2	132,2	147,8	120,2	144,3	127,8	129,7	128,5	131,9	132,5	122,3	127,1	148,9
1991 .....	141,9	172,4	134,9	160,6	132,2	161,3	96,6	134,6	129,2	137,3	144,1	119,3	121,2	161,7
1992 .....	143,8	159,4	138,9	168,9	115,3	139,4	102,1	135,3	122,3	138,2	149,0	118,2	118,4	197,0
1990 December .....	122,3	154,1	116,0	135,7	118,3	139,1	141,2	115,9	130,9	111,5	125,0	117,9	123,2	134,4
1991 Januari .....	151,7	153,4	151,4	164,7	121,9	148,1	116,0	143,0	135,9	146,2	146,5	135,2	139,1	168,5
Februari .....	133,9	152,5	129,0	148,6	128,5	159,4	70,7	126,7	116,6	130,0	130,1	119,5	124,0	141,8
Maart .....	148,9	170,0	139,8	173,2	139,6	165,2	79,7	142,4	131,3	144,0	148,6	137,6	142,8	141,2
April .....	146,0	183,3	139,5	157,6	141,6	174,2	81,1	134,0	145,5	143,5	144,3	127,5	130,5	177,1
Mei .....	141,8	171,9	138,0	151,5	120,8	148,3	82,9	134,2	137,2	135,9	138,7	123,9	126,0	179,5
Juni .....	142,1	173,0	134,6	147,5	173,3	215,7	96,0	137,3	135,2	137,0	143,3	137,3	140,4	169,5
Juli .....	134,3	180,4	119,7	159,9	168,6	209,1	104,5	131,4	126,0	135,4	137,7	115,1	116,8	195,8
Augustus .....	121,7	142,9	115,8	146,5	94,3	112,2	93,2	99,2	84,0	105,0	117,0	64,0	58,5	199,0
September .....	144,9	168,8	139,1	167,7	118,3	142,6	105,5	141,9	134,2	145,5	152,3	122,5	126,6	119,6
Oktober .....	153,6	190,3	144,6	181,7	132,9	161,0	105,6	154,3	148,3	156,7	171,3	131,1	133,0	125,6
November .....	137,5	161,2	132,1	156,5	117,5	141,9	115,8	130,7	125,9	132,7	147,7	107,3	106,5	162,1
December .....	133,2	171,4	124,6	152,6	128,0	156,1	106,8	122,1	117,0	120,9	140,9	109,5	110,4	154,3
1992 Januari .....	145,6	153,2	141,5	165,4	132,1	161,3	96,2	135,2	113,7	138,7	146,0	124,6	124,6	223,0
Februari .....	141,1	163,9	132,5	167,9	137,1	169,4	91,9	129,2	114,3	130,6	140,8	122,4	125,6	150,3
Maart .....	163,1	183,5	157,4	189,8	132,7	163,1	92,4	146,4	134,3	147,3	155,9	143,3	145,8	205,2
April .....	148,0	167,4	142,6	163,5	143,7	176,4	106,8	138,1	127,3	138,8	147,6	134,5	135,1	191,8
Mei .....	131,3	143,3	127,1	147,4	121,5	147,6	102,4	127,3	126,6	127,7	132,1	124,0	127,1	217,7
Juni .....	148,8	169,9	143,5	165,1	138,0	169,8	79,1	145,9	134,9	149,6	155,0	131,1	132,7	197,4
Juli .....	133,0	140,8	127,6	167,1	95,0	111,3	115,5	130,7	115,9	140,3	137,8	96,6	94,7	189,7
Augustus .....	121,3	119,1	120,0	146,9	75,8	88,1	112,6	99,3	84,6	104,5	124,4	58,6	52,0	236,2
September .....	146,3	143,7	142,0	182,4	106,8	128,4	104,7	141,7	117,5	147,1	156,9	120,4	121,8	169,0
Oktober .....	143,7	148,3	139,4	174,9	107,4	127,9	113,2	147,3	140,5	146,1	170,5	130,9	132,1	153,6
November .....	136,1	151,7	133,0	158,8	95,0	114,1	100,7	133,3	123,3	135,6	147,2	116,5	120,0	177,1
December .....	142,4	179,4	135,3	170,7	99,6	118,9	100,6	130,1	118,0	130,5	150,3	114,0	108,6	236,1

N.B. : De NIS-gegevens betreffende de buitenlandse handel zijn onderhevig aan maandelijkse herzieningen, en dit gedurende 12 maanden.

<sup>1</sup> Hergroepering van de classificatie volgens grote economische categorieën (CGEC).

## VIII - 5. — GEOGRAFISCHE SPREIDING VAN DE BUITENLANDSE HANDEL VAN DE BLEU

Miljarden franken

	Duitsland <sup>1</sup>			Frankrijk			Nederland			Italië		
	Invoer	Uitvoer	Saldo	Invoer	Uitvoer	Saldo	Invoer	Uitvoer	Saldo	Invoer	Uitvoer	Saldo
1983 .....	588,9	565,9	-23,0	396,3	483,0	86,7	511,8	377,5	-134,3	103,6	123,8	20,2
1984 .....	644,2	593,9	-50,3	467,3	552,4	85,1	600,5	416,6	-183,9	114,4	153,8	39,4
1985 .....	704,9	592,5	-112,4	498,9	600,6	101,7	614,6	451,0	-163,6	118,2	172,3	54,1
1986 .....	717,2	611,1	-106,1	485,7	614,8	129,1	547,6	461,1	-86,5	130,0	179,1	49,1
1987 .....	762,9	619,4	-143,5	487,8	633,9	146,1	533,4	466,0	-67,4	132,4	197,5	65,1
1988 .....	836,5	662,9	-173,6	522,2	675,5	153,3	602,5	498,0	-104,5	144,4	210,4	66,0
1989 .....	920,3	750,1	-170,2	578,4	806,8	228,4	684,6	540,1	-144,5	164,1	251,0	86,9
1990 .....	962,5	840,9	-121,6	635,6	797,9	162,3	702,1	537,6	-164,5	180,9	258,3	77,4
1991 .....	968,6	955,3	-13,3	648,8	766,7	117,9	709,2	551,1	-158,1	186,6	243,2	56,6
1992 .....	962,5	906,6	-54,9	662,6	764,0	101,4	704,5	541,9	-162,6	180,8	233,8	53,0
1990 December .....	73,3	66,3	-7,0	48,0	55,3	7,3	51,6	37,8	-13,8	14,9	19,4	4,5
1991 Januari .....	82,7	93,1	10,4	59,7	73,1	13,4	64,1	47,4	-16,7	15,7	25,3	9,6
Februari .....	78,3	79,3	1,0	52,8	61,4	8,6	55,0	44,4	-10,6	15,8	20,4	4,6
Maart .....	83,6	88,1	4,5	54,6	67,1	12,5	69,3	49,5	-19,8	16,3	22,4	6,1
April .....	80,9	89,0	8,1	56,8	69,5	12,7	57,8	47,2	-10,6	15,4	22,5	7,1
Mei .....	76,9	81,1	4,2	51,6	62,1	10,5	59,0	45,7	-13,3	14,6	20,3	5,7
Juni .....	89,0	84,7	-4,3	56,0	66,0	10,0	55,9	48,2	-7,7	14,8	19,1	4,3
Juli .....	81,8	78,3	-3,5	55,1	64,2	9,1	52,4	40,4	-12,0	18,3	16,8	-1,5
Augustus .....	67,1	56,4	-10,7	39,9	42,1	2,2	54,8	38,9	-15,9	13,8	9,7	-4,1
September .....	82,9	78,1	-4,8	56,6	67,0	10,4	61,6	47,5	-14,1	15,3	21,8	6,5
Oktober .....	88,0	85,3	-2,7	59,3	72,4	13,1	66,1	54,2	-11,9	16,7	24,2	7,5
November .....	80,2	74,0	-6,2	53,0	62,7	9,7	59,3	46,4	-12,9	14,5	21,8	7,3
December .....	77,1	67,9	-9,2	53,3	59,1	5,8	54,1	41,3	-12,8	15,4	18,8	3,4
1992 Januari .....	83,5	84,3	0,8	58,0	67,3	9,3	62,2	46,0	-16,0	14,2	21,1	6,9
Februari .....	85,1	76,7	-8,4	57,6	62,3	4,7	60,6	44,6	-16,0	17,1	21,1	4,0
Maart .....	96,3	85,1	-11,2	64,0	72,3	8,3	66,5	49,7	-16,8	18,6	23,6	5,0
April .....	175,0	161,5	-13,5	120,5	131,9	11,4	124,7	92,8	-31,9	32,0	44,2	12,2
Mei .....	78,3	72,4	-5,9	50,9	61,7	10,8	54,1	44,6	-9,5	13,5	19,7	6,2
Juni .....	82,8	85,2	2,4	59,1	68,9	9,8	57,1	48,6	-8,6	17,0	21,5	4,5
Juli .....	68,8	70,4	1,6	50,3	59,2	8,9	54,0	41,1	-12,9	16,8	17,2	0,4
Augustus .....	64,7	57,1	-7,6	41,7	45,9	4,2	50,2	35,7	-14,5	12,9	11,3	-1,6
September .....	80,4	75,9	-4,5	56,9	68,9	12,0	64,0	47,7	-16,3	14,2	20,5	6,3
Oktober .....	81,9	84,0	2,1	57,7	70,0	12,3	59,7	46,9	-12,8	14,1	20,9	6,8
November .....	74,6	73,3	-1,3	52,3	60,3	8,0	56,8	42,4	-14,4	13,5	17,8	4,3
December .....	76,9	60,0	-16,9	53,7	60,8	7,1	55,8	40,5	-15,3	14,3	16,9	2,6

<sup>1</sup> Het betreft voor de gehele periode het grondgebied dat tot stand kwam na de eenmaking van Oost- en West-Duitsland.

VIII - 5. — GEOGRAFISCHE SPREIDING VAN DE BUITENLANDSE HANDEL VAN DE BLEU (vervolg 1)

Miljarden franken

	Verenigd Koninkrijk			Spanje			Andere EEG-landen <sup>2</sup>			EEG		
	Invoer	Uitvoer	Saldo	Invoer	Uitvoer	Saldo	Invoer	Uitvoer	Saldo	Invoer	Uitvoer	Saldo
1983 .....	243,6	261,2	17,6	31,0	26,8	-4,2	41,7	60,9	19,2	1.910,3	1.893,6	-16,7
1984 .....	279,9	296,4	16,5	36,6	25,0	-11,6	46,9	63,6	16,7	2.182,1	2.097,4	-84,7
1985 .....	295,7	309,9	14,2	37,8	31,3	-6,5	53,8	74,3	20,5	2.314,5	2.228,1	-86,4
1986 .....	255,8	267,1	11,3	34,7	41,9	7,2	53,0	73,9	20,9	2.216,0	2.243,8	27,8
1987 .....	244,3	261,0	16,7	37,1	57,1	20,0	57,9	72,7	14,8	2.248,7	2.302,8	54,1
1988 .....	259,0	315,5	56,5	51,3	72,9	21,6	67,7	81,1	13,4	2.476,3	2.510,6	34,3
1989 .....	306,0	370,2	64,2	54,9	92,0	37,1	71,6	97,5	25,9	2.771,7	2.902,2	130,5
1990 .....	331,9	342,2	10,3	54,0	90,8	36,8	70,1	101,6	31,5	2.931,8	2.964,9	33,1
1991 .....	344,2	311,2	-33,0	62,5	99,8	37,3	76,7	99,9	23,2	2.996,7	3.027,1	30,4
1992 .....	309,7	311,4	1,7	64,4	108,9	44,5	75,0	104,7	29,7	2.958,6	2.971,4	-12,8
1990 December .....	26,5	22,3	-4,2	4,8	6,5	1,7	5,8	7,1	1,3	225,0	214,7	-10,3
1991 Januari .....	33,3	30,7	-2,6	4,9	8,2	3,3	6,8	9,0	2,2	267,2	286,8	19,6
Februari .....	28,2	26,8	-1,4	4,7	7,0	2,3	6,5	7,5	1,0	241,4	246,8	5,4
Maart .....	28,5	26,5	-2,0	4,9	8,4	3,5	6,7	8,6	1,9	263,9	270,6	6,7
April .....	30,9	26,1	-4,8	5,1	8,7	3,6	6,6	8,4	1,8	253,6	271,5	17,9
Mei .....	31,4	25,8	-5,6	5,9	8,3	2,4	5,9	8,7	2,8	245,2	252,0	6,8
Juni .....	28,7	25,3	-3,4	5,8	8,4	2,6	5,8	8,6	2,8	256,0	260,2	4,2
Juli .....	25,4	26,1	0,7	6,0	8,5	2,5	6,2	8,0	1,8	245,1	242,2	-2,9
Augustus .....	23,8	21,1	-2,7	3,1	6,0	2,9	5,2	6,8	1,6	207,6	181,0	-26,6
September .....	28,6	26,3	-2,3	4,8	8,9	4,1	7,0	8,9	1,9	256,9	258,0	1,1
Oktober .....	33,9	28,9	-5,0	5,3	11,0	5,7	7,0	9,8	2,8	276,2	285,9	9,7
November .....	26,7	25,4	-1,3	5,8	8,9	3,1	6,5	8,2	1,7	246,0	247,3	1,3
December .....	24,9	22,1	-2,7	6,2	7,6	1,4	6,6	7,3	0,7	237,5	224,2	-13,3
1992 Januari .....	27,1	26,9	-0,2	5,9	8,4	2,5	6,2	8,6	2,4	257,2	262,6	5,4
Februari .....	26,0	25,6	-0,4	5,8	8,7	2,9	6,0	8,5	2,5	258,2	247,5	-10,7
Maart .....	33,9	28,2	-5,7	6,2	10,8	4,6	7,1	9,7	2,6	292,6	279,5	-13,1
April .....	60,3	52,7	-7,6	11,9	21,3	9,4	12,6	19,2	6,6	537,0	523,6	-13,4
Mei .....	23,7	28,4	4,7	4,6	10,1	5,5	5,9	8,9	3,0	31,1	245,8	14,7
Juni .....	28,4	29,6	1,2	6,0	11,2	5,2	7,2	8,6	1,4	257,7	273,5	15,8
Juli .....	22,8	26,1	3,3	4,6	8,9	4,3	6,3	8,2	1,9	223,6	231,2	7,6
Augustus .....	22,3	19,9	-2,4	3,5	5,6	2,1	5,2	7,0	1,8	200,4	182,5	-17,9
September .....	24,4	27,0	2,6	4,2	10,3	6,1	6,4	9,7	3,3	250,6	259,9	9,3
Oktober .....	24,3	27,8	3,5	5,0	8,6	3,6	6,6	9,7	3,1	249,3	267,8	18,5
November .....	22,5	22,6	0,1	5,1	8,2	3,1	5,5	8,3	2,8	230,3	232,7	2,4
December .....	24,4	20,7	-3,7	7,2	7,7	0,5	6,9	8,1	1,2	239,1	214,7	-24,4

<sup>2</sup> Denemarken, Griekenland, Ierland en Portugal.

VIII - 5. — GEOGRAFISCHE SPREIDING VAN DE BUITENLANDSE HANDEL VAN DE BLEU (vervolg 2)

Miljarden franken

	Verenigde Staten van Amerika			Japan			EVA <sup>3</sup>			Andere OESO-landen <sup>4</sup>		
	Invoer	Uitvoer	Saldo	Invoer	Uitvoer	Saldo	Invoer	Uitvoer	Saldo	Invoer	Uitvoer	Saldo
1983 .....	180,7	136,4	-44,3	59,4	18,9	-40,5	178,1	162,7	-15,4	32,7	26,5	-6,2
1984 .....	192,4	181,4	-11,0	67,2	24,8	-42,4	176,2	180,9	4,7	39,1	39,8	0,7
1985 .....	187,9	200,8	12,9	70,3	25,6	-44,7	203,6	188,2	-15,4	42,2	47,6	5,4
1986 .....	154,7	162,6	7,9	84,8	28,3	-56,5	184,3	191,8	7,5	35,9	42,8	6,9
1987 .....	147,6	161,3	13,7	83,0	31,7	-51,3	188,2	184,8	-3,4	42,5	44,5	2,0
1988 .....	150,5	168,3	17,8	77,1	39,8	-37,3	197,4	203,9	6,5	51,0	43,3	-7,7
1989 .....	183,3	189,8	6,5	88,2	51,5	-36,7	225,0	238,9	13,9	61,7	49,1	-12,6
1990 .....	182,2	170,3	-11,9	83,8	52,6	-31,2	246,9	228,6	-18,3	50,8	46,5	-4,3
1991 .....	197,7	151,2	-46,5	88,9	47,6	-41,3	265,8	227,0	-38,8	47,6	42,6	-5,0
1992 .....	176,7	153,1	-23,6	89,8	41,1	-48,7	248,6	233,2	-15,4	43,3	40,7	-2,6
1990 December .....	12,7	11,2	-1,5	5,1	3,2	-1,9	23,4	15,5	-7,9	3,2	3,9	0,7
1991 Januari .....	17,5	12,0	-5,5	6,8	3,8	-3,0	26,4	20,7	-5,7	4,5	3,5	-1,0
Februari .....	14,7	10,6	-4,1	5,9	4,1	-1,8	22,5	16,6	-5,9	3,6	3,3	-0,3
Maart .....	18,9	13,9	-5,0	9,1	4,5	-4,6	23,2	19,8	-3,4	3,7	3,5	-0,2
April .....	17,6	12,9	-4,7	9,3	3,6	-5,7	22,9	19,8	-3,1	3,5	3,8	0,3
Mei .....	20,0	12,9	-7,1	7,7	4,0	-3,7	21,4	20,5	-0,9	3,5	3,7	0,2
Juni .....	15,2	12,5	-2,7	8,0	4,1	-3,9	21,0	19,2	-1,8	4,4	3,5	-0,9
Juli .....	14,8	15,3	0,5	7,6	5,3	-2,3	17,1	17,8	0,7	3,7	4,0	0,3
Augustus .....	15,9	7,9	-8,0	6,6	2,4	-4,2	18,0	14,2	-3,8	3,9	2,8	-1,1
September .....	17,4	13,0	-4,4	7,7	4,7	-3,0	24,3	20,4	-3,9	4,5	3,8	-0,7
Oktober .....	17,3	16,4	-0,9	8,3	4,2	-4,1	23,3	21,5	-1,8	3,9	4,0	0,1
November .....	13,9	13,2	-0,7	6,0	3,9	-2,1	23,6	18,3	-5,3	4,2	3,5	-0,7
December .....	14,4	10,7	-3,7	5,9	3,1	-2,8	22,1	18,1	-4,0	4,2	3,2	-1,0
1992 Januari .....	14,2	10,9	-3,3	7,6	3,1	-4,5	21,5	19,2	-2,3	3,9	3,2	-0,7
Februari .....	15,3	9,9	-5,4	7,1	4,0	-3,1	20,3	18,0	-2,3	3,2	3,1	-0,1
Maart .....	17,6	13,5	-4,1	8,3	4,1	-4,2	25,6	22,9	-2,7	4,6	3,4	-1,2
April .....	29,8	24,6	-5,2	18,1	6,8	-11,3	41,0	38,9	-2,1	7,3	6,5	-0,8
Mei .....	14,0	13,2	-0,8	8,9	3,3	-5,6	20,5	17,6	-2,9	3,6	3,2	-0,4
Juni .....	15,9	13,1	-2,8	8,2	3,5	-4,7	21,6	21,9	0,3	4,0	3,4	-0,6
Juli .....	12,7	14,4	1,7	6,7	3,9	-2,8	16,0	16,6	0,6	3,8	3,4	-0,4
Augustus .....	11,8	8,9	-2,9	6,8	2,0	-4,8	18,7	13,7	-5,0	3,6	2,3	-1,3
September .....	14,6	15,3	0,7	7,8	4,0	-3,8	22,8	21,5	-1,3	3,6	3,9	0,3
Oktober .....	14,7	14,4	-0,3	6,8	3,4	-3,4	19,8	23,1	3,3	3,0	3,6	0,6
November .....	13,3	13,8	0,5	6,2	3,4	-2,8	19,3	18,7	-0,6	3,6	3,7	0,1
December .....	14,9	13,2	-1,7	6,4	2,9	-3,5	21,9	19,2	-2,7	3,1	4,1	1,0

<sup>3</sup> Finland, IJsland, Noorwegen, Oostenrijk, Zweden en Zwitserland.

<sup>4</sup> Australië, Canada, Nieuw-Zeeland en Turkije.

## VIII - 5. — GEOGRAFISCHE SPREIDING VAN DE BUITENLANDSE HANDEL VAN DE BLEU (vervolg 3)

Miljarden franken

	OESO			Centraal-, Oost-Europa en GOS <sup>5</sup>			OPEC <sup>6</sup>			Andere		
	Invoer	Uitvoer	Saldo	Invoer	Uitvoer	Saldo	Invoer	Uitvoer	Saldo	Invoer	Uitvoer	Saldo
1983 .....	2.367,8	2.243,6	-124,2	86,9	56,4	-30,5	149,3	106,3	-43,0	216,8	245,0	28,2
1984 .....	2.664,7	2.528,5	-136,2	126,1	56,5	-69,6	133,6	110,6	-23,0	271,4	296,5	25,1
1985 .....	2.827,9	2.694,0	-133,9	94,1	67,0	-27,1	108,6	101,3	-7,3	287,2	305,3	18,1
1986 .....	2.683,7	2.674,7	-9,0	65,1	48,1	-17,0	82,1	71,5	-10,6	234,4	276,1	41,7
1987 .....	2.717,1	2.729,9	12,8	65,7	41,0	-24,7	80,3	55,3	-25,0	247,0	273,9	26,9
1988 .....	2.959,6	2.971,6	12,0	65,8	43,7	-22,1	85,6	55,7	-29,9	282,6	311,4	28,8
1989 .....	3.338,0	3.436,8	98,8	68,5	51,9	-16,6	116,1	65,0	-51,1	361,3	389,3	28,0
1990 .....	3.500,8	3.467,4	-33,4	74,9	43,7	-31,2	110,0	71,0	-39,0	325,8	362,4	36,6
1991 .....	3.596,6	3.495,4	-101,2	73,5	58,0	-15,5	122,7	85,5	-37,2	323,4	384,4	61,0
1992 .....	3.517,1	3.439,5	-77,6	71,2	61,6	-9,6	106,6	85,2	-21,4	328,8	381,5	52,7
1990 December .....	269,4	248,6	-20,8	4,8	4,4	-0,4	11,6	5,9	-5,7	22,8	30,0	7,2
1991 Januari .....	322,4	326,8	4,4	9,0	4,5	-4,5	14,1	6,3	-7,8	28,7	28,1	-0,6
Februari .....	288,0	281,4	-6,6	5,7	4,2	-1,5	10,5	5,2	-5,3	22,8	29,2	6,4
Maart .....	318,9	312,3	-6,6	5,7	5,2	-0,5	8,4	5,9	-2,5	25,7	33,4	7,7
April .....	306,8	311,7	4,9	6,5	5,8	-0,7	10,6	6,7	-3,9	28,5	28,2	-0,3
Mei .....	297,8	293,0	-4,8	6,3	5,3	-1,0	11,7	7,9	-3,8	29,4	33,5	4,1
Juni .....	304,5	299,4	-5,1	5,2	4,8	-0,4	9,3	7,8	-1,5	28,2	32,0	3,8
Juli .....	288,4	284,6	-3,8	5,8	5,3	-0,5	10,9	7,3	-3,6	27,6	34,6	7,0
Augustus .....	251,9	208,3	-43,6	5,0	3,9	-1,1	10,0	5,6	-4,4	27,0	26,1	-0,9
September .....	310,8	300,6	-10,2	5,9	4,7	-1,2	9,7	6,7	-3,0	28,0	35,4	7,4
Oktober .....	329,1	332,0	2,9	5,8	5,1	-0,7	8,8	9,6	0,8	27,7	37,5	9,8
November .....	293,8	286,1	-7,7	6,8	4,6	-2,2	8,4	7,9	-0,5	25,9	32,7	6,8
December .....	284,1	259,3	-24,8	5,9	4,6	-1,3	10,3	8,7	-1,6	23,9	33,9	10,0
1992 Januari .....	304,3	299,2	-5,1	5,5	4,3	-1,2	9,1	7,4	-1,7	27,8	27,4	-0,4
Februari .....	304,1	282,5	-21,6	5,6	4,4	-1,2	6,8	6,6	-0,2	27,7	29,6	1,9
Maart .....	348,7	323,3	-25,4	6,9	5,6	-1,3	9,5	7,6	-1,9	31,7	31,9	0,2
April .....	633,2	600,4	-32,8	12,4	10,5	-1,9	13,3	15,5	2,2	53,7	68,8	15,1
Mei .....	278,1	283,1	5,0	4,8	4,9	0,1	8,0	4,7	-3,3	27,0	30,5	3,5
Juni .....	307,4	315,4	8,0	5,9	5,9	0,0	10,1	6,6	-3,5	31,0	35,2	4,2
Juli .....	262,8	269,5	6,7	6,1	5,4	-0,7	10,4	7,1	-3,3	27,7	34,1	6,4
Augustus .....	241,3	209,4	-31,9	5,2	4,2	-1,0	8,4	5,2	-3,2	24,0	22,3	-1,7
September .....	299,4	304,6	5,2	7,2	5,1	-2,1	8,0	6,9	-1,1	26,7	33,1	6,4
Oktober .....	293,7	312,3	18,6	4,8	5,6	0,8	7,7	8,1	0,4	25,0	29,2	4,2
November .....	272,8	272,4	-0,4	5,3	5,1	-0,2	10,5	7,1	-3,4	23,8	33,0	9,2
December .....	285,3	254,0	-31,3	7,4	5,8	-1,6	11,1	9,0	-2,1	28,2	41,2	13,0

<sup>5</sup> Albanië, Bosnië-Herzegowina, Bulgarije, Estland, het Gemenebest der Onafhankelijke Staten, Georgië, Hongarije, Joegoslavië, Kroatië, Letland, Litouwen, Polen, Roemenië, Slovakije, Slovenië, Tsjechië.

<sup>6</sup> Algerije, Ecuador, Gabon, Indonesië, Irak, Iran, Katar, Koeweit, Libië, Nigeria, Saoedi-Arabië, Venezuela en de Verenigde Arabische Emiraten.

Bibliografische referenties: - Tijdschrift van de NBB, augustus-september 1989 en september 1991.

- Statistieken over de Buitenlandse Handel (NIS).

- Statistieken over de Buitenlandse Handel: uitgebreide tabellen (NIS).

- Weekbericht (NIS).

- Buitenlandse handel, maandelijke statistieken (Eurostat).

- Monthly Statistics of Foreign Trade (OESO).

- Foreign Trade by Commodities (OESO).

- Direction of Trade Statistics (IMF).

- International Trade Statistics Yearbook (VN).

## IX. — BETALINGSBALANS VAN DE BELGISCH-LUXEMBURGSE ECONOMISCHE UNIE

### 1. — ALGEMENE BETALINGSBALANS OP TRANSACTIEBASIS

Jaarcijfers — (miljarden franken)

	1990	1991	1992	*1993		
				Ontvangsten	Uitgaven	Saldo
<b>Lopend verkeer</b> .....	<b>+ 119,6</b>	<b>+ 163,7</b>	<b>+ 207,2</b>	<b>8.001,2</b>	<b>7.585,2</b>	<b>+ 416,1</b>
1. <i>Goederen en diensten</i> .....	+ 110,6	+ 117,5	+ 187,7	4.991,9	4.662,3	+ 329,6
1.1 <i>Goederen</i> .....	+ 54,9	+ 65,7	+ 113,5	3.766,9	3.538,4	+ 228,5
1.11 <i>Uitvoer en invoer</i> .....	- 10,7	- 9,5	+ 43,4	3.672,1	3.519,7	+ 152,4
1.12 <i>Loonwerk</i> .....	+ 65,6	+ 75,2	+ 70,1	94,8	18,7	+ 76,0
1.2 <i>Diensten</i> .....	+ 55,7	+ 51,8	+ 74,1	1.225,0	1.123,9	+ 101,1
1.21 <i>Vracht- en verzekeringskosten voor goederenvervoer en andere vervoerkosten</i> .....	+ 43,4	+ 38,2	+ 50,2	327,9	273,0	+ 54,9
1.22 <i>Reisverkeer</i> .....	- 58,4	- 66,5	- 82,0	140,9	219,8	- 78,9
1.23 <i>Financiële diensten</i> <sup>1</sup> .....	+ 36,0	+ 40,3	+ 45,6	248,2	175,6	+ 72,6
1.24 <i>Driehoekshandel (netto)</i> .....	+ 36,2	+ 25,6	+ 43,4	29,3	-	+ 29,3
1.25 <i>Niet elders vermelde overheidstransacties</i> .....	+ 37,5	+ 45,7	+ 51,7	76,0	19,9	+ 56,1
1.26 <i>Overige diensten</i> .....	- 39,0	- 31,5	- 34,8	402,7	435,6	- 32,9
2. <i>Inkomens</i> .....	+ 80,5	+ 115,2	+ 98,9	2.864,8	2.688,9	+ 175,9
2.1 <i>Arbeidsinkomens</i> .....	+ 55,7	+ 63,0	+ 65,2	118,9	52,9	+ 66,0
2.2 <i>Inkomens uit beleggingen en investeringen</i> .....	+ 24,8	+ 52,2	+ 33,7	2.745,9	2.636,0	+ 109,9
3. <i>Overdrachten</i> .....	- 71,5	- 69,1	- 79,4	144,5	234,0	- 89,4
3.1 <i>Particuliere overdrachten</i> .....	- 19,9	- 9,7	- 16,3	77,7	98,4	- 20,8
3.2 <i>Overheidsoverdrachten</i> .....	- 51,6	- 59,3	- 63,1	66,9	135,6	- 68,7
<b>Kapitaalverkeer</b> <sup>2</sup> .....	<b>- 119,6</b>	<b>- 163,7</b>	<b>- 207,2</b>	<b>-</b>	<b>-</b>	<b>- 416,1</b>
4. <i>Kapitaalverkeer van de overheid</i> .....	+ 20,2	+ 63,9	- 112,5	2.560,5	2.190,7	+ 369,8
4.1 <i>Staat</i> .....	+ 24,9	+ 69,2	- 108,9	2.557,5	2.186,6	+ 370,9
4.11 <i>Verplichtingen</i> .....	+ 30,7	+ 83,6	- 91,7	2.302,4	1.903,7	+ 398,7
4.12 <i>Tegoeden</i> .....	- 5,8	- 14,4	- 17,2	255,1	282,9	- 27,8
4.2 <i>Andere overheid</i> .....	- 4,8	- 5,3	- 3,7	3,0	4,1	- 1,1
5. <i>Kapitaalverkeer van de ondernemingen</i> <sup>3</sup> en <i>particulieren</i> ..	+ 323,3	+ 423,3	+ 409,8	2.647,9	2.509,0	+ 138,8
5.1 <i>Handelskredieten (nettocijfers)</i> .....	+ 32,7	- 7,5	- 9,1	19,0	-	+ 19,0
5.2 <i>Overige</i> .....	+ 290,6	+ 430,9	+ 418,9	2.628,9	2.509,0	+ 119,9
5.21 <i>Belgisch-Luxemburgse investeringen en beleggingen in het buitenland</i> .....	- 438,8	- 1.113,0	- 2.368,1	70,9	2.419,5	- 2.348,6
5.211 <i>Effecten (nettocijfers)</i> .....	- 306,4	- 1.015,0	- 2.003,9	-	2.004,1	- 2.004,1
5.212 <i>Directe investeringen</i> .....	- 199,1	- 207,2	- 352,1	63,3	192,1	- 128,7
5.213 <i>Onroerende goederen</i> .....	- 6,7	- 3,6	- 8,2	7,6	18,2	- 10,6
5.214 <i>Overige (nettocijfers)</i> .....	+ 73,4	+ 112,2	- 3,9	-	205,2	- 205,2
5.22 <i>Buitenlandse investeringen en beleggingen in de BLEU</i> .....	+ 729,3	+ 1.544,1	+ 2.787,0	2.558,0	89,5	+ 2.468,5
5.221 <i>Effecten (nettocijfers)</i> .....	+ 265,5	+ 921,3	+ 1.884,2	1.718,5	-	+ 1.718,5
5.222 <i>Directe investeringen</i> .....	+ 251,2	+ 304,7	+ 352,2	439,7	81,7	+ 357,9
5.223 <i>Onroerende goederen</i> .....	+ 14,8	+ 12,7	+ 11,0	18,5	7,8	+ 10,7
5.224 <i>Overige (nettocijfers)</i> .....	+ 197,8	+ 305,4	+ 539,5	381,3	-	+ 381,3
6. <i>Mutatie van het netto buitenlandse actief van de ingezeten kredietinstellingen</i> .....	- 393,8	- 608,8	- 543,6	-	-	- 970,6
6.1 <i>Belgische en Luxemburgse franken</i> .....	+ 15,2	- 185,3	+ 84,7	-	-	- 167,0
6.2 <i>Buitenlandse valuta's</i> .....	- 409,1	- 423,5	- 628,3	-	-	- 803,6
7. <i>Vergissingen en weglatingen (netto)</i> <sup>4</sup> .....	- 52,6	- 24,6	+ 59,0	-	28,7	- 28,7
8. <i>Mutatie in de netto deviezenreserves van de NBB</i> <sup>5</sup> .....	- 16,6	- 17,5	- 19,9	74,5	-	+ 74,5
<i>p.m. Mutatie van de bijzondere trekkingsrechten voortvloeiend uit toewijzingen</i> .....	-	-	-	-	-	-

N.B. Voor de methodologie van de betalingsbalans van de Belgisch-Luxemburgse Economische Unie wordt verwezen naar de « Bibliografische referenties ».

<sup>1</sup> Inclusief de verzekeringen, andere dan voor goederenvervoer.

<sup>2</sup> Teken - : kapitaaluitvoer.

<sup>3</sup> Met uitzondering van de ingezeten kredietinstellingen.

<sup>4</sup> Inclusief de tegenpost van monetisatie of demonetisatie van goud.

<sup>5</sup> Teken - : vermeerdering van de reserves.



## IX - 2. — ALGEMENE BETALINGSBALANS OP TRANSACTIEBASIS

Saldi per kwartaal

(miljarden franken)

	1991		1992				*1993			
	4 <sup>e</sup> kwartaal	1 <sup>e</sup> kwartaal	2 <sup>e</sup> kwartaal	3 <sup>e</sup> kwartaal	4 <sup>e</sup> kwartaal	1 <sup>e</sup> kwartaal	2 <sup>e</sup> kwartaal	3 <sup>e</sup> kwartaal	4 <sup>e</sup> kwartaal	
<b>Lopend verkeer</b> .....	+ 62,0	+ 12,3	+ 60,6	+ 45,4	+ 88,9	+ 88,6	+ 70,7	+ 112,5	+ 144,3	
1. Goederen en diensten .....	+ 40,2	+ 15,3	+ 64,5	+ 21,7	+ 86,2	+ 48,5	+ 86,4	+ 73,4	+ 121,3	
1.1 Goederen .....	+ 17,4	+ 2,4	+ 43,9	+ 26,0	+ 41,3	+ 23,1	+ 59,8	+ 53,7	+ 91,8	
1.11 Uitvoer en invoer .....	- 0,7	- 16,2	+ 25,1	+ 11,4	+ 23,0	+ 5,8	+ 37,2	+ 38,5	+ 71,0	
1.12 Loonwerk .....	+ 18,1	+ 18,6	+ 18,7	+ 14,6	+ 18,2	+ 17,4	+ 22,6	+ 15,3	+ 20,8	
1.2 Diensten .....	+ 22,8	+ 12,9	+ 20,6	- 4,3	+ 44,9	+ 25,4	+ 26,6	+ 19,7	+ 29,5	
1.21 Vracht- en verzekeringskosten voor goederenvervoer en andere vervoerkosten ..	+ 12,1	+ 13,9	+ 11,2	+ 11,0	+ 14,1	+ 14,1	+ 13,5	+ 12,5	+ 14,8	
1.22 Reisverkeer .....	- 9,3	- 13,3	- 17,1	- 39,9	- 11,6	- 16,1	- 17,5	- 34,1	- 11,2	
1.23 Financiële diensten <sup>1</sup> .....	+ 12,3	+ 6,2	+ 10,2	+ 13,5	+ 15,7	+ 25,1	+ 15,9	+ 17,8	+ 13,8	
1.24 Driehoekshandel .....	+ 3,9	+ 1,9	+ 6,9	+ 12,8	+ 21,9	- 2,6	+ 7,4	+ 10,3	+ 14,2	
1.25 Niet elders vermelde overheidstransacties	+ 14,0	+ 12,6	+ 14,1	+ 10,7	+ 14,3	+ 13,5	+ 13,5	+ 14,3	+ 14,8	
1.26 Overige diensten .....	- 10,1	- 8,5	- 4,7	- 12,2	- 9,4	- 8,7	- 6,2	- 1,1	- 17,0	
2. Inkomens .....	+ 38,4	+ 15,8	+ 16,3	+ 48,3	+ 18,5	+ 60,9	+ 9,8	+ 61,3	+ 43,9	
2.1 Arbeidsinkomens .....	+ 15,8	+ 16,3	+ 16,4	+ 16,2	+ 16,3	+ 17,0	+ 14,9	+ 16,2	+ 17,8	
2.2 Inkomens uit beleggingen en investeringen ...	+ 22,6	- 0,6	- 0,1	+ 32,1	+ 2,3	+ 43,9	- 5,1	+ 45,1	+ 26,1	
3. Overdrachten .....	- 16,6	- 18,8	- 20,2	- 24,6	- 15,8	- 20,8	- 25,5	- 22,2	- 20,9	
3.1 Particuliere overdrachten .....	- 0,9	- 4,1	- 5,1	- 3,9	- 3,2	- 2,7	- 7,5	- 4,9	- 5,6	
3.2 Overheidsoverdrachten .....	- 15,7	- 14,7	- 15,1	- 20,8	- 12,6	- 18,1	- 18,0	- 17,3	- 15,3	
<b>Kapitaalverkeer<sup>2</sup></b> .....	- 62,0	- 12,3	- 60,6	- 45,4	- 88,9	- 88,6	- 70,7	- 112,5	- 144,3	
4. Kapitaalverkeer van de overheid .....	- 15,2	- 22,9	- 11,9	- 31,3	- 46,4	- 34,3	- 18,6	+ 195,0	+ 227,7	
4.1 Staat .....	- 10,4	- 21,7	- 11,5	- 30,6	- 45,1	- 34,5	- 19,4	+ 195,2	+ 229,6	
4.11 Verplichtingen .....	+ 0,6	- 25,5	- 3,0	- 29,4	- 33,8	- 29,1	- 10,2	+ 193,8	+ 244,2	
4.12 Tegoeden .....	- 11,1	+ 3,8	- 8,5	- 1,1	- 11,3	- 5,4	- 9,2	+ 1,4	- 14,6	
4.2 Andere overheid .....	- 4,7	- 1,2	- 0,4	- 0,7	- 1,3	+ 0,3	+ 0,8	- 0,2	- 2,0	
5. Kapitaalverkeer van de ondernemingen <sup>3</sup> en particulieren	+ 210,1	+ 44,1	+ 165,1	+ 119,9	+ 80,7	- 111,2	+ 35,8	+ 199,7	+ 14,5	
5.1 Handelskredieten .....	+ 9,2	- 6,0	- 32,5	+ 8,4	+ 21,0	+ 3,4	- 7,5	+ 18,0	+ 5,0	
5.2 Overige .....	+ 200,8	+ 50,0	+ 197,6	+ 111,5	+ 59,7	- 114,6	+ 43,3	+ 181,7	+ 9,5	
5.21 Belgisch-Luxemburgse investeringen en beleggingen in het buitenland .....	- 340,9	- 389,0	- 384,3	- 528,9	- 1.066,0	- 936,3	- 603,2	- 631,1	- 178,1	
5.211 Effecten .....	- 347,3	- 298,5	- 285,2	- 452,3	- 967,8	- 768,8	- 470,4	- 602,2	- 162,7	
5.212 Directe investeringen .....	- 70,0	- 61,6	- 94,9	- 92,5	- 103,2	- 69,5	+ 3,3	- 1,7	- 61,0	
5.213 Onroerende goederen .....	+ 0,1	- 2,3	- 2,7	- 1,5	- 1,7	- 2,0	- 4,8	- 1,5	- 2,3	
5.214 Overige .....	+ 76,3	- 26,5	- 1,5	+ 17,4	+ 6,7	- 96,0	- 131,3	- 25,7	+ 47,8	
5.22 Buitenlandse investeringen en beleggingen in de BLEU .....	+ 541,7	+ 439,0	+ 581,9	+ 640,3	+ 1.125,7	+ 821,7	+ 646,5	+ 812,8	+ 187,6	
5.221 Effecten .....	+ 316,6	+ 315,2	+ 326,8	+ 418,7	+ 823,5	+ 672,3	+ 516,8	+ 496,0	+ 33,4	
5.222 Directe investeringen .....	+ 128,8	+ 65,0	+ 119,8	+ 76,8	+ 90,7	+ 93,6	+ 78,3	+ 98,6	+ 87,4	
5.223 Onroerende goederen .....	+ 2,3	+ 4,2	+ 2,7	+ 1,5	+ 2,6	+ 0,9	+ 2,5	+ 3,3	+ 4,0	
5.224 Overige .....	+ 94,0	+ 54,7	+ 132,6	+ 143,3	+ 208,9	+ 54,8	+ 48,9	+ 214,9	+ 62,7	
6. Mutatie van het netto buitenlandse actief van de ingezeten kredietinstellingen .....	- 243,5	- 47,7	- 220,1	- 120,8	- 154,9	+ 25,5	- 54,4	- 549,3	- 392,5	
6.1 Belgische en Luxemburgse franken .....	- 80,2	+ 38,8	- 45,2	+ 60,1	+ 31,0	+ 33,4	- 25,6	- 96,9	- 78,0	
6.2 Buitenlandse valuta's .....	- 163,3	- 86,5	- 175,0	- 181,0	- 185,8	- 7,9	- 28,8	- 452,4	- 314,5	
7. Vergissingen en weglatingen <sup>4</sup> .....	+ 2,1	+ 6,9	+ 18,0	+ 13,9	+ 20,2	+ 8,0	- 12,8	- 1,9	- 22,0	
8. Mutatie in de netto deviezenreserves van de NBB <sup>5</sup> p.m. Mutatie van de bijzondere trekkingsrechten voortvloeiend uit toewijzingen .....	- 15,5	+ 7,4	- 11,7	- 27,1	+ 11,6	+ 23,3	- 20,8	+ 43,9	+ 28,1	

N.B. Voor de methodologie van de betalingsbalans van de Belgisch-Luxemburgse Economische Unie wordt verwezen naar de « Bibliografische referenties ».

<sup>1</sup> Inclusief de verzekeringen, andere dan voor goederenvervoer.

<sup>2</sup> Teken - : kapitaaluitvoer.

<sup>3</sup> Met uitzondering van de ingezeten kredietinstellingen.

<sup>4</sup> Inclusief de tegenpost van monetisatie of demonetisatie van goud.

<sup>5</sup> Teken - : vermeerdering van de reserves.

### IX - 3. — ALGEMENE BETALINGSBALANS OP TRANSACTIEBASIS

Ontvangsten en uitgaven per kwartaal

(miljarden franken)

	* 1993					
	3 <sup>e</sup> kwartaal			4 <sup>e</sup> kwartaal		
	Ontvangsten	Uitgaven	Saldo	Ontvangsten	Uitgaven	Saldo
<b>Lopend verkeer</b> .....	<b>1.943,3</b>	<b>1.830,7</b>	<b>+ 112,5</b>	<b>2.043,3</b>	<b>1.898,9</b>	<b>+ 144,3</b>
1. <i>Goederen en diensten</i> .....	1.227,2	1.153,7	+ 73,4	1.296,2	1.174,8	+ 121,3
1.1 <i>Goederen</i> .....	901,8	848,0	+ 53,7	975,0	883,2	+ 91,8
1.11 <i>Uitvoer en invoer</i> .....	881,8	843,3	+ 38,5	949,2	878,2	+ 71,0
1.12 <i>Loonwerk</i> .....	20,0	4,7	+ 15,3	25,8	5,0	+ 20,8
1.2 <i>Diensten</i> .....	325,4	305,7	+ 19,7	321,2	291,6	+ 29,5
1.21 <i>Vracht- en verzekeringskosten voor goederenvervoer en andere vervoerkosten</i> ..	80,0	67,5	+ 12,5	89,4	74,5	+ 14,8
1.22 <i>Reisverkeer</i> .....	46,5	80,6	- 34,1	38,8	49,9	- 11,2
1.23 <i>Financiële diensten</i> <sup>1</sup> .....	73,9	56,1	+ 17,8	51,9	38,1	+ 13,8
1.24 <i>Driehoekshandel (netto)</i> .....	10,3	—	+ 10,3	14,2	—	+ 14,2
1.25 <i>Niet elders vermelde overheidstransacties</i>	19,2	4,9	+ 14,3	19,2	4,4	+ 14,8
1.26 <i>Overige diensten</i> .....	95,5	96,6	- 1,1	107,7	124,7	- 17,0
2. <i>Inkomens</i> .....	683,2	621,9	+ 61,3	707,9	664,0	+ 43,9
2.1 <i>Arbeidsinkomens</i> .....	28,9	12,7	+ 16,2	31,3	13,5	+ 17,8
2.2 <i>Inkomens uit beleggingen en investeringen</i> ...	654,3	609,2	+ 45,1	676,6	650,5	+ 26,1
3. <i>Overdrachten</i> .....	32,9	55,1	- 22,2	39,2	60,1	- 20,9
3.1 <i>Particuliere overdrachten</i> .....	19,7	24,6	- 4,9	19,5	25,1	- 5,6
3.2 <i>Overheidsoverdrachten</i> .....	13,2	30,4	- 17,3	19,7	35,0	- 15,3
<b>Kapitaalverkeer</b> <sup>2</sup> .....	<b>—</b>	<b>—</b>	<b>- 112,5</b>	<b>—</b>	<b>—</b>	<b>- 144,3</b>
4. <i>Kapitaalverkeer van de overheid</i> .....	735,7	540,7	+ 195,0	882,9	655,2	+ 227,7
4.1 <i>Staat</i> .....	734,8	539,6	+ 195,2	882,8	653,1	+ 229,6
4.11 <i>Verplichtingen</i> .....	671,3	477,6	+ 193,8	829,7	585,5	+ 244,2
4.12 <i>Tegoeden</i> .....	63,5	62,1	+ 1,4	53,0	67,6	- 14,6
4.2 <i>Andere overheid</i> .....	0,9	1,1	- 0,2	0,1	2,0	- 2,0
5. <i>Kapitaalverkeer van de ondernemingen</i> <sup>3</sup> en <i>particulieren</i>	870,1	670,3	+ 199,7	287,7	273,3	+ 14,5
5.1 <i>Handelskredieten (nettocijfers)</i> .....	18,0	—	+ 18,0	5,0	—	+ 5,0
5.2 <i>Overige</i> .....	852,1	670,3	+ 181,7	282,7	273,3	+ 9,5
5.21 <i>Belgisch-Luxemburgse investeringen en beleggingen in het buitenland</i> .....	33,1	664,1	- 631,1	62,8	240,9	- 178,1
5.211 <i>Effecten (nettocijfers)</i> .....	—	602,2	- 602,2	—	162,7	- 162,7
5.212 <i>Directe investeringen</i> .....	31,6	33,2	- 1,7	13,3	74,3	- 61,0
5.213 <i>Onroerende goederen</i> .....	1,5	3,0	- 1,5	1,7	3,9	- 2,3
5.214 <i>Overige (nettocijfers)</i> .....	—	25,7	- 25,7	47,8	—	+ 47,8
5.22 <i>Buitenlandse investeringen en beleggingen in de BLEU</i> .....	819,0	6,2	+ 812,8	219,9	32,4	+ 187,6
5.221 <i>Effecten (nettocijfers)</i> .....	496,0	—	+ 496,0	33,4	—	+ 33,4
5.222 <i>Directe investeringen</i> .....	102,3	3,7	+ 98,6	117,4	30,0	+ 87,4
5.223 <i>Onroerende goederen</i> .....	5,8	2,5	+ 3,3	6,4	2,4	+ 4,0
5.224 <i>Overige (nettocijfers)</i> .....	214,9	—	+ 214,9	62,7	—	+ 62,7
6. <i>Mutatie van het netto buitenlandse actief van de ingezeten kredietinstellingen</i> .....	—	—	- 549,3	—	—	- 392,5
6.1 <i>Belgische en Luxemburgse franken</i> .....	—	—	- 96,9	—	—	- 78,0
6.2 <i>Buitenlandse valuta's</i> .....	—	—	- 452,4	—	—	- 314,5
7. <i>Vergissingen en weglatingen (netto)</i> <sup>4</sup> .....	—	1,9	- 1,9	—	22,0	- 22,0
8. <i>Mutatie in de netto deviezenreserves van de NBB</i> <sup>5</sup>	43,9	—	+ 43,9	28,1	—	+ 28,1
<i>p.m. Mutatie van de bijzondere trekkingsrechten voortvloeiend uit toewijzingen</i> .....	—	—	—	—	—	—

N.B. Voor de methodologie van de betalingsbalans van de Belgisch-Luxemburgse Economische Unie wordt verwezen naar de « Bibliografische referenties ».

<sup>1</sup> Inclusief de verzekeringen, andere dan voor goederenvervoer.

<sup>2</sup> Teken - : kapitaaluitvoer.

<sup>3</sup> Met uitzondering van de ingezeten kredietinstellingen.

<sup>4</sup> Inclusief de tegenpost van monetisatie of demonetisatie van goud.

<sup>5</sup> Teken - : vermeerdering van de reserves.

**IX - 4. — ALGEMENE BETALINGSBALANS OP KASBASIS**

(saldi in miljarden franken)

	1992	* 1993	1992			* 1993				* 1994
	Jaar		2° kwartaal	3° kwartaal	4° kwartaal	1° kwartaal	2° kwartaal	3° kwartaal	4° kwartaal	1° kwartaal
<b>Lopend verkeer</b> .....	<b>+ 198,1</b>	<b>+ 435,1</b>	<b>+ 28,1</b>	<b>+ 53,8</b>	<b>+ 109,9</b>	<b>+ 92,0</b>	<b>+ 63,2</b>	<b>+ 130,5</b>	<b>+ 149,3</b>	<b>+ 69,9</b>
1. Goederen en diensten .....	+ 178,6	+ 348,6	+ 32,0	+ 30,1	+ 107,2	+ 51,9	+ 78,9	+ 91,4	+ 126,3	+ 55,2
1.1 Goederen .....	+ 114,3	+ 218,8	+ 15,4	+ 34,7	+ 64,4	+ 11,9	+ 47,8	+ 68,8	+ 90,4	+ 18,1
1.11 Uitvoer en invoer .....	+ 43,5	+ 143,2	- 3,9	+ 20,9	+ 45,8	- 6,0	+ 26,3	+ 52,3	+ 70,6	+ 2,3
1.12 Loonwerk .....	+ 70,8	+ 75,6	+ 19,3	+ 13,7	+ 18,6	+ 17,9	+ 21,4	+ 16,5	+ 19,8	+ 15,8
1.2 Diensten .....	+ 64,3	+ 129,7	+ 16,6	- 4,5	+ 42,8	+ 40,0	+ 31,2	+ 22,6	+ 36,0	+ 37,1
1.21 Vracht- en verzekeringskosten voor goederenvervoer en andere vervoerkosten .....	+ 50,2	+ 54,9	+ 11,2	+ 11,0	+ 14,1	+ 14,1	+ 13,5	+ 12,5	+ 14,8	+ 15,8
1.22 Reisverkeer .....	- 82,0	- 78,9	- 17,1	- 39,9	- 11,6	- 16,1	- 17,5	- 34,1	- 11,2	- 15,7
1.23 Financiële diensten <sup>1</sup> .....	+ 45,6	+ 72,6	+ 10,2	+ 13,5	+ 15,7	+ 25,1	+ 15,9	+ 17,8	+ 13,8	+ 24,5
1.24 Driehoekshandel .....	+ 33,6	+ 57,9	+ 2,9	+ 12,5	+ 19,7	+ 12,0	+ 12,0	+ 13,2	+ 20,7	+ 9,0
1.25 Niet elders vermelde overheidstransacties .....	+ 51,7	+ 56,1	+ 14,1	+ 10,7	+ 14,3	+ 13,5	+ 13,5	+ 14,3	+ 14,8	+ 13,5
1.26 Overige diensten .....	- 34,8	- 32,9	- 4,7	- 12,2	- 9,4	- 8,7	- 6,2	- 1,1	- 17,0	- 10,0
2. Inkomens .....	+ 98,9	+ 175,9	+ 16,3	+ 48,3	+ 18,5	+ 60,9	+ 9,8	+ 61,3	+ 43,9	+ 48,3
2.1 Arbeidsinkomens .....	+ 65,2	+ 66,0	+ 16,4	+ 16,2	+ 16,3	+ 17,0	+ 14,9	+ 16,2	+ 17,8	+ 15,3
2.2 Inkomens uit beleggingen en investeringen .....	+ 33,7	+ 109,9	- 0,1	+ 32,1	+ 2,3	+ 43,9	- 5,1	+ 45,1	+ 26,1	+ 32,9
3. Overdrachten .....	- 79,4	- 89,4	- 20,2	- 24,6	- 15,8	- 20,8	- 25,5	- 22,2	- 20,9	- 33,5
3.1 Particuliere overdrachten .....	- 16,3	- 20,8	- 5,1	- 3,9	- 3,2	- 2,7	- 7,5	- 4,9	- 5,6	- 5,7
3.2 Overheidsoverdrachten .....	- 63,1	- 68,7	- 15,1	- 20,8	- 12,6	- 18,1	- 18,0	- 17,3	- 15,3	- 27,8
<b>Kapitaalverkeer<sup>2</sup></b> .....	<b>- 198,1</b>	<b>- 435,1</b>	<b>- 28,1</b>	<b>- 53,8</b>	<b>- 109,9</b>	<b>- 92,0</b>	<b>- 63,2</b>	<b>- 130,5</b>	<b>- 149,3</b>	<b>- 69,9</b>
4. Kapitaalverkeer van de overheid .....	- 112,5	+ 369,8	- 11,9	- 31,3	- 46,4	- 34,3	- 18,6	+ 195,0	+ 227,7	- 18,0
4.1 Staat .....	- 108,9	+ 370,9	- 11,5	- 30,6	- 45,1	- 34,5	- 19,4	+ 195,2	+ 229,6	- 18,7
4.11 Verplichtingen .....	- 91,7	+ 398,7	- 3,0	- 29,4	- 33,8	- 29,1	- 10,2	+ 193,8	+ 244,2	- 17,1
4.12 Tegoeden .....	- 17,2	- 27,8	- 8,5	- 1,1	- 11,3	- 5,4	- 9,2	+ 1,4	- 14,6	- 1,7
4.2 Andere overheid .....	- 3,7	- 1,1	- 0,4	- 0,7	- 1,3	+ 0,3	+ 0,8	- 0,2	- 2,0	+ 0,7
5. Kapitaalverkeer van de ondernemingen <sup>3</sup> en particulieren .....	+ 418,9	+ 119,9	+ 197,6	+ 111,5	+ 59,7	- 114,6	+ 43,3	+ 181,7	+ 9,5	+ 67,0
5.1 Handelskredieten .....	-	-	-	-	-	-	-	-	-	-
5.2 Overige .....	+ 418,9	+ 119,9	+ 197,6	+ 111,5	+ 59,7	- 114,6	+ 43,3	+ 181,7	+ 9,5	+ 67,0
5.21 Belgisch-Luxemburgse investeringen en beleggingen in het buitenland .....	- 2.368,1	- 2.348,6	- 384,3	- 528,9	- 1.066,0	- 936,3	- 603,2	- 631,1	- 178,1	- 557,8
5.211 Effecten .....	- 2.003,9	- 2.004,1	- 285,2	- 452,3	- 967,8	- 768,8	- 470,4	- 602,2	- 162,7	- 613,6
5.212 Directe investeringen .....	- 352,1	- 128,7	- 94,9	- 92,5	- 103,2	- 69,5	+ 3,3	- 1,7	- 61,0	+ 2,7
5.213 Onroerende goederen .....	- 8,2	- 10,6	- 2,7	- 1,5	- 1,7	- 2,0	- 4,8	- 1,5	- 2,3	- 1,7
5.214 Overige .....	- 3,9	- 205,2	- 1,5	+ 17,4	+ 6,7	- 96,0	- 131,3	- 25,7	+ 47,8	+ 54,8
5.22 Buitenlandse investeringen en beleggingen in de BLEU .....	+ 2.787,0	+ 2.468,5	+ 581,9	+ 640,3	+ 1.125,7	+ 821,7	+ 646,5	+ 812,8	+ 187,6	+ 624,8
5.221 Effecten .....	+ 1.884,2	+ 1.718,5	+ 326,8	+ 418,7	+ 823,5	+ 672,3	+ 516,8	+ 496,0	+ 33,4	+ 515,0
5.222 Directe investeringen .....	+ 352,2	+ 357,9	+ 119,8	+ 76,8	+ 90,7	+ 93,6	+ 78,3	+ 98,6	+ 87,4	+ 53,5
5.223 Onroerende goederen .....	+ 11,0	+ 10,7	+ 2,7	+ 1,5	+ 2,6	+ 0,9	+ 2,5	+ 3,3	+ 4,0	+ 2,8
5.224 Overige .....	+ 539,5	+ 381,3	+ 132,6	+ 143,3	+ 208,9	+ 54,8	+ 48,9	+ 214,9	+ 62,7	+ 53,4
6. Mutatie van het netto buitenlandse actief van de ingezetene kredietinstellingen .....	- 543,6	- 970,6	- 220,1	- 120,8	- 154,9	+ 25,5	- 54,4	- 549,3	- 392,5	- 43,7
6.1 Belgische en Luxemburgse franken .....	+ 84,7	- 167,0	- 45,2	+ 60,1	+ 31,0	+ 33,4	- 25,6	- 96,9	- 78,0	- 5,5
6.2 Buitenlandse valuta's .....	- 628,3	- 803,6	- 175,0	- 181,0	- 185,8	- 7,9	- 28,8	- 452,4	- 314,5	- 38,2
7. Vergissingen en weglatingen <sup>4</sup> .....	+ 59,0	- 28,7	+ 18,0	+ 13,9	+ 20,2	+ 8,0	- 12,8	- 1,9	- 22,0	- 62,8
8. Mutatie in de netto deviezenreserves van de NBB <sup>5</sup> .....	- 19,9	+ 74,5	- 11,7	- 27,1	+ 11,6	+ 23,3	- 20,8	+ 43,9	+ 28,1	- 12,4
p.m. Mutatie van de bijzondere trekkingsrechten voortvloeiend uit toewijzingen .....	-	-	-	-	-	-	-	-	-	-

N.B. Voor de methodologie van de betalingsbalans van de Belgisch-Luxemburgse Economische Unie wordt verwezen naar de « Bibliografische referenties ».

<sup>1</sup> Inclusief de verzekeringen, andere dan voor goederenvervoer.

<sup>2</sup> Teken - : kapitaaluitvoer.

<sup>3</sup> Met uitzondering van de ingezetene kredietinstellingen.

<sup>4</sup> Inclusief de tegenpost van monetisatie of demonetisatie van goud.

<sup>5</sup> Teken - : vermeerdering van de reserves.

**IX - 5. — VERRICHTINGEN MET HET BUITENLAND, VERRICHTINGEN IN BUITENLANDSE VALUTA'S VAN DE INGEZETENEN MET DE BELGISCHE EN LUXEMBURGSE KREDIETINSTELLINGEN EN DEVIEZENVERRICHTINGEN OP TERMIJN**

(miljarden franken)

Bron : NBB.

	1990	1991	1992	* 1993	1992	* 1993				* 1994
	Jaar				4 <sup>e</sup> kwartaal	1 <sup>e</sup> kwartaal	2 <sup>e</sup> kwartaal	3 <sup>e</sup> kwartaal	4 <sup>e</sup> kwartaal	1 <sup>e</sup> kwartaal
1. Lopend verkeer .....	+ 119,6	+ 163,7	+ 207,2	+ 416,1	+ 88,9	+ 88,6	+ 70,7	+ 112,5	+ 144,3	—
1bis. Lopend verkeer op kasbasis .....	+ 152,3	+ 156,1	+ 198,1	+ 435,1	+ 109,9	+ 92,0	+ 63,2	+ 130,5	+ 149,3	+ 69,9
2. Kapitaalverkeer <sup>1</sup> .....	- 119,6	- 163,7	- 207,2	- 416,1	- 88,9	- 88,6	- 70,7	- 112,5	- 144,3	—
2.1 Directe investeringen en aanverwant kapitaalverkeer .....	+ 67,9	+ 77,1	+ 78,2	+ 225,1	+ 8,6	+ 30,9	+ 50,1	+ 105,3	+ 38,8	+ 64,7
2.11 Tegoeden van ingezetenen .....	- 206,6	- 208,6	- 340,3	- 157,9	- 118,9	- 83,5	- 1,9	- 2,9	- 69,5	+ 16,2
2.12 Tegoeden van niet-ingezetenen .....	+ 274,5	+ 285,7	+ 418,5	+ 382,9	+ 127,5	+ 114,5	+ 52,0	+ 108,2	+ 108,2	+ 48,4
2.2 Portefeuillebeleggingen .....	+ 53,5	+ 118,8	+ 34,1	- 18,9	- 94,0	- 22,3	+ 10,5	- 4,7	- 2,4	- 64,0
2.21 Tegoeden van ingezetenen .....	+ 9,0	- 103,3	- 57,0	- 220,5	- 99,2	- 2,2	- 17,2	- 102,3	- 98,8	- 131,3
2.211 Aandelen .....	+ 19,3	- 6,0	+ 2,8	- 35,3	- 1,3	+ 4,6	+ 8,6	- 11,8	- 36,7	- 57,6
2.212 Vastrentende effecten .....	- 10,2	- 97,2	- 59,8	- 185,2	- 97,9	- 6,8	- 25,8	- 90,5	- 62,1	- 73,7
2.22 Tegoeden van niet-ingezetenen .....	+ 44,5	+ 222,1	+ 91,1	+ 201,6	+ 5,2	- 20,0	+ 27,7	+ 97,6	+ 96,4	+ 67,2
2.221 Aandelen .....	+ 28,1	+ 19,0	+ 14,8	+ 72,7	+ 7,4	+ 11,2	+ 11,6	+ 15,8	+ 34,1	+ 16,5
2.222 Vastrentende effecten .....	+ 16,4	+ 203,1	+ 76,3	+ 128,9	- 2,2	- 31,2	+ 16,0	+ 81,8	+ 62,3	+ 50,8
2.3 Overig kapitaalverkeer .....	- 170,6	- 313,8	- 228,2	- 808,0	+ 20,6	- 161,2	- 134,3	- 374,5	- 138,1	—
2.31 Handelskredieten .....	+ 32,7	- 7,5	- 9,1	+ 19,0	+ 21,0	+ 3,4	- 7,5	+ 18,0	+ 5,0	—
2.32 Nettotegoeden van ingezeten ondernemingen en particulieren .....	- 235,8	+ 131,8	- 108,8	- 640,4	+ 96,7	- 58,9	- 180,6	- 43,3	- 357,6	- 204,2
2.321 In franken in het buitenland ...	- 20,7	+ 19,4	- 29,1	- 90,1	- 4,1	- 0,5	- 16,9	- 32,3	- 40,4	- 86,1
2.322 In vreemde valuta's .....	- 215,1	+ 112,4	- 79,7	- 550,3	+ 100,8	- 58,4	- 163,7	- 11,0	- 317,2	- 118,1
2.3221 A contant .....	+ 57,1	+ 109,1	- 41,8	- 289,0	+ 72,3	- 76,7	- 141,0	- 28,7	- 42,5	- 2,6
2.3222 Op termijn .....	- 272,2	+ 3,3	- 37,9	- 261,3	+ 28,5	+ 18,3	- 22,7	+ 17,8	- 274,7	- 115,5
2.33 Nettotegoeden in franken van niet-ingezetenen bij ingezeten kredietinstellingen	+ 86,3	- 343,6	+ 91,2	- 552,8	+ 8,4	- 95,9	+ 69,7	- 533,7	+ 7,0	+ 292,8
2.331 A contant .....	+ 16,2	- 185,3	+ 84,7	- 167,0	+ 31,0	+ 33,4	- 25,6	- 96,9	- 78,0	- 5,5
2.332 Op termijn .....	+ 70,1	- 158,3	+ 6,5	- 385,8	- 22,6	- 129,3	+ 95,3	- 436,8	+ 85,0	+ 298,3
2.34 Kapitaalverkeer in vreemde valuta's van ingezeten kredietinstellingen <sup>2</sup> .....	- 24,2	- 77,4	- 83,4	- 54,3	- 30,7	+ 6,0	- 9,1	- 23,3	- 27,9	- 73,9
2.341 A contant .....	- 226,3	- 237,3	- 249,6	- 561,5	- 86,3	- 72,3	+ 100,0	- 323,0	- 266,2	+ 108,9
2.342 Op termijn .....	+ 202,1	+ 159,9	+ 166,2	+ 507,2	+ 55,5	+ 78,3	- 109,1	+ 299,7	+ 238,3	- 182,8
2.35 Kapitaalverkeer van de overheid .....	- 29,7	- 17,1	- 118,2	+ 420,5	- 74,8	- 15,9	- 6,8	+ 207,8	+ 235,4	- 10,0
2.351 In franken .....	- 6,8	- 10,8	- 15,1	- 25,2	- 11,1	- 13,0	- 6,7	+ 4,2	- 9,8	- 9,4
2.352 In vreemde valuta's .....	- 22,9	- 6,3	- 103,1	+ 445,7	- 63,7	- 2,9	- 0,1	+ 203,6	+ 245,2	- 0,6
2.4 Vergissingen en weglatingen <sup>3</sup> .....	- 53,8	- 23,2	+ 63,6	- 28,7	+ 25,8	+ 8,0	- 12,8	- 1,9	- 22,0	- 62,8
2.5 Mutatie van de netto goud- en deviezenreserves, à contant en op termijn, van de NBB <sup>4</sup>	- 16,6	- 22,5	- 154,8	+ 214,4	- 49,9	+ 56,0	+ 15,7	+ 163,3	- 20,5	- 12,4

<sup>1</sup> Teken - : kapitaaluitvoer.

<sup>2</sup> Beweging van de buitenlandse positie in deviezen van de financiële instellingen, d.w.z. het verschil tussen hun tegoeden en hun verplichtingen in deviezen, met uitzondering van deze die verband houden met hun deelnemingen en hun eigen middelen.

<sup>3</sup> Inclusief de tegenpost van de monetisatie/demonetisatie van goud.

<sup>4</sup> Teken - : vermeerdering van de reserves.

**Bibliografische referenties :** Eurostat, 1984 : De methodologie van de betalingsbalans van de Belgisch-Luxemburgse Economische Unie. *Tijdschrift van de Nationale Bank van België*, LXIIIe jaargang, deel II, nr 4, oktober 1988 : Wijzigingen aan tabel IX - 5 « Verrichtingen met het buitenland, verrichtingen in buitenlandse valuta's van de ingezetenen met de Belgische en Luxemburgse banken en termijnvalutatransacties » van het gedeelte « Statistieken » van het *Tijdschrift* en LXIVe jaargang, deel II, nrs. 2-3, augustus-september 1989 : « Wijzigingen in het boeken van de uitvoer op kasbasis en in het behandelen van handelspapier » in het gedeelte « Statistieken » van het *Tijdschrift*.

IX - 6. — VOOR DE BETALING VAN IN- EN UITVOER GEBRUIKTE VALUTA'S<sup>1</sup>

(procenten van het totaal)

	Valuta's van de EEG-landen								Dollar van de Verenigde Staten	Overige
	Belgische en Luxemburgse franken	Duitse mark	Franse frank	Nederlandse gulden	Pond sterling	Italiaanse lire	Overige	Totaal		
<b>Invoerbetalingen</b>										
1985 .....	28,2	18,5	10,5	8,7	3,5	2,0	0,3	<b>71,7</b>	23,4	4,9
1986 .....	29,2	21,4	11,2	9,5	3,3	2,5	0,5	<b>77,6</b>	16,6	5,8
1987 .....	28,5	22,4	11,3	9,2	3,1	2,7	1,0	<b>78,2</b>	16,7	5,1
1988 .....	28,5	22,4	11,2	9,1	3,3	2,7	1,1	<b>78,3</b>	16,6	5,1
1989 .....	28,2	22,3	10,9	8,8	3,5	2,6	1,2	<b>77,5</b>	17,9	4,6
1990 .....	28,2	22,1	11,4	9,2	3,4	2,8	1,3	<b>78,4</b>	16,6	5,0
1991 .....	27,4	22,5	11,2	8,9	2,9	2,9	1,3	<b>77,1</b>	17,9	5,0
1992 .....	27,4	23,6	11,7	9,0	2,8	2,9	1,5	<b>78,9</b>	16,4	4,7
1993 .....	27,9	22,0	11,9	8,8	3,1	2,6	1,6	<b>77,9</b>	17,2	4,9
1991 eerste 6 maanden .....	27,6	22,3	11,2	8,8	3,0	2,9	1,3	<b>77,1</b>	17,9	5,0
eerste 9 maanden .....	27,6	22,4	11,2	8,8	2,9	2,9	1,3	<b>77,1</b>	17,9	5,0
1992 eerste 3 maanden .....	27,6	23,4	11,4	8,9	2,9	2,8	1,3	<b>78,3</b>	16,7	5,0
eerste 6 maanden .....	27,5	23,6	11,7	8,9	2,9	2,9	1,5	<b>79,0</b>	16,3	4,7
eerste 9 maanden .....	27,5	23,6	11,8	8,9	2,9	2,9	1,5	<b>79,1</b>	16,3	4,6
1993 eerste 3 maanden .....	28,1	21,9	12,0	8,8	3,1	2,3	1,5	<b>77,7</b>	16,9	5,4
eerste 6 maanden .....	28,1	22,2	11,9	8,7	3,1	2,5	1,5	<b>78,0</b>	16,8	5,2
eerste 9 maanden .....	28,0	22,0	12,2	8,7	3,0	2,6	1,6	<b>78,1</b>	16,9	5,0
1994 eerste 3 maanden .....	28,8	21,4	11,0	8,4	3,1	2,7	1,8	<b>77,2</b>	18,1	4,8
<b>Uitvoerontvangsten</b>										
1985 .....	35,0	18,0	14,4	7,6	4,4	2,6	0,7	<b>82,7</b>	13,9	3,4
1986 .....	36,0	19,2	15,4	7,9	4,0	2,8	1,0	<b>86,3</b>	10,0	3,7
1987 .....	35,4	18,0	15,4	8,4	4,4	2,9	1,1	<b>85,6</b>	11,0	3,4
1988 .....	34,6	18,2	15,3	8,4	5,1	2,9	1,3	<b>85,8</b>	10,8	3,4
1989 .....	34,5	18,0	15,9	7,8	4,9	2,8	1,5	<b>85,4</b>	11,4	3,2
1990 .....	32,9	19,3	15,7	8,0	4,6	2,9	1,9	<b>85,3</b>	10,7	4,0
1991 .....	31,6	20,7	14,4	8,1	4,2	2,4	2,1	<b>83,5</b>	13,1	3,4
1992 .....	31,8	20,0	14,7	8,5	4,1	2,6	2,3	<b>84,0</b>	12,8	3,2
1993 .....	30,3	18,9	14,4	7,7	4,4	2,4	2,6	<b>80,7</b>	15,9	3,4
1991 eerste 6 maanden .....	31,7	20,8	14,5	8,1	4,2	2,4	2,1	<b>83,8</b>	12,8	3,4
eerste 9 maanden .....	31,6	20,5	14,6	8,1	4,2	2,5	2,0	<b>83,5</b>	13,0	3,5
1992 eerste 3 maanden .....	31,8	20,1	14,5	8,2	4,3	2,5	2,2	<b>83,6</b>	13,2	3,2
eerste 6 maanden .....	31,7	20,3	14,6	8,3	4,2	2,6	2,2	<b>83,9</b>	12,9	3,2
eerste 9 maanden .....	31,7	20,2	14,9	8,2	4,3	2,6	2,3	<b>84,2</b>	12,6	3,2
1993 eerste 3 maanden .....	30,7	19,0	15,0	8,1	4,3	2,9	2,5	<b>82,5</b>	14,2	3,3
eerste 6 maanden .....	30,7	18,8	14,9	7,9	4,3	2,6	2,7	<b>81,9</b>	14,7	3,4
eerste 9 maanden .....	30,5	18,7	14,8	7,8	4,4	2,5	2,6	<b>81,3</b>	15,3	3,4
1994 eerste 3 maanden .....	30,0	19,1	13,9	7,2	4,7	2,5	2,8	<b>80,3</b>	16,6	3,2

<sup>1</sup> Exclusief de verrichtingen van een gering bedrag, de arbitrageverrichtingen en de diamanttransacties.

**Bibliografische referenties :** *Belgische Economische Statistieken 1970-1980, Tijdschrift van de Nationale Bank van België*; XLVIII<sup>e</sup> jaargang deel I, n<sup>o</sup> 1, januari 1973 : « Een nieuwe statistiek : verrichtingen met het buitenland, verrichtingen in buitenlandse valuta's van de ingezetenen met de Belgische en Luxemburgse geldscheppende instellingen en termijnvalutatransacties » ; LIII<sup>e</sup> jaargang, deel I, n<sup>o</sup> 6, juni 1978 : « Methodologie van de betalingsbalans van de Belgisch-Luxemburgse Economische Unie » ;

LIV<sup>e</sup> jaargang, deel I, n<sup>o</sup> 1, januari 1979 : « Hervorming van de gegevens gepubliceerd onder hoofdstuk IX » ; LVIII<sup>e</sup> jaargang, deel I, n<sup>o</sup> 3, maart 1983 : « Wijzigingen in hoofdstuk IX » ; LXIV<sup>e</sup> jaargang, deel II, n<sup>o</sup> 2-3, augustus-september 1989 : « Wijzigingen in het boeken van de uitvoer op kasbasis en in het behandelen van handelspapier » ; LXVI<sup>e</sup> jaargang, nr. 10, oktober 1991 : « De betalingsbalans op transactiebasis van de Belgisch-Luxemburgse Economische Unie in 1989 en 1990 » ; *Jaarverslagen van de NBB, Methodologie van de betalingsbalans van de Belgisch-Luxemburgse Economische Unie*, Eurostat, 1984.

## X. — VALUTAMARKT

### 1a. — INDICATIEVE VALUTAKOERSEN<sup>1</sup> — EEG-LANDEN

Daggemiddelden	1 Duitse mark	1 Franse frank	1 pond sterling	100 Italiaanse lire	1 Nederlandse gulden	100 peseta	1 Deense kroon	100 escudo	1 Iers punt	100 Griekse drachme
1986 .....	20,58	6,44	65,48	3,00	18,25	31,88	5,52	29,88	59,80	—
1987 .....	20,78	6,21	61,11	2,88	18,44	30,28	5,46	26,49	55,50	—
1988 .....	20,94	6,17	65,37	2,83	18,60	31,57	5,46	25,52	55,99	25,94
1989 .....	20,96	6,18	64,55	2,87	18,58	33,27	5,39	25,02	55,85	24,29
1990 .....	20,68	6,14	59,47	2,79	18,35	32,79	5,40	23,44	55,26	21,11
1991 .....	20,59	6,06	60,23	2,75	18,27	32,87	5,34	23,64	54,99	18,76
1992 .....	20,59	6,07	56,64	2,62	18,28	31,46	5,33	23,81	54,67	16,87
1993 .....	20,90	6,10	51,90	2,20	18,60	27,22	5,33	21,53	50,62	15,07
1992 2 <sup>e</sup> kwartaal .....	20,58	6,11	60,00	2,73	18,28	32,76	5,33	24,52	54,92	17,31
3 <sup>e</sup> kwartaal .....	20,61	6,08	57,40	2,66	18,28	31,70	5,34	23,88	54,66	16,62
4 <sup>e</sup> kwartaal .....	20,58	6,06	50,32	2,34	18,29	28,81	5,33	23,03	54,24	15,75
1993 1 <sup>e</sup> kwartaal .....	20,60	6,07	49,74	2,18	18,32	28,88	5,36	22,58	51,46	15,31
2 <sup>e</sup> kwartaal .....	20,56	6,10	51,08	2,21	18,32	27,48	5,36	21,85	50,15	15,12
3 <sup>e</sup> kwartaal .....	21,11	6,09	53,24	2,23	18,78	26,30	5,26	20,95	49,99	15,07
4 <sup>e</sup> kwartaal .....	21,30	6,14	53,48	2,17	18,98	26,25	5,35	20,77	50,87	14,80
1994 1 <sup>e</sup> kwartaal .....	20,67	6,08	52,97	2,11	18,43	25,25	5,30	20,33	50,87	14,29
2 <sup>e</sup> kwartaal .....	20,59	6,02	51,42	2,13	18,35	25,08	5,25	19,98	50,19	13,86
1993 Augustus .....	21,19	6,06	53,64	2,24	18,84	25,91	5,20	20,74	50,02	15,12
September .....	21,48	6,14	53,09	2,22	19,12	26,65	5,24	20,94	49,99	14,99
Oktober .....	21,76	6,20	53,60	2,23	19,36	26,99	5,38	21,05	51,12	15,01
November .....	21,27	6,13	53,60	2,17	18,96	26,35	5,35	20,81	50,84	14,85
December .....	20,88	6,11	53,24	2,12	18,64	25,45	5,33	20,46	50,66	14,56
1994 Januari .....	20,79	6,12	54,07	2,13	18,56	25,31	5,35	20,57	51,87	14,48
Februari .....	20,61	6,06	52,94	2,12	18,38	25,34	5,28	20,41	50,81	14,28
Maart .....	20,61	6,05	52,00	2,09	18,34	25,11	5,26	20,03	50,01	14,13
April .....	20,59	6,01	51,86	2,15	18,33	25,32	5,25	20,16	50,25	14,04
Mei .....	20,58	6,01	51,29	2,14	18,34	24,98	5,26	19,92	50,19	13,90
Juni .....	20,59	6,03	51,16	2,11	18,37	24,96	5,25	19,86	50,14	13,69
Juli .....	20,61	6,01	50,02	2,07	18,37	24,98	5,25	20,06	49,42	13,64
Augustus .....	20,60	6,01	49,72	2,04	18,35	24,83	5,21	20,18	49,11	13,61

<sup>1</sup> Tot 31 december 1990 : Officiële wisselkoersen vastgesteld door de in Verrekenkamer te Brussel vergaderde bankiers.

X - 1b. — INDICATIEVE VALUTAKOERSEN<sup>1</sup> — ANDERE DAN EEG-LANDEN

Daggemiddelden	1 U.S. dollar	100 yen	1 Canadese dollar	1 Zweedse kroon	1 Zwitserse frank	1 Oostenrijkse schilling	1 Noorse kroon	1 Finse mark	1 Zaïre	1 Australische dollar	1 Nieuw-Zeelandse dollar	1 ECU	1 SDR
1986 .....	44,66	26,57	32,13	6,26	24,89	2,93	6,04	8,80	.	.	.	43,79	52,33
1987 .....	37,34	25,85	28,17	5,89	25,06	2,95	5,54	8,50	.	.	.	43,03	48,26
1988 .....	36,81	28,70	29,95	6,00	25,14	2,98	5,64	8,78	.	.	.	43,42	49,39
1989 .....	39,43	28,63	33,30	6,11	24,11	2,98	5,71	9,18	.	.	.	43,35	50,50
1990 .....	33,41	23,14	28,63	5,64	24,09	2,94	5,34	8,73	.	.	.	42,50	45,30
1991 .....	34,18	25,40	29,84	5,65	23,83	2,93	5,27	8,45	.	26,61	19,76	42,26	46,67
1992 .....	32,12	25,36	26,60	5,53	22,89	2,93	5,17	7,19	.	23,62	17,28	41,54	45,21
1993 .....	34,57	31,24	26,79	4,44	23,41	2,97	4,87	6,05	.	23,48	18,72	40,40	49,46
1992 2 <sup>e</sup> kwartaal ...	33,21	25,48	27,81	5,70	22,49	2,92	5,26	7,56	.	25,17	17,93	42,20	46,13
3 <sup>e</sup> kwartaal ...	30,15	24,15	25,10	5,64	23,14	2,93	5,21	7,26	.	22,05	16,36	41,65	43,80
4 <sup>e</sup> kwartaal ...	31,88	25,92	25,26	5,14	22,98	2,93	4,98	6,43	.	22,26	16,75	40,29	44,72
1993 1 <sup>e</sup> kwartaal ...	33,70	27,93	26,73	4,48	22,37	2,93	4,84	5,86	.	23,21	17,53	40,12	46,37
2 <sup>e</sup> kwartaal ...	33,30	30,32	26,21	4,50	22,79	2,92	4,86	6,00	.	23,12	18,00	40,16	47,03
3 <sup>e</sup> kwartaal ...	35,38	33,51	27,15	4,42	23,99	3,00	4,88	6,10	.	23,67	19,49	40,49	49,69
4 <sup>e</sup> kwartaal ...	35,85	33,12	27,06	4,37	24,43	3,03	4,89	6,21	.	23,90	19,80	40,81	49,96
1994 1 <sup>e</sup> kwartaal ...	35,60	33,12	26,56	4,45	24,52	2,94	4,78	6,36	0,60	25,19	20,28	40,02	49,42
2 <sup>e</sup> kwartaal ...	34,18	33,12	24,73	4,38	24,29	2,93	4,75	6,28	0,12	24,80	19,89	39,68	48,40
1993 Augustus .....	35,92	34,57	27,49	4,46	24,01	3,01	4,88	6,16	.	24,36	19,85	40,45	50,44
September .....	34,82	33,04	26,37	4,35	24,55	3,05	4,92	6,02	.	22,70	19,21	40,78	49,36
Oktober .....	35,65	33,33	26,90	4,45	24,74	3,09	4,97	6,20	.	23,59	19,72	41,34	50,17
November .....	36,20	33,57	27,49	4,38	24,17	3,03	4,90	6,24	9,46	24,07	19,81	40,82	50,31
December .....	35,73	32,52	26,82	4,28	24,39	2,97	4,81	6,21	6,79	24,05	19,86	40,31	48,28
1994 Januari .....	36,22	32,52	27,52	4,46	24,62	2,96	4,82	6,37	1,04	25,21	20,39	40,34	49,78
Februari .....	35,79	33,68	26,69	4,48	24,55	2,93	4,78	6,41	0,52	25,63	20,57	39,98	49,68
Maart .....	34,85	33,17	25,55	4,40	24,39	2,93	4,75	6,30	0,28	24,79	19,92	39,77	48,88
April .....	34,97	33,82	25,30	4,44	24,30	2,93	4,75	6,37	0,15	25,04	19,91	39,81	49,10
Mei .....	34,12	32,89	24,72	4,42	24,14	2,93	4,75	6,30	0,13	24,75	19,93	39,66	48,29
Juni .....	33,55	32,69	24,25	4,30	24,40	2,93	4,74	6,19	0,08	24,62	19,85	39,60	47,90
Juli .....	32,37	32,83	23,40	4,17	24,43	2,93	4,71	6,23	0,04	23,77	19,44	39,39	47,17
Augustus .....	32,25	32,29	23,40	4,17	24,45	2,93	4,70	6,28	0,03	23,87	19,40	39,27	46,89

<sup>1</sup> Tot 31 december 1990 : Officiële wisselkoersen vastgesteld door de in Verrekenkamer te Brussel vergaderde bankiers.

**X - 2a. — EUROPEES MONETAIR STELSEL : SPILKOERSEN VAN DE ECU,  
BILATERALE SPILKOERSEN EN KOERSEN WAAROP INTERVENTIE VERPLICHT IS GESTELD  
VAN 14 MEI TOT 1 AUGUSTUS 1993**

(nationale valuta-eenheden)

	BRUSSEL	AMSTERDAM	KOPENHAGEN	FRANKFURT	ROME/MILAAAN	PARIJS	DUBLIN	MADRID	LONDEN	LISSABON
Spilkoers van de ECU	40,2123	2,19672	7,43679	1,94964	—	6,53883	0,808628	154,250	—	192,854
De middelste waarden zijn bilaterale spilkoersen; de uiterste waarden zijn de koersen waarop interventie verplicht is										
100 Belgische franken	—	5,58700	18,9143	4,95900	—	16,6310	2,05664	407,300	—	509,230
		5,46286	18,4938	4,84837	—	16,2608	2,01090	383,589	—	479,590
		5,34150	18,0831	4,74000	—	15,8990	1,96616	361,260	—	451,670
100 Nederl. guldens	1872,15	—	346,240	90,7700	—	304,440	37,6478	7455,80	—	9321,40
	1830,54	—	338,537	88,7526	—	297,661	36,8105	7021,83	—	8779,18
	1789,85	—	331,020	86,7800	—	291,040	35,9919	6613,20	—	8267,90
100 Deense kronen	553,000	30,2100	—	26,8100	—	89,9250	11,1208	2202,30	—	2753,50
	540,723	29,5389	—	26,2162	—	87,9257	10,8734	2074,15	—	2593,24
	528,700	28,8825	—	25,6300	—	85,9700	10,6315	1953,40	—	2442,30
100 Duitse marken	2109,50	115,235	390,160	—	—	343,050	42,4268	8403,00	—	10504,20
	2062,55	112,673	381,443	—	—	335,386	41,4757	7911,72	—	9891,77
	2016,55	110,167	373,000	—	—	327,920	40,5515	7451,50	—	9319,70
100 Italiaanse lire	—	—	—	—	—	—	—	—	—	—
100 Franse franken	628,970	34,3600	116,320	30,4950	—	—	12,6480	2504,80	—	3131,60
	614,977	33,5953	113,732	29,8164	—	—	12,3666	2358,98	—	2949,37
	601,295	32,8475	111,200	29,1500	—	—	12,0915	2221,70	—	2777,70
100 Ierse punten	5086,05	277,840	940,600	246,600	—	827,030	—	20254,4	—	25323,4
	4972,89	271,662	919,676	241,105	—	808,631	—	19075,5	—	23849,5
	4862,30	265,620	899,220	235,700	—	790,640	—	17965,3	—	22461,5
100 Spaanse pesetas	27,6810	1,51213	5,11930	1,34200	—	4,50110	0,556630	—	—	132,750
	26,0696	1,42413	4,82126	1,26395	—	4,23911	0,524232	—	—	125,027
	24,5520	1,34124	4,54070	1,19000	—	3,99230	0,493722	—	—	117,750
100 Britse ponden	—	—	—	—	—	—	—	—	—	—
100 Portugese escudo's	22,1400	1,20950	4,09450	1,07300	—	3,60010	0,445207	84,9260	—	—
	20,8512	1,13906	3,85618	1,01094	—	3,39056	0,419295	79,9828	—	—
	19,6375	1,07280	3,63170	0,95200	—	3,19330	0,394892	75,3300	—	—



**X - 2a. — EUROPEES MONETAIR STELSEL : SPILKOERSEN VAN DE ECU,  
BILATERALE SPILKOERSEN EN KOERSEN WAAROP INTERVENTIE VERPLICHT IS GESTELD  
VANAF 2 AUGUSTUS 1993**

(nationale valuta-eenheden)

	BRUSSEL	AMSTERDAM	KOPENHAGEN	FRANKFURT	ROME/MILAAN	PARIJS	DUBLIN	MADRID	LONDEN	LISSABON
Spilkoers van de ECU	40,2123	2,19672	7,43679	1,94964	—	6,53883	0,808628	154,250	—	192,854
De middelste waarden zijn bilaterale spilkoersen; de uiterste waarden zijn de koersen waarop interventie verplicht is										
100 Belgische franken	—	6,34340 5,46286 4,70454	21,4747 18,4938 15,9266	5,63000 4,84837 4,17500	—	18,8800 16,2608 14,0050	2,33503 2,01090 1,73176	445,418 383,589 330,342	—	556,890 479,590 413,020
100 Nederl. guldens	2125,60 1830,54 1576,45	—	393,105 338,537 291,544	103,058 <sup>1</sup> 88,7526 76,4326 <sup>2</sup>	—	345,650 297,661 256,350	42,7439 36,8105 31,7007	8153,70 7021,83 6047,10	—	10194,3 8779,18 7560,50
100 Deense kronen	627,880 540,723 465,665	34,3002 29,5389 25,4385	—	30,4450 26,2162 22,5750	—	102,100 87,9257 75,7200	12,6261 10,8734 9,36403	2408,50 2074,15 1786,20	—	3011,20 2593,24 2233,30
100 Duitse marken	2395,20 2062,55 1776,20	130,834 <sup>3</sup> 112,673 97,0325 <sup>4</sup>	442,968 381,443 328,461	—	—	389,480 335,386 288,810	48,1696 41,4757 35,7143	9191,20 7911,72 6812,00	—	11481,1 9891,77 8517,90
100 Italiaanse lire	—	—	—	—	—	—	—	—	—	—
100 Franse franken	714,030 614,977 529,660	39,0091 33,5953 28,9381	132,066 113,732 97,9430	34,6250 29,8164 25,6750	—	—	14,3599 12,3666 10,6500	2739,30 2358,98 2031,50	—	3424,80 2949,37 2540,00
100 Ierse punten	5774,45 4972,89 4282,60	315,450 271,662 233,952	1067,92 919,676 792,014	280,000 241,105 207,600	—	938,950 808,631 696,400	—	22150,3 19075,5 16427,6	—	27693,8 23849,5 20538,9
100 Spaanse pesetas	30,2715 26,0696 22,4510	1,65368 1,42413 1,22644	5,59850 4,82126 4,15190	1,46800 1,26395 1,08800	—	4,92250 4,23911 3,65050	0,608731 0,524232 0,451462	—	—	145,180 125,027 107,670
100 Britse ponden	—	—	—	—	—	—	—	—	—	—
100 Portugese escudo's	24,2120 20,8512 17,9570	1,32266 1,13906 0,98094	4,47770 3,85618 3,32090	1,17400 1,01094 0,87100	—	3,93700 3,39056 2,91990	0,486881 0,419295 0,361092	92,8760 79,9828 68,8800	—	—

! Die interventiekoersen zijn niet operationeel, ingevolge een bilaterale overeenkomst tussen de Duitse en Nederlandse autoriteiten blijven de volgende interventiekoersen verder toepasselijk :

<sup>1</sup> 90,7700

<sup>2</sup> 86,7800

<sup>3</sup> 115,2350

<sup>4</sup> 110,1675

X - 2b. — EUROPEES MONETAIR STELSEL : AGIO OF DISAGIO VAN DE VERSCHILLENDE MUNTEN  
T.O.V. DE BELGISCHE FRANK<sup>1</sup>

Daggemiddelden	Nederlandse gulden	Deense kroon	Duitse mark	Italiaanse lire	Franse frank	Iers punt	Spaanse peseta	Pond sterling	Portugese escudo
1986 .....	+ 1,15	+ 0,07	+ 1,27	+ 2,38	+ 1,63	+ 0,72	—	—	—
1987 .....	+ 0,75	+ 0,92	+ 0,76	+ 0,57	+ 0,96	+ 0,41	—	—	—
1988 .....	+ 1,62	+ 1,02	+ 1,51	- 1,30	+ 0,37	+ 1,34	—	—	—
1989 .....	+ 1,48	- 0,34	+ 1,60	+ 0,36	+ 0,43	+ 1,07	+ 4,35 <sup>2</sup>	—	—
1990 .....	+ 0,24	- 0,11	+ 0,24	+ 1,08	- 0,24	+ 0,01	+ 3,35	—	—
1991 .....	- 0,21	- 1,26	- 0,18	- 0,42	- 1,54	- 0,48	+ 3,58	- 1,02	—
1992 .....	- 0,12	- 1,50	- 0,18	- 1,03 <sup>5</sup>	- 1,24	- 1,05	+ 1,18	- 2,67 <sup>5</sup>	+ 1,20 <sup>4</sup>
1993 .....	+ 1,66	- 1,42	+ 1,35	—	- 0,80	+ 0,93	+ 1,17	—	+ 0,68
1992 2 <sup>e</sup> kwartaal .....	- 0,16	- 1,48	- 0,23	- 1,00	- 0,71	- 0,60	+ 3,25	- 1,39	+ 3,37 <sup>4</sup>
3 <sup>e</sup> kwartaal .....	- 0,13	- 1,27	- 0,09	- 1,50 <sup>5</sup>	- 1,15	- 1,06	+ 0,67	- 3,88 <sup>5</sup>	+ 0,67
4 <sup>e</sup> kwartaal .....	- 0,06	- 1,40	- 0,22	—	- 1,44	- 1,83	- 1,81	—	- 0,26
1993 1 <sup>e</sup> kwartaal .....	+ 0,07	- 0,94	- 0,12	—	- 1,24	+ 0,01	+ 1,93	—	+ 1,25
2 <sup>e</sup> kwartaal .....	+ 0,09	- 0,89	- 0,29	—	- 0,85	+ 0,84	+ 1,24	—	+ 1,49
3 <sup>e</sup> kwartaal .....	+ 2,58	- 2,76	+ 2,35	—	- 1,03	+ 0,52	+ 0,86	—	+ 0,49
4 <sup>e</sup> kwartaal .....	+ 3,70	- 1,02	+ 3,27	—	- 0,09	+ 2,30	+ 0,70	—	- 0,40
1994 1 <sup>e</sup> kwartaal .....	+ 0,65	- 2,03	+ 0,20	—	- 1,20	+ 2,30	- 3,15	—	- 2,52
2 <sup>e</sup> kwartaal .....	+ 0,23	- 2,85	- 0,19	—	- 2,18	+ 0,93	- 3,78	—	- 4,20
1993 Augustus .....	+ 2,94	- 3,83	+ 2,79	—	- 1,48	+ 0,56	- 0,67	—	- 0,51
September .....	+ 4,47	- 3,06	+ 4,13	—	- 0,21	+ 0,53	+ 2,22	—	+ 0,43
Oktober .....	+ 5,76	- 0,53	+ 5,50	—	+ 0,83	+ 2,81	+ 3,52	—	+ 0,95
November .....	+ 3,69	- 1,02	+ 3,28	—	- 0,32	+ 2,27	+ 1,24	—	- 0,13
December .....	+ 1,82	- 1,49	+ 1,23	—	- 0,70	+ 1,88	- 2,39	—	- 1,90
1994 Januari .....	+ 1,41	- 1,03	+ 0,78	—	- 0,51	+ 4,31	- 2,91	—	- 1,35
Februari .....	+ 0,40	- 2,27	- 0,08	—	- 1,37	+ 2,18	- 2,79	—	- 2,11
Maart .....	+ 0,18	- 2,74	- 0,08	—	- 1,68	+ 0,56	- 3,67	—	- 3,94
April .....	+ 0,16	- 2,89	- 0,18	—	- 2,27	+ 1,04	- 2,88	—	- 3,31
Mei .....	+ 0,19	- 2,77	- 0,21	—	- 2,26	+ 0,95	- 4,12	—	- 4,43
Juni .....	+ 0,33	- 2,88	- 0,18	—	- 2,02	+ 0,82	- 4,25	—	- 4,76
Juli .....	+ 0,37	- 2,98	- 0,08	—	- 2,21	- 0,64	- 4,16	—	- 3,78
Augustus .....	+ 0,25	- 3,62	- 0,10	—	- 2,22	- 1,27	- 4,77	—	- 3,25

<sup>1</sup> Formule =  $\frac{\text{[Koers van de vreemde munt in Belgische franken (Concertatie van 14.30 u.) - Spilkoers van deze munt in Belgische franken]} \times 100}{\text{Spilkoers van deze munt in Belgische franken}}$

<sup>2</sup> Sedert 19 juni 1989.

<sup>3</sup> Sedert 8 oktober 1990.

<sup>4</sup> Sedert 1 april 1992.

<sup>5</sup> Tot 31 augustus 1992.

X - 2c. — EUROPEES MONETAIR STELSEL : AFWIJKINGSINDICATOREN<sup>1</sup>

Dagemiddelden	Belgische frank	Nederlandse gulden	Deense kroon	Duitse mark	Italiaanse lire	Franse frank	Iers punt	Spaanse peseta	Pond sterling	Portugese escudo
1986 .....	+ 48	- 7	+ 43	- 17	- 30	- 33	+ 12	-	-	-
1987 .....	+ 41	+ 4	- 3	+ 5	+ 12	- 7	+ 19	-	-	-
1988 .....	+ 50	- 30	0	- 34	+ 46	+ 36	- 14	-	-	-
1989 .....	+ 50	- 23	+ 63	- 38	+ 22	+ 33	- 2	- 45 <sup>2</sup>	-	-
1990 .....	+ 16	+ 4	+ 21	+ 6	- 38	+ 30	+ 14	- 48	- 14 <sup>3</sup>	-
1991 .....	- 25	- 16	+ 35	- 22	- 21	+ 57	- 2	- 67	+ 12	-
1992 .....	- 36	- 30	+ 35	- 35	+ 18 <sup>5</sup>	+ 28	+ 14	- 37	+ 40 <sup>5</sup>	- 36 <sup>4</sup>
1993 .....	- 4	- 19	+ 29	- 13	-	+ 33	- 19	- 15	-	- 10
1992 2 <sup>e</sup> kwartaal ...	- 24	- 16	+ 46	- 17	+ 25	+ 12	+ 5	- 61	+ 20	- 59 <sup>4</sup>
3 <sup>e</sup> kwartaal ...	- 37	- 31	+ 24	- 42	+ 40 <sup>5</sup>	+ 22	+ 14	- 32	+ 60 <sup>5</sup>	- 31
4 <sup>e</sup> kwartaal ...	- 42	- 40	+ 23	- 42	-	+ 30	+ 43	+ 4	-	- 22
1993 1 <sup>e</sup> kwartaal ...	- 23	- 27	+ 21	- 24	-	+ 43	- 22	- 43	-	- 30
2 <sup>e</sup> kwartaal ...	- 9	- 14	+ 31	+ 6	-	+ 37	- 47	- 24	-	- 26
3 <sup>e</sup> kwartaal ...	+ 5	- 18	+ 43	- 18	-	+ 37	- 4	0	-	0
4 <sup>e</sup> kwartaal ...	+ 12	- 14	+ 18	- 15	-	+ 15	- 4	+ 7	-	+ 14
1994 1 <sup>e</sup> kwartaal ...	- 3	- 8	+ 11	- 6	-	+ 7	- 18	+ 20	-	+ 15
2 <sup>e</sup> kwartaal ...	- 9	- 10	+ 12	- 9	-	+ 9	- 14	+ 20	-	+ 21
1993 Augustus .....	+ 9	- 12	+ 37	- 14	-	+ 24	+ 5	+ 14	-	+ 12
September .....	+ 15	- 17	+ 37	- 19	-	+ 19	+ 11	- 1	-	+ 11
Oktober .....	+ 23	- 18	+ 25	- 22	-	+ 19	+ 3	- 2	-	+ 15
November .....	+ 12	- 14	+ 19	- 15	-	+ 17	- 4	+ 3	-	+ 12
December .....	+ 2	- 11	+ 12	- 9	-	+ 8	- 11	+ 19	-	+ 15
1994 Januari .....	+ 3	- 8	+ 10	- 4	-	+ 7	- 25	+ 24	-	+ 12
Februari .....	- 4	- 7	+ 12	- 5	-	+ 7	- 18	+ 16	-	+ 11
Maart .....	- 8	- 9	+ 12	- 9	-	+ 6	- 11	+ 19	-	+ 20
April .....	- 7	- 8	+ 14	- 8	-	+ 11	- 13	+ 14	-	+ 16
Mei .....	- 9	- 10	+ 11	- 9	-	+ 9	- 14	+ 22	-	+ 23
Juni .....	- 10	- 12	+ 11	- 11	-	+ 6	- 14	+ 22	-	+ 24
Juli .....	- 12	- 15	+ 9	- 16	-	+ 5	- 7	+ 18	-	+ 15
Augustus .....	- 14	- 16	+ 12	- 18	-	+ 2	- 5	+ 21	-	+ 9

<sup>1</sup> Het minteken wijst erop dat de betrokken munt de neiging vertoont af te wijken in de zin van een appreciatie. Het plusteken duidt vanzelfsprekend op een tegenovergestelde toestand (Voor de wijze van berekening van de afwijkingsindicator, zie *Tijdschrift van de Nationale Bank van België*, LIV<sup>e</sup> jaargang, Deel II, N<sup>o</sup> 1-2, juli-augustus 1979, « Het Europees Monetair Stelsel », Bijlage I).

<sup>2</sup> Sedert 19 juni 1989.

<sup>3</sup> Sedert 8 oktober 1990.

<sup>4</sup> Sedert 6 april 1992.

<sup>5</sup> Tot 31 augustus 1992.

X - 2d. — EUROPEES MONETAIR STELSEL

Valuta's	Samenstelling, spilkoersen in Belgische franken en relatieve gewichten van de Ecu				Maximaal afwijkinsinterval van de verschillende valuta's <sup>1</sup>
	Pakketten <sup>2</sup> van valuta's die opgenomen zijn in de mand of Ecu  (1)	Bilaterale spilkoersen in Belgische frank  (2)	Tegenwaarde in Belgische frank van ieder valutapakket <sup>2</sup>  (3) = (1) × (2)	Proportionele aandelen of relatieve gewichten van ieder valutapakket in de mand of Ecu  (4)	
<b>van 1 februari 1993 tot 13 mei 1993</b>					
Duitse mark .....	0,6242	20,6255	12,8745	31,96	1,53
Franse frank .....	1,332	6,14977	8,1915	20,34	1,79
Pond sterling .....	0,08784	49,8252 <sup>3</sup>	4,3766	10,86	—
Italiaanse lire .....	151,8	0,022425 <sup>3</sup>	3,4041	8,45	—
Nederlandse gulden .....	0,2198	18,3054	4,0235	9,99	2,03
Belgische en Luxemburgse frank .....	3,431	1	3,431	8,52	2,06
Deense kroon .....	0,1976	5,40723	1,0685	2,65	2,19
Iers punt .....	0,008552	49,7289	0,4253	1,06	2,23
Griekse drachme .....	1,44	0,155338 <sup>3</sup>	0,2237	0,56	—
Spaanse peseta .....	6,885	0,283364	1,9510	4,84	5,71
Portugese escudo .....	1,393	0,223006	0,3106	0,77	5,95
Totaal ...			40,2802	100,00	
<b>van 14 mei 1993 tot 1 augustus 1993</b>					
Duitse mark .....	0,6242	20,6255	12,8745	32,02	1,53
Franse frank .....	1,332	6,14977	8,1915	20,37	1,79
Pond sterling .....	0,08784	51,1120 <sup>3</sup>	4,4897	11,16	—
Italiaanse lire .....	151,8	0,022425 <sup>3</sup>	3,4041	8,47	—
Nederlandse gulden .....	0,2198	18,3054	4,0235	10,01	2,02
Belgische en Luxemburgse frank .....	3,431	1	3,431	8,53	2,06
Deense kroon .....	0,1976	5,40723	1,0685	2,66	2,19
Iers punt .....	0,008552	49,7289	0,4253	1,06	2,23
Griekse drachme .....	1,44	0,152024 <sup>3</sup>	0,2189	0,54	—
Spaanse peseta .....	6,885	0,260696	1,7949	4,46	5,73
Portugese escudo .....	1,393	0,208512	0,2904	0,72	5,96
Totaal ...			40,2123	100,00	
<b>vanaf 2 augustus 1993</b>					
Duitse mark .....	0,6242	20,6255	12,8745	32,02	10,20
Franse frank .....	1,332	6,14977	8,1915	20,37	11,94
Pond sterling .....	0,08784	51,1120 <sup>3</sup>	4,4897	11,16	—
Italiaanse lire .....	151,8	0,022425 <sup>3</sup>	3,4041	8,47	—
Nederlandse gulden .....	0,2198	18,3054	4,0235	10,01	13,50
Belgische en Luxemburgse frank .....	3,431	1	3,431	8,53	13,72
Deense kroon .....	0,1976	5,40723	1,0685	2,66	14,60
Iers punt .....	0,008552	49,7289	0,4253	1,06	14,84
Griekse drachme .....	1,44	0,152024 <sup>3</sup>	0,2189	0,54	—
Spaanse peseta .....	6,885	0,260696	1,7949	4,46	14,33
Portugese escudo .....	1,393	0,208512	0,2904	0,72	14,84
Totaal ...			40,2123	100,00	

<sup>1</sup> Verschil tussen de voordeligste of de nadeligste koers van de Ecu in een valuta en de spilkoers van de Ecu in diezelfde valuta, uitgedrukt in procenten van de spilkoers van de Ecu.

<sup>2</sup> Aantal eenheden of fracties van iedere valuta.

<sup>3</sup> Fictieve bilaterale spilkoers voortvloeiend uit de fictieve spilkoers van de Ecu in Griekse drachmen of ponden sterling of Italiaanse lire en uit de spilkoers van de Ecu in Belgische frank.

## X - 3. — EFFECTIEVE WISSELKOERSEN

indexcijfers 1975 = 100

Bronnen : NBB, IMF : International Financial Statistics.

Daggemiddelden	NBB-Indexcijfers gewogen met		Indexcijfers van het Internationaal Monetair Fonds													
	de uitvoer van de BLEU	de invoer	Belgische frank	U.S.- dollar	Duitse mark	Yen	Franse frank	Pond sterling	Italiaanse lire	Nederlandse gulden	Zweedse kroon	Zwitserse frank	Deense kroon	Noorse kroon	Spaanse peseta	Iers punt
	Belgische frank															
1984 .....	96,4	92,4	89,1	134,8	123,7	156,9	65,8	78,6	47,8	113,3	67,0	144,5	77,6	84,8	48,8	67,4
1985 .....	98,3	94,6	89,7	140,8	123,5	160,7	66,4	78,3	45,1	113,9	66,6	142,8	78,7	82,7	47,4	68,3
1986 .....	106,6	102,4	95,3	114,9	136,9	203,5	70,4	72,7	46,7	126,4	67,3	160,5	86,9	80,6	48,5	73,3
1987 .....	112,1	107,8	99,8	101,3	147,3	220,2	72,2	72,5	47,6	135,4	68,0	173,6	92,7	79,6	49,6	73,3
1988 .....	111,9	108,0	98,8	95,4	146,3	244,0	70,6	76,5	45,9	135,1	68,0	171,3	91,1	79,4	51,0	72,8
1989 .....	111,5	108,2	97,2	100,1	143,6	233,4	69,0	73,8	45,8	131,9	67,5	159,6	87,4	78,3	52,4	70,6
1990 .....	117,8	115,2	103,3	93,6	153,8	209,2	74,5	74,1	48,0	139,7	68,2	175,4	95,9	80,7	56,4	76,2
1991 .....	119,3	117,1	102,8	93,2	151,2	227,1	72,6	74,0	46,8	138,0	67,4	170,6	93,7	78,6	55,9	74,9
1990 3 <sup>e</sup> kwartaal .....	116,7	118,6	103,8	92,3	153,8	206,0	74,9	76,6	48,2	139,7	68,3	180,3	96,2	81,0	57,4	76,3
4 <sup>e</sup> kwartaal .....	118,3	120,6	104,8	88,0	156,2	223,6	75,9	76,6	48,0	142,0	68,2	181,3	97,9	81,8	57,5	78,0
1991 1 <sup>e</sup> kwartaal .....	118,8	122,2	104,9	89,4	155,7	220,4	74,7	76,3	48,0	141,6	68,4	179,1	97,2	82,2	58,0	77,1
2 <sup>e</sup> kwartaal .....	116,6	119,9	101,6	95,8	148,6	224,9	71,5	73,6	46,4	135,9	67,1	170,0	92,4	77,1	55,3	73,4
3 <sup>e</sup> kwartaal .....	117,2	120,6	101,4	95,9	148,6	228,7	71,2	72,8	46,1	135,8	66,4	165,5	91,5	76,7	54,7	73,4
4 <sup>e</sup> kwartaal .....	119,6	123,7	103,3	91,6	151,9	234,3	72,7	73,3	46,8	138,8	67,7	167,9	93,7	78,5	55,6	75,4
1992 1 <sup>e</sup> kwartaal .....	120,1	124,8														
2 <sup>e</sup> kwartaal .....	120,2	125,2														
3 <sup>e</sup> kwartaal .....	123,2	129,2														
1991 November .....	119,8	123,5	103,4	91,4	152,0	233,7	72,8	73,4	46,8	138,9	67,9	167,4	93,7	78,6	55,8	75,4
December .....	120,6	124,7	104,4	90,0	154,2	233,5	73,8	73,8	47,2	140,8	68,6	170,3	95,0	79,8	56,1	76,5
1992 Januari .....	120,4	124,4														
Februari .....	120,2	124,5														
Maart .....	120,0	124,2														
April .....	120,1	124,4														
Mei .....	120,0	124,3														
Juni .....	120,8	125,4														
Juli .....	122,3	127,5														
Augustus .....	123,2	128,6														
September .....	124,5	130,0														
Oktober .....	126,2	131,8														
November .....	125,1	130,9														

Bibliografische referenties : Tijdschrift van de Nationale Bank van België, LII\* jaargang, deel I, n° 5, mei 1977 : « De indexcijfers van de gewogen gemiddelde of effectieve wisselkoers van de Belgische frank », LIV\* jaargang, deel II, n° 1-2,

juli-augustus 1979 : « Het Europees Monetair Stelsel », LIV\* jaargang, deel II, n° 3, september 1979 : « Wijzigingen in hoofdstuk X : « Valutamarkt » van het statistisch gedeelte van het Tijdschrift ».

## XI. — OVERHEIDSFINANCIËN\*

### 1. — OFFICIELE SCHULD VAN DE SCHATKIST<sup>1</sup>

(miljarden franken)

Bron : Ministerie van Financiën.

Einde periode	Schuld in Belgische franken				(5) = (1) + (3)	Schuld in vreemde valuta's			Totale schuld  (9) = (5) + (8)
	geconsolideerde		op korte en middellange termijn			geconsoli- deerde	op korte en middellange termijn	(8) = (6) + (7)	
	(1)	waarvan : OLO's (2)	(3)	waarvan : tegoeden van de particulieren bij de Postcheck (4)					
1985 .....	2.533,3	—	1.391,0	83,5	3.924,3	574,1	416,2	990,3	4.914,6
1986 .....	2.775,1	—	1.622,8	94,0	4.397,9	504,6	515,8	1.020,4	5.418,3
1987 .....	3.120,4	—	1.706,1	88,4	4.826,5	496,9	549,1	1.046,0	5.872,5
1988 .....	3.563,6	—	1.711,2	88,9	5.274,8	541,4	546,1	1.087,5	6.362,3
1989 .....	3.791,7	81,8	1.865,4	105,1	5.657,1	552,1	579,0	1.131,1	6.788,2
1990 .....	4.167,3	354,8	1.945,6	99,2	6.112,9	561,9	549,8	1.111,7	7.224,6
1991 .....	4.730,5	1.289,8	1.913,4	90,5	6.643,9	604,2	502,8	1.107,0	7.750,9
1992 .....	5.354,1	2.252,3	1.924,0	81,8	7.278,2	603,5	407,0	1.010,5	8.288,7
1993 .....	5.850,6	3.374,4	1.702,4	75,6	7.553,0	683,6	836,4	1.520,0	9.073,7
1993 Juli .....	5.704,3	3.093,4	2.134,9	94,6	7.839,2	673,0	396,3	1.069,3	8.908,4
Augustus .....	5.738,1	3.133,6	2.050,9	95,9	7.789,0	677,9	480,0	1.157,9	8.946,9
September .....	5.712,0	3.195,6	1.986,5	82,8	7.698,5	664,3	607,1	1.271,4	8.969,9
Oktober .....	5.753,5	3.241,2	1.965,6	98,8	7.719,1	670,1	605,5	1.275,5	8.994,7
November .....	5.802,5	3.326,6	1.816,8	87,2	7.619,3	677,6	745,9	1.423,5	9.042,8
December .....	5.850,6	3.374,4	1.702,4	75,6	7.553,0	683,6	836,4	1.520,0	9.073,0
1994 Januari .....	5.837,6	3.503,4	1.767,5	122,3	7.605,2	685,0	838,5	1.523,5	9.128,7
Februari .....	5.553,0	3.501,2	1.982,8	91,4	7.535,9	699,6	828,5	1.528,1	9.064,0
Maart .....	5.428,2	3.623,4	2.207,7	133,0	7.635,9	691,0	831,2	1.522,2	9.158,0
April .....	5.395,4	3.717,9	2.332,9	121,7	7.728,3	682,9	838,1	1.521,0	9.249,3
Mei .....	5.464,9	3.836,2	2.267,0	103,7	7.732,0	692,3	821,1	1.513,5	9.245,5
Juni .....	5.428,5	3.889,3	2.379,4	95,5	7.807,9	713,6	758,0	1.471,6	9.279,5
Juli .....	5.447,2	3.922,4	2.341,6	100,0	7.788,9	721,8	742,8	1.464,6	9.253,5

<sup>1</sup> Tot eind 1990 verzorgde de Schatkist het thesauriebeheer van de gemeenschappen en de gewesten. Vanaf begin 1991 (1992 voor de Duitstalige gemeenschap) beschikken zij over een autonome thesaurie, waardoor de officiële situatie van de rijksschuld vanaf die datum niet langer door hun financiële saldo wordt beïnvloed.

\* Bibliografische referentie : *Tijdschriften van de Nationale Bank van België*, LXIII<sup>e</sup> jaargang, deel I, nr. 5, mei 1988 en LXVIII<sup>e</sup> jaargang, nr. 7-8, juli-augustus 1993.

**XI - 2. — NOMINALE VERANDERING VAN DE OFFICIELE SCHULD  
EN NETTO TE FINANCIEREN SALDO VAN DE SCHATKIST<sup>1</sup>**

(miljarden franken)

Bron : Ministerie van Financiën.

	Nominale verandering van de officiële schuld van de Schatkist <sup>2</sup>	Aanpassingen						(8) = (2) tot (7)	(9) = (1) - (8)
		Verandering van de schatkist-certificaten in het bezit van het IMF	Wisselkoersverschillen	Schuldovernames <sup>3</sup>	Regularisatie van interesten <sup>4</sup>	Korte-termijn-beleggingen door de Schatkist <sup>5</sup>	Diversen <sup>6</sup>		
	(1)	(2)	(3)	(4)	(5)	(6)	(7)		
1984 .....	+ 548,9	+ 6,3	+ 38,5	—	—	—	—	+ 44,8	504,1
1985 .....	+ 649,7	+ 8,6	- 62,9	+ 132,9	—	—	—	+ 78,6	571,1
1986 .....	+ 503,7	- 14,3	- 44,0	+ 0,5	+ 6,0	—	—	- 51,8	555,5
1987 .....	+ 454,2	- 3,2	- 6,3	+ 0,1	+ 33,1	—	—	+ 23,7	430,5
1988 .....	+ 489,8	+ 2,1	+ 18,6	—	+ 35,2	—	—	+ 55,9	433,9
1989 .....	+ 425,9	+ 4,7	- 25,2	—	+ 49,2	—	—	+ 28,7	397,2
1990 .....	+ 436,4	- 9,3	+ 0,3	+ 20,4	+ 31,5	—	—	+ 42,9	393,5
1991 .....	+ 526,3	+ 2,7	+ 3,2	+ 25,0	+ 4,6	+ 124,4	- 0,1	+ 159,8	366,5
1992 .....	+ 537,7	+ 33,6	+ 11,0	+ 59,9	+ 21,2	+ 25,8	+ 3,8	+ 155,3	382,5
1993 .....	+ 784,4	+ 2,0	+ 54,5	+ 197,4	+ 32,9	+ 117,0	+ 4,2	+ 408,0	376,3
1993 5 maanden .....	+ 576,4	+ 0,9	+ 17,1	+ 187,4	+ 16,5	- 5,8	+ 0,2	+ 216,2	360,1
6 maanden .....	+ 642,1	+ 1,8	+ 32,2	+ 187,4	+ 20,6	- 35,3	+ 0,2	+ 206,9	435,2
7 maanden .....	+ 619,7	+ 1,5	+ 55,9	+ 187,4	+ 22,9	- 66,3	+ 0,2	+ 201,6	418,1
8 maanden .....	+ 658,2	+ 1,5	+ 58,4	+ 187,4	+ 22,9	- 107,2	+ 0,2	+ 163,2	495,0
9 maanden .....	+ 681,2	+ 1,2	+ 53,9	+ 187,4	+ 25,7	- 116,9	+ 0,2	+ 151,5	529,7
10 maanden .....	+ 706,0	+ 1,9	+ 58,1	+ 187,9	+ 26,3	- 93,2	+ 4,2	+ 185,2	520,8
11 maanden .....	+ 754,1	+ 2,0	+ 54,6	+ 187,9	+ 30,2	- 46,8	+ 4,2	+ 232,1	522,0
12 maanden .....	+ 784,4	+ 2,0	+ 54,5	+ 197,4	+ 32,9	+ 117,0	+ 4,2	+ 408,0	376,3
1994 1 maand .....	+ 55,6	0,0	+ 3,5	+ 5,0	+ 6,6	- 56,8	0,0	- 41,7	97,3
2 maanden .....	- 9,1	- 0,4	+ 7,5	+ 5,0	+ 13,8	- 180,7	- 0,1	- 154,9	145,9
3 maanden .....	+ 85,0	- 0,1	+ 1,7	+ 5,0	+ 15,2	- 210,9	- 0,1	- 189,2	274,2
4 maanden .....	+ 176,2	- 0,1	+ 0,5	+ 5,0	+ 17,5	- 126,7	- 0,1	- 103,9	280,1
5 maanden .....	+ 172,4	+ 6,0	- 7,0	+ 5,0	+ 19,4	- 204,8	- 0,1	- 181,5	353,9
6 maanden .....	+ 206,4	+ 6,2	- 12,0	+ 5,0	+ 20,5	- 241,6	- 0,1	- 222,0	428,4

<sup>1</sup> Tot eind 1990 hebben de gegevens betrekking op de federale overheid, de gemeenschappen en de gewesten. Vanaf begin 1991 betreffen zij alleen de federale overheid, aangezien de gemeenschappen en de gewesten met ingang van die datum over een autonome thesaurie beschikken. Wat 1991 betreft hebben zij evenwel ook betrekking op de Duitstalige gemeenschap, die slechts vanaf 1992 over een autonome thesaurie beschikt.

<sup>2</sup> De uitstaande bedragen worden weergegeven in tabel XI-1, kolom (9).

<sup>3</sup> De schulden van de nationale sectoren (1985 en 1986), Réfribel (1987), de N.V. Kanaal en Zeehaveninrichtingen van Brussel (1990), het Fonds Nothomb (1990, en volgende), de fusiegemeenten (1992) en, in 1993, de NMNS, SOCOBESOM en Verlipack.

<sup>4</sup> De regularisatieleningen (schatkistbons) uitgegeven in het kader van het K.B. nr. 446 van 20 augustus 1986 (1986 tot 1990) en de betaling, via uitgifte van OLO's, van de interestprorata's verschuldigd wegens de omzetting in OLO's van, enerzijds, de voormelde schatkistbons (1991) en, anderzijds, bepaalde langlopende klassieke leningen (vanaf 1992).

<sup>5</sup> Overschot van de tot dekking van de financieringsbehoeften opgenomen middelen, dat tijdelijk op de geldmarkt wordt uitgezet (monetaire hervorming van 29 januari 1991).

<sup>6</sup> Bevat onder meer de terugbetaling aan de vennootschappen, via de uitgifte in 1992 en 1993 van OLO's, van een deel van de fictieve roerende voorheffing met betrekking tot liquidatieoperaties uitgevoerd in de periode tussen de aankondiging en de inwerkingtreding van de wet van 22 december 1989.

<sup>7</sup> De gegevens van deze kolom stemmen overeen met die van kolom (5) van tabel XI-3 (met tegengesteld teken).

### XI - 3. — SAMENSTELLING VAN HET NETTO TE FINANCIEREN SALDO VAN DE SCHATKIST

(miljarden franken)

Bronnen : Ministerie van Financiën, NBB.

	Begrotingsoperaties <sup>1,2</sup>			Andere operaties <sup>1</sup>	Netto te financieren saldo (-) van de Schatkist		
	Ontvangsten <sup>3</sup>	Uitgaven	Begrotingssaldo			Federale overheid	Gemeenschappen en gewesten
	(1)	(2)	(3) = (1) - (2)	(4)	(5) = (3) + (4)	(6)	(7)
<b>A. — Federale overheid, gemeenschappen en gewesten</b>							
1985 .....	1.473,4	2.011,3	- 537,9	- 33,2	- 571,1	- 552,0	- 19,1
1986 .....	1.500,1	2.051,3	- 551,2	- 4,3	- 555,5	- 552,2	- 3,3
1987 .....	1.557,9	1.995,3	- 437,4	+ 6,9	- 430,5	- 451,2	+ 20,8
1988 .....	1.614,7	2.028,3	- 413,6	- 20,3	- 433,9	- 416,4	- 17,5
1989 .....	1.694,5	2.097,5	- 403,0	+ 5,8	- 397,2	- 442,4	+ 45,2
1990 .....	1.839,9	2.240,8	- 400,9	+ 7,4	- 393,5	- 365,8	- 27,8
<b>B. — Federale overheid</b>							
1990 .....	1.256,7	1.614,2	- 357,5	- 8,5	- 365,9	- 365,8	- 0,2 <sup>4</sup>
1991 .....	1.258,3	1.632,7	- 374,5	+ 7,9	- 366,5	- 367,6	+ 1,1 <sup>4</sup>
1992 .....	1.303,6	1.703,7	- 400,1	+ 17,6	- 382,5	- 382,5	—
1993 .....	1.343,8	1.712,7	- 368,9	- 7,4	- 376,3		
1993 5 maanden .....	479,0	867,8	- 388,7	+ 28,6	- 360,1		
6 maanden .....	574,5	1.040,6	- 466,0	+ 30,8	- 435,2		
7 maanden .....	730,7	1.181,9	- 451,2	+ 33,1	- 418,1		
8 maanden .....	818,4	1.333,4	- 515,0	+ 20,0	- 495,0		
9 maanden .....	902,0	1.430,5	- 528,5	- 1,2	- 529,7		
10 maanden .....	1.015,0	1.548,9	- 533,9	+ 13,2	- 520,8		
11 maanden .....	1.095,4	1.631,7	- 536,4	+ 14,4	- 522,0		
12 maanden .....	1.343,8	1.712,7	- 368,9	- 7,4	- 376,3		
1994 1 maand .....	77,9	209,3	- 131,4	+ 34,1	- 97,3		
2 maanden .....	167,3	348,5	- 181,2	+ 35,3	- 145,9		
3 maanden .....	260,5	571,4	- 310,9	+ 36,7	- 274,2		
4 maanden .....	451,3	748,8	- 297,5	+ 17,4	- 280,1		
5 maanden .....	521,8	869,1	- 347,2	- 6,7	- 353,9		
6 maanden .....	636,5	1.081,5	- 445,0	+ 16,6	- 428,4		

<sup>1</sup> De inhoud van de rubriek « andere operaties » werd verschillende malen gewijzigd en de begrotingsoperaties (ontvangsten en uitgaven) werden dienovereenkomstig aangepast. Voor de hele beschouwde periode werd de definitie van « andere operaties » gebruikt die sedert mei 1987 door het Ministerie van Financiën wordt gehanteerd (uitgifte- en delgingsverschillen, derdengelden, kasoperaties, ...), waarbij evenwel rekening wordt gehouden met de in voetnoot <sup>3</sup> vermelde wijzigingen. In 1989 en 1990 (deel A) werd de rubriek derdengelden bovendien gezuiverd van de samengevoegde en gedeelde belastingen ten behoeve van de gemeenschappen en de gewesten.

<sup>2</sup> De ontvangsten en uitgaven omvatten tevens de aan de EEG afgestane bedragen en die welke in het kader van de Maribel-operatie aan de sociale zekerheid werden toegekend.

<sup>3</sup> Met inbegrip vanaf 1990 van de variatie, ten opzichte van eind vorig jaar, van het uitstaande bedrag van de directe belastingen die reeds geïnd maar nog niet opgesplitst zijn volgens de onderscheiden belastingcategorieën (boekhoudkundige verträgen). De gegevens werden tevens gecorrigeerd om rekening te houden met de niet-terugbetaling bij de inkohiering in 1991 en met de betaling in de vorm van OLO's in 1992 en 1993 van een deel van de fictieve roerende voorheffing met betrekking tot liquidatie-operaties van vennootschappen uitgevoerd in de periode tussen de aankondiging en de inwerkingtreding van de wet van 22 december 1989.

De bedragen in deel A stemmen overeen met die in rubriek C van tabel XI-4. De bedragen in deel B stemmen overeen met de som van die in rubriek C.I en C.III van tabel XI-4.

<sup>4</sup> Netto te financieren saldo (-) of netto financieringsoverschot (+) van de Duitstalige gemeenschap.



# XI - 4. — INDELING VAN DE ONTVANGSTEN VAN DE FEDERALE OVERHEID, DE GEMEENSCHAPPEN EN DE GEWESTEN<sup>1</sup>

(miljarden franken)

Bronnen : Ministerie van Financiën, NBB.

	1986	1987	1988	1989	1990	1990	1991	1992	1993	1993 6 maanden	1994 6 maanden
	Oude reeks					Nieuwe reeks <sup>2</sup>					
<b>A. Lopende ontvangsten</b> .....	1.485,2	1.542,2	1.597,7	1.676,8	1.816,9	1.846,5	1.889,1	1.976,6	2.064,0	931,5	1.052,3
I. Fiscale ontvangsten .....	1.416,3	1.474,3	1.537,7	1.609,4	1.722,5	1.722,5	1.762,6	1.838,2	1.908,1	870,7	993,7
1. Directe belastingen <sup>3,4</sup> .....	874,6	895,0	919,2	932,3	1.001,6	1.001,6	1.012,1	1.046,9	1.091,2	501,5	584,5
waarvan :											
— bedrijfsvoorheffing <sup>5</sup> .....	534,6	539,6	554,2	565,6	616,9	616,9	711,1	753,0	784,0	370,6	408,9
— voorafbetalingen .....	179,6	185,2	193,4	208,6	196,8	196,8	195,3	195,5	205,4	88,4	105,4
— kohieren van de vennootschappen <sup>4</sup> ...	- 13,7	- 10,2	- 11,8	- 21,4	- 25,1	- 25,1	- 14,6	- 29,7	- 12,9	- 8,7	- 0,4
— kohieren van de natuurlijke personen	14,9	11,5	11,3	4,0	3,9	3,9	- 28,8	- 17,6	- 31,8	- 29,7	- 26,2
— roerende voorheffing .....	134,2	140,4	143,8	146,5	166,6	166,6	131,0	108,7	99,2	57,8	70,3
2. Douane en Accijnzen .....	131,4	137,0	143,7	157,8	173,6	173,6	185,4	203,1	209,3	103,5	116,5
3. BTW, Registratie en Domeinen .....	410,3	442,4	474,7	519,4	547,3	547,3	565,1	588,3	607,6	265,7	292,7
II. Niet-fiscale ontvangsten .....	68,9	67,9	60,0	67,3	94,4	123,9	126,5	138,3	155,9	60,9	58,6
<b>B. Kapitaalontvangsten</b> .....	14,9	15,7	16,9	17,7	23,0	27,8	32,5	24,8	25,5	12,7	14,4
I. Fiscale ontvangsten .....	13,2	14,6	15,5	15,4	18,7	18,7	21,3	22,1	22,9	10,9	11,4
II. Niet-fiscale ontvangsten .....	1,7	1,1	1,4	2,3	4,3	9,1	11,1	2,7	2,6	1,8	3,0
<b>C. Totale ontvangsten</b> .....	1.500,1	1.557,9	1.614,7	1.694,5	1.839,9	1.874,3	1.921,5	2.001,4	2.089,4	944,2	1.066,7
I. Rijksmiddelenontvangsten .....	1.408,3	1.452,8	1.505,5	1.055,0	1.132,5	1.182,6	1.176,9	1.221,2	1.265,8	535,2	593,7
II. Ontvangsten van de gemeenschappen en de gewesten .....	25,2	34,9	30,8	556,6	619,3	617,6	663,3	697,8	743,0	369,7	390,2
III. Aan de EEG afgestane ontvangsten .....	53,7	56,8	64,2	68,8	74,1	74,1	81,4	82,4	77,9	39,3	42,8
IV. Aan de sociale zekerheid toegewezen ontvangsten .....	13,0	13,4	14,1	14,0	14,1	0,0	0,0	0,0	2,7	0,0	40,0

<sup>1</sup> Exclusief de opcentiemen ten voordele van de provincies, de gemeenten en de agglomeratie Brussel.

<sup>2</sup> Deze nieuwe reeks verschilt op drie punten van de oude :

- de eigen middelen van de (afgeschafte) begrotingsfondsen worden voortaan in de niet-fiscale rijksmiddelenontvangsten opgenomen;
- de bedragen die in het kader van de Maribel-operatie aan de sociale zekerheid worden toegekend (Rubriek C.IV), zijn voortaan bij de fiscale rijksmiddelenontvangsten ondergebracht;
- de niet-fiscale eigen ontvangsten van de gemeenschappen en de gewesten worden bij gebrek aan informatie niet langer geboekt.

<sup>3</sup> Met inbegrip vanaf 1990 van de variatie, ten opzichte van eind vorig jaar, van het uitstaande bedrag van de directe belastingen die reeds geïnd maar nog niet opgesplitst zijn volgens de onderscheiden belastingcategorïeën (boekhoudkundige vertragingen).

<sup>4</sup> De gegevens werden gecorrigeerd om rekening te houden met de niet-terugbetaling bij de inkohiering in 1991 en met de betaling in de vorm van OLO's in 1992 en 1993 van een deel van de fictieve roerende voorheffing met betrekking tot liquidatieoperaties van vennootschappen uitgevoerd in de periode tussen de aankondiging en de inwerkingtreding van de wet van 22 december 1989.

<sup>5</sup> Inclusief, in de jaren 1984 tot 1987, de inhoudingen op werkloosheidsvergoedingen.

**XI - 5. — NETTO FINANCIËEL TEKORT (-) OF OVERSCHOT (+) VAN DE SUBSECTOREN EN VAN DE GEZAMENLIJKE OVERHEID**

(miljarden franken)

Bronnen : Ministerie van Financiën, NBB.

	Federale overheid, gemeenschappen en gewesten <sup>1</sup>						Lokale overheid	Sociale zekerheid <sup>4</sup>	Gezamenlijke overheid	
	Netto te financieren saldo (-) van de Schatkist <sup>1</sup>			Netto te financieren saldo (-) van de gemeenschappen en van de gewesten vanaf 1991 <sup>1</sup>	Budgettaire kredietverlening en participaties	Overige <sup>2</sup>				
	(1) = (2) + (3)	Federale overheid (2)	Gemeenschappen en gewesten tot en met 1990 <sup>1</sup> (3)							(7) = (2) tot (6)
1985 .....	- 571,1	- 552,0	- 19,1	—	+ 82,7	- 6,2	- 494,6	- 10,0	+ 49,8	- 454,9
1986 .....	- 555,5	- 552,2	- 3,3	—	+ 67,7	- 16,4	- 504,2	- 15,2	+ 27,9	- 491,6
1987 .....	- 430,5	- 451,2	+ 20,8	—	+ 43,2	- 36,4	- 423,7	- 0,7	+ 19,7	- 404,8
1988 .....	- 433,9	- 416,4	- 17,5	—	+ 40,4	- 39,3	- 432,7	- 4,7	+ 23,7	- 413,7
1989 .....	- 397,2	- 442,4	+ 45,2	—	+ 35,7	- 68,7	- 430,2	- 31,4	+ 50,9	- 410,7
1990 .....	- 393,5	- 365,8	- 27,8	—	+ 27,6	- 55,4	- 421,2	- 14,4	+ 41,5	- 394,1
1991 .....	- 366,5	- 367,6	+ 1,1	- 34,7	+ 23,4	- 22,1	- 399,9	- 37,7	- 17,5	- 455,1
1992 .....	- 382,5	- 382,5	—	- 61,3	+ 23,9	- 41,3	- 461,2	- 20,8	- 13,2	- 495,1
1993 .....	- 376,3	- 376,3	—	- 52,0	+ 26,7	- 35,6	- 437,3	- 32,4	- 46,6	- 516,3
1990 4 <sup>e</sup> kwartaal .....	+ 18,2	+ 6,7	+ 11,5	—	+ 10,4	- 7,9	+ 20,7	+ 2,0	+ 13,7	+ 36,4
1991 1 <sup>e</sup> kwartaal .....	- 267,8	- 267,4	- 0,4	- 14,3	+ 6,5	- 2,4	- 278,0	- 2,2	- 4,4	- 284,6
2 <sup>e</sup> kwartaal .....	- 121,9	- 122,9	+ 1,0	+ 1,6	+ 6,7	- 14,0	- 127,6	- 28,3	+ 0,3	- 155,6
3 <sup>e</sup> kwartaal .....	- 33,9	- 34,3	+ 0,4	- 31,2	+ 1,5	- 1,6	- 65,2	+ 0,9	- 27,8	- 92,0
4 <sup>e</sup> kwartaal .....	+ 57,1	+ 57,0	+ 0,1	+ 9,2	+ 8,7	- 4,1	+ 70,9	- 8,0	+ 14,3	+ 77,1
1992 1 <sup>e</sup> kwartaal .....	- 309,3	- 309,3	—	- 24,3	+ 5,1	+ 0,2	- 328,3	- 18,0	- 12,5	- 358,8
2 <sup>e</sup> kwartaal .....	- 100,5	- 100,5	—	- 11,9	+ 4,8	- 8,4	- 116,0	- 13,6	- 13,0	- 142,6
3 <sup>e</sup> kwartaal .....	- 89,0	- 89,0	—	- 19,7	+ 5,4	- 1,4	- 104,7	+ 0,4	+ 3,3	- 101,0
4 <sup>e</sup> kwartaal .....	+ 116,2	+ 116,2	—	- 5,4	+ 8,7	- 31,6	+ 87,7	+ 10,5	+ 9,0	+ 107,4
1993 1 <sup>e</sup> kwartaal .....	- 327,9	- 327,9	—	- 33,4	+ 6,7	+ 6,1	- 348,5	+ 9,6	+ 1,8	- 337,1
2 <sup>e</sup> kwartaal .....	- 107,3	- 107,3	—	- 10,9	+ 6,7	- 16,3	- 127,9	+ 24,0	- 26,1	- 130,1
3 <sup>e</sup> kwartaal .....	- 94,5	- 94,5	—	- 34,2	+ 6,7	- 3,7	- 125,8	- 46,9	+ 1,8	- 171,0
4 <sup>e</sup> kwartaal .....	+ 153,4	+ 153,4	—	+ 26,6	+ 6,7	- 21,7	+ 165,0	- 19,1	- 24,0	+ 121,9

<sup>1</sup> Tot eind 1990 verzorgde de Schatkist het thesauriebeheer van de gemeenschappen en de gewesten. Het saldo van die entiteiten (kolom (3)) maakte derhalve deel uit van het totale netto te financieren saldo van de Schatkist. Vanaf begin 1991 is dat niet meer het geval, aangezien die entiteiten sedertdien over een autonome thesaurie beschikken (voor de Duitstalige gemeenschap geldt deze regeling slechts vanaf 1992); hun netto te financieren saldo komt sedertdien derhalve in kolom (4) voor.

<sup>2</sup> Debudgettering en vooruitfinancieringen van operaties andere dan die in de vorm van kredietverlening en participaties.

<sup>3</sup> Exclusief de financiering van de kredietverlening en participaties.

<sup>4</sup> De gegevens over de sociale zekerheid hebben betrekking op dezelfde instellingen als in de nationale rekeningen en houden, net als deze laatste, rekening met de verschuldigde sociale-zekerheidsbijdragen en niet met die welke effectief werden gestort.

## XI - 6. — NIEUWE VERPLICHTINGEN EN FORMING VAN FINANCIËLE ACTIVA DOOR DE OVERHEID

(miljarden franken)

Bron : NBB.

	Nieuwe verplichtingen						(6) = (2) + (3) + (4)	(7) = (1) + (6)	Vorming van financiële activa in Belgische franken <sup>2</sup>		Saldo <sup>4</sup>  (10) = (7) - (8)	
	In vreemde valuta's <sup>1</sup>	In Belgische franken				waarvan : OLO's			(8)	waarvan : door de Schatkist <sup>3</sup>		(9)
		Bij de Nationale Bank van België <sup>1</sup>	Andere		(5)							
			Voor ten hoogste een jaar	Voor meer dan een jaar								
(1)	(2)	(3)	(4)	(5)	(6)	(7)	(8)	(9)	(10)			
1985 .....	+ 34	- 18	+ 52	+ 562	—	+ 596	+ 631	+ 176	—	+ 455		
1986 .....	+ 63	+ 27	+ 297	+ 225	—	+ 549	+ 612	+ 121	—	+ 492		
1987 .....	+ 33	- 82	+ 220	+ 381	—	+ 520	+ 553	+ 148	—	+ 405		
1988 .....	+ 20	- 21	+ 25	+ 497	—	+ 501	+ 521	+ 107	—	+ 414		
1989 .....	+ 69	- 40	+ 271	+ 204	+ 82	+ 434	+ 503	+ 92	—	+ 411		
1990 .....	- 22	- 30	+ 144	+ 448	+ 273	+ 562	+ 540	+ 146	—	+ 394		
1991 .....	- 13	- 107	+ 126	+ 667	+ 935	+ 685	+ 673	+ 217	+ 124	+ 455		
1992 .....	- 112	0	- 45	+ 746	+ 963	+ 701	+ 588	+ 93	+ 26	+ 495		
1993 .....	+ 443	0	- 178	+ 360	+ 1.122	+ 182	+ 624	+ 109	+ 117	+ 516		
1990 4 <sup>e</sup> kwartaal .....	+ 21	+ 31	- 142	+ 103	+ 102	- 8	+ 13	+ 49	—	- 36		
1991 1 <sup>e</sup> kwartaal .....	- 6	- 106	+ 312	+ 170	+ 341	+ 376	+ 370	+ 86	+ 63	+ 285		
2 <sup>e</sup> kwartaal .....	- 2	0	+ 10	+ 225	+ 382	+ 235	+ 233	+ 77	+ 35	+ 156		
3 <sup>e</sup> kwartaal .....	0	+ 1	- 35	+ 87	+ 109	+ 53	+ 53	- 39	- 23	+ 92		
4 <sup>e</sup> kwartaal .....	- 5	- 2	- 162	+ 185	+ 103	+ 21	+ 16	+ 93	+ 49	- 77		
1992 1 <sup>e</sup> kwartaal .....	- 17	- 1	+ 166	+ 148	+ 154	+ 313	+ 296	- 63	- 38	+ 359		
2 <sup>e</sup> kwartaal .....	- 1	0	+ 12	+ 118	+ 203	+ 130	+ 129	- 14	- 16	+ 143		
3 <sup>e</sup> kwartaal .....	- 23	0	+ 25	+ 92	+ 118	+ 117	+ 93	- 8	- 16	+ 101		
4 <sup>e</sup> kwartaal .....	- 71	0	- 248	+ 389	+ 488	+ 141	+ 70	+ 177	+ 95	- 107		
1993 1 <sup>e</sup> kwartaal .....	- 10	+ 15	+ 322	- 23	+ 266	+ 314	+ 304	- 33	- 66	+ 337		
2 <sup>e</sup> kwartaal .....	0	- 15	- 18	+ 178	+ 419	+ 145	+ 145	+ 15	+ 30	+ 130		
3 <sup>e</sup> kwartaal .....	+ 204	0	- 203	+ 62	+ 258	- 141	+ 63	- 108	- 82	+ 171		
4 <sup>e</sup> kwartaal .....	+ 248	0	- 278	+ 144	+ 179	- 135	+ 113	+ 235	+ 234	- 122		

<sup>1</sup> Veranderingen van het uitstaande bedrag schatkistcertificaten dat het Rentenfonds financiert via de bijzondere bijstand van de Nationale Bank van België, van de portefeuille Belgische overheidseffecten van deze laatste en van de geconsolideerde vordering van de Bank op de Staat. Vanaf 1991 omvat deze kolom nog enkel de, in het kader van een tot 15 miljard Belgische franken beperkte speciale kasfaciliteit, door de Bank aan de Staat verstrekte voorschotten. Per 1 juli 1993 werd die kasfaciliteit krachtens de wet van 22 maart 1993 betreffende het statuut van en het toezicht op de kredietinstellingen volledig afgeschaft.

<sup>2</sup> Met inbegrip van de kredietverlening en participaties.

<sup>3</sup> Het betreft de zogenaamde « beheersverrichtingen » van de Schatkist.

<sup>4</sup> Deze kolom stemt overeen met het netto financiële tekort van de overheid vermeld in kolom (10) van tabel XI-5 (met tegengesteld teken).

## XI - 7. — FINANCIËLE ACTIVA IN HET BEZIT VAN DE OVERHEID<sup>1</sup>

(veranderingen in miljarden franken)

Bron : NBB.

	Giraal geld  (1)	Andere activa voor ten hoogste een jaar <sup>2</sup>		(4) = (2) + (3)	Activa voor meer dan een jaar <sup>2</sup>  (5)	Totaal <sup>3</sup>  (6) = (1) + (4) + (5)
		Bij de nationale financiële instellingen <sup>4</sup>  (2)	Bij de nationale niet-financiële sectoren en in het buitenland  (3)			
1985 .....	+ 9,0	+ 27,5	+ 15,1	+ 42,5	+ 124,1	+ 175,6
1986 .....	- 5,8	+ 8,8	+ 6,2	+ 15,0	+ 111,4	+ 120,6
1987 .....	+ 6,3	+ 17,2	+ 15,8	+ 33,0	+ 108,8	+ 148,0
1988 .....	+ 13,3	+ 13,1	+ 5,6	+ 18,7	+ 75,4	+ 107,4
1989 .....	- 0,8	+ 10,9	+ 18,3	+ 29,3	+ 63,7	+ 92,1
1990 .....	- 4,5	+ 48,5	+ 1,2	+ 49,8	+ 101,0	+ 146,3
1991 .....	+ 3,0	+ 70,3	+ 29,7	+ 100,0	+ 114,3	+ 217,4
1992 .....	+ 0,2	- 11,8	+ 46,6	+ 34,8	+ 58,2	+ 93,1
1993 .....	+ 7,8	+ 8,7	+ 49,7	+ 58,5	+ 42,5	+ 108,8
1990 4 <sup>e</sup> kwartaal .....	+ 1,5	- 17,6	+ 47,3	+ 29,7	+ 17,8	+ 49,1
1991 1 <sup>e</sup> kwartaal .....	- 15,7	+ 97,2	- 27,9	+ 69,3	+ 32,2	+ 85,9
2 <sup>e</sup> kwartaal .....	- 0,2	+ 6,0	+ 29,7	+ 35,7	+ 41,6	+ 77,1
3 <sup>e</sup> kwartaal .....	- 23,8	- 4,3	- 31,1	- 35,5	+ 20,6	- 38,6
4 <sup>e</sup> kwartaal .....	+ 42,7	- 28,6	+ 59,1	+ 30,5	+ 19,9	+ 93,1
1992 1 <sup>e</sup> kwartaal .....	- 23,8	- 19,9	- 28,9	- 48,8	+ 10,1	- 62,6
2 <sup>e</sup> kwartaal .....	+ 6,8	- 36,5	+ 1,1	- 35,4	+ 14,6	- 14,0
3 <sup>e</sup> kwartaal .....	- 10,2	- 3,5	- 11,4	- 14,9	+ 17,3	- 7,8
4 <sup>e</sup> kwartaal .....	+ 27,4	+ 48,1	+ 85,8	+ 133,9	+ 16,2	+ 177,4
1993 1 <sup>e</sup> kwartaal .....	- 0,7	+ 3,2	- 43,4	- 40,2	+ 8,0	- 32,8
2 <sup>e</sup> kwartaal .....	+ 8,7	- 29,1	+ 21,8	- 7,3	+ 13,2	+ 14,5
3 <sup>e</sup> kwartaal .....	- 12,2	- 61,3	- 49,0	- 110,3	+ 14,2	- 108,3
4 <sup>e</sup> kwartaal .....	+ 12,0	+ 95,9	+ 120,3	+ 216,2	+ 7,1	+ 235,3

<sup>1</sup> Alleen de financiële activa die bij wijze van voorlopige belegging in het bezit zijn van de federale, communautaire, regionale of lokale overheid, alsook de achterstallige bedrijfsvoorheffing en de vorderingen van de instellingen van sociale zekerheid.

<sup>2</sup> Oorspronkelijke looptijd.

<sup>3</sup> Dit stemt overeen met tabel XI-6, kolom (8).

<sup>4</sup> NBB, Muntfonds, BPC, Rentenfonds, HWI, banken, spaarbanken, ondernemingen die onder hoofdstuk I van de Wet van 10 juni 1964 vallen, kredietinstellingen van de overheidssector.

**XI - 8. — UITSTAANDE BEDRAGEN VAN DE SCHULDEN EN FINANCIËLE ACTIVA VAN DE OVERHEID**

(miljarden franken)

Bron : NBB.

Einde periode	Schulden					Financiële activa in Belgische franken <sup>2</sup>		Nettoschulden		p.m. Geharmoniseerde schuld
	In vreemde valuta's	In Belgische franken			(4) = (2) + (3)	(5) = (1) + (4)	waarvan : geldmarkt-beleggingen door de Schatkist	(8) = (5) - (6)	p.m. Totaal exclusief de schuld t.o.v. het IMF <sup>2</sup>	
		Voor ten hoogste een jaar <sup>1</sup>	Voor meer dan een jaar							
(1)	(2)	(3)	(4) = (2) + (3)	(5) = (1) + (4)	(6)	(7)	(8) = (5) - (6)	(9)	(10)	
1985 .....	1.028	1.307	3.635	4.943	5.971	511	—	5.460	5.361	5.278
1986 .....	1.046	1.617	3.861	5.477	6.524	531	—	5.993	5.908	5.770
1987 .....	1.069	1.752	4.246	5.998	7.066	573	—	6.493	6.412	6.233
1988 .....	1.107	1.758	4.743	6.501	7.608	617	—	6.991	6.907	6.687
1989 .....	1.150	1.994	4.946	6.940	8.090	655	—	7.435	7.346	7.110
1990 .....	1.128	2.099	5.394	7.493	8.621	713	—	7.907	7.828	7.550
1991 .....	1.118	2.141	5.968	8.109	9.227	828	124	8.399	8.317	8.029
1992 .....	1.017	2.129	6.714	8.842	9.859	871	150	8.987	8.872	8.539
1993 .....	1.520	1.953	7.073	9.026	10.546	948	267	9.598	9.481	9.144
1990 4 <sup>e</sup> kwartaal ...	1.128	2.099	5.394	7.493	8.621	713	—	7.907	7.828	7.550
1991 1 <sup>e</sup> kwartaal ...	1.146	2.336	5.530	7.866	9.013	774	63	8.238	8.162	7.916
2 <sup>e</sup> kwartaal ...	1.157	2.351	5.755	8.106	9.264	814	99	8.449	8.368	8.116
3 <sup>e</sup> kwartaal ...	1.142	2.318	5.842	8.160	9.302	757	76	8.544	8.463	8.132
4 <sup>e</sup> kwartaal ...	1.118	2.141	5.968	8.109	9.227	828	124	8.399	8.317	8.029
1992 1 <sup>e</sup> kwartaal ...	1.107	2.307	6.115	8.422	9.529	758	86	8.771	8.688	8.316
2 <sup>e</sup> kwartaal ...	1.099	2.317	6.233	8.549	9.649	729	71	8.919	8.840	8.428
3 <sup>e</sup> kwartaal ...	1.072	2.342	6.324	8.667	9.738	706	54	9.032	8.951	8.504
4 <sup>e</sup> kwartaal ...	1.017	2.129	6.714	8.842	9.859	871	150	8.987	8.872	8.539
1993 1 <sup>e</sup> kwartaal ...	1.017	2.466	6.691	9.157	10.174	832	84	9.343	9.226	8.846
2 <sup>e</sup> kwartaal ...	1.046	2.434	6.868	9.302	10.348	838	115	9.510	9.393	8.999
3 <sup>e</sup> kwartaal ...	1.271	2.230	6.930	9.160	10.432	718	33	9.714	9.597	9.136
4 <sup>e</sup> kwartaal ...	1.520	1.953	7.073	9.026	10.546	948	267	9.598	9.481	9.144

<sup>1</sup> Met inbegrip van het uitstaande bedrag schatkistcertificaten dat het Rentenfonds financiert via de bijzondere bijstand van de Nationale Bank van België en van de portefeuille Belgische overheidseffecten van deze laatste.

<sup>2</sup> Exclusief kredietverleningen en participaties.

<sup>3</sup> De afgifte van schatkistcertificaten, die niet rentedragend zijn, aan het IMF geeft geen aanleiding tot schatkistontvangsten voor de overheid.



## XII. — GLOBALISATIES VAN DE JAARREKENINGEN VAN DE NIET-FINANCIËLE ONDERNEMINGEN \*

### 1a. — GEHEEL VAN DE NIET-FINANCIËLE ONDERNEMINGEN — GLOBALISATIE VAN DE BALANSEN NA WINSTVERDELING

Volledige en verkorte schema's

(miljarden franken)<sup>1</sup>

	Geheel van de ondernemingen							
	1985	1986	1987	1988	1989	1990	1991	1992
Aantal jaarrekeningen .....	87.903	88.969	100.964	109.464	118.633	130.728	144.243	153.989
<b>ACTIVA</b>								
<b>A. Vaste activa</b>								
I. Oprichtingskosten .....	28,1	22,7	21,6	13,7	11,4	10,6	14,2	17,9
II. Immateriële vaste activa .....	151,7	180,6	193,3	231,4	263,6	301,4	307,7	327,6
III. Materiële vaste activa								
a. Terreinen en gebouwen .....	778,8	805,8	853,9	935,9	1.048,7	1.189,8	1.324,2	1.460,5
b. Installaties, machines en uitrustingen .....	1.055,0	1.084,3	1.125,2	1.169,6	1.258,5	1.319,3	1.410,0	1.478,2
c. Meubilair en rollend materieel .....	204,1	230,4	248,8	264,6	296,2	319,2	299,0	301,1
d. Leasing en soortgelijke rechten .....	44,6	56,7	89,3	100,7	122,2	127,4	155,9	161,9
e. Overige materiële vaste activa .....	75,2	78,5	84,6	96,4	114,0	142,9	163,5	181,1
f. Activa in aanbouw en vooruitbetalingen .....	150,9	147,8	147,9	162,2	189,3	259,9	271,6	276,6
Totaal materiële vaste activa	2.308,7	2.403,4	2.549,7	2.729,2	3.028,9	3.358,6	3.624,3	3.859,4
IV. Financiële vaste activa .....	622,0	755,2	886,3	1.142,0	1.535,2	1.991,2	2.264,5	2.547,1
<b>Totaal vaste activa</b>	<b>3.110,5</b>	<b>3.362,0</b>	<b>3.650,8</b>	<b>4.116,3</b>	<b>4.839,1</b>	<b>5.661,7</b>	<b>6.210,7</b>	<b>6.752,0</b>
<b>B. Vlottende activa</b>								
V. Vorderingen op meer dan één jaar								
a. Handelsvorderingen .....	51,5	62,8	63,5	68,7	75,8	89,3	117,9	107,2
b. Overige vorderingen .....	98,0	118,0	190,0	275,2	376,7	458,8	519,8	641,2
Totaal vorderingen op meer dan één jaar	149,5	180,8	253,5	343,9	452,5	548,1	637,7	748,4
VI. Voorraden en bestellingen in uitvoering								
a. Voorraad .....	1.088,5	1.056,7	1.056,7	1.153,7	1.250,4	1.310,0	1.370,3	1.391,7
b. Bestellingen in uitvoering .....	191,2	207,2	179,9	162,5	181,6	220,3	243,5	271,2
Totaal voorraden en bestellingen in uitvoering	1.279,7	1.263,9	1.236,6	1.316,2	1.432,0	1.530,3	1.613,7	1.662,8
VII. Vorderingen op ten hoogste één jaar								
a. Handelsvorderingen .....	1.690,9	1.648,5	1.659,9	1.890,9	2.154,3	2.298,4	2.417,0	2.334,7
b. Overige vorderingen .....	356,0	415,0	484,3	725,8	1.002,4	1.250,9	1.466,7	1.697,5
Totaal vorderingen op ten hoogste één jaar	2.047,0	2.063,5	2.144,2	2.616,7	3.156,7	3.549,3	3.883,7	4.032,3
VIII. Geldbeleggingen .....	273,6	331,7	430,5	544,6	722,1	756,9	769,8	880,6
IX. Liquide middelen .....	240,0	258,4	278,2	317,9	360,8	382,1	409,6	432,0
X. Overlopende rekeningen .....	115,7	112,8	114,6	129,8	143,0	163,3	186,8	186,2
<b>Totaal vlottende activa</b>	<b>4.105,5</b>	<b>4.211,1</b>	<b>4.457,7</b>	<b>5.269,1</b>	<b>6.267,1</b>	<b>6.930,1</b>	<b>7.501,3</b>	<b>7.942,3</b>
<b>BALANSTOTAAL</b>	<b>7.216,0</b>	<b>7.573,1</b>	<b>8.108,4</b>	<b>9.385,4</b>	<b>11.106,2</b>	<b>12.591,8</b>	<b>13.712,0</b>	<b>14.694,3</b>

<b>PASSIVA</b>								
<b>A. Eigen vermogen</b>								
I. Kapitaal .....	1.247,3	1.396,8	1.511,7	1.783,7	2.101,7	2.552,9	2.984,7	3.330,1
II. Uitgiftepremies .....	141,9	146,8	158,2	178,1	205,2	267,3	284,1	287,9
III. Herwaarderingsmeerwaarden .....	172,7	151,8	142,8	101,2	103,5	107,4	110,3	123,4
IV. Reserves								
a. Wettelijke reserve .....	53,5	58,9	64,7	75,3	84,9	90,8	101,1	113,1
b. Onbeschikbare reserves .....	60,6	67,5	70,2	73,3	78,6	82,9	98,5	120,0
c. Belastingvrije reserves .....	144,3	159,3	174,0	188,6	269,3	292,3	279,1	270,5
d. Beschikbare reserves .....	381,2	425,9	473,3	529,5	633,5	691,1	745,1	802,4
Totaal reserves	639,6	711,6	782,2	866,7	1.066,3	1.157,1	1.223,8	1.306,0
V. Overgedragen winst .....	172,2	204,9	237,8	301,3	367,3	435,3	507,2	558,9
Overgedragen verlies .....	-219,8	-232,3	-240,8	-228,0	-231,7	-294,8	-372,5	-459,3
VI. Kapitaalsubsidies .....	122,0	134,9	142,3	143,5	143,9	140,7	125,8	121,9
<b>Totaal eigen vermogen</b>	<b>2.275,9</b>	<b>2.514,6</b>	<b>2.734,2</b>	<b>3.146,3</b>	<b>3.756,2</b>	<b>4.365,9</b>	<b>4.863,4</b>	<b>5.268,8</b>
<b>B. VII. Voorzieningen en uitgestelde belastingen</b>								
a. Voorzieningen voor risico's en kosten .....	192,2	208,3	225,8	271,0	270,8	297,1	326,1	361,2
b. Uitgestelde belastingen .....							5,9	9,2
<b>Totaal voorzieningen en uitgestelde belastingen</b>	<b>192,2</b>	<b>208,3</b>	<b>225,8</b>	<b>271,0</b>	<b>270,8</b>	<b>297,1</b>	<b>332,0</b>	<b>370,4</b>
<b>C. Schulden</b>								
VIII. Schulden op meer dan één jaar								
a. Financiële schulden .....	1.285,7	1.357,8	1.521,6	1.737,6	2.008,5	2.392,0	2.529,7	2.680,5
waarvan : kredietinstellingen <sup>3</sup> .....	(838,4)	(882,1)	(1.019,7)	(1.154,6)	(1.345,7)	(1.585,0)	(1.678,2)	(1.706,0)
b. Handelsschulden .....	18,7	13,7	12,6	10,9	13,1	24,0	22,4	25,1
c. Ontvangen vooruitbetalingen op bestellingen .....	33,6	28,4	24,9	16,6	20,0	23,8	20,6	18,6
d. Overige schulden .....	144,3	150,9	172,9	182,1	191,3	222,8	234,2	224,2
Totaal schulden op meer dan één jaar	1.482,3	1.550,9	1.732,1	1.947,3	2.232,9	2.662,6	2.806,9	2.948,3
IX. Schulden op ten hoogste één jaar								
a. Schulden op meer dan één jaar die binnen het jaar vervallen .....	181,0	213,8	241,7	291,9	368,6	394,2	485,4	507,0
b. Financiële schulden .....	592,2	566,8	630,4	793,4	1.179,3	1.404,1	1.481,4	1.723,4
waarvan : kredietinstellingen <sup>3</sup> .....	(505,0)	(473,4)	(487,7)	(584,8)	(809,9)	(904,1)	(874,5)	(954,9)
c. Handelsschulden .....	1.427,7	1.376,2	1.404,4	1.634,9	1.824,1	1.884,9	1.985,9	1.981,6
d. Ontvangen vooruitbetalingen op bestellingen .....	207,8	217,6	198,9	210,5	237,6	285,2	307,6	316,4
e. Schulden m.b.t. belastingen, bezoldigingen, sociale lasten .....	339,7	358,6	374,7	397,5	434,0	457,0	487,0	495,9
f. Overige schulden .....	376,1	429,7	430,2	545,4	634,2	645,8	757,8	869,2
Totaal schulden op ten hoogste één jaar	3.124,5	3.162,8	3.280,2	3.873,5	4.677,8	5.071,2	5.505,1	5.893,6
X. Overlopende rekeningen .....	141,1	136,6	136,1	147,3	168,5	195,0	204,6	213,1
<b>Totaal van de schulden</b>	<b>4.747,9</b>	<b>4.850,2</b>	<b>5.148,5</b>	<b>5.968,1</b>	<b>7.079,2</b>	<b>7.928,9</b>	<b>8.516,6</b>	<b>9.055,0</b>

<sup>1</sup> Ingevolge afrondingen kunnen de totaalcijfers in deze tabel licht verschillen van de som van de opgetelde posten.

<sup>2</sup> Kredietinstellingen, leasingschulden en soortgelijke schulden.

\* Bibliografische referentie : Tijdschrift van de Nationale Bank van België, LXVI\* jaargang, nr. 9, september 1991.



## XII - 1b. 1. — GEHEEL VAN DE NIET-FINANCIËLE ONDERNEMINGEN — GLOBALISATIE VAN DE RESULTATENSTROMEN

Volledige en verkorte schema's

(miljarden franken)<sup>1</sup>

	Geheel van de ondernemingen								
	Operator	1985	1986	1987	1988	1989	1990	1991	1992
Aantal jaarrekeningen .....		87.903	89.969	100.964	109.464	118.633	130.728	144.243	153.989
<b>RESULTATENSTROMEN</b>									
Bruto toegevoegde waarde, inclusief exploitatiesubsidies .....		2.405,6	2.538,4	2.604,9	2.843,0	3.055,7	3.276,3	3.421,0	3.555,7
Personeelskosten .....	—	1.561,4	1.606,2	1.652,8	1.741,7	1.867,7	2.051,9	2.173,8	2.280,5
Afschrijvingen en waardeverminderingen op oprichtingskosten, immateriële en materiële vaste activa .....	—	326,4	361,4	402,4	466,2	516,1	575,1	610,0	643,5
Netto-waardeverminderingen op voorraden, bestellingen in uitvoering en handelsvorderingen .....	—	17,9	23,0	18,3	18,3	18,3	20,3	25,0	23,9
Nettovoorzieningen voor risico's en kosten .....	—	17,0	16,1	22,7	21,7	13,7	14,9	12,0	12,8
Andere bedrijfskosten <sup>3</sup> .....	—	134,5	119,1	108,4	107,0	116,0	139,1	140,8	151,5
Als herstructureringskosten geactiveerde bedrijfskosten .....	+	2,6	2,6	3,1	3,9	2,8	2,2	2,4	3,0
<b>Bedrijfsresultaat</b>	=	<b>351,0</b>	<b>415,2</b>	<b>403,4</b>	<b>492,0</b>	<b>526,7</b>	<b>477,1</b>	<b>461,8</b>	<b>446,4</b>
Financiële opbrengsten .....	+	224,7	231,6	267,9	313,1	483,2	567,3	640,7	747,5
Financiële kosten .....	—	285,4	297,4	307,1	333,2	462,4	553,6	621,8	742,3
<b>Resultaat uit gewone bedrijfsuitoefening vóór belasting</b>	=	<b>290,3</b>	<b>349,4</b>	<b>364,3</b>	<b>471,9</b>	<b>547,5</b>	<b>490,9</b>	<b>480,7</b>	<b>451,7</b>
Uitzonderlijke opbrengsten .....	+	69,1	84,1	82,1	95,1	190,1	111,6	136,0	162,2
Uitzonderlijke kosten .....	—	60,4	87,2	90,7	115,1	110,1	111,4	135,4	134,6
<b>Resultaat van het boekjaar vóór belasting</b>	=	<b>299,0</b>	<b>346,3</b>	<b>355,7</b>	<b>451,9</b>	<b>627,5</b>	<b>491,1</b>	<b>481,4</b>	<b>479,2</b>
Netto- toevoeging (+) of -onttrekking (—) aan de uitgestelde belastingen .....	—							0,9	1,0
Belastingen op het resultaat .....	—	79,0	100,3	96,7	110,3	118,2	120,1	123,0	115,4
<b>Resultaat van het boekjaar</b>	=	<b>220,0</b>	<b>246,0</b>	<b>259,0</b>	<b>341,6</b>	<b>509,3</b>	<b>370,9</b>	<b>357,5</b>	<b>362,8</b>
Netto-overboeking naar belastingvrije reserves .....	—	19,9	19,3	20,3	28,7	86,4	25,4	10,8	0,1
Overgedragen winst van het vorige boekjaar .....	+	143,7	169,7	193,5	230,4	292,4	356,0	429,6	486,9
Overgedragen verlies van het vorige boekjaar .....	—	216,3	201,7	221,4	227,8	203,5	224,4	315,4	356,4
<b>TE VERWERKEN RESULTAAT</b>	=	<b>127,5</b>	<b>194,7</b>	<b>210,8</b>	<b>315,5</b>	<b>511,8</b>	<b>477,1</b>	<b>460,8</b>	<b>493,2</b>
<b>RESULTAATVERWERKING</b>									
Netto-onttrekking (+) of -toevoeging (—) aan het eigen vermogen ...	+	17,0	—25,9	—33,1	—105,1	—249,9	—220,8	—163,9	—154,1
Tussenkost van vennoten (of eigenaars) in het verlies .....	+	4,7	3,6	2,9	2,2	2,0	1,7	1,8	1,9
Uit te keren winst .....	—	149,2	172,4	180,6	212,6	263,8	257,9	298,7	341,1
waarvan : vergoeding van het kapitaal .....		(137,0)	(155,3)	(161,8)	(192,5)	(243,6)	(238,6)	(282,1)	(314,9)

<sup>1</sup> Ingevolge afrondingen kunnen de saldi in deze tabel licht afwijken van het verschil tussen de bedragen van de samenstellende posten.

<sup>2</sup> De « Andere bedrijfskosten » bestaan uit enerzijds de belastingen en taksen op de bedrijfsuitoefening en anderzijds de andere bedrijfskosten sensu stricto.

## XII - 1b. 2. — GEHEEL VAN DE NIET-FINANCIËLE ONDERNEMINGEN — GLOBALISATIE VAN DE RESULTATENSTROMEN

Volledige schema's

(miljarden franken)<sup>1</sup>

	Geheel van de ondernemingen								
	Operator	1985	1986	1987	1988	1989	1990	1991	1992
Aantal jaarrekeningen .....		11.244	10.887	11.232	11.661	12.339	13.420	14.107	14.417
<b>RESULTATENSTROMEN DIE BIJDRAGEN T/D BRUTOBESPARINGEN</b>									
Bruto toegevoegde waarde exclusief exploitatiesubsidies .....		1.963,3	2.049,1	2.072,4	2.258,0	2.422,6	2.579,3	2.669,0	2.743,1
Exploitatiesubsidies .....	+	36,5	35,2	39,1	38,3	34,3	32,4	33,7	36,7
<b>Bruto toegevoegde waarde, inclusief exploitatiesubsidies</b>	<b>=</b>	<b>1.999,7</b>	<b>2.084,3</b>	<b>2.111,4</b>	<b>2.296,4</b>	<b>2.456,9</b>	<b>2.611,7</b>	<b>2.702,8</b>	<b>2.779,9</b>
Personeelskosten .....	-	1.304,9	1.318,1	1.335,2	1.392,7	1.484,2	1.622,3	1.706,1	1.774,4
Belastingen en taksen op de bedrijfsuitoefening .....	-	53,9	55,0	59,2	61,2	69,2	75,2	86,3	91,9
Andere bedrijfskosten .....	-	27,5	23,5	20,9	23,2	26,9	42,7	34,2	36,1
<b>Bruto exploitatieoverschot</b>	<b>=</b>	<b>613,4</b>	<b>687,7</b>	<b>696,1</b>	<b>819,3</b>	<b>876,6</b>	<b>871,6</b>	<b>876,1</b>	<b>877,5</b>
Opbrengsten uit financiële vaste activa .....	+	63,6	66,3	72,9	86,3	142,2	152,4	167,1	197,9
Opbrengsten uit vlottende financiële activa .....	+	55,7	54,5	67,1	88,2	159,4	210,1	237,0	268,1
Interestsubsidies .....	+	4,5	4,2	4,2	4,8	4,7	6,0	6,3	6,5
Kosten van schulden .....	-	181,1	180,5	177,6	193,2	247,0	324,4	365,0	408,3
Saldo van de overige financiële opbrengsten en kosten .....	+	0,5	-5,6	-0,5	0,9	-18,5	-12,3	1,3	-18,9
Saldo van de uitzonderlijke opbrengsten en kosten andere dan waardecorrecties .....	+	3,1	9,9	10,7	-2,3	3,5	1,5	-8,4	-13,1
Als herstructureringskosten geactiveerde kosten .....	+	5,9	5,8	7,1	8,8	3,5	3,1	5,7	4,7
Belastingen op het resultaat .....	-	66,3	83,6	77,6	89,0	92,4	90,8	92,6	82,5
Tussenkost van vennoten in het verlies .....	+	3,1	2,5	2,1	1,5	1,4	1,0	1,0	1,0
Uit te keren winst .....	-	136,7	158,2	164,2	194,0	245,3	241,2	281,6	322,3
waarvan : vergoeding voor het kapitaal .....		(132,2)	(148,9)	(154,0)	(183,9)	(234,3)	(230,5)	(273,3)	(304,9)
<b>BRUTOBESPARINGEN</b>	<b>=</b>	<b>365,7</b>	<b>403,1</b>	<b>440,4</b>	<b>531,3</b>	<b>588,1</b>	<b>577,0</b>	<b>546,9</b>	<b>510,5</b>
<b>VORMING VAN DE BRUTOBESPARINGEN</b>									
Nettoresultaat na belastingen .....		195,1	210,0	217,5	291,2	460,2	335,9	329,8	339,8
Afschrijvingen met bedrijfskarakter .....	+	280,0	303,2	330,4	378,5	412,7	455,2	477,1	498,7
Netto uitzonderlijke afschrijvingen .....	+	8,3	17,9	9,2	21,1	14,1	6,5	7,8	6,6
Nettovoorzieningen en uitgestelde belastingen .....	+	23,0	29,1	30,8	38,6	17,7	24,3	26,6	20,9
Netto-waardeverminderingen .....	+	27,9	36,3	44,7	44,7	54,7	51,8	57,4	45,3
Gerealiseerde nettomeerwaarden en ontvangen kapitaalsubsidies .....	-	35,0	37,5	30,1	50,4	127,5	56,4	71,2	79,4
Tussenkost van vennoten in het verlies .....	+	3,1	2,5	2,1	1,5	1,4	1,0	1,0	1,0
Uit te keren winst .....	-	136,7	158,2	164,2	194,0	245,3	241,2	281,6	322,3

<sup>1</sup> Ingevolge afrondingen kunnen de saldi en totalen in deze tabel licht afwijken van het verschil tussen de bedragen van de samenstellende posten.

**XII - 1c. — GEHEEL VAN DE NIET-FINANCIËLE ONDERNEMINGEN — GLOBALISATIE VAN DE INVESTERINGSSTROMEN**

(miljarden franken)

	Geheel van de ondernemingen							
	1985	1986	1987	1988	1989	1990	1991	1992
<b>I. Volledige en verkorte schema's</b>								
<i>Aantal jaarrekeningen</i> .....	87.903	89.969	100.964	109.464	118.633	130.728	144.243	153.989
<b>A. Immateriële vaste activa</b>								
Aanschaffingen, inclusief geproduceerde vaste activa .....	55,7	60,7	56,7	103,2	94,0	98,8	86,2	80,9
Overdrachten + buitengebruikstellingen (netto boekwaarde) .....	2,7	1,7	3,2	5,0	8,6	3,1	7,9	5,4
<b>B. Materiële vaste activa</b>								
Aanschaffingen, inclusief geproduceerde vaste activa .....	497,2	537,2	557,1	677,7	856,7	946,5	930,2	920,6
Overdrachten + buitengebruikstellingen (netto boekwaarde) .....	76,9	82,9	70,4	89,9	106,9	102,9	124,9	131,7
<b>C. Financiële vaste activa</b>								
Aanschaffingen .....	174,5	220,3	262,7	409,4	646,2	757,7	650,6	640,1
Overdrachten (netto boekwaarde) .....	52,8	64,9	72,5	96,4	188,2	215,9	226,3	300,2
<b>II. Volledige schema's</b>								
<i>Aantal jaarrekeningen</i> .....	11.244	10.887	11.232	11.661	12.339	13.420	14.107	14.417
<b>A. Immateriële vaste activa</b>								
Aanschaffingen, inclusief geproduceerde vaste activa .....	49,4	53,5	46,2	90,5	77,3	81,5	69,8	63,1
Overdrachten + buitengebruikstellingen (netto boekwaarde) .....	2,3	1,4	2,7	4,6	7,9	2,4	6,9	4,4
<b>B. Materiële vaste activa</b>								
Aanschaffingen, inclusief geproduceerde vaste activa .....	413,7	428,3	421,9	502,5	650,0	718,5	698,2	671,2
Overdrachten + buitengebruikstellingen (netto boekwaarde) .....	65,8	74,6	60,2	77,1	89,5	85,1	104,7	108,3
<b>C. Financiële vaste activa</b>								
Aanschaffingen .....	168,5	210,3	250,8	383,9	600,0	719,9	618,3	596,2
Overdrachten (netto boekwaarde) .....	50,4	62,4	69,6	93,1	182,2	202,0	208,6	286,5

## XII - 1d. — GEHEEL VAN DE NIET-FINANCIËLE ONDERNEMINGEN — RATIO'S BEREKEND OP BASIS VAN DE GLOBALISATIES VAN JAARREKENINGEN

(in pct. van de toegevoegde waarde, tenzij anders vermeld)

	Geheel van de ondernemingen								
	Operator	1985	1986	1987	1988	1989	1990	1991	1992
<b>I. Volledige en verkorte schema's</b>									
Aantal jaarrekeningen .....		87.903	89.969	100.964	109.464	118.633	130.728	144.243	153.989
1. Verkoopmarges (in pct.) <sup>1</sup>									
1.1 Bruto exploitatieresultaat <sup>2</sup> / Omzet .....		7,0	8,3	8,5	9,2	9,0	8,5	8,3	8,2
1.2 Netto exploitatieresultaat / Omzet .....		3,5	4,3	4,1	4,6	4,4	3,7	3,5	3,2
2. Primaire verdeling van de toegevoegde waarde									
2.1 Personeelskosten .....		64,9	63,3	63,5	61,3	61,1	62,6	63,5	64,1
2.2 Andere bedrijfskosten <sup>3</sup> .....		5,6	4,7	4,1	3,7	3,8	4,2	4,1	4,3
2.3 Bruto exploitatieoverschot <sup>2,4</sup> = 100 pct. - (2.1) - (2.2)		29,5	32,0	32,4	35,0	35,1	33,1	32,3	31,6
3. Produktiviteit en arbeidskosten (in duizenden BEF) <sup>5</sup>									
3.1 Toegevoegde waarde per werknemer .....		1.510	1.586	1.623	1.738	1.824	1.879	1.941	2.006
3.2 Personeelskosten per werknemer .....		1.006	1.034	1.061	1.095	1.147	1.212	1.267	1.327
4. Aanschaffingen van materiële vaste activa .....		20,7	21,2	21,4	23,8	28,0	28,9	27,2	25,9
5. Netto-rendabiliteit van het eigen vermogen (in pct.) .....		9,7	9,8	9,5	10,9	13,6	8,5	7,4	6,9
6. Eigen vermogen / Totaal vermogen (in pct.) .....		31,5	33,2	33,7	33,5	33,8	34,7	35,5	35,9
<b>II. Volledige schema's</b>									
Aantal jaarrekeningen .....		11.244	10.887	11.232	11.661	12.339	13.420	14.107	14.417
1. Voornaamste elementen die bijdragen tot de vorming van de brutobesparingen <sup>6</sup>									
1.1 Bruto toegevoegde waarde inclusief exploitatiesubsidies ...		100	100	100	100	100	100	100	100
1.2 Personeelskosten .....	-	65,3	63,2	63,2	60,7	60,4	62,1	63,1	63,8
1.3 Belastingen en taken op de bedrijfsuitoefening .....	-	2,7	2,6	2,8	2,7	2,8	2,9	3,2	3,3
1.4 Andere bedrijfskosten .....	-	1,4	1,1	1,0	1,0	1,1	1,6	1,3	1,3
1.5 Bruto exploitatieoverschot <sup>2,4</sup> .....	=	30,7	33,0	33,0	35,7	35,7	33,4	32,4	31,6
1.6 Opbrengsten uit financiële activa <sup>7</sup> .....	+	6,0	5,8	6,6	7,6	12,3	13,9	15,0	16,8
1.7 Kosten van schulden .....	-	9,1	8,7	8,4	8,4	10,1	12,4	13,5	14,7
1.8 Belastingen op het resultaat .....	-	3,3	4,0	3,7	3,9	3,8	3,5	3,4	3,0
1.9 Vergoeding van het kapitaal .....	-	6,6	7,1	7,3	8,0	9,5	8,8	10,1	11,0
1.10 Saldo van de overige stromen <sup>8</sup> .....	+	0,6	0,3	0,7	0,1	-0,7	-0,4	-0,1	-1,3
1.11 Brutobesparingen <sup>4</sup> .....	=	18,3	19,3	20,9	23,1	23,9	22,1	20,2	18,4
2. Aanschaffingen van materiële vaste activa .....		20,7	20,6	20,0	21,9	26,5	27,5	25,8	24,1
3. Aanschaffingen van financiële vaste activa .....		8,4	10,1	11,9	16,7	24,4	27,6	22,9	21,9
4. Netto-rendabiliteit van het eigen vermogen (in pct.) .....		9,8	9,7	9,3	10,9	14,3	8,9	7,8	7,4
5. Eigen vermogen / Totaal vermogen (in pct.) .....		31,3	33,1	33,6	33,4	33,9	35,0	35,9	36,5

<sup>1</sup> Deze ratio's zijn berekend op basis van de geglobaliseerde gegevens afkomstig van alle ondernemingen uit de beschouwde groepering die hun omzetcijfer hebben vermeld.

<sup>2</sup> Het bruto exploitatieresultaat en het bruto exploitatieoverschot vallen samen, op één punt na: de als herstructureringskosten geactiveerde kosten; deze kosten komen in mindering van de exploitatiekosten bij de berekening van het bruto exploitatieresultaat, dat hierdoor dus gunstig is beïnvloed, maar ze hebben geen weerslag op het bruto exploitatieoverschot.

<sup>3</sup> De « Andere bedrijfskosten » bestaan uit enerzijds de belastingen en taken op de bedrijfsuitoefening en anderzijds de andere bedrijfskosten sensu stricto.

<sup>4</sup> Ingevolge afrondingen kan deze ratio licht verschillen van de waarde die verkregen wordt als resultaat van de rekenkundige bewerking toegepast op de samenstellende posten.

<sup>5</sup> Deze ratio's zijn berekend op basis van de geglobaliseerde gegevens afkomstig van alle ondernemingen uit de beschouwde groepering die hun personeelsbestand hebben vermeld.

<sup>6</sup> Zie tabel XII-1b.2.

<sup>7</sup> Opbrengsten uit zowel vaste als vlottende financiële activa.

<sup>8</sup> Interestsubsidies + saldo van de overige financiële opbrengsten en kosten + saldo van de uitzonderlijke opbrengsten en kosten met uitzondering van waardecorrecties + als herstructureringskosten geactiveerde kosten + tussenkomst van vennoten in het verlies - winst uit te keren aan beheerders, zaakvoerders en andere begunstigen.



<b>PASSIVA</b>								
<b>A. Eigen vermogen</b>								
I. Kapitaal .....	487,4	527,3	504,3	546,1	600,8	677,4	709,4	730,0
II. Uitgiftepremies .....	31,1	35,6	40,9	44,5	50,9	53,0	59,1	61,6
III. Herwaarderingsmeerwaarden .....	29,7	31,1	27,0	23,1	21,2	21,2	23,1	30,9
<b>IV. Reserves</b>								
a. Wettelijke reserve .....	20,8	22,6	23,4	27,6	29,9	31,9	33,2	34,0
b. Onbeschikbare reserves .....	15,9	15,2	15,4	14,6	15,8	16,3	14,5	14,4
c. Belastingvrije reserves .....	67,6	71,0	76,1	77,2	128,3	141,1	143,2	140,8
d. Beschikbare reserves .....	178,4	201,1	219,5	237,3	296,7	320,1	342,7	350,1
Totaal reserves	282,7	309,9	334,4	356,7	470,7	509,4	533,6	539,3
V. Overgedragen winst .....	74,7	90,7	112,1	139,4	179,0	199,2	207,7	211,3
Overgedragen verlies .....	-69,9	-76,5	-76,9	-83,2	-81,3	-98,1	-140,4	-168,8
VI. Kapitaalsubsidies .....	20,5	20,3	19,1	18,7	20,4	23,2	21,1	19,8
<b>Totaal eigen vermogen</b>	<b>856,3</b>	<b>938,3</b>	<b>960,9</b>	<b>1.045,2</b>	<b>1.261,7</b>	<b>1.385,3</b>	<b>1.413,6</b>	<b>1.424,1</b>
<b>B. VII. Voorzieningen en uitgestelde belastingen</b>								
a. Voorzieningen voor risico's en kosten .....	92,6	106,3	113,1	133,7	129,7	142,6	149,1	148,2
b. Uitgestelde belastingen .....							3,7	5,9
<b>Totaal voorzieningen en uitgestelde belastingen</b>	<b>92,6</b>	<b>106,3</b>	<b>113,1</b>	<b>133,7</b>	<b>129,7</b>	<b>142,6</b>	<b>152,8</b>	<b>154,1</b>
<b>C. Schulden</b>								
<b>VIII. Schulden op meer dan één jaar</b>								
a. Financiële schulden .....	279,5	324,0	366,9	420,6	513,3	632,5	684,2	751,2
waarvan : kredietinstellingen <sup>3</sup> .....	(173,6)	(198,9)	(213,4)	(229,1)	(263,4)	(313,5)	(310,7)	(330,8)
b. Handelsschulden .....	6,5	4,6	4,0	2,9	3,3	4,0	3,6	2,5
c. Ontvangen vooruitbetalingen op bestellingen .....	8,3	8,9	5,4	5,7	8,8	12,2	9,6	4,1
d. Overige schulden .....	34,2	36,2	47,8	67,0	64,1	69,9	80,8	68,9
Totaal schulden op meer dan één jaar	328,4	373,7	424,1	496,2	589,5	718,5	778,2	826,7
<b>IX. Schulden op ten hoogste één jaar</b>								
a. Schulden op meer dan één jaar die binnen het jaar vervallen .....	57,0	58,1	70,4	103,4	115,0	131,8	162,7	160,7
b. Financiële schulden .....	233,3	216,0	187,1	197,4	279,2	286,0	315,4	371,9
waarvan : kredietinstellingen <sup>3</sup> .....	(185,7)	(176,0)	(143,6)	(160,9)	(215,7)	(207,3)	(186,9)	(203,8)
c. Handelsschulden .....	508,6	485,5	480,3	571,4	629,8	634,8	644,7	627,6
d. Ontvangen vooruitbetalingen op bestellingen .....	51,1	51,8	47,3	49,9	54,1	64,3	78,6	68,7
e. Schulden m.b.t. belastingen, bezoldigingen, sociale lasten .....	172,3	180,1	180,6	190,1	204,3	208,7	211,6	212,4
f. Overige schulden .....	96,5	120,1	106,6	121,1	146,5	146,2	151,6	169,0
Totaal schulden op ten hoogste één jaar	1.118,9	1.111,6	1.072,3	1.233,4	1.428,9	1.471,8	1.564,5	1.610,2
X. Overlopende rekeningen .....	43,7	40,2	38,1	41,1	46,9	52,3	47,3	48,5
<b>Totaal van de schulden</b>	<b>1.491,1</b>	<b>1.525,6</b>	<b>1.534,5</b>	<b>1.770,6</b>	<b>2.065,3</b>	<b>2.242,6</b>	<b>2.390,0</b>	<b>2.485,4</b>

<sup>1</sup> Ingevolge afrondingen kunnen de totaalcijfers in deze tabel licht verschillen van de som van de opgetelde posten.

<sup>2</sup> Kredietinstellingen, leasingschulden en soortgelijke schulden.

## XII - 2b. 1. — VERWERKENDE NIJVERHEID — GLOBALISATIE VAN DE RESULTATENSTROMEN

Volledige en verkorte schema's

(miljarden franken)<sup>1</sup>

	Geheel van de ondernemingen								
	Operator	1985	1986	1987	1988	1989	1990	1991	1992
Aantal jaarrekeningen .....		14.039	14.038	15.065	15.771	16.531	17.346	18.298	18.852
<b>RESULTATENSTROMEN</b>									
Bruto toegevoegde waarde, inclusief exploitatiesubsidies .....		1.081,4	1.157,3	1.161,1	1.256,2	1.322,8	1.381,1	1.366,1	1.376,4
Personeelskosten .....	—	735,4	754,8	753,3	781,8	819,6	888,5	912,7	929,6
Afschrijvingen en waardeverminderingen op oprichtingskosten, immateriële en materiële vaste activa .....	—	150,3	168,6	187,0	215,7	234,3	254,5	260,8	270,6
Netto-waardeverminderingen op voorraden, bestellingen in uitvoering en handelsvorderingen .....	—	7,5	10,3	7,1	7,8	6,5	6,6	8,6	8,9
Nettovoorzieningen voor risico's en kosten .....	—	5,7	6,6	12,0	11,2	4,5	2,5	—2,1	—3,8
Andere bedrijfskosten <sup>3</sup> .....	—	34,7	33,1	30,9	29,2	29,0	36,5	38,0	38,6
Als herstructureringskosten geactiveerde bedrijfskosten .....	+	1,1	1,2	2,0	3,2	0,9	1,3	1,3	1,6
<b>Bedrijfsresultaat</b> .....	=	<b>148,9</b>	<b>185,1</b>	<b>172,8</b>	<b>213,7</b>	<b>229,8</b>	<b>193,8</b>	<b>149,5</b>	<b>134,1</b>
Financiële opbrengsten .....	+	78,0	82,0	76,2	86,0	139,0	145,2	142,8	134,2
Financiële kosten .....	—	107,3	111,4	95,1	97,4	136,8	158,7	170,8	188,4
<b>Resultaat uit gewone bedrijfsuitoefening vóór belasting</b> .....	=	<b>119,6</b>	<b>155,7</b>	<b>153,9</b>	<b>202,3</b>	<b>232,0</b>	<b>180,4</b>	<b>121,5</b>	<b>79,8</b>
Uitzonderlijke opbrengsten .....	+	29,9	36,2	34,2	38,8	113,2	45,9	57,0	58,5
Uitzonderlijke kosten .....	—	30,4	48,4	46,3	65,9	50,9	52,3	67,9	54,3
<b>Resultaat van het boekjaar vóór belasting</b> .....	=	<b>119,1</b>	<b>143,5</b>	<b>141,8</b>	<b>175,2</b>	<b>294,3</b>	<b>174,1</b>	<b>110,6</b>	<b>84,0</b>
Netto- toevoeging (+) of -onttrekking (—) aan de uitgestelde belastingen .....	—							0,4	—0,3
Belastingen op het resultaat .....	—	41,9	56,6	53,7	60,0	58,7	50,2	43,9	40,6
<b>Resultaat van het boekjaar</b> .....	=	<b>77,2</b>	<b>86,9</b>	<b>88,1</b>	<b>115,2</b>	<b>235,6</b>	<b>123,8</b>	<b>66,4</b>	<b>43,7</b>
Netto-overboeking naar belastingvrije reserves .....	—	8,8	5,2	9,3	12,1	55,4	8,7	5,1	—1,0
Overgedragen winst van het vorige boekjaar .....	+	65,8	74,7	88,2	104,7	134,6	171,0	198,6	202,2
Overgedragen verlies van het vorige boekjaar .....	—	77,2	64,7	70,9	73,9	68,3	76,1	98,9	132,5
<b>TE VERWERKEN RESULTAAT</b> .....	=	<b>57,0</b>	<b>91,7</b>	<b>96,1</b>	<b>133,9</b>	<b>246,5</b>	<b>210,1</b>	<b>160,9</b>	<b>114,5</b>
<b>RESULTAATVERWERKING</b>									
Netto-onttrekking (+) of -toevoeging (—) aan het eigen vermogen ...	+	—8,9	—36,4	—38,9	—66,5	—167,7	—134,2	—86,2	—34,0
Tussenkost van vennoten (of eigenaars) in het verlies .....	+	1,7	0,9	0,6	0,2	0,2	0,4	0,3	0,2
Uit te keren winst .....	—	49,8	56,2	57,8	67,6	79,0	76,3	75,0	80,8
waarvan : vergoeding van het kapitaal .....		(47,3)	(50,7)	(51,5)	(61,9)	(73,2)	(71,3)	(71,9)	(77,6)

<sup>1</sup> Ingevolge afrondingen kunnen de saldi in deze tabel licht afwijken van het verschil tussen de bedragen van de samenstellende posten.

<sup>2</sup> De « Andere bedrijfskosten » bestaan uit enerzijds de belastingen en taksen op de bedrijfsuitoefening en anderzijds de andere bedrijfskosten sensu stricto.

## XII - 2b. 2. — VERWERKENDE NIJVERHEID — GLOBALISATIE VAN DE RESULTATENSTROMEN

Volledige schema's

(miljarden franken)<sup>1</sup>

	Geheel van de ondernemingen								
	Operator	1985	1986	1987	1988	1989	1990	1991	1992
Aantal jaarrekeningen .....		3.261	3.193	3.233	3.298	3.417	3.631	3.706	3.719
<b>RESULTATENSTROMEN DIE BIJDRAGEN T/D BRUTOBESPARINGEN</b>									
Bruto toegevoegde waarde exclusief exploitatiesubsidies .....		972,0	1.031,7	1.030,4	1.118,4	1.178,8	1.231,9	1.207,5	1.212,5
Exploitatiesubsidies .....	+	7,7	10,7	10,2	8,7	6,8	4,7	8,4	8,6
<b>Bruto toegevoegde waarde, inclusief exploitatiesubsidies</b>	<b>=</b>	<b>979,7</b>	<b>1.042,5</b>	<b>1.040,6</b>	<b>1.127,1</b>	<b>1.185,6</b>	<b>1.236,6</b>	<b>1.215,9</b>	<b>1.221,1</b>
Personeelskosten .....	-	663,9	674,8	669,1	692,7	724,5	787,2	806,2	819,3
Belastingen en taken op de bedrijfsuitoefening .....	-	14,2	15,9	16,8	16,4	17,6	21,9	23,1	24,3
Andere bedrijfskosten .....	-	11,2	10,5	9,4	9,3	8,6	11,6	12,2	11,5
<b>Bruto exploitatieoverschot</b>	<b>=</b>	<b>290,4</b>	<b>341,2</b>	<b>345,4</b>	<b>408,7</b>	<b>434,9</b>	<b>415,9</b>	<b>374,4</b>	<b>366,0</b>
Opbrengsten uit financiële vaste activa .....	+	15,1	16,5	20,2	25,3	52,6	53,3	56,4	57,2
Opbrengsten uit vlottende financiële activa .....	+	18,7	19,9	18,8	21,3	44,4	47,3	42,3	36,1
Interestsubsidies .....	+	2,7	2,5	2,4	2,4	2,2	2,3	2,2	2,2
Kosten van schulden .....	-	60,3	57,2	52,5	54,3	70,2	93,0	108,7	124,8
Saldo van de overige financiële opbrengsten en kosten .....	+	-9,3	-14,6	-11,0	-8,8	-24,7	-24,5	-19,4	-20,3
Saldo van de uitzonderlijke opbrengsten en kosten andere dan waardecorrecties .....	+	0,5	5,2	-2,2	-4,8	1,3	0,3	-4,4	-2,1
Als herstructureringskosten geactiveerde kosten .....	+	4,0	4,2	4,9	7,4	1,5	1,9	4,3	3,2
Belastingen op het resultaat .....	-	39,2	52,9	49,6	55,8	53,6	44,9	38,7	35,3
Tussenkost van vennoten in het verlies .....	+	1,4	0,8	0,6	0,2	0,1	0,3	0,3	0,1
Uit te keren winst .....	-	47,3	53,3	54,4	64,0	75,0	73,1	71,9	77,6
<i>waarvan : vergoeding voor het kapitaal</i> .....		(46,3)	(49,3)	(49,7)	(60,0)	(70,8)	(69,5)	(70,1)	(75,8)
<b>BRUTOBESPARINGEN</b>	<b>=</b>	<b>176,7</b>	<b>212,2</b>	<b>222,6</b>	<b>277,6</b>	<b>313,5</b>	<b>285,8</b>	<b>236,8</b>	<b>204,8</b>
<b>VORMING VAN DE BRUTOBESPARINGEN</b>									
Nettoresultaat na belastingen .....		71,4	78,7	79,2	104,3	225,5	117,0	61,1	39,3
Afschrijvingen met bedrijfskarakter .....	+	140,2	155,8	171,6	197,4	213,2	231,2	235,8	244,2
Netto uitzonderlijke afschrijvingen .....	+	4,0	10,1	3,7	15,8	6,0	3,8	3,9	3,0
Nettovoorzieningen en uitgestelde belastingen .....	+	11,3	20,0	19,2	26,3	8,9	7,3	9,3	0,8
Netto-waardeverminderingen .....	+	12,9	17,3	21,9	19,5	24,9	20,3	30,7	18,9
Gerealiseerde nettomeerwaarden en ontvangen kapitaalsubsidies .....	-	17,2	17,1	19,2	21,8	90,0	21,1	32,5	23,9
Tussenkost van vennoten in het verlies .....	+	1,4	0,8	0,6	0,2	0,1	0,3	0,3	0,1
Uit te keren winst .....	-	47,3	53,3	54,4	64,0	75,0	73,1	71,9	77,6

<sup>1</sup> Ingevolge afrondingen kunnen de saldi en totalen in deze tabel licht afwijken van het verschil tussen de bedragen van de samenstellende posten.



**XII - 2c. — VERWERKENDE NIJVERHEID — GLOBALISATIE VAN DE INVESTERINGSSTROMEN**

(miljarden franken)

	Geheel van de ondernemingen							
	1985	1986	1987	1988	1989	1990	1991	1992
<b>I. Volledige en verkorte schema's</b>								
<i>Aantal jaarrekeningen</i> .....	14.039	14.038	15.065	15.771	16.531	17.346	18.298	18.852
<b>A. Immateriële vaste activa</b>								
Aanschaffingen, inclusief geproduceerde vaste activa .....	24,1	35,5	39,0	62,9	52,5	48,6	47,0	43,1
Overdrachten + buitengebruikstellingen (netto boekwaarde) .....	2,1	1,0	1,2	2,9	5,4	0,8	4,5	1,4
<b>B. Materiële vaste activa</b>								
Aanschaffingen, inclusief geproduceerde vaste activa .....	183,7	221,0	217,9	263,1	323,4	373,4	338,4	304,0
Overdrachten + buitengebruikstellingen (netto boekwaarde) .....	16,9	27,8	16,4	24,5	35,6	23,3	20,6	18,9
<b>C. Financiële vaste activa</b>								
Aanschaffingen .....	77,3	92,9	121,9	158,2	275,0	263,4	222,3	196,8
Overdrachten (netto boekwaarde) .....	24,2	34,0	34,1	38,8	75,8	82,2	97,6	92,7
<b>II. Volledige schema's</b>								
<i>Aantal jaarrekeningen</i> .....	3.261	3.193	3.233	3.298	3.417	3.631	3.706	3.719
<b>A. Immateriële vaste activa</b>								
Aanschaffingen, inclusief geproduceerde vaste activa .....	23,3	34,4	37,7	61,4	49,8	46,7	45,0	41,3
Overdrachten + buitengebruikstellingen (netto boekwaarde) .....	2,0	1,0	1,2	2,8	5,3	0,7	4,4	1,3
<b>B. Materiële vaste activa</b>								
Aanschaffingen, inclusief geproduceerde vaste activa .....	167,8	198,8	191,9	229,4	286,1	334,9	299,9	266,5
Overdrachten + buitengebruikstellingen (netto boekwaarde) .....	15,0	26,5	15,0	22,9	33,5	21,4	18,4	16,7
<b>C. Financiële vaste activa</b>								
Aanschaffingen .....	76,6	91,7	120,5	154,4	269,3	259,9	219,7	194,2
Overdrachten (netto boekwaarde) .....	24,0	33,7	33,7	38,3	74,8	80,3	96,7	90,0

## XII - 2d. — VERWERKENDE NIJVERHEID — RATIO'S BEREKEND OP BASIS VAN DE GLOBALISATIES VAN JAARREKENINGEN

(in pct. van de toegevoegde waarde, tenzij anders vermeld)

	Geheel van de ondernemingen								
	Operator	1985	1986	1987	1988	1989	1990	1991	1992
<b>I. Volledige en verkorte schema's</b>									
Aantal jaarrekeningen .....		14.039	14.038	15.065	15.771	16.531	17.346	18.298	18.852
1. Verkoopmarges (in pct.) <sup>1</sup>									
1.1 Bruto exploitatieresultaat <sup>2</sup> / Omzet .....		8,3	9,9	10,2	11,0	10,7	9,9	9,2	9,0
1.2 Netto exploitatieresultaat / Omzet .....		4,0	4,9	4,7	5,3	5,2	4,2	3,3	2,9
2. Primaire verdeling van de toegevoegde waarde									
2.1 Personeelskosten .....		68,0	65,2	64,9	62,2	62,0	64,3	66,8	67,5
2.2 Andere bedrijfskosten <sup>3</sup> .....		3,2	2,9	2,6	2,4	2,2	2,6	2,8	2,8
2.3 Bruto exploitatieoverschot <sup>2,4</sup> = 100 pct. - (2.1) - (2.2)		28,8	31,9	32,5	35,4	35,8	33,0	30,4	29,7
3. Produktiviteit en arbeidskosten (in duizenden BEF) <sup>5</sup>									
3.1 Toegevoegde waarde per werknemer .....		1.532	1.655	1.718	1.847	1.961	2.000	2.040	2.122
3.2 Personeelskosten per werknemer .....		1.044	1.082	1.118	1.154	1.215	1.293	1.368	1.440
4. Aanschaffingen van materiële vaste activa .....		17,0	19,1	18,8	20,9	24,5	27,0	24,8	22,1
5. Nettorendabiliteit van het eigen vermogen (in pct.) .....		9,0	9,3	9,2	11,0	18,7	8,9	4,7	3,1
6. Eigen vermogen / Totaal vermogen (in pct.) .....		35,1	36,5	36,8	35,5	36,5	36,7	35,7	35,0
<b>II. Volledige schema's</b>									
Aantal jaarrekeningen .....		3.261	3.193	3.233	3.298	3.417	3.631	3.706	3.719
1. Voornaamste elementen die bijdragen tot de vorming van de brutobesparingen <sup>6</sup>									
1.1 Bruto toegevoegde waarde inclusief exploitatiesubsidies ...		100	100	100	100	100	100	100	100
1.2 Personeelskosten .....	-	67,8	64,7	64,3	61,5	61,1	63,7	66,3	67,1
1.3 Belastingen en taksen op de bedrijfsuitoefening .....	-	1,5	1,5	1,6	1,5	1,5	1,8	1,9	2,0
1.4 Andere bedrijfskosten .....	-	1,1	1,0	0,9	0,8	0,7	0,9	1,0	0,9
1.5 Bruto exploitatieoverschot <sup>2,4</sup> .....	=	29,6	32,7	33,2	36,3	36,7	33,6	30,8	30,0
1.6 Opbrengsten uit financiële activa <sup>7</sup> .....	+	3,5	3,5	3,7	4,1	8,2	8,1	8,1	7,6
1.7 Kosten van schulden .....	-	6,2	5,5	5,0	4,8	5,9	7,5	8,9	10,2
1.8 Belastingen op het resultaat .....	-	4,0	5,1	4,8	4,9	4,5	3,6	3,2	2,9
1.9 Vergoeding van het kapitaal .....	-	4,7	4,7	4,8	5,3	6,0	5,6	5,8	6,2
1.10 Saldo van de overige stromen <sup>8</sup> .....	+	-0,2	-0,5	-0,9	-0,8	-2,0	-1,9	-1,5	-1,5
1.11 Brutobesparingen <sup>4</sup> .....	=	18,0	20,4	21,4	24,6	26,5	23,1	19,5	16,8
2. Aanschaffingen van materiële vaste activa .....		17,1	19,1	18,4	20,4	24,1	27,1	24,7	21,8
3. Aanschaffingen van financiële vaste activa .....		7,8	8,8	11,6	13,7	22,7	21,0	18,1	15,9
4. Nettorendabiliteit van het eigen vermogen (in pct.) .....		8,9	9,0	8,9	10,8	19,3	9,1	4,7	3,0
5. Eigen vermogen / Totaal vermogen (in pct.) .....		35,1	36,6	37,0	35,5	36,7	36,9	35,8	35,1

<sup>1</sup> Deze ratio's zijn berekend op basis van de geglobaliseerde gegevens afkomstig van alle ondernemingen uit de beschouwde groepering die hun omzetcijfer hebben vermeld.

<sup>2</sup> Het bruto exploitatieresultaat en het bruto exploitatieoverschot vallen samen, op één punt na: de als herstructureringskosten geactiveerde kosten; deze kosten komen in mindering van de exploitatiekosten bij de berekening van het bruto exploitatieresultaat, dat hierdoor dus gunstig is beïnvloed, maar ze hebben geen weerslag op het bruto exploitatieoverschot.

<sup>3</sup> De «Andere bedrijfskosten» bestaan uit enerzijds de belastingen en taksen op de bedrijfsuitoefening en anderzijds de andere bedrijfskosten sensu stricto.

<sup>4</sup> Ingevolge afrondingen kan deze ratio licht verschillen van de waarde die verkregen wordt als resultaat van de rekenkundige bewerking toegepast op de samenstellende posten.

<sup>5</sup> Deze ratio's zijn berekend op basis van de geglobaliseerde gegevens afkomstig van alle ondernemingen uit de beschouwde groepering die hun personeelsbestand hebben vermeld.

<sup>6</sup> Zie tabel XII-1b.2.

<sup>7</sup> Opbrengsten uit zowel vaste als vlottende financiële activa.

<sup>8</sup> Interestsubsidies + saldo van de overige financiële opbrengsten en kosten + saldo van de uitzonderlijke opbrengsten en kosten met uitzondering van waardecorrecties + als herstructureringskosten geactiveerde kosten + tussenkomst van vennoten in het verlies - winst uit te keren aan beheerders, zaakvoerders en andere begunstigden.

## XII - 3a. — HANDEL — GLOBALISATIE VAN DE BALANSEN NA WINSTVERDELING

Volledige en verkorte schema's

(miljarden franken)<sup>1</sup>

	Geheel van de ondernemingen							
	1985	1986	1987	1988	1989	1990	1991	1992
Aantal jaarrekeningen .....	39.634	39.956	45.067	48.042	51.113	55.270	59.961	62.995
<b>ACTIVA</b>								
<b>A. Vaste activa</b>								
I. Oprichtingskosten .....	3,0	2,9	2,8	2,1	1,8	2,3	2,7	2,5
II. Immateriële vaste activa .....	13,3	14,7	16,4	19,6	22,5	24,3	25,9	28,7
III. Materiële vaste activa								
a. Terreinen en gebouwen .....	101,7	109,3	126,3	143,1	173,7	200,1	224,6	250,1
b. Installaties, machines en uitrustingen .....	54,1	57,2	64,3	74,2	90,7	92,6	99,3	102,7
c. Meubilair en rollend materieel .....	26,7	30,7	35,3	39,8	45,2	49,3	52,8	55,1
d. Leasing en soortgelijke rechten .....	14,3	14,7	16,4	18,1	20,8	24,3	26,1	28,6
e. Overige materiële vaste activa .....	18,0	19,6	21,5	22,9	26,7	33,1	37,1	38,1
f. Activa in aanbouw en vooruitbetalingen .....	4,5	4,1	6,3	11,5	10,1	10,2	9,2	10,0
Totaal materiële vaste activa	219,3	235,6	270,3	309,7	367,2	409,6	449,1	484,6
IV. Financiële vaste activa .....	135,4	172,5	174,4	211,7	275,9	355,1	416,4	453,1
<b>Totaal vaste activa</b>	<b>371,1</b>	<b>425,6</b>	<b>463,8</b>	<b>543,0</b>	<b>667,4</b>	<b>791,4</b>	<b>894,1</b>	<b>968,9</b>
<b>B. Vlottende activa</b>								
V. Vorderingen op meer dan één jaar								
a. Handelsvorderingen .....	19,3	25,3	27,3	30,0	32,1	23,3	26,1	28,9
b. Overige vorderingen .....	7,3	8,7	9,7	9,2	15,5	10,9	9,8	10,3
Totaal vorderingen op meer dan één jaar	26,6	34,0	37,0	39,2	47,6	34,2	35,9	39,2
VI. Voorraden en bestellingen in uitvoering								
a. Voorraad .....	390,7	402,6	423,1	470,6	513,1	546,2	577,6	587,9
b. Bestellingen in uitvoering .....	4,7	3,9	3,0	5,7	5,8	5,7	6,8	6,4
Totaal voorraden en bestellingen in uitvoering	395,3	406,5	426,2	476,3	518,9	551,9	584,4	594,3
VII. Vorderingen op ten hoogste één jaar								
a. Handelsvorderingen .....	543,9	502,7	525,4	594,7	656,8	675,2	700,0	693,0
b. Overige vorderingen .....	78,5	76,2	81,5	90,9	115,0	115,9	137,9	159,8
Totaal vorderingen op ten hoogste één jaar	622,4	578,9	606,9	685,6	771,7	791,0	837,9	852,8
VIII. Geldbeleggingen .....	72,4	67,9	86,5	101,5	120,1	122,9	115,4	130,8
IX. Liquide middelen .....	88,3	91,2	95,3	102,9	116,7	124,5	132,6	127,9
X. Overlopende rekeningen .....	16,1	15,7	17,4	21,1	24,0	26,4	30,5	26,8
<b>Totaal vlottende activa</b>	<b>1.221,2</b>	<b>1.194,3</b>	<b>1.269,3</b>	<b>1.426,7</b>	<b>1.599,1</b>	<b>1.651,0</b>	<b>1.736,7</b>	<b>1.771,8</b>
<b>BALANSTOTAAL</b>	<b>1.592,2</b>	<b>1.619,9</b>	<b>1.733,2</b>	<b>1.969,7</b>	<b>2.266,5</b>	<b>2.442,4</b>	<b>2.630,8</b>	<b>2.740,7</b>

<b>PASSIVA</b>								
<b>A. Eigen vermogen</b>								
I. Kapitaal .....	222,0	251,1	259,9	279,1	312,8	348,6	380,7	407,0
II. Uitgiftepremies .....	3,6	6,5	8,7	10,1	23,5	26,5	34,9	36,5
III. Herwaarderingsmeerwaarden .....	7,0	6,7	6,6	6,1	6,5	6,5	7,4	8,0
IV. Reserves								
a. Wettelijke reserve .....	12,2	13,7	14,6	16,1	18,0	19,2	21,1	22,3
b. Onbeschikbare reserves .....	7,9	8,3	7,9	8,3	8,9	8,9	8,9	23,6
c. Belastingvrije reserves .....	25,4	24,5	29,2	35,5	44,3	47,5	43,6	40,1
d. Beschikbare reserves .....	105,6	116,3	126,9	138,8	155,0	163,8	175,3	187,5
Totaal reserves	151,1	162,8	178,7	198,6	226,1	239,4	248,9	273,6
V. Overgedragen winst .....	65,4	77,5	76,2	88,2	97,3	111,4	129,3	146,4
Overgedragen verlies .....	-55,1	-56,2	-59,1	-54,7	-61,7	-73,3	-92,2	-113,4
VI. Kapitaalsubsidies .....	1,8	1,9	2,3	2,3	2,4	2,3	2,2	2,4
<b>Totaal eigen vermogen</b>	<b>395,7</b>	<b>450,3</b>	<b>473,2</b>	<b>529,7</b>	<b>607,0</b>	<b>661,3</b>	<b>711,1</b>	<b>760,4</b>
<b>B. VII. Voorzieningen en uitgestelde belastingen</b>								
a. Voorzieningen voor risico's en kosten .....	22,8	22,7	25,0	26,9	31,8	30,9	35,1	37,4
b. Uitgestelde belastingen .....								
<b>Totaal voorzieningen en uitgestelde belastingen</b>	<b>22,8</b>	<b>22,7</b>	<b>25,0</b>	<b>26,9</b>	<b>31,8</b>	<b>30,9</b>	<b>35,1</b>	<b>37,4</b>
<b>C. Schulden</b>								
VIII. Schulden op meer dan één jaar								
a. Financiële schulden .....	115,3	138,2	166,4	190,4	249,4	295,3	324,4	357,1
waarvan : kredietinstellingen <sup>3</sup> .....	(76,8)	(95,4)	(117,2)	(134,7)	(163,6)	(194,7)	(206,9)	(218,2)
b. Handelsschulden .....	4,6	3,8	3,5	3,2	3,0	4,6	5,2	3,8
c. Ontvangen vooruitbetalingen op bestellingen .....	1,0	1,2	0,8	0,2	0,5	0,5	0,5	0,2
d. Overige schulden .....	27,7	25,2	23,3	25,6	32,4	32,6	38,9	34,1
Totaal schulden op meer dan één jaar	148,5	168,4	194,0	219,4	285,2	332,9	369,1	395,1
IX. Schulden op ten hoogste één jaar								
a. Schulden op meer dan één jaar die binnen het jaar vervallen .....	19,1	20,3	26,7	35,1	43,8	45,4	53,8	61,0
b. Financiële schulden .....	234,0	199,7	220,1	263,5	310,8	341,3	354,6	389,8
waarvan : kredietinstellingen <sup>3</sup> .....	(207,2)	(183,8)	(200,4)	(224,6)	(272,2)	(282,7)	(291,2)	(310,6)
c. Handelsschulden .....	563,5	541,0	567,1	641,3	690,2	718,1	745,0	739,8
d. Ontvangen vooruitbetalingen op bestellingen .....	13,2	13,1	12,3	16,9	16,4	19,0	20,1	19,0
e. Schulden m.b.t. belastingen, bezoldigingen, sociale lasten .....	73,4	77,3	82,9	89,2	99,9	106,7	117,8	119,7
f. Overige schulden .....	99,9	103,5	108,5	121,1	149,4	149,0	183,3	182,5
Totaal schulden op ten hoogste één jaar	1.003,1	954,8	1.017,7	1.167,2	1.310,4	1.379,5	1.474,6	1.511,9
X. Overlopende rekeningen .....	22,1	23,7	23,3	26,4	32,1	37,7	40,9	35,9
<b>Totaal van de schulden</b>	<b>1.173,7</b>	<b>1.146,9</b>	<b>1.235,0</b>	<b>1.413,0</b>	<b>1.627,8</b>	<b>1.750,1</b>	<b>1.884,6</b>	<b>1.943,0</b>

<sup>1</sup> Ingevolge afrondingen kunnen de totaalcijfers in deze tabel licht verschillen van de som van de opgetelde posten.

<sup>2</sup> Kredietinstellingen, leasingschulden en soortgelijke schulden.

## XII - 3b. 1. — HANDEL — GLOBALISATIE VAN DE RESULTATENSTROMEN

Volledige en verkorte schema's

(miljarden franken)<sup>1</sup>

	Geheel van de ondernemingen								
	Operator	1985	1986	1987	1988	1989	1990	1991	1992
Aantal jaarrekeningen .....		39.634	39.956	45.067	48.042	51.113	55.270	59.961	62.995
<b>RESULTATENSTROMEN</b>									
Bruto toegevoegde waarde, inclusief exploitatiesubsidies .....		496,6	525,4	549,6	609,2	663,7	706,3	755,3	776,6
Personeelskosten .....	-	313,0	323,5	343,3	364,3	400,7	431,3	467,2	492,9
Afschrijvingen en waardeverminderingen op oprichtingskosten, immateriële en materiële vaste activa .....	-	46,4	51,7	59,3	71,1	82,2	90,6	101,8	105,0
Netto-waardeverminderingen op voorraden, bestellingen in uitvoering en handelsvorderingen .....	-	5,9	6,2	5,2	6,2	6,6	7,0	7,7	7,8
Nettovoorzieningen voor risico's en kosten .....	-	3,0	2,5	2,6	2,2	1,4	1,6	1,3	0,1
Andere bedrijfskosten <sup>3</sup> .....	-	61,1	53,8	51,0	50,6	55,9	59,2	59,4	65,0
Als herstructureringskosten geactiveerde bedrijfskosten .....	+	1,1	1,1	0,9	0,5	0,6	0,6	0,9	0,7
<b>Bedrijfsresultaat</b>	<b>=</b>	<b>68,3</b>	<b>88,8</b>	<b>89,1</b>	<b>115,3</b>	<b>117,5</b>	<b>117,1</b>	<b>118,8</b>	<b>106,5</b>
Financiële opbrengsten .....	+	62,3	56,1	53,0	51,4	78,5	91,6	93,3	104,8
Financiële kosten .....	-	65,2	64,2	60,9	68,7	93,2	112,2	127,2	130,1
<b>Resultaat uit gewone bedrijfsuitoefening vóór belasting</b>	<b>=</b>	<b>65,4</b>	<b>80,7</b>	<b>81,2</b>	<b>98,0</b>	<b>102,8</b>	<b>96,5</b>	<b>84,8</b>	<b>81,2</b>
Uitzonderlijke opbrengsten .....	+	14,4	17,1	19,2	24,6	30,2	24,9	37,9	45,6
Uitzonderlijke kosten .....	-	13,5	19,5	18,4	24,2	24,3	20,3	22,4	26,0
<b>Resultaat van het boekjaar vóór belasting</b>	<b>=</b>	<b>66,3</b>	<b>78,3</b>	<b>82,0</b>	<b>98,4</b>	<b>108,7</b>	<b>101,1</b>	<b>100,3</b>	<b>100,8</b>
Netto- toevoeging (+) of -onttrekking (-) aan de uitgestelde belastingen .....	-							0,1	0,3
Belastingen op het resultaat .....	-	21,4	25,2	27,3	30,4	32,4	36,7	37,6	37,2
<b>Resultaat van het boekjaar</b>	<b>=</b>	<b>44,9</b>	<b>53,1</b>	<b>54,7</b>	<b>68,0</b>	<b>76,3</b>	<b>64,4</b>	<b>62,5</b>	<b>63,3</b>
Netto-overboeking naar belastingvrije reserves .....	-	2,6	1,7	5,5	8,0	7,6	5,8	-0,8	-2,7
Overgedragen winst van het vorige boekjaar .....	+	53,7	64,3	66,6	78,6	87,2	95,2	109,0	125,0
Overgedragen verlies van het vorige boekjaar .....	-	47,3	50,1	52,9	50,4	54,9	58,3	67,4	87,2
<b>TE VERWERKEN RESULTAAT</b>	<b>=</b>	<b>48,7</b>	<b>65,6</b>	<b>62,9</b>	<b>88,2</b>	<b>100,9</b>	<b>95,5</b>	<b>104,9</b>	<b>103,9</b>
<b>RESULTAATVERWERKING</b>									
Netto-onttrekking (+) of -toevoeging (-) aan het eigen vermogen ...	+	21,0	35,8	31,5	49,9	51,0	-54,6	-52,9	-60,3
Tussenkost van vennoten (of eigenaars) in het verlies .....	+	1,4	1,5	1,3	1,0	0,8	0,8	0,9	1,1
Uit te keren winst .....	-	29,1	31,3	32,7	39,3	50,7	41,6	52,9	44,7
waarvan : vergoeding van het kapitaal .....		(24,5)	(26,7)	(27,8)	(33,2)	(45,1)	(36,5)	(48,0)	(39,8)

<sup>1</sup> Ingevolge afrondingen kunnen de saldi in deze tabel licht afwijken van het verschil tussen de bedragen van de samenstellende posten.

<sup>2</sup> De « Andere bedrijfskosten » bestaan uit enerzijds de belastingen en taksen op de bedrijfsuitoefening en anderzijds de andere bedrijfskosten sensu stricto.

## XII - 3b. 2. — HANDEL — GLOBALISATIE VAN DE RESULTATENSTROMEN

Volledige schema's

(miljarden franken)<sup>1</sup>

	Geheel van de ondernemingen								
	Operator	1985	1986	1987	1988	1989	1990	1991	1992
Aantal jaarrekeningen .....		4.446	4.178	4.282	4.416	4.635	4.966	5.155	5.246
<b>RESULTATENSTROMEN DIE BIJDRAGEN T/D BRUTOBESPARINGEN</b>									
Bruto toegevoegde waarde exclusief exploitatiesubsidies .....		347,7	359,6	368,7	413,4	455,2	474,9	502,1	507,5
Exploitatiesubsidies .....	+	2,0	1,7	2,9	5,3	3,4	3,1	4,5	3,0
<b>Bruto toegevoegde waarde, inclusief exploitatiesubsidies</b>	<b>=</b>	<b>349,7</b>	<b>361,3</b>	<b>371,6</b>	<b>418,7</b>	<b>458,5</b>	<b>478,0</b>	<b>506,6</b>	<b>510,5</b>
Personeelskosten .....	-	225,8	224,8	233,2	246,5	273,3	287,5	308,7	321,7
Belastingen en taksen op de bedrijfsuitoefening .....	-	32,0	30,9	34,2	36,7	41,4	40,7	46,1	47,5
Andere bedrijfskosten .....	-	6,4	4,8	4,1	4,2	6,2	9,8	5,0	8,3
<b>Bruto exploitatieoverschot</b>	<b>=</b>	<b>85,5</b>	<b>100,7</b>	<b>100,1</b>	<b>131,3</b>	<b>137,7</b>	<b>140,1</b>	<b>146,7</b>	<b>133,0</b>
Opbrengsten uit financiële vaste activa .....	+	21,0	17,0	13,6	13,2	24,2	26,3	26,6	37,6
Opbrengsten uit vlottende financiële activa .....	+	17,2	14,8	12,7	13,3	22,2	22,9	21,3	20,7
Interestsubsidies .....	+	0,3	0,3	0,3	0,4	0,5	0,5	0,5	0,5
Kosten van schulden .....	-	31,7	28,4	25,6	28,4	38,4	52,5	56,4	58,3
Saldo van de overige financiële opbrengsten en kosten .....	+	-2,3	-3,7	-1,0	-6,5	-9,3	-2,8	-7,6	-5,6
Saldo van de uitzonderlijke opbrengsten en kosten andere dan waardecorrecties .....	+	1,8	1,3	4,9	-0,1	-0,8	0,6	1,9	-3,3
Als herstructureringskosten geactiveerde kosten .....	+	1,2	1,2	0,9	0,7	0,6	1,0	1,0	0,9
Belastingen op het resultaat .....	-	15,9	17,9	19,0	21,4	22,3	25,1	26,0	24,6
Tussenkost van vennoten in het verlies .....	+	0,7	1,0	0,9	0,6	0,4	0,5	0,3	0,5
Uit te keren winst .....	-	24,0	25,6	26,3	32,2	43,9	35,5	46,2	38,2
waarvan : vergoeding voor het kapitaal .....		(22,8)	(24,6)	(25,2)	(30,2)	(42,2)	(33,9)	(44,7)	(36,8)
<b>BRUTOBESPARINGEN</b>	<b>=</b>	<b>53,9</b>	<b>60,8</b>	<b>61,6</b>	<b>70,9</b>	<b>70,9</b>	<b>75,7</b>	<b>62,1</b>	<b>63,2</b>
<b>VORMING VAN DE BRUTOBESPARINGEN</b>									
Nettoresultaat na belastingen .....		35,3	39,3	39,0	50,4	60,4	52,0	52,6	56,7
Afschrijvingen met bedrijfskarakter .....	+	31,0	32,6	35,7	43,0	49,5	52,4	58,9	57,9
Netto uitzonderlijke afschrijvingen .....	+	1,1	2,7	0,5	1,1	1,0	1,2	1,7	1,1
Nettovoorzieningen en uitgesteld belastingen .....	+	3,7	3,1	3,0	3,7	0,3	2,9	3,4	1,4
Netto-waardeverminderingen .....	+	9,3	9,6	12,4	15,3	14,7	9,3	9,4	12,0
Gerealiseerde nettomeerwaarden en ontvangen kapitaalsubsidies .....	-	3,1	1,9	3,7	11,0	11,6	7,1	18,1	28,2
Tussenkost van vennoten in het verlies .....	+	0,7	1,0	0,9	0,6	0,4	0,5	0,3	0,5
Uit te keren winst .....	-	24,0	25,6	26,3	32,2	43,9	35,5	46,2	38,2

<sup>1</sup> Ingevolge afrondingen kunnen de saldi en totalen in deze tabel licht afwijken van het verschil tussen de bedragen van de samenstellende posten.

**XII - 3c. — HANDEL — GLOBALISATIE VAN DE INVESTRINGSSTROMEN**

(miljarden franken)

	Geheel van de ondernemingen							
	1985	1986	1987	1988	1989	1990	1991	1992
<b>I. Volledige en verkorte schema's</b>								
<i>Aantal jaarrekeningen</i> .....	39.634	39.956	45.067	48.042	51.113	55.270	59.961	62.995
<b>A. Immateriële vaste activa</b>								
Aanschaffingen, inclusief geproduceerde vaste activa .....	4,9	6,6	7,2	12,1	13,5	12,2	10,8	13,3
Overdrachten + buitengebruikstellingen (netto boekwaarde) .....	0,3	0,3	0,3	0,6	0,8	0,6	0,7	0,9
<b>B. Materiële vaste activa</b>								
Aanschaffingen, inclusief geproduceerde vaste activa .....	69,3	80,9	100,3	126,8	148,4	155,0	154,5	155,0
Overdrachten + buitengebruikstellingen (netto boekwaarde) .....	8,9	9,8	11,4	15,5	18,7	16,8	16,6	21,7
<b>C. Financiële vaste activa</b>								
Aanschaffingen .....	38,4	62,4	40,3	60,7	113,6	115,1	96,5	92,2
Overdrachten (netto boekwaarde) .....	12,4	16,5	7,6	12,8	46,4	29,3	24,3	39,9
<b>II. Volledige schema's</b>								
<i>Aantal jaarrekeningen</i> .....	4.446	4.178	4.282	4.416	4.635	4.966	5.155	5.246
<b>A. Immateriële vaste activa</b>								
Aanschaffingen, inclusief geproduceerde vaste activa .....	2,2	3,8	3,1	6,8	7,1	5,6	3,9	5,6
Overdrachten + buitengebruikstellingen (netto boekwaarde) .....	0,1	0,2	0,2	0,4	0,4	0,2	0,3	0,4
<b>B. Materiële vaste activa</b>								
Aanschaffingen, inclusief geproduceerde vaste activa .....	42,6	46,4	57,0	73,0	84,8	84,3	80,3	76,7
Overdrachten + buitengebruikstellingen (netto boekwaarde) .....	5,4	7,2	8,3	11,6	13,8	11,1	10,7	14,7
<b>C. Financiële vaste activa</b>								
Aanschaffingen .....	37,1	59,9	37,1	55,6	103,1	108,4	88,4	83,9
Overdrachten (netto boekwaarde) .....	12,0	16,0	7,0	12,0	45,4	25,1	21,7	37,3

## XII - 3d. — HANDEL — RATIO'S BEREKEND OP BASIS VAN DE GLOBALISATIES VAN JAARREKENINGEN

(in pct. van de toegevoegde waarde, tenzij anders vermeld)

	Geheel van de ondernemingen								
	Operator	1985	1986	1987	1988	1989	1990	1991	1992
<b>I. Volledige en verkorte schema's</b>									
Aantal jaarrekeningen .....		39.634	39.956	45.067	48.042	51.113	55.270	59.961	62.995
1. Verkoopmarges (in pct.) <sup>1</sup>									
1.1 Bruto exploitatieresultaat <sup>2</sup> / Omzet .....		2,8	3,6	3,7	4,3	4,1	3,9	3,9	3,6
1.2 Netto exploitatieresultaat / Omzet .....		1,6	2,2	2,1	2,6	2,4	2,2	2,1	1,8
2. Primaire verdeling van de toegevoegde waarde									
2.1 Personeelskosten .....		63,0	61,6	62,5	59,8	60,4	61,1	61,9	63,5
2.2 Andere bedrijfskosten <sup>3</sup> .....		12,3	10,2	9,2	8,3	8,4	8,4	7,9	8,4
2.3 Bruto exploitatieoverschot <sup>2,4</sup> = 100 pct. - (2.1) - (2.2)		24,7	28,2	28,3	31,9	31,2	30,5	30,3	28,2
3. Produktiviteit en arbeidskosten (in duizenden BEF) <sup>5</sup>									
3.1 Toegevoegde waarde per werknemer .....		1.431	1.521	1.525	1.626	1.685	1.719	1.767	1.782
3.2 Personeelskosten per werknemer .....		914	951	965	984	1.029	1.064	1.107	1.145
4. Aanschaffingen van materiële vaste activa .....		14,0	15,4	18,2	20,8	22,4	21,9	20,5	20,0
5. Nettorendabiliteit van het eigen vermogen (in pct.) .....		11,4	11,8	11,6	12,8	12,6	9,7	8,8	8,3
6. Eigen vermogen / Totaal vermogen (in pct.) .....		24,9	27,8	27,3	26,9	26,8	27,1	27,0	27,7
<b>II. Volledige schema's</b>									
Aantal jaarrekeningen .....		4.446	4.178	4.282	4.416	4.635	4.966	5.155	5.246
1. Voornaamste elementen die bijdragen tot de vorming van de brutobesparingen <sup>6</sup>									
1.1 Bruto toegevoegde waarde inclusief exploitatiesubsidies ...		100	100	100	100	100	100	100	100
1.2 Personeelskosten .....	-	64,6	62,2	62,8	58,9	59,6	60,1	60,9	63,0
1.3 Belastingen en taksen op de bedrijfsuitoefening .....	-	9,2	8,6	9,2	8,8	9,0	8,5	9,1	9,3
1.4 Andere bedrijfskosten .....	-	1,8	1,3	1,1	1,0	1,4	2,0	1,0	1,6
1.5 Bruto exploitatieoverschot <sup>2,4</sup> .....	=	24,4	27,9	26,9	31,4	30,0	29,3	29,0	26,0
1.6 Opbrengsten uit financiële activa <sup>7</sup> .....	+	10,9	8,8	7,1	6,3	10,1	10,3	9,5	11,4
1.7 Kosten van schulden .....	-	9,1	7,9	6,9	6,8	8,4	11,0	11,1	11,4
1.8 Belastingen op het resultaat .....	-	4,5	5,0	5,1	5,1	4,9	5,3	5,1	4,8
1.9 Vergoeding van het kapitaal .....	-	6,5	6,8	6,8	7,2	9,2	7,1	8,8	7,2
1.10 Saldo van de overige stromen <sup>8</sup> .....	+	0,2	-0,2	1,4	-1,6	-2,2	-0,4	-1,1	-1,6
1.11 Brutobesparingen <sup>4</sup> .....	=	15,4	16,9	16,6	16,9	15,5	15,8	12,3	12,4
2. Aanschaffingen van materiële vaste activa .....		12,2	12,9	15,3	17,4	18,5	17,6	15,9	15,0
3. Aanschaffingen van financiële vaste activa .....		10,6	16,6	10,0	13,3	22,5	22,7	17,5	16,4
4. Nettorendabiliteit van het eigen vermogen (in pct.) .....		11,7	11,7	11,5	13,4	13,8	11,0	10,3	10,3
5. Eigen vermogen / Totaal vermogen (in pct.) .....		24,3	27,7	26,8	26,2	26,4	26,7	26,9	28,1

<sup>1</sup> Deze ratio's zijn berekend op basis van de geglobaliseerde gegevens afkomstig van alle ondernemingen uit de beschouwde groepering die hun omzetcijfer hebben vermeld.

<sup>2</sup> Het bruto exploitatieresultaat en het bruto exploitatieoverschot vallen samen, op één punt na: de als herstructureringskosten geactiveerde kosten; deze kosten komen in mindering van de exploitatiekosten bij de berekening van het bruto exploitatieresultaat, dat hierdoor dus gunstig is beïnvloed, maar ze hebben geen weerslag op het bruto exploitatieoverschot.

<sup>3</sup> De « Andere bedrijfskosten » bestaan uit enerzijds de belastingen en taksen op de bedrijfsuitoefening en anderzijds de andere bedrijfskosten sensu stricto.

<sup>4</sup> Ingevolge afrondingen kan deze ratio licht verschillen van de waarde die verkregen wordt als resultaat van de rekenkundige bewerking toegepast op de samenstellende posten.

<sup>5</sup> Deze ratio's zijn berekend op basis van de geglobaliseerde gegevens afkomstig van alle ondernemingen uit de beschouwde groepering die hun personeelsbestand hebben vermeld.

<sup>6</sup> Zie tabel XII-1b.2.

<sup>7</sup> Opbrengsten uit zowel vaste als vlottende financiële activa.

<sup>8</sup> Interestsubsidies + saldo van de overige financiële opbrengsten en kosten + saldo van de uitzonderlijke opbrengsten en kosten met uitzondering van waardecorrecties + als herstructureringskosten geactiveerde kosten + tussenkomst van vennoten in het verlies - winst uit te keren aan beheerders, zaakvoerders en andere begunstigen.





<b>PASSIVA</b>								
<b>A. Eigen vermogen</b>								
I. Kapitaal .....	205,1	231,9	280,7	343,3	392,2	474,5	543,2	608,4
II. Uitgiftepremies .....	4,1	4,1	6,2	15,2	21,2	30,7	41,8	44,2
III. Herwaarderingsmeerwaarden .....	8,2	7,2	7,6	9,6	10,2	11,6	12,1	14,8
<b>IV. Reserves</b>								
a. Wettelijke reserve .....	6,1	6,9	7,9	9,2	10,9	12,4	14,1	16,4
b. Onbeschikbare reserves .....	4,8	5,2	5,4	5,0	5,3	5,8	6,4	7,9
c. Belastingvrije reserves .....	24,6	33,7	38,0	43,0	61,0	64,1	58,0	58,1
d. Beschikbare reserves .....	45,0	50,1	56,9	65,2	73,0	81,5	89,8	99,2
Totaal reserves	80,5	95,8	108,2	122,4	150,2	163,8	168,4	181,6
V. Overgedragen winst .....	19,8	24,4	29,1	37,9	49,1	57,2	65,1	76,9
Overgedragen verlies .....	-64,2	-66,0	-62,3	-70,8	-67,6	-99,6	-108,5	-138,2
VI. Kapitaalsubsidies .....	1,2	1,6	2,0	2,6	3,4	3,7	3,6	5,0
<b>Totaal eigen vermogen</b>	<b>254,7</b>	<b>299,0</b>	<b>371,4</b>	<b>460,1</b>	<b>558,6</b>	<b>642,0</b>	<b>725,7</b>	<b>792,5</b>
<b>B. VII. Voorzieningen en uitgestelde belastingen</b>								
a. Voorzieningen voor risico's en kosten .....	18,1	19,2	21,0	23,9	25,0	30,2	37,8	39,4
b. Uitgestelde belastingen .....							0,7	1,7
<b>Totaal voorzieningen en uitgestelde belastingen</b>	<b>18,1</b>	<b>19,2</b>	<b>21,0</b>	<b>23,9</b>	<b>25,0</b>	<b>30,2</b>	<b>38,6</b>	<b>41,1</b>
<b>C. Schulden</b>								
<b>VIII. Schulden op meer dan één jaar</b>								
a. Financiële schulden .....	400,5	425,4	454,4	505,3	611,6	723,4	793,9	830,1
waarvan : kredietinstellingen <sup>2</sup> .....	(349,7)	(369,8)	(399,1)	(436,7)	(509,4)	(578,7)	(614,6)	(636,4)
b. Handelsschulden .....	1,7	1,4	1,4	1,4	1,5	1,2	1,5	1,6
c. Ontvangen vooruitbetalingen op bestellingen .....	16,8	13,4	13,6	2,9	3,5	3,7	4,1	3,3
d. Overige schulden .....	38,5	36,5	38,4	43,4	48,7	55,6	68,2	73,8
Totaal schulden op meer dan één jaar	457,6	476,7	507,8	553,1	665,2	783,8	867,7	908,9
<b>IX. Schulden op ten hoogste één jaar</b>								
a. Schulden op meer dan één jaar die binnen het jaar vervallen .....	36,4	40,7	51,2	54,8	67,4	89,0	116,6	128,3
b. Financiële schulden .....	63,3	68,5	66,1	82,4	130,8	177,4	182,9	231,4
waarvan : kredietinstellingen <sup>2</sup> .....	(54,4)	(58,5)	(55,5)	(66,3)	(98,5)	(128,2)	(130,9)	(164,7)
c. Handelsschulden .....	149,0	152,4	161,2	192,2	234,4	263,9	314,8	319,2
d. Ontvangen vooruitbetalingen op bestellingen .....	26,7	31,2	27,0	31,2	38,0	46,2	48,2	51,1
e. Schulden m.b.t. belastingen, bezoldigingen, sociale lasten .....	39,8	42,7	47,2	53,0	60,6	67,9	77,9	82,0
f. Overige schulden .....	67,1	80,6	78,4	102,1	131,3	139,4	162,3	200,4
Totaal schulden op ten hoogste één jaar	382,3	416,2	431,0	515,7	662,6	783,9	902,7	1.012,2
X. Overlopende rekeningen .....	36,2	34,3	31,9	32,0	38,5	47,5	53,2	58,2
<b>Totaal van de schulden</b>	<b>876,1</b>	<b>927,2</b>	<b>970,8</b>	<b>1.100,7</b>	<b>1.366,2</b>	<b>1.615,2</b>	<b>1.823,6</b>	<b>1.979,3</b>

<sup>1</sup> Ingevolge afrondingen kunnen de totaalcijfers in deze tabel licht verschillen van de som van de opgetelde posten.

<sup>2</sup> Kredietinstellingen, leasingschulden en soortgelijke schulden.

\* Met uitzondering van de coördinatiecentra.

**XII - 4b. 1. — PARTICULIERE NIET-FINANCIËLE DIENSTEN\* — GLOBALISATIE VAN DE RESULTATENSTROMEN**

Volledige en verkorte schema's

(miljarden franken)<sup>1</sup>

	Geheel van de ondernemingen								
	Operator	1985	1986	1987	1988	1989	1990	1991	1992
Aantal jaarrekeningen .....		23.394	24.320	28.512	32.220	36.188	41.764	47.907	52.529
<b>RESULTATENSTROMEN</b>									
Bruto toegevoegde waarde, inclusief exploitatiesubsidies .....		306,7	326,0	353,4	404,8	456,0	526,4	585,1	637,7
Personeelskosten .....	-	191,3	202,4	221,3	247,0	272,8	320,1	352,2	379,8
Afschrijvingen en waardeverminderingen op oprichtingskosten, immateriële en materiële vaste activa .....	-	49,0	55,9	63,9	79,1	91,8	111,8	125,2	136,1
Netto-waardeverminderingen op voorraden, bestellingen in uitvoering en handelsvorderingen .....	-	2,2	2,7	2,7	3,2	3,3	3,1	5,5	5,2
Nettovoorzieningen voor risico's en kosten .....	-	1,3	1,2	2,0	1,9	1,6	3,5	1,6	2,3
Andere bedrijfskosten <sup>2</sup> .....	-	24,5	19,0	16,3	16,8	19,5	28,6	26,9	27,0
Als herstructureringskosten geactiveerde bedrijfskosten .....	+	0,1	0,1	0,1	0,1	0,2	0,2	0,2	0,6
<b>Bedrijfsresultaat</b>	<b>=</b>	<b>38,5</b>	<b>44,9</b>	<b>47,3</b>	<b>56,9</b>	<b>67,2</b>	<b>59,5</b>	<b>73,8</b>	<b>87,9</b>
Financiële opbrengsten .....	+	24,7	26,3	29,7	35,0	56,1	59,1	67,9	68,4
Financiële kosten .....	-	38,8	39,1	41,5	45,5	62,6	82,4	99,9	112,4
<b>Resultaat uit gewone bedrijfsuitoefening vóór belasting</b>	<b>=</b>	<b>24,4</b>	<b>32,1</b>	<b>35,5</b>	<b>46,4</b>	<b>60,7</b>	<b>36,2</b>	<b>41,8</b>	<b>44,0</b>
Uitzonderlijke opbrengsten .....	+	13,5	17,9	15,3	19,6	33,9	27,8	26,7	40,0
Uitzonderlijke kosten .....	-	9,3	10,1	11,6	14,1	18,9	27,5	27,7	32,0
<b>Resultaat van het boekjaar vóór belasting</b>	<b>=</b>	<b>28,6</b>	<b>39,9</b>	<b>39,2</b>	<b>51,9</b>	<b>75,7</b>	<b>36,5</b>	<b>40,8</b>	<b>51,9</b>
Netto- toevoeging (+) of -onttrekking (-) aan de uitgestelde belastingen .....	-							0,4	0,9
Belastingen op het resultaat .....	-	9,5	10,9	11,4	13,7	15,7	18,3	20,7	23,0
<b>Resultaat van het boekjaar</b>	<b>=</b>	<b>19,1</b>	<b>29,0</b>	<b>27,8</b>	<b>38,2</b>	<b>60,0</b>	<b>18,2</b>	<b>19,7</b>	<b>28,1</b>
Netto-overboeking naar belastingvrije reserves .....	-	4,2	9,0	4,2	5,9	18,7	5,1	3,1	1,7
Overgedragen winst van het vorige boekjaar .....	+	16,0	19,0	23,3	28,4	34,6	47,9	56,5	61,6
Overgedragen verlies van het vorige boekjaar .....	-	58,9	60,5	63,4	62,3	62,1	69,6	124,1	107,7
<b>TE VERWERKEN RESULTAAT</b>	<b>=</b>	<b>-28,0</b>	<b>-21,5</b>	<b>-16,5</b>	<b>-1,6</b>	<b>13,8</b>	<b>-8,6</b>	<b>-50,9</b>	<b>-19,6</b>
<b>RESULTAATVERWERKING</b>									
Netto-onttrekking (+) of -toevoeging (-) aan het eigen vermogen ...	+	40,3	35,8	33,4	22,3	10,5	31,9	75,7	53,0
Tussenkost van vennoten (of eigenaars) in het verlies .....	+	1,0	1,0	0,8	0,8	0,8	0,3	0,5	0,4
Uit te keren winst .....	-	13,3	15,3	17,7	21,5	25,1	23,6	25,3	33,8
waarvan : vergoeding van het kapitaal .....		(10,3)	(12,1)	(14,1)	(17,5)	(20,9)	(19,1)	(20,1)	(27,8)

<sup>1</sup> Ingevolge afrondingen kunnen de saldi in deze tabel licht afwijken van het verschil tussen de bedragen van de samenstellende posten.

<sup>2</sup> De « Andere bedrijfskosten » bestaan uit enerzijds de belastingen en taksen op de bedrijfsuitoefening en anderzijds de andere bedrijfskosten sensu stricto.

\* Met uitzondering van de coördinatiecentra.

**XII - 4b. 2. — PARTICULIERE NIET-FINANCIËLE DIENSTEN\* — GLOBALISATIE VAN DE RESULTATENSTROMEN**

Volledige schema's

(miljarden franken)<sup>1</sup>

	Geheel van de ondernemingen								
	Operator	1985	1986	1987	1988	1989	1990	1991	1992
Aantal jaarrekeningen .....		2.704	2.738	2.859	3.014	3.260	3.680	4.027	4.217
<b>RESULTATENSTROMEN DIE BIJDRAGEN T/D BRUTOBESPARINGEN</b>									
Bruto toegevoegde waarde exclusief exploitatiesubsidies .....		210,6	221,1	234,1	266,5	299,5	341,8	387,1	419,5
Exploitatiesubsidies .....	+	2,6	0,5	0,7	1,7	2,2	7,9	3,8	0,8
<b>Bruto toegevoegde waarde, inclusief exploitatiesubsidies</b>	<b>=</b>	<b>213,1</b>	<b>221,6</b>	<b>234,8</b>	<b>268,2</b>	<b>301,6</b>	<b>349,7</b>	<b>391,0</b>	<b>420,3</b>
Personeelskosten .....	-	138,9	143,8	153,9	170,2	186,0	220,2	241,8	257,3
Belastingen en taksen op de bedrijfsuitoefening .....	-	4,8	5,0	4,8	4,3	5,3	6,2	7,7	8,4
Andere bedrijfskosten .....	-	5,8	3,7	4,0	5,8	7,8	15,3	12,3	9,7
<b>Bruto exploitatieoverschot</b>	<b>=</b>	<b>63,6</b>	<b>69,1</b>	<b>72,0</b>	<b>87,8</b>	<b>102,3</b>	<b>108,1</b>	<b>129,2</b>	<b>144,9</b>
Opbrengsten uit financiële vaste activa .....	+	4,2	5,3	6,9	8,7	18,9	15,7	18,8	18,4
Opbrengsten uit vlottende financiële activa .....	+	9,5	8,8	9,4	13,4	19,9	24,6	26,8	26,5
Interestsubsidies .....	+	0,9	0,8	0,8	0,9	0,9	0,7	0,7	0,8
Kosten van schulden .....	-	24,3	23,9	24,0	28,1	35,7	49,7	62,4	69,5
Saldo van de overige financiële opbrengsten en kosten .....	+	-1,3	-0,2	-1,3	0,2	-2,4	-2,5	-1,0	-1,1
Saldo van de uitzonderlijke opbrengsten en kosten andere dan waardecorrecties .....	+	0,1	0,8	0,9	1,2	6,0	2,2	-3,1	-4,7
Als herstructureringskosten geactiveerde kosten .....	+	0,2	0,2	0,8	0,5	0,3	0,2	0,3	0,4
Belastingen op het resultaat .....	-	6,3	6,9	6,5	8,1	8,3	9,6	11,1	12,1
Tussenkóms van vennoten in het verlies .....	+	0,6	0,7	0,6	0,7	0,7	0,1	0,3	0,2
Uit te keren winst .....	-	10,0	11,4	13,1	16,3	19,9	18,5	20,0	26,9
<i>waarvan : vergoeding voor het kapitaal</i> .....		<i>(8,5)</i>	<i>(9,7)</i>	<i>(11,3)</i>	<i>(14,5)</i>	<i>(17,7)</i>	<i>(16,1)</i>	<i>(17,1)</i>	<i>(23,7)</i>
<b>BRUTOBESPARINGEN</b>	<b>=</b>	<b>37,3</b>	<b>43,3</b>	<b>46,5</b>	<b>60,8</b>	<b>83,0</b>	<b>71,4</b>	<b>78,5</b>	<b>76,9</b>
<b>VORMING VAN DE BRUTOBESPARINGEN</b>									
Nettoresultaat na belastingen .....		13,1	20,1	16,5	24,4	44,6	8,1	12,8	20,9
Afschrijvingen met bedrijfskarakter .....	+	33,4	36,2	39,2	48,4	55,4	68,9	77,8	84,4
Netto uitzonderlijke afschrijvingen .....	+	0,8	2,0	1,2	1,9	3,9	0,8	1,4	0,4
Nettovoorzieningen en uitgestelde belastingen .....	+	1,1	0,7	1,6	1,7	2,2	4,5	1,2	1,3
Netto-waardeverminderingen .....	+	3,1	3,9	5,7	7,5	9,2	16,9	11,1	10,1
Gerealiseerde nettomeerwaarden en ontvangens kapitaalsubsidies .....	-	4,7	8,9	5,2	7,5	13,1	9,5	6,0	13,4
Tussenkóms van vennoten in het verlies .....	+	0,6	0,7	0,6	0,7	0,7	0,1	0,3	0,2
Uit te keren winst .....	-	10,0	11,4	13,1	16,3	19,9	18,5	20,0	26,9

<sup>1</sup> Ingevolge afrondingen kunnen de saldi en totalen in deze tabel licht afwijken van het verschil tussen de bedragen van de samenstellende posten.

\* Met uitzondering van de coördinatiecentra.

**XII - 4c. — PARTICULIERE NIET-FINANCIËLE DIENSTEN\* — GLOBALISATIE VAN DE INVESTERINGSSTROMEN**

(miljarden franken)

	Geheel van de ondernemingen							
	1985	1986	1987	1988	1989	1990	1991	1992
<b>I. Volledige en verkorte schema's</b>								
<i>Aantal jaarrekeningen</i> .....	23.394	24.320	28.512	32.220	36.188	41.764	47.907	52.529
<b>A. Immateriële vaste activa</b>								
Aanschaffingen, inclusief geproduceerde vaste activa .....	5,3	5,6	8,4	12,7	20,3	17,5	15,0	14,5
Overdrachten + buitengebruikstellingen (netto boekwaarde) .....	0,2	0,3	0,4	0,4	0,5	0,8	1,5	0,9
<b>B. Materiële vaste activa</b>								
Aanschaffingen, inclusief geproduceerde vaste activa .....	96,8	112,6	132,4	174,2	249,8	256,8	265,6	273,6
Overdrachten + buitengebruikstellingen (netto boekwaarde) .....	19,6	24,4	23,9	34,4	39,7	43,0	62,9	64,9
<b>C. Financiële vaste activa</b>								
Aanschaffingen .....	30,0	33,8	48,2	88,9	120,7	145,8	149,1	193,5
Overdrachten (netto boekwaarde) .....	9,5	10,3	15,2	22,9	27,1	44,5	56,2	104,6
<b>II. Volledige schema's</b>								
<i>Aantal jaarrekeningen</i> .....	2.704	2.738	2.859	3.014	3.260	3.680	4.027	4.217
<b>A. Immateriële vaste activa</b>								
Aanschaffingen, inclusief geproduceerde vaste activa .....	2,8	2,7	3,8	7,5	13,8	10,1	8,8	7,7
Overdrachten + buitengebruikstellingen (netto boekwaarde) .....	0,1	0,2	0,2	0,3	0,3	0,4	1,0	0,5
<b>B. Materiële vaste activa</b>								
Aanschaffingen, inclusief geproduceerde vaste activa .....	65,5	72,1	82,2	108,5	170,7	167,2	174,5	173,9
Overdrachten + buitengebruikstellingen (netto boekwaarde) .....	15,3	21,0	19,5	28,3	30,9	34,3	52,7	53,0
<b>C. Financiële vaste activa</b>								
Aanschaffingen .....	26,4	28,8	41,5	73,7	99,0	120,0	129,2	162,4
Overdrachten (netto boekwaarde) .....	7,9	8,9	13,6	21,1	23,4	37,9	42,4	96,9

\* Met uitzondering van de coördinatiecentra.

**XII - 4d. — PARTICULIERE NIET-FINANCIËLE DIENSTEN\* — RATIO'S BEREKEND OP BASIS VAN DE GLOBALISATIES VAN JAARREKENINGEN**
*(in pct. van de toegevoegde waarde, tenzij anders vermeld)*

	Geheel van de ondernemingen								
	Operator	1985	1986	1987	1988	1989	1990	1991	1992
<b>I. Volledige en verkorte schema's</b>									
Aantal jaarrekeningen .....		23.411	24.330	28.514	32.220	36.188	41.764	47.907	52.529
1. Verkoopmarges (in pct.) <sup>1</sup>									
1.1 Bruto exploitatieresultaat <sup>2</sup> / Omzet .....		10,8	12,0	12,3	13,3	13,5	12,5	12,9	13,0
1.2 Netto exploitatieresultaat / Omzet .....		4,7	5,2	5,1	5,5	5,7	4,2	4,6	4,9
2. Primaire verdeling van de toegevoegde waarde									
2.1 Personeelskosten .....		62,4	62,1	62,6	61,0	59,8	60,8	60,2	59,5
2.2 Andere bedrijfskosten <sup>3</sup> .....		8,0	5,8	4,6	4,2	4,3	5,4	4,6	4,2
2.3 Bruto exploitatieoverschot <sup>2,4</sup> = 100 pct. - (2.1) - (2.2)		29,6	32,1	32,8	34,8	35,9	33,8	35,2	36,2
3. Produktiviteit en arbeidskosten (in duizenden BEF) <sup>5</sup>									
3.1 Toegevoegde waarde per werknemer .....		1.591	1.520	1.567	1.654	1.761	1.840	1.897	1.992
3.2 Personeelskosten per werknemer .....		1.041	1.003	1.043	1.069	1.122	1.192	1.218	1.274
4. Aanschaffingen van materiële vaste activa .....		31,6	34,4	37,5	43,0	54,8	48,8	45,4	42,9
5. Nettorendabiliteit van het eigen vermogen (in pct.) .....		7,5	9,7	7,5	8,3	10,7	2,8	2,7	3,5
6. Eigen vermogen / Totaal vermogen (in pct.) .....		22,1	24,0	27,3	29,0	28,6	28,1	28,0	28,2
<b>II. Volledige schema's</b>									
Aantal jaarrekeningen .....		2.704	2.738	2.859	3.014	3.260	3.680	4.027	4.217
1. Voornaamste elementen die bijdragen tot de vorming van de brutobesparingen <sup>6</sup>									
1.1 Bruto toegevoegde waarde inclusief exploitatiesubsidies ...		100	100	100	100	100	100	100	100
1.2 Personeelskosten .....	-	65,2	64,9	65,6	63,5	61,7	63,0	61,8	61,2
1.3 Belastingen en taksen op de bedrijfsuitoefening .....	-	2,3	2,3	2,1	1,6	1,8	1,8	2,0	2,0
1.4 Andere bedrijfskosten .....	-	2,7	1,7	1,7	2,2	2,6	4,4	3,1	2,3
1.5 Bruto exploitatieoverschot <sup>2,4</sup> .....	=	29,8	31,2	30,7	32,7	34,0	30,9	33,0	34,5
1.6 Opbrengsten uit financiële activa <sup>7</sup> .....	+	6,4	6,4	6,9	8,2	12,9	11,5	11,7	10,7
1.7 Kosten van schulden .....	-	11,4	10,8	10,2	10,5	11,8	14,2	16,0	16,5
1.8 Belastingen op het resultaat .....	-	3,0	3,1	2,8	3,0	2,8	2,8	2,8	2,9
1.9 Vergoeding van het kapitaal .....	-	4,0	4,4	4,8	5,4	5,9	4,6	4,4	5,6
1.10 Saldo van de overige stromen <sup>8</sup> .....	+	-0,3	0,2	0,1	0,6	1,1	-0,5	-1,5	-1,8
1.11 Brutobesparingen <sup>4</sup> .....	=	17,5	19,5	19,8	22,7	27,5	20,4	20,1	18,3
2. Aanschaffingen van materiële vaste activa .....		30,8	32,5	35,0	40,5	56,6	47,8	44,6	41,4
3. Aanschaffingen van financiële vaste activa .....		12,4	13,0	17,7	27,5	32,8	34,3	33,0	38,6
4. Nettorendabiliteit van het eigen vermogen (in pct.) .....		8,4	11,1	7,2	8,4	12,5	2,0	2,7	4,2
5. Eigen vermogen / Totaal vermogen (in pct.) .....		17,4	19,1	22,9	25,1	25,2	24,8	24,7	25,1

<sup>1</sup> Deze ratio's zijn berekend op basis van de geglobaliseerde gegevens afkomstig van alle ondernemingen uit de beschouwde groepering die hun omzetcijfer hebben vermeld.

<sup>2</sup> Het bruto exploitatieresultaat en het bruto exploitatieoverschot vallen samen, op één punt na: de als herstructureringskosten geactiveerde kosten; deze kosten komen in mindering van de exploitatiekosten bij de berekening van het bruto exploitatieresultaat, dat hierdoor dus gunstig is beïnvloed, maar ze hebben geen weerslag op het bruto exploitatieoverschot.

<sup>3</sup> De « Andere bedrijfskosten » bestaan uit enerzijds de belastingen en taksen op de bedrijfsuitoefening en anderzijds de andere bedrijfskosten sensu stricto.

<sup>4</sup> Ingevolge afrondingen kan deze ratio licht verschillen van de waarde die verkregen wordt als resultaat van de rekenkundige bewerking toegepast op de samenstellende posten.

<sup>5</sup> Deze ratio's zijn berekend op basis van de geglobaliseerde gegevens afkomstig van alle ondernemingen uit de beschouwde groepering die hun personeelsbestand hebben vermeld.

<sup>6</sup> Zie tabel XII-1b.2.

<sup>7</sup> Opbrengsten uit zowel vaste als vlottende financiële activa.

<sup>8</sup> Interestsubsidies + saldo van de overige financiële opbrengsten en kosten + saldo van de uitzonderlijke opbrengsten en kosten met uitzondering van waardecorrecties + als herstructureringskosten geactiveerde kosten + tussenkomst van vennoten in het verlies - winst uit te keren aan beheerders, zaakvoerders en andere begunstigen.

\* Met uitzondering van de coördinatiecentra.

### XIII. — FINANCIËLE REKENINGEN

#### 1. — MIDDELENSTROMEN PER SECTOR

(miljarden franken)

Wijzigingen in de vorderingen	Wijzigingen in de schulden	1981	1982	1983	1984	1985	1986	1987	1988	1989	1990	1991	1992
Particulieren en vennootsch. <sup>1</sup>	Particulieren en vennootsch. <sup>1</sup>	36,2	52,3	76,0	31,4	-8,1	-20,3	-35,8	5,1	56,9	-16,7	7,5	-10,0
	Overheidsadministratie	55,7	34,7	62,5	33,7	74,8	36,0	94,5	169,0	51,5	204,0	284,5	195,4
	Rest van de wereld	271,7	162,2	189,4	222,7	280,4	295,4	357,4	493,0	717,8	281,6	216,3	614,0
	Financiële instellingen <sup>4</sup>	328,0	371,3	424,8	327,6	431,1	560,5	482,0	495,1	659,3	638,3	856,9	529,0
	NBB	4,0	-7,8	0,9	-11,2	-9,4	12,3	-3,1	6,9	6,8	-10,5	2,8	-4,8
	Totaal <sup>2</sup>	695,6	612,7	753,7	604,2	768,7	883,9	894,9	1.169,2	1.492,3	1.096,6	1.368,1	1.323,6
Overheidsadministratie	Particulieren en vennootsch. <sup>1</sup>	106,9	119,2	131,6	115,9	132,8	104,4	108,4	58,3	62,9	82,8	107,2	33,8
	Overheidsadministratie	-7,9	0,6	3,7	10,3	-1,6	8,8	4,5	16,0	12,5	15,5	25,9	63,3
	Rest van de wereld	4,4	6,3	8,3	6,6	5,2	5,4	6,0	6,7	11,3	6,4	15,0	7,1
	Financiële instellingen <sup>4</sup>	-22,2	17,9	0,5	35,9	39,1	2,7	28,6	26,8	5,4	42,0	69,1	-11,1
	NBB	...	0,7	...	...	0,1	-0,7	0,6	-0,3	0,1	-0,3	0,1	-0,1
	Totaal <sup>3</sup>	81,3	144,7	144,2	168,7	175,6	120,6	148,1	107,4	92,1	146,3	217,4	93,1
Rest van de wereld	Particulieren en vennootsch. <sup>1</sup>	107,6	87,8	41,8	38,1	69,2	54,0	116,0	193,5	315,0	288,7	350,6	394,1
	Overheidsadministratie	128,3	175,1	75,2	122,2	90,0	153,8	126,3	159,5	228,9	115,5	370,1	39,8
	Rest van de wereld	-	-	-	-	-	-	-	-	-	-	-	-
	Financiële instellingen <sup>4</sup>	416,6	129,0	330,2	774,5	901,0	850,2	829,2	218,9	911,7	562,1	-365,5	392,5
	NBB	5,1	11,5	32,8	-49,1	0,5	-0,9	-0,8	5,2	-5,6	3,6	2,2	-2,4
	Totaal	657,6	403,4	480,0	885,7	1.060,7	1.057,1	1.070,7	577,1	1.450,0	969,9	357,4	824,0
Financiële instellingen <sup>4</sup>	Particulieren en vennootsch. <sup>1</sup>	91,5	32,9	64,4	56,5	115,0	159,3	245,1	415,6	613,6	317,2	341,0	280,3
	Overheidsadministratie	323,0	371,9	474,4	382,5	484,2	384,5	406,2	193,8	246,7	230,9	79,2	287,4
	Rest van de wereld	334,3	111,2	231,5	607,2	788,0	845,0	684,0	130,0	747,4	692,1	191,3	320,0
	Financiële instellingen <sup>4</sup>	-	-	-	-	-	-	-	-	-	-	-	-
	NBB	2,8	0,8	-2,3	7,5	-3,1	0,9	2,1	1,5	6,8	-4,2	...	2,4
	Totaal	751,6	516,8	768,0	1.053,7	1.384,2	1.389,7	1.337,4	740,9	1.614,5	1.236,0	611,5	890,1
NBB	Particulieren en vennootsch. <sup>1</sup>	...	-0,1	-0,1	...	-0,1	...	-0,1	...	...	...	0,2	...
	Overheidsadministratie	73,3	32,7	8,4	13,4	-16,9	29,1	-78,6	-17,3	-36,8	-25,3	-87,4	2,4
	Rest van de wereld	-90,6	-26,0	10,7	18,1	-7,9	6,3	79,9	30,4	6,7	20,2	41,2	13,2
	Financiële instellingen <sup>4</sup>	29,2	-1,4	12,4	-84,3	12,9	-23,7	-2,4	0,1	38,1	-6,3	51,0	-20,5
	NBB	-	-	-	-	-	-	-	-	-	-	-	-
	Totaal	11,9	5,2	31,5	-52,8	-12,0	11,7	-1,2	13,2	8,0	-11,4	5,0	-4,9
Totaal	Particulieren en vennootsch. <sup>1,5</sup>	342,2	292,1	313,7	241,8	308,8	297,3	433,5	672,5	1.048,4	672,0	806,5	698,2
	Overheidsadministratie <sup>6</sup>	572,3	614,8	624,3	562,0	630,4	612,1	552,7	521,2	502,8	540,5	672,6	588,2
	Rest van de wereld	519,9	253,7	439,8	854,4	1.065,7	1.152,1	1.127,3	660,1	1.483,2	1.000,4	463,8	954,3
	Financiële instellingen <sup>4</sup>	751,6	516,8	768,0	1.053,7	1.384,2	1.389,7	1.337,4	740,9	1.614,5	1.236,0	611,5	890,1
	NBB	11,9	5,2	31,5	-52,8	-12,0	11,7	-1,2	13,2	8,0	-11,4	5,0	-4,9
	Totaal	2.197,9	1.682,6	2.177,3	2.659,3	3.377,3	3.462,9	3.449,8	2.607,8	4.656,8	3.437,5	2.559,5	3.125,8

<sup>1</sup> Deze sector omvat de verzekeringsmaatschappijen, de instellingen voor collectieve belegging en de overige financiële instellingen, afzonderlijk opgenomen in de tabellen XIII-2 en XIII-3.

<sup>2</sup> Dit totaal stemt, wegens statistische aanpassingen, niet exact overeen met dat van de financiële activa van de particulieren en de vennootschappen, dat is opgenomen in kolom (13) van tabel XV-3.

<sup>3</sup> Stemt overeen met kolom (8) van tabel XI-6.

<sup>4</sup> Banken, spaarbanken, ondernemingen waarop hoofdstuk I van de wet van 10 juni 1964 van toepassing is, openbare kredietinstellingen (excl. de openbare huisvestingsmaatschappijen en de woningfondsen van de Bond van Grote Gezinnen), Muntfonds, Bestuur der Postchecks, Rentenfonds, HWI.

<sup>5</sup> Stemt overeen met kolom (12) van tabel XVI-1.

<sup>6</sup> Stemt overeen met kolom (7) van tabel XI-6.

### XIII - 2. — WIJZIGINGEN IN DE VORDERINGEN EN VERPLICHTINGEN IN 1992 - SYNTHESE<sup>1</sup>

(miljarden franken)

Schulden per sector	Particulieren en vennootschappen	Federale overheid	Gemeenschappen en Gewesten	Overige federale, communautaire en regionale overheid	Lokale overheid	Sociale-zekerheidsinstellingen	Nationale Bank van België	Muntfonds, BPC, Rentenfonds en HWI	Banken	Spaarbanken <sup>2</sup>	Kredietinstellingen van de overheidssector <sup>3</sup>	Verzekeringsmaatschappijen	Instellingen voor collectieve belegging	Overige financiële instellingen	Rest van de wereld	TOTAAL
Vorderingen per sector																
Particulieren en vennootschappen .....	-39,6	-45,8	...	7,1	13,5	12,9	-3,3	-7,9	151,7	143,4	104,2	136,7	239,8	2,3	618,4	1.333,4
Federale overheid .....	...	43,5	...	...	...	...	...	1,8	-16,6	8,0	-12,0	...	...	...	1,1	25,8
Gemeenschappen en Gewesten .....	...	...	...	...	...	...	...	...	...	...	-8,5	...	...	...	...	-8,5
Overige federale, communautaire en regionale overheid .....	26,9	5,0	...	...	...	...	-0,1	0,1	-0,2	...	-1,1	...	...	16,2	6,1	52,9
Lokale overheid .....	...	1,1	...	...	...	...	...	...	...	...	10,4	...	...	...	...	11,5
Sociale-zekerheidsinstellingen .....	-9,1	13,7	...	-0,1	0,1	...	...	-0,5	0,7	...	6,9	...	...	-0,2	...	11,5
Nationale Bank van België .....	...	2,4	...	...	...	...	...	-0,3	-27,7	-0,5	8,0	...	...	...	13,2	-4,9
Muntfonds, BPC, Rentenfonds en HWI .....	-0,2	-4,2	...	...	...	...	...	...	-1,1	-0,1	-2,5	...	...	...	...	-8,1
Banken .....	118,1	193,1	16,8	34,6	-12,8	5,0	0,2	-1,6	70,9	-2,1	27,2	...	...	-4,7	123,4	568,1
Spaarbanken <sup>2</sup> .....	93,8	39,8	1,5	2,5	3,2	-5,7	-0,3	0,6	18,4	5,7	19,7	...	...	-3,9	97,6	272,9
Kredietinstellingen van de overheidssector <sup>3</sup> .....	82,4	-81,3	34,5	21,5	26,4	12,5	1,0	0,1	47,3	6,0	43,1	...	...	-5,2	98,9	287,2
Verzekeringsmaatschappijen .....	30,6	69,4	...	1,3	1,4	...	...	...	-1,4	...	6,6	...	18,3	...	10,5	136,7
Instellingen voor collectieve belegging .....	8,0	135,6	...	...	...	...	...	...	129,2	...	...	...	...	...	-14,7	258,1
Overige financiële instellingen .....	3,0	...	...	...	...	...	...	...	...	...	1,5	...	...	...	...	4,5
Rest van de wereld .....	394,1	35,9	...	3,4	0,5	...	-2,4	-0,4	196,9	112,5	83,7	...	...	...	...	824,2
<b>TOTAAL .....</b>	<b>708,0</b>	<b>408,2</b>	<b>52,8</b>	<b>70,3</b>	<b>32,3</b>	<b>24,7</b>	<b>-4,9</b>	<b>-8,1</b>	<b>568,1</b>	<b>272,9</b>	<b>287,2</b>	<b>136,7</b>	<b>258,1</b>	<b>4,5</b>	<b>954,5</b>	<b>3.765,3</b>

<sup>1</sup> Het totaal van de intersectorale financiële stromen verschilt van dat van tabel XIII-1. Die verschillen zijn toe te schrijven aan :

- het deconsolideren van de operaties tussen de financiële instellingen, zoals die gedefinieerd zijn in tabel XIII-1;
- het deconsolideren van de operaties, andere dan die in de vorm van aandelen en obligaties van de particulieren en de vennootschappen, met de verzekeringsmaatschappijen, de instellingen voor collectieve belegging en de overige financiële instellingen;
- het deconsolideren van de operaties tussen deze laatste drie sectoren.

<sup>2</sup> Incl. de ondernemingen waarop hoofdstuk I van de wet van 10 juni 1964 van toepassing is.

<sup>3</sup> Excl. de openbare huisvestingsmaatschappijen en de woningfondsen van de Bond van Grote Gezinnen.



XIII - 3. — WIJZIGINGEN, IN 1992, IN DE VORDERINGEN EN VERPLICHTINGEN BINNEN DE BELGISCHE ECONOMIE (miljarden franken)

Schulden per sector	Particulieren en vennootschappen	Federale overheid	Gemeenschappen en Gewesten	Overige federale, communautaire en regionale overheid	Lokale overheid	Sociale-zekerheidsinstellingen	Nationale Bank van België	Muntfonds, BPC, Rentenfonds en HWI	Banken	Spaarbanken <sup>1</sup>	Kredietinstellingen van de overheidssector <sup>2</sup>	Verzekeringsmaatschappijen	Instellingen voor collectieve belegging	Overige financiële instellingen	Rest van de wereld	TOTAAL
Vorderingen per sector																
<i>Particulieren en vennootschappen</i>																
Financieel goud en BTR .....	...	...	...	...	...	...	...	...	...	...	...	...	...	...	3,6	3,6
Chartaal geld en zichtdeposito's .....	...	...	...	...	...	...	-3,8	-4,5	-16,3	3,3	2,0	...	...	0,1	...	-19,2
Overige deposito's .....	...	...	...	...	...	...	...	...	35,4	71,3	21,0	...	...	...	276,6	404,3
Waardepapieren op korte termijn .....	...	-8,0	...	...	...	...	...	...	8,9	41,0	40,4	...	...	...	...	82,3
Krediet op korte termijn .....	...	...	...	...	...	...	...	...	...	...	...	...	...	...	...	4,8
Commerciële kredieten .....	...	...	...	...	...	...	...	...	...	...	...	...	...	...	...	4,8
Obligaties en kasbons voor meer dan een jaar .....	-14,8	-37,8	...	7,1	13,5	2,6	...	...	72,5	38,7	65,7	...	...	5,5	68,2	221,2
Aandelen .....	-24,8	...	...	...	...	...	...	...	4,9	...	...	...	191,5	...	49,6	221,2
Krediet op lange termijn .....	...	...	...	...	...	...	...	...	...	...	...	...	...	...	199,3	199,3
Technische verzekeringsreserves .....	...	...	...	...	...	...	...	...	...	...	...	108,5	...	...	...	108,5
Diversen en aanpassingen .....	...	...	...	...	...	10,3	0,5	-3,4	46,3	-10,9	-24,9	28,2	48,3	-3,3	8,7	99,8
<b>Totaal ...</b>	<b>-39,6</b>	<b>-45,8</b>	<b>...</b>	<b>7,1</b>	<b>13,5</b>	<b>12,9</b>	<b>-3,3</b>	<b>-7,9</b>	<b>151,7</b>	<b>143,4</b>	<b>104,2</b>	<b>136,7</b>	<b>239,8</b>	<b>2,3</b>	<b>618,4</b>	<b>1.333,4</b>
<i>Federale overheid</i>																
Overige deposito's .....	...	...	...	...	...	...	...	1,8	-16,6	8,0	-12,0	...	...	...	1,1	-17,7
Waardepapieren op korte termijn .....	...	43,5	...	...	...	...	...	...	...	...	...	...	...	...	...	43,5
<b>Totaal ...</b>	<b>...</b>	<b>43,5</b>	<b>...</b>	<b>...</b>	<b>...</b>	<b>...</b>	<b>...</b>	<b>1,8</b>	<b>-16,6</b>	<b>8,0</b>	<b>-12,0</b>	<b>...</b>	<b>...</b>	<b>...</b>	<b>1,1</b>	<b>25,8</b>
<i>Gemeenschappen en Gewesten</i>																
Overige deposito's .....	...	...	...	...	...	...	...	...	...	...	-8,5	...	...	...	...	-8,5
<b>Totaal ...</b>	<b>...</b>	<b>...</b>	<b>...</b>	<b>...</b>	<b>...</b>	<b>...</b>	<b>...</b>	<b>...</b>	<b>...</b>	<b>...</b>	<b>-8,5</b>	<b>...</b>	<b>...</b>	<b>...</b>	<b>...</b>	<b>-8,5</b>
<i>Overige federale, communautaire en regionale overheid</i>																
Chartaal geld en zichtdeposito's .....	...	...	...	...	...	...	-0,1	0,1	...	...	0,2	...	...	...	...	0,2
Overige deposito's .....	...	5,0	...	...	...	...	...	...	-0,2	...	-3,8	...	...	...	...	-4,0
Waardepapieren op korte termijn .....	...	...	...	...	...	...	...	...	...	...	...	...	...	...	...	5,0
Krediet op korte termijn .....	1,9	...	...	...	...	...	...	...	...	...	...	...	...	...	...	1,9
Obligaties en kasbons voor meer dan een jaar .....	...	...	...	...	...	...	...	...	...	...	...	...	...	...	...	...
Krediet op lange termijn .....	25,0	...	...	...	...	...	...	...	...	...	2,5	...	...	16,2	6,1	49,8
Diversen en aanpassingen .....	...	...	...	...	...	...	...	...	...	...	...	...	...	...	...	...
<b>Totaal ...</b>	<b>26,9</b>	<b>5,0</b>	<b>...</b>	<b>...</b>	<b>...</b>	<b>...</b>	<b>-0,1</b>	<b>0,1</b>	<b>-0,2</b>	<b>...</b>	<b>-1,1</b>	<b>...</b>	<b>...</b>	<b>16,2</b>	<b>6,1</b>	<b>52,9</b>
<i>Lokale overheid</i>																
Chartaal geld en zichtdeposito's .....	...	...	...	...	...	...	...	...	...	...	-0,5	...	...	...	...	-0,5
Overige deposito's .....	...	...	...	...	...	...	...	...	...	...	10,8	...	...	...	...	10,8
Waardepapieren op korte termijn .....	...	...	...	...	...	...	...	...	...	...	...	...	...	...	...	...
Obligaties en kasbons voor meer dan een jaar .....	...	1,1	...	...	...	...	...	...	...	...	0,1	...	...	...	...	1,2
<b>Totaal ...</b>	<b>...</b>	<b>1,1</b>	<b>...</b>	<b>...</b>	<b>...</b>	<b>...</b>	<b>...</b>	<b>...</b>	<b>...</b>	<b>...</b>	<b>10,4</b>	<b>...</b>	<b>...</b>	<b>...</b>	<b>...</b>	<b>11,5</b>
<i>Sociale-zekerheidsinstellingen</i>																
Chartaal geld en zichtdeposito's .....	...	...	...	...	...	...	...	-0,5	0,7	...	-0,3	...	...	...	...	-0,1
Overige deposito's .....	...	...	...	...	...	...	...	...	...	...	7,8	...	...	...	...	7,8
Waardepapieren op korte termijn .....	...	5,0	...	...	...	...	...	...	...	...	...	...	...	...	...	5,0
Krediet op korte termijn .....	-9,9	...	...	...	...	...	...	...	...	...	...	...	...	...	...	-9,9
Obligaties en kasbons voor meer dan een jaar .....	-0,2	8,7	...	-1,9	0,1	...	...	...	...	...	-0,6	...	...	-0,2	...	5,9
Krediet op lange termijn .....	1,0	...	...	...	...	...	...	...	...	...	...	...	...	...	...	1,0
Diversen en aanpassingen .....	...	...	...	1,8	...	...	...	...	...	...	...	...	...	...	...	1,8
<b>Totaal ...</b>	<b>-9,1</b>	<b>13,7</b>	<b>...</b>	<b>-0,1</b>	<b>0,1</b>	<b>...</b>	<b>...</b>	<b>-0,5</b>	<b>0,7</b>	<b>...</b>	<b>6,9</b>	<b>...</b>	<b>...</b>	<b>-0,2</b>	<b>...</b>	<b>11,5</b>
<i>Nationale Bank van België</i>																
Financieel goud en BTR .....	...	...	...	...	...	...	...	...	...	...	...	...	...	...	...	-60,3
Chartaal geld en zichtdeposito's .....	...	...	...	...	...	...	...	...	-0,3	...	...	...	...	...	77,8	77,5
Waardepapieren op korte termijn .....	...	-0,7	...	...	...	...	...	...	...	...	...	...	...	...	...	-0,7
Krediet op korte termijn .....	...	...	...	...	...	...	...	...	-27,7	-0,5	8,0	...	...	...	-4,3	-24,5
Obligaties en kasbons voor meer dan een jaar .....	...	3,1	...	...	...	...	...	...	...	...	...	...	...	...	...	3,1
<b>Totaal ...</b>	<b>...</b>	<b>2,4</b>	<b>...</b>	<b>...</b>	<b>...</b>	<b>...</b>	<b>...</b>	<b>-0,3</b>	<b>-27,7</b>	<b>-0,5</b>	<b>8,0</b>	<b>...</b>	<b>...</b>	<b>...</b>	<b>13,2</b>	<b>-4,9</b>
<i>Muntfonds, BPC, Rentenfonds en HWI</i>																
Waardepapieren op korte termijn .....	...	-8,7	...	...	...	...	...	...	...	...	...	...	...	...	...	-8,7
Krediet op korte termijn .....	...	...	...	...	...	...	...	...	-1,1	-0,1	-2,2	...	...	...	...	-3,4
Obligaties en kasbons voor meer dan een jaar .....	-0,2	4,5	...	...	...	...	...	...	...	...	-0,3	...	...	...	...	4,0
<b>Totaal ...</b>	<b>-0,2</b>	<b>-4,2</b>	<b>...</b>	<b>...</b>	<b>...</b>	<b>...</b>	<b>...</b>	<b>...</b>	<b>-1,1</b>	<b>-0,1</b>	<b>-2,5</b>	<b>...</b>	<b>...</b>	<b>...</b>	<b>...</b>	<b>-8,1</b>

<i>Banken</i>																	
Chartaal geld en zichtdeposito's .....	...	...	...	...	...	...	0,2	...	...	...	...	...	...	...	...	...	0,2
Waardepapieren op korte termijn .....	...	28,0	...	...	...	...	...	...	...	...	...	...	...	...	...	0,1	24,8
Krediet op korte termijn .....	31,4	...	...	-3,6	-0,1	-13,2	...	-1,6	93,9	-2,2	-3,3	...	...	...	-10,2	124,9	
Obligaties en kasbons voor meer dan een jaar .....	-9,7	161,6	4,8	34,0	-12,7	5,0	...	...	...	0,1	...	...	...	...	92,3	270,7	
Aandelen .....	...	...	...	4,2	...	...	...	...	-0,2	...	...	...	...	...	26,4	26,2	
Krediet op lange termijn .....	96,4	3,5	12,0	4,2	...	13,2	...	...	...	...	...	...	...	...	-3,6	125,7	
Diversen en aanpassingen .....	...	...	...	...	...	...	...	...	-22,8	...	...	...	...	...	18,4	-4,4	
<b>Totaal ...</b>	<b>118,1</b>	<b>193,1</b>	<b>16,8</b>	<b>34,6</b>	<b>-12,8</b>	<b>5,0</b>	<b>0,2</b>	<b>-1,6</b>	<b>70,9</b>	<b>-2,1</b>	<b>27,2</b>	...	...	<b>-4,7</b>	<b>123,4</b>	<b>568,1</b>	
<i>Spaarbanken<sup>1</sup></i>																	
Chartaal geld en zichtdeposito's .....	...	...	...	...	...	...	-0,3	...	...	...	...	...	...	...	...	...	-0,3
Waardepapieren op korte termijn .....	...	-10,0	...	...	...	...	...	...	...	...	...	...	...	...	...	...	-10,0
Krediet op korte termijn .....	27,0	...	...	...	...	-6,0	...	0,6	18,3	5,5	23,4	...	...	...	128,1	196,9	
Obligaties en kasbons voor meer dan een jaar .....	2,1	49,8	...	1,4	3,2	0,3	...	...	0,1	0,2	-3,7	...	...	-3,9	-14,5	35,0	
Aandelen .....	...	...	...	...	...	...	...	...	...	...	...	...	...	...	4,3	4,3	
Krediet op lange termijn .....	64,7	...	1,5	1,1	...	...	...	...	...	...	...	...	...	...	-18,0	49,3	
Diversen en aanpassingen .....	...	...	...	...	...	...	...	...	...	...	...	...	...	...	-2,3	-2,3	
<b>Totaal ...</b>	<b>93,8</b>	<b>39,8</b>	<b>1,5</b>	<b>2,5</b>	<b>3,2</b>	<b>-5,7</b>	<b>-0,3</b>	<b>0,6</b>	<b>18,4</b>	<b>5,7</b>	<b>19,7</b>	...	...	<b>-3,9</b>	<b>97,6</b>	<b>272,9</b>	
<i>Kredietinstellingen van de openbare sector<sup>2</sup></i>																	
Chartaal geld en zichtdeposito's .....	...	...	...	...	...	...	1,0	...	...	...	...	...	...	...	...	...	1,0
Waardepapieren op korte termijn .....	...	-115,7	...	...	...	...	...	...	...	...	...	...	...	...	...	...	-115,7
Krediet op korte termijn .....	23,0	...	-3,4	10,9	-25,7	1,2	...	0,1	47,3	6,0	20,5	...	...	...	-32,4	47,5	
Obligaties en kasbons voor meer dan een jaar .....	-5,2	34,4	1,5	9,1	16,6	11,3	...	...	...	...	22,6	...	...	-5,2	125,8	210,9	
Aandelen .....	...	...	...	...	...	...	...	...	...	...	...	...	...	...	-6,8	-6,8	
Krediet op lange termijn .....	64,6	...	36,4	3,3	35,5	...	...	...	...	...	...	...	...	...	10,0	149,8	
Diversen en aanpassingen .....	...	...	...	-1,8	...	...	...	...	...	...	...	...	...	...	2,3	0,5	
<b>Totaal ...</b>	<b>82,4</b>	<b>-81,3</b>	<b>34,5</b>	<b>21,5</b>	<b>26,4</b>	<b>12,5</b>	<b>1,0</b>	<b>0,1</b>	<b>47,3</b>	<b>6,0</b>	<b>43,1</b>	...	...	<b>-5,2</b>	<b>98,9</b>	<b>287,2</b>	
<i>Verzekeringsmaatschappijen</i>																	
Chartaal geld en zichtdeposito's .....	...	...	...	...	...	...	...	...	-1,0	...	...	...	...	...	...	...	-1,0
Overige deposito's .....	...	...	...	...	...	...	...	...	-0,8	...	...	...	...	...	...	...	-0,8
Waardepapieren op korte termijn .....	...	...	...	...	...	...	...	...	...	...	...	...	...	...	...	...	...
Obligaties en kasbons voor meer dan een jaar .....	8,9	69,4	...	1,3	1,4	...	...	...	0,4	...	6,6	...	...	...	10,0	98,0	
Aandelen .....	7,4	...	...	...	...	...	...	...	...	...	...	...	...	...	0,5	26,2	
Krediet op lange termijn .....	0,8	...	...	...	...	...	...	...	...	...	...	...	18,3	...	...	0,8	
Diversen en aanpassingen .....	13,5	...	...	...	...	...	...	...	...	...	...	...	...	...	...	13,5	
<b>Totaal ...</b>	<b>30,6</b>	<b>69,4</b>	...	<b>1,3</b>	<b>1,4</b>	...	...	...	<b>-1,4</b>	...	<b>6,6</b>	...	<b>18,3</b>	...	<b>10,5</b>	<b>136,7</b>	
<i>Instellingen voor collectieve belegging</i>																	
Overige deposito's .....	...	...	...	...	...	...	...	...	129,2	...	...	...	...	...	-19,8	109,4	
Waardepapieren op korte termijn .....	...	10,5	...	...	...	...	...	...	...	...	...	...	...	...	...	10,5	
Obligaties en kasbons voor meer dan een jaar .....	1,5	125,1	...	...	...	...	...	...	...	...	...	...	...	...	18,7	145,3	
Aandelen .....	6,5	...	...	...	...	...	...	...	...	...	...	...	...	...	-13,6	-7,1	
<b>Totaal ...</b>	<b>8,0</b>	<b>135,6</b>	...	...	...	...	...	...	<b>129,2</b>	...	...	...	...	...	<b>-14,7</b>	<b>258,1</b>	
<i>Overige financiële instellingen</i>																	
Chartaal geld en zichtdeposito's .....	...	...	...	...	...	...	...	...	...	...	...	...	...	...	...	...	...
Overige deposito's .....	...	...	...	...	...	...	...	...	...	...	...	...	...	...	...	...	...
Waardepapieren op korte termijn .....	...	...	...	...	...	...	...	...	...	...	...	...	...	...	...	...	...
Krediet op korte termijn .....	...	...	...	...	...	...	...	...	...	...	1,5	...	...	...	...	...	1,5
Obligaties en kasbons voor meer dan een jaar .....	...	...	...	...	...	...	...	...	...	...	...	...	...	...	...	...	...
Aandelen .....	...	...	...	...	...	...	...	...	...	...	...	...	...	...	...	...	...
Krediet op lange termijn .....	3,0	...	...	...	...	...	...	...	...	...	...	...	...	...	...	...	3,0
Diversen en aanpassingen .....	...	...	...	...	...	...	...	...	...	...	...	...	...	...	...	...	...
<b>Totaal ...</b>	<b>3,0</b>	...	...	...	...	...	...	...	...	...	<b>1,5</b>	...	...	...	...	...	<b>4,5</b>
<i>Rest van de wereld</i>																	
Chartaal geld en zichtdeposito's .....	...	...	...	...	...	...	-2,4	0,1	-4,8	...	...	...	...	...	...	...	-7,1
Overige deposito's .....	...	...	...	...	...	...	...	...	110,0	19,2	5,4	...	...	...	...	...	134,6
Waardepapieren op korte termijn .....	...	-63,6	...	...	...	...	...	...	...	...	...	...	...	...	...	...	-63,6
Krediet op korte termijn .....	6,1	...	...	3,0	...	...	...	-0,5	20,9	91,3	82,4	...	...	...	...	...	203,2
Obligaties en kasbons voor meer dan een jaar .....	35,5	117,4	...	0,4	0,5	...	...	...	53,4	...	-7,0	...	...	...	...	...	200,2
Aandelen .....	269,9	...	...	...	...	...	...	...	1,0	...	...	...	...	...	...	...	270,9
Krediet op lange termijn .....	34,8	-17,9	...	...	...	...	...	...	...	...	...	...	...	...	...	...	16,9
Diversen en aanpassingen .....	47,8	...	...	...	...	...	...	...	16,4	2,0	2,9	...	...	...	...	...	69,1
<b>Totaal ...</b>	<b>394,1</b>	<b>35,9</b>	...	<b>3,4</b>	<b>0,5</b>	...	<b>-2,4</b>	<b>-0,4</b>	<b>196,9</b>	<b>112,5</b>	<b>83,7</b>	...	...	...	...	...	<b>824,2</b>
<b>TOTAAL ...</b>	<b>708,0</b>	<b>408,2</b>	<b>52,8</b>	<b>70,3</b>	<b>32,3</b>	<b>24,7</b>	<b>-4,9</b>	<b>-8,1</b>	<b>568,1</b>	<b>272,9</b>	<b>287,2</b>	<b>136,7</b>	<b>258,1</b>	<b>4,5</b>	<b>954,5</b>	<b>3.765,3</b>	

<sup>1</sup> Incl. de ondernemingen waarop hoofdstuk I van de wet van 10 juni 1964 van toepassing is.

<sup>2</sup> Excl. de openbare huisvestingsmaatschappijen en de woningfondsen van de Bond van Grote Gezinnen.



## XIV. — FINANCIËLE INSTELLINGEN

### 1a. — BALANSEN VAN DE NATIONALE BANK VAN BELGIË

(miljarden franken)

	1991 31 dec.	1992 31 dec.	1993 31 dec.
<b>ACTIVA</b>			
Goud .....	333,8	260,2	330,3
Vreemde valuta's .....	230,8	193,4	244,2
Bijzondere trekkingsrechten (SDR) .....	18,4	5,7	6,2
Deelneming in het IMF .....	16,4	26,7	27,7
Leningen aan het IMF .....	—	—	—
Deposito bij het IMF in het kader van de USAF .....	4,5	4,6	4,9
Ecu's .....	110,6	106,4	148,0
EFMS : Financieringen op zeer korte en op korte termijn .....	12,6	116,6	—
EEG : Financiële ondersteuning op middellange termijn .....	—	—	—
Internationale akkoorden .....	3,1	3,3	3,3
Voorschotten op onderpand .....	43,9	20,0	30,1
Handelspapier .....	18,4	10,1	5,6
Effecten op de markt gekocht .....	17,7	17,4	32,4
Vorderingen wegens andere interventies op de geldmarkt .....	42,6	52,4	119,7
Voorschotten aan het Rentenfonds .....	—	—	—
Voorschotten aan de Belgische Staat .....	0,0	0,2	—
Voorschotten aan de Luxemburgse Staat .....	—	—	—
Munten .....	0,7	0,9	1,2
Tegood bij het Bestuur der Postchecks :			
Rekening A .....	0,0	0,0	0,0
Rekening B .....	3,8	3,5	3,1
Statutaire beleggingen (art. 21) .....	34,2	37,2	40,4
Gebouwen, materieel en meubelen .....	11,2	12,3	13,2
Overige activa .....	0,5	6,5	4,4
Overlopende rekeningen .....	6,9	7,8	5,8
<b>TOTAAL ACTIVA</b>	<b>910,2</b>	<b>885,1</b>	<b>1.020,4</b>
<b>PASSIVA</b>			
Bankbiljetten in omloop .....	431,5	430,2	440,6
Rekeningen-courant in franken .....	7,1	4,6	9,6
Deposito van de Belgische Staat .....	—	—	0,8
Deposito van de Luxemburgse Staat .....	—	—	0,5
Verbintenissen wegens interventies op de geldmarkt .....	4,2	4,4	6,0
Rekeningen-courant in vreemde valuta's .....	0,0	0,0	0,0
Financiële bijstandsakkoorden .....	3,8	3,5	3,1
Tegenwaarde van de toegewezen SDR .....	21,7	22,1	24,0
EFMS : Financieringen op zeer korte en op korte termijn .....	—	—	—
Onbeschikbare reserve meerwaarde op goud .....	54,8	116,3	116,3
Overige schulden .....	2,4	1,2	2,3
Overlopende rekeningen .....	0,1	0,4	0,5
Waarderingsverschillen op goud en vreemde valuta's .....	336,0	250,0	362,0
Voorziening voor gebouwen, materieel en meubelen .....	1,4	0,9	0,8
Maatschappelijke voorziening voor diverse risico's .....	8,7	9,8	10,1
Kapitaal .....	0,4	0,4	0,4
Reservefonds :			
Statutaire reserve .....	2,5	2,7	2,9
Buitengewone reserve .....	23,5	25,5	28,0
Afschrijvingsrekening voor gebouwen, materieel en meubelen .....	10,6	11,7	12,6
Te verdelen nettowinst .....	1,3	1,3	—
<b>TOTAAL PASSIVA</b>	<b>910,2</b>	<b>885,1</b>	<b>1.020,4</b>

N.B. Het Jaarverslag van de NBB bevat, als bijlage, al de weekstaten voor het verslagjaar. Het geeft eveneens een beknopte toelichting bij de voornaamste balansposten.

XIV - 1b. — WEEKSTATEN VAN DE NATIONALE BANK VAN BELGIE

(miljarden franken)

Posten	1994 10 januari	1994 7 februari	1994 7 maart	1994 11 april	1994 9 mei	1994 6 juni	1994 4 juli	1994 8 aug.
<b>ACTIVA</b>								
Goud .....	330,3	330,3	330,3	330,3	330,3	330,3	330,3	330,3
Vreemde valuta's .....	244,4	252,0	252,6	252,2	264,8	272,9	264,0	270,7
Bijzondere Trekkingsrechten (SDR) .....	6,2	6,2	6,1	6,1	2,2	2,2	6,1	6,1
Deelneming in het IMF .....	27,7	27,7	27,3	27,7	27,7	27,5	27,5	27,8
Leningen aan het IMF .....	0,0	0,0	0,0	0,0	0,0	0,0	0,0	0,0
Deposito's bij het IMF in het kader van de USAF	4,9	4,9	4,9	4,9	8,9	8,9	8,9	8,9
Ecu's .....	148,0	152,0	152,2	154,4	154,5	154,7	154,9	149,1
EFMS : Financieringen op zeer korte en op korte termijn .....	0,0	0,0	0,0	0,0	0,0	0,0	0,0	0,0
EEG Financiële ondersteuning op middellange termijn .....	0,0	0,0	0,0	0,0	0,0	0,0	0,0	0,0
Internationale akkoorden .....	3,3	3,2	3,2	3,2	3,2	3,2	3,2	3,2
Voorschotten op onderpand .....	32,0	28,3	29,0	27,0	30,3	19,4	31,7	31,4
Handelspapier .....	4,5	7,4	5,7	7,9	4,3	9,2	4,6	5,0
Effecten op de markt gekocht .....	30,4	30,3	32,5	30,3	30,1	34,5	29,6	31,6
Vorderingen wegens andere interventies op de geldmarkt .....	107,3	93,9	101,3	106,5	96,2	92,8	104,1	72,8
Munten .....	1,3	1,3	1,2	1,1	1,0	1,0	1,1	1,1
Tegoed bij het Bestuur der Postchecks :								
Rekening A .....	0,0	0,0	0,0	0,0	0,0	0,0	0,0	0,0
Rekening B .....	3,1	3,0	3,1	3,1	3,3	3,3	3,2	3,1
Statutaire beleggingen (art. 21) .....	40,4	44,0	44,0	44,0	43,9	44,0	44,0	44,0
Gebouwen, materieel en meubelen .....	12,3	13,2	13,2	13,2	13,2	13,2	13,2	13,2
Diverse rekeningen .....	20,3	6,1	6,6	8,1	8,9	9,5	10,1	12,2
	1.016,2	1.003,7	1.013,2	1.020,0	1.022,7	1.026,4	1.036,3	1.010,5
<b>PASSIVA</b>								
Bankbiljetten in omloop .....	431,7	423,8	428,9	433,0	438,7	438,0	441,6	423,4
Rekeningen-courant in franken .....	8,8	5,8	4,8	8,9	8,0	5,3	11,5	7,2
Voorschotten op de Belgische Staat .....	1,3	1,2	2,6	2,7	0,0	2,9	3,9	2,6
Voorschotten aan de Luxemburgse Staat .....	0,5	0,5	0,5	0,5	0,5	0,5	0,5	0,5
Verbintenissen wegens interventies op de geldmarkt .....	1,6	2,4	4,0	2,5	1,8	2,8	1,0	2,3
Rekeningen-courant in vreemde valuta's .....	0,0	0,0	0,0	0,0	0,0	0,0	0,0	0,0
Financiële bijstandsakkoorden .....	3,1	3,0	3,1	3,1	3,3	3,3	3,2	3,1
Tegenwaarde van de toegewezen SDR .....	24,0	24,0	24,0	24,0	24,0	24,0	24,0	24,0
EFMS : Financieringen op zeer korte en op korte termijn .....	0,0	0,0	0,0	0,0	0,0	0,0	0,0	0,0
Onbeschikbare reserve meerwaarde op goud ....	116,3	116,3	116,3	116,3	116,3	116,3	116,3	116,3
Waarderingsverschillen op goud en vreemde valuta's .....	362,1	371,4	370,9	372,1	371,8	372,5	372,6	366,6
Kapitaal .....	0,4	0,4	0,4	0,4	0,4	0,4	0,4	0,4
Reserves en afschrijvingsrekeningen .....	40,0	43,6	43,6	43,6	43,6	43,6	43,6	43,6
Diverse rekeningen .....	26,3	11,5	14,1	13,0	14,3	16,8	17,7	20,5
	1.016,2	1.003,7	1.013,2	1.020,0	1.022,7	1.026,4	1.036,3	1.010,5

N.B. — Het Jaarverslag van de NBB bevat, als bijlage, al de weekstaten voor het verslagjaar. Het geeft eveneens een beknopte toelichting bij de voornaamste balansposten.

XIV - 2. — NETTO GOUD- EN DEVIEZENRESERVES A CONTANT VAN DE NATIONALE BANK VAN BELGIË<sup>1</sup>

(miljarden franken)

Periodes	Bedragen einde periode										Veranderingen tegen de wisselkoersen van de transacties <sup>6</sup>
	Brutotegoeden a contant						Brutoverplichtingen a contant			Totale netto deviezenreserves	
	Goudvoorraad	Tegoeden bij het IMF <sup>2</sup>	EEG <sup>3</sup>	Buitenlandse valuta's	Internationale akkoorden <sup>4</sup>	Totaal	Direct opvraagbaar <sup>5</sup>	Met onbepaalde vervaldag : BTR, netto cumulatieve toewijzing	Totaal		
(1)	(2)	(3)	(4)	(5)	(6) = (1) tot (5)	(7)	(8)	(9) = (7) + (8)	(10) = (6) - (9)	(11)	
1987 .....	57,3	47,5	152,9	111,0	2,3	371,0	5,3	23,6	28,9	342,1	+ 80,7
1988 .....	57,3	40,3	138,0	156,8	2,5	394,8	10,5	23,6	34,1	360,7	+ 25,2
1989 .....	51,5	42,1	118,7	221,9	2,5	436,6	4,9	23,6	28,5	408,1	+ 12,3
1990 .....	51,5	39,8	109,1	236,1	3,4	439,9	8,5	23,6	32,2	407,7	+ 16,5
1990 4 <sup>e</sup> kwartaal .....	51,5	39,8	109,1	236,1	3,4	439,9	8,5	23,6	32,2	407,7	+ 3,6
Nieuwe reeks											
1991 .....	333,8	39,3	123,3	230,8	3,1	730,3	10,8	21,7	32,5	697,8	+ 17,5
1992 .....	260,2	37,0	223,0	193,4	3,3	716,8	8,4	22,1	30,5	686,3	+ 19,9
1993 .....	330,3	38,8	148,0	244,2	3,3	764,6	12,3	24,0	36,3	728,3	- 74,5
1992 3 <sup>e</sup> kwartaal .....	276,5	37,7	189,0	236,9	3,4	743,5	8,5	21,7	30,2	713,3	+ 27,1
1992 4 <sup>e</sup> kwartaal .....	260,2	37,0	223,0	193,4	3,3	716,8	8,4	22,1	30,5	686,3	- 11,5
1993 1 <sup>e</sup> kwartaal .....	260,2	36,1	143,2	259,9	3,4	702,8	9,5	22,1	31,6	671,2	- 23,3
1993 2 <sup>e</sup> kwartaal .....	260,2	36,0	132,4	292,3	3,4	724,3	9,1	22,1	31,2	693,1	+ 20,8
1993 3 <sup>e</sup> kwartaal .....	260,2	36,6	142,8	245,6	3,3	688,5	8,2	22,1	30,3	658,2	- 44,0
1993 4 <sup>e</sup> kwartaal .....	330,3	38,8	148,0	244,2	3,3	764,6	12,3	24,0	36,3	728,3	- 28,1
1994 1 <sup>e</sup> kwartaal .....	330,3	38,8	152,4	258,1	3,2	782,8	8,4	24,0	32,4	750,4	+ 12,4
1994 2 <sup>e</sup> kwartaal .....	330,3	42,5	154,9	263,6	3,2	794,5	8,1	24,0	32,1	762,4	+ 10,5
1993 Juli .....	260,2	36,3	142,4	290,6	3,4	732,9	9,6	22,1	31,7	701,2	+ 0,9
1993 Augustus .....	260,2	36,2	142,6	254,0	3,4	696,5	10,2	22,1	32,3	664,2	- 38,7
1993 September .....	260,2	36,6	142,8	245,6	3,3	688,5	8,2	22,1	30,3	658,2	- 6,2
1993 Oktober .....	260,2	35,9	147,2	217,4	3,3	664,0	8,3	22,1	30,4	633,6	- 29,1
1993 November .....	260,2	35,8	147,4	220,8	3,3	667,5	8,5	22,1	30,6	636,9	+ 0,9
1993 December .....	330,3	38,8	148,0	244,2	3,3	764,6	12,3	24,0	36,3	728,3	+ 0,1
1994 Januari .....	330,3	38,8	152,0	251,8	3,2	776,1	9,9	24,0	33,9	742,2	+ 3,7
1994 Februari .....	330,3	39,1	152,2	252,7	3,2	777,5	9,4	24,0	33,4	744,1	+ 2,1
1994 Maart .....	330,3	38,8	152,4	258,1	3,2	782,8	8,4	24,0	32,4	750,4	+ 6,6
1994 April .....	330,3	38,8	154,5	263,9	3,2	790,7	7,8	24,0	31,8	758,9	+ 7,1
1994 Mei .....	330,3	38,8	154,7	271,3	3,2	798,3	7,9	24,0	31,9	766,4	+ 7,1
1994 Juni .....	330,3	42,5	154,9	263,6	3,2	794,5	8,1	24,0	32,1	762,4	- 3,7
1994 Juli .....	330,3	42,8	149,1	247,0	3,2	772,4	8,8	24,0	32,8	739,6	+ 0,2

<sup>1</sup> Gewaardeerd tegen de boekingskoersen die gehanteerd worden in de officiële balans van de NBB. Eventuele tegoeden op en verplichtingen tegenover het Groothertogdom Luxemburg niet inbegrepen.

<sup>2</sup> Omvatten a) de rechten die de Belgische Staat bezit als lid van het IMF, en die de NBB, krachtens de wet van 9 juni 1969, in haar boekhouding mag opnemen als eigen tegoeden op voorwaarde dat zij de verplichtingen van de Belgische Staat terzake op zich neemt, en b) de voorschotten die de NBB voor haar eigen rekening verleende aan het IMF binnen de « oliefaciliteit », de « aanvullende kredietfaciliteit », de « deposito's bij het IMF in het kader van de USAF » en de « verruimde toegankelijkheid » krachtens met het IMF gesloten overeenkomsten die door de Regering werden goedgekeurd.

<sup>3</sup> Omvatten de Ecu's evenals, eventueel, de vordering op het EFMS uit hoofde van de financiering op zeer korte termijn van intracommunautaire interventies en de financiële bijstand op middellange termijn verleend door de Belgische Staat en door de NBB gefinancierd voor rekening van deze laatste.

<sup>4</sup> Omvatten de voorschotten in Belgische frank toegestaan krachtens betalingsakkoorden die België heeft gesloten met niet-EEG-landen en waarvan de uitvoering onder toepassing valt van de overeenkomst van 15 juni 1972 tussen de Staat en de NBB.

<sup>5</sup> Omvatten de bedragen ingeschreven op rekeningen van de centrale banken of van de regeringen van landen die een financiële bijstand genieten in het raam van de door de Staat gesloten buitenlandse leningsakkoorden, de overige verplichtingen van de NBB in Belgische frank tegenover het buitenland, in het bijzonder tegenover de centrale banken en de Europese instellingen, evenals de direct opvraagbare verplichtingen in buitenlandse valuta's.

<sup>6</sup> Niet inbegrepen de boekhoudkundige veranderingen die wisselkoerswijzigingen mogelijk hebben teweeggebracht in de tegenwaarde in Belgische frank van de bedragen in buitenlandse valuta's. Bovendien is rekening gehouden met een aanpassing waardoor transacties die in een bepaalde periode hebben plaatsgehadt, maar in diezelfde periode nog niet afgewikkeld waren, toegewezen worden aan de daarop volgende periode.

**XIV - 3. — ALGEMENE STAAT DER BANKEN<sup>1</sup>**

(miljarden franken)

**Activa**

Posten	1989 31 dec.	1990 31 dec.	1991 31 dec.	1992 31 dec.	1991 31 okt.	1992 31 okt.	1991 30 nov.	1992 30 nov.
Kas, Nationale Bank, postrekening, NKBK .....	21,4	21,5	20,9	20,9	17,6	17,6	16,6	18,7
Daggeld .....	353,6	359,9	410,3	292,5	409,0	589,8	444,8	606,6
Bankiers .....	2.800,6	2.962,4	2.968,8	3.112,9	2.949,3	3.317,5	2.895,7	3.448,6
Moedermaatschappij, succursalen en filialen .....	1.989,1	2.098,4	1.971,9	2.106,4	2.699,7	2.444,1	2.288,8	2.364,0
Andere te innen waarden op korte termijn .....	112,1	86,1	62,1	49,8	104,2	72,0	113,6	68,1
Wissels .....	1.166,7	1.196,3	954,6	950,9	981,2	1.071,6	981,3	983,6
a) Overheidspapier .....	917,6	980,8	718,8	723,4	742,0	839,5	739,2	768,4
b) Handelsswissels <sup>a</sup> .....	249,1	215,5	235,8	227,5	239,2	232,1	242,1	215,2
Prolongaties en voorschotten op effecten .....	8,5	2,3	7,0	7,1	4,9	14,9	9,1	5,0
Debiteuren wegens verstrekte accepten .....	45,8	45,5	70,4	42,0	64,5	41,3	68,8	41,4
Diverse debiteuren .....	2.992,8	3.181,3	3.334,1	3.578,2	3.445,2	3.582,4	3.407,0	3.666,3
Effecten .....	1.752,7	1.877,6	2.033,4	2.309,8	2.028,4	2.220,7	2.040,0	2.270,6
a) Belgische overheidsfondsen .....	1.117,2	1.176,4	1.295,3	1.455,3	1.268,9	1.404,9	1.285,1	1.430,7
b) Overige leningen .....	580,2	649,7	673,5	805,8	706,6	767,7	696,3	791,0
c) Aandelen en deelbewijzen .....	17,2	12,7	12,5	11,0	14,4	9,7	14,2	10,2
d) Overige effecten .....	38,1	38,8	52,1	37,7	38,5	38,4	44,4	38,7
Belegde wettelijke reserve .....	6,6	6,7	8,0	9,3	7,9	9,3	8,0	9,3
Participaties .....	89,0	82,8	95,4	94,8	89,7	96,1	90,5	96,0
a) Filialen .....	67,2	63,9	77,0	82,3	65,0	77,3	65,7	77,4
b) Overige participaties .....	21,8	18,9	18,4	12,5	24,7	18,8	24,8	18,6
Oprichtings- en eerste inrichtingskosten .....	3,6	3,7	3,5	4,1	3,8	3,9	3,8	3,9
Gebouwen .....	35,6	42,0	48,0	51,1	48,9	50,3	49,1	50,5
Participaties in filialen voor immobiëlen .....	2,1	2,1	2,6	2,8	2,1	2,8	2,0	2,8
Vorderingen op filialen voor immobiëlen .....	0,2	0,2	0,1	0,4	0,1	0,5	0,1	0,3
Materieel en meubilair .....	12,5	12,8	12,8	13,9	13,8	14,5	13,6	14,6
Diversen .....	458,6	509,8	489,7	469,2	483,4	446,6	473,3	488,8
<b>Totaal der activa ...</b>	<b>11.851,5</b>	<b>12.491,4</b>	<b>12.493,6</b>	<b>13.116,1</b>	<b>13.353,7</b>	<b>13.995,9</b>	<b>12.906,1</b>	<b>14.139,1</b>
<sup>a</sup> De rubriek « Handelsswissels » omvat niet de :								
— bij de NBB en de andere publieke kredietinstellingen herdis-								
contereerde wissels .....	47,8	48,1	37,5	29,9	37,3	34,2	37,6	31,6
— wissels « en pension » bij de publieke kredietinstellingen .....	16,5	12,7						

<sup>1</sup> De algemene staat bevat, wat betreft de banken welke hun bedrijvigheid in hoofdzaak in het buitenland uitoefenen, slechts de bestanddelen der activa van de Belgische zetels. De saldi van de rekeningen geopend door deze laatste op naam van de in

het buitenland gevestigde zetels zijn opgenomen onder rubriek « Moedermaatschappij, succursalen en filialen ».

**XIV - 3. — ALGEMENE STAAT DER BANKEN<sup>1</sup>**

(miljarden franken)

**Passiva**

Posten	1989 31 dec.	1990 31 dec.	1991 31 dec.	1992 31 dec.	1991 31 okt.	1992 31 okt.	1991 30 nov.	1992 30 nov.
<i>Opvraagbaar :</i>								
Schuldeisers gedekt door zakelijke zekerheden ...	21,8	15,0	94,0	111,2	88,8	152,7	84,2	122,0
a) Schuldeisers gewaarborgd door voorrechten	10,4	9,4	7,8	8,6	5,7	6,5	5,6	6,0
b) Schuldeisers bij overeenkomst door zakelijke zekerheden gewaarborgd .....	11,4	5,6	86,2	102,6	83,1	146,2	78,6	116,0
Daggeld .....	445,9	472,4	621,8	427,2	555,4	655,3	595,8	688,1
Bankiers .....	4.841,1	4.913,1	4.447,2	4.793,7	4.903,0	4.993,9	4.673,7	5.076,6
Moedermaatschappij, succursalen en filialen ....	1.557,7	1.704,2	1.473,0	1.467,9	1.964,5	1.854,9	1.774,2	1.798,1
Wissels geaccepteerd .....	45,8	45,5	70,4	42,0	64,5	41,3	68,8	41,4
Andere te betalen waarden op korte termijn ...	113,1	76,5	66,1	71,0	93,9	97,2	98,8	82,9
Crediteuren wegens wissels ter incasso .....	5,2	3,1	2,6	2,3	2,8	2,3	2,8	2,3
Deposito's en crediteuren .....	3.410,0	3.628,6	3.922,8	4.204,5	3.859,1	4.178,0	3.796,1	4.277,3
a) Dadelijk opvraagbaar .....	812,7	780,2	833,3	824,2	790,5	832,6	798,5	879,3
b) Op hoogstens dertig dagen .....	896,3	976,0	1.083,5	1.113,0	1.079,7	1.156,1	1.005,0	1.158,2
c) Op meer dan dertig dagen .....	720,7	969,1	1.110,1	1.395,3	1.110,5	1.348,2	1.117,9	1.403,1
d) Op meer dan één jaar .....	22,8	23,6	26,1	20,2	25,8	22,3	25,6	21,3
e) Op meer dan twee jaar .....	80,0	85,8	77,8	71,6	83,0	71,5	81,0	71,2
f) Bankboekjes .....	873,5	767,2	717,6	677,6	699,3	646,5	694,9	643,7
g) Andere op boekjes ingeschreven deposito's	4,0	26,7	74,4	102,6	70,3	100,8	73,2	100,5
Obligaties en kasbons .....	533,4	690,8	809,7	897,8	800,5	896,4	806,1	898,3
Nog te storten bedragen op fondsen en participaties .....	2,0	1,8	1,8	1,9	1,9	2,0	1,9	2,0
Diversen .....	504,4	550,1	537,0	596,0	578,3	619,0	557,2	641,5
<i>Totaal opvraagbaar ...</i>	<b>11.480,4</b>	<b>12.101,1</b>	<b>12.046,4</b>	<b>12.615,5</b>	<b>12.912,7</b>	<b>13.493,0</b>	<b>12.459,6</b>	<b>13.630,5</b>
<i>Speciaal opvraagbaar :</i>								
Achtergestelde passiva .....	94,7	101,8	138,8	186,3	128,0	179,1	134,3	184,7
<i>Niet opvraagbaar :</i>								
Kapitaal .....	119,2	144,7	154,0	153,2	156,7	157,5	155,7	157,6
Niet beschikbare reserve wegens uitgiftepremie	22,8	23,4	26,9	28,5	26,9	28,7	26,8	28,7
Wettelijke reserve (art. 13, K.B. 185) .....	6,5	7,0	8,3	9,2	8,3	9,5	8,3	9,5
Beschikbare reserve .....	55,5	56,0	63,7	67,2	63,8	70,9	63,8	70,9
Andere reserves .....	52,8	44,0	43,5	43,6	43,5	43,5	43,5	43,4
Reservefonds .....	19,6	13,4	12,0	12,6	13,8	13,7	14,1	13,8
<i>Totaal niet opvraagbaar ...</i>	<b>276,4</b>	<b>288,5</b>	<b>308,4</b>	<b>314,3</b>	<b>313,0</b>	<b>323,8</b>	<b>312,2</b>	<b>323,9</b>
<b>Totaal der passiva ...</b>	<b>11.851,5</b>	<b>12.491,4</b>	<b>12.493,6</b>	<b>13.116,1</b>	<b>13.353,7</b>	<b>13.995,9</b>	<b>12.906,1</b>	<b>14.139,1</b>

<sup>1</sup> De algemene staat bevat, wat betreft de banken welke hun bedrijvigheid in hoofdzaak in het buitenland uitoefenen, slechts de bestanddelen der passiva van de Belgische zetels. De saldi van de rekeningen geopend door deze laatste op naam van

de in het buitenland gevestigde zetels zijn opgenomen onder rubriek « Moedermaatschappij, succursalen en filialen ».



**XIV - 4. — ALGEMENE STAAT DER SPAARBANKEN EN DER ONDERNEMINGEN  
ONDERWORPEN AAN HOOFDSTUK I VAN DE WET VAN 10 JUNI 1964**

**a) Algemene staat der spaarbanken**

(miljarden franken)

**Activa**

Posten	1989 31 dec.	1990 31 dec.	1991 31 dec.	1992 31 dec.	1991 31 okt.	1992 31 okt.	1991 30 nov.	1992 30 nov.
Kas, NBB, Postrekening .....	4,0	4,1	4,4	5,3	3,9	4,5	3,5	4,4
Daggeld .....	5,0	12,2	10,3	13,2	20,3	11,7	17,5	10,8
Tegoeden bij financiële instellingen .....	140,8	223,7	272,6	393,3	216,3	368,7	262,1	421,8
Schuldvorderingen en waarden op korte termijn (maximum één maand) .....	8,4	8,7	7,1	6,1	8,6	6,5	7,0	5,8
Handelspapier en facturen .....	5,2	5,0	4,9	4,3	4,9	4,9	4,9	4,8
Acceptdebiteuren .....	0,1	0,1	0,1	0,1	0,4	0,3	0,4	0,3
Voorschotten, kredietopeningen en leningen zonder hypotheaire waarborg .....	254,8	314,4	351,7	381,6	367,9	374,9	347,1	368,8
Effectenportefeuille en participaties .....	891,0	934,4	999,8	1.064,9	972,4	1.048,4	974,6	1.058,2
a) Schatkist- en Rentenfondscertificaten op hoog- stens één jaar .....	(96,2)	(92,8)	(131,5)	(149,6)	(92,6)	(168,5)	(107,9)	(157,9)
b) Overheidsfondsen en gelijkgestelde effecten bedoeld in artikel 12, § 1, 4 <sup>e</sup> , van de gecoördi- neerde bepalingen :								
1. Directe en indirecte schuld van de Belgi- sche Staat .....	(442,1)	(494,2)	(543,9)	(604,6)	(553,8)	(566,3)	(534,9)	(591,7)
2. Andere overheidsfondsen en gelijkgestelde effecten .....	(174,3)	(162,1)	(156,9)	(146,3)	(150,3)	(147,3)	(155,5)	(143,1)
c) Obligaties van Belgische vennootschappen ...	(23,1)	(20,8)	(19,3)	(22,2)	(19,3)	(19,7)	(19,7)	(19,7)
d) Aandelen, deelbewijzen of participaties van Belgische vennootschappen .....	(16,4)	(19,2)	(20,7)	(21,8)	(20,6)	(21,0)	(20,6)	(21,0)
e) Andere effecten .....	(138,9)	(145,3)	(127,5)	(120,4)	(135,8)	(125,6)	(136,0)	(124,8)
Hypotheaire leningen en hypotheaire kredietope- ningen .....	346,9	389,5	426,3	471,5	417,7	463,9	420,1	467,8
Aandeelhouders of leden-vennoten .....	1,9	2,0	1,9	0,5	2,0	0,5	2,0	0,5
Diverse debiteuren .....	9,0	12,0	15,3	15,6	17,5	23,1	14,6	22,0
Diversen .....	0,2	0,3	0,4	0,4	0,3	0,5	0,3	0,5
Totaal van het beschikbaar en realiseerbaar ...	1.667,3	1.906,4	2.094,8	2.356,8	2.032,2	2.307,9	2.054,1	2.365,7
Inrichtingskosten en andere immateriële activa ...	0,1	0,3	0,3	0,3	0,3	0,3	0,3	0,3
Gebouwen en gronden .....	10,1	11,5	13,1	12,8	12,0	13,1	12,0	13,0
Onroerende leasing .....	0,8	0,9	1,0	1,0	0,9	0,9	0,9	0,9
Materieel en meubilair .....	2,7	2,6	2,7	2,7	2,8	2,9	2,8	2,9
Roerende leasing .....	0,0	0,0	0,0	0,0	0,1	0,0	0,1	0,0
Wettelijk verplichte borgstellingen .....	0,0	0,0	0,0	0,0	0,0	0,0	0,0	0,0
Totaal van het vastliggend ...	13,7	15,3	17,1	16,8	16,1	17,2	16,1	17,1
Overgangsrekeningen <sup>1</sup> .....	78,9	89,0	94,8	82,4	87,1	97,6	91,8	92,9
Totaal der activa ...	1.759,9	2.010,7	2.206,7	2.456,0	2.135,4	2.422,7	2.162,0	2.475,7
waarvan : beleggingen bij voorrecht bestemd om de terugbetaling te waarborgen van de fondsen bedoeld in artikel 1 van de gecoördineerde bepalingen ....	1.618,0	1.862,2	2.032,4	2.295,6	1.936,4	2.204,5	1.987,9	2.241,9
nuttige pandwaarde van deze beleg- gingen na aftrek van de passiva die betrekking hebben op deze beleg- gingen .....	1.591,7	1.836,1	2.004,4	2.265,9	1.860,6	2.178,2	1.960,9	2.216,3

<sup>1</sup> Inclusief de resultatenrekeningen.

XIV - 4. — ALGEMENE STAAT DER SPAARBANKEN EN DER ONDERNEMINGEN  
ONDERWORPEN AAN HOOFDSTUK I VAN DE WET VAN 10 JUNI 1964

a) Algemene staat der spaarbanken

(miljarden franken)

Passiva

Posten	1989 31 dec.	1990 31 dec.	1991 31 dec.	1992 31 dec.	1991 31 okt.	1992 31 okt.	1991 30 nov.	1992 30 nov.
Spaarfondsen bedoeld in artikel 1 van de gecoördineerde bepalingen, terugbetaalbaar binnen termijnen van :								
a) ten hoogste twee jaar .....	859,7	930,4	1.040,1	1.200,4	999,5	1.151,8	1.007,6	1.170,9
b) meer dan twee jaar maar minder dan vijf jaar	203,8	275,0	313,5	339,2	309,6	336,8	311,5	337,6
c) vijf jaar of meer .....	162,5	168,0	181,1	192,2	179,7	193,0	180,0	192,8
Technische reserves .....	0,1	0,1	0,1	0,1	0,1	0,1	0,1	0,1
Reconstitutiefondsen .....	7,0	7,6	8,2	8,9	8,2	8,8	8,2	8,8
Schuldeisers gedekt door zakelijke zekerheden ...	3,4	3,2	2,7	3,2	1,6	1,8	1,9	1,7
Leningen :								
a) daggeld .....	0,5	3,8	1,6	1,3	1,8	0,1	1,1	0,0
b) bij de NBB .....	0,5	3,0	4,7	4,7	6,9	5,6	3,1	7,4
c) bij andere financiële instellingen .....	329,6	411,6	415,7	458,2	371,8	402,6	385,7	412,2
Geaccepteerde wissels .....	0,0	0,0	0,0	0,0	0,0	0,0	0,0	0,0
Herdisconteerders .....	0,0	0,0	0,4	0,3	0,4	0,5	0,4	0,5
Mobilisering van activa .....	1,2	0,1	8,1	12,6	11,3	49,3	15,9	73,4
Andere verbintenissen op hoogstens één maand ..	3,9	5,9	5,7	5,8	4,4	5,6	3,7	4,3
Diverse crediteuren .....	4,8	6,2	6,6	9,6	6,4	15,1	6,3	15,3
Voorzieningen voor lasten .....	2,5	2,4	2,9	3,8	2,1	2,6	2,2	2,9
Diversen .....	1,0	1,7	11,0	9,0	9,6	13,6	12,8	14,4
Totaal van het opvraagbaar ...	1.580,5	1.819,0	2.002,4	2.249,3	1.913,4	2.187,3	1.940,5	2.242,3
Eigen middelen :								
a) kapitaal .....	30,2	30,5	32,2	35,1	30,7	34,5	30,8	34,7
b) wettelijke reserve .....	1,9	2,1	2,2	2,4	2,3	2,3	2,2	2,3
c) andere reserves .....	52,3	55,2	57,5	56,9	56,3	56,9	56,3	56,9
Actiefrechtzettingen .....	19,9	20,0	22,1	24,6	20,2	22,8	20,2	23,1
Overgangrekeningen <sup>1</sup> .....	75,1	83,9	90,3	87,7	112,5	118,9	112,0	116,4
Totaal der passiva ...	1.759,9	2.010,7	2.206,7	2.456,0	2.135,4	2.422,7	2.162,0	2.475,7

<sup>1</sup> Inclusief de resultatenrekeningen.



**XIV - 4. — ALGEMENE STAAT DER SPAARBANKEN EN DER ONDERNEMINGEN  
ONDERWORPEN AAN HOOFDSTUK I VAN DE WET VAN 10 JUNI 1964**

**c) Algemene staat der spaarbanken en der ondernemingen onderworpen aan hoofdstuk I  
van de Wet van 10 juni 1964<sup>1</sup>**

(miljarden franken)

Posten	1989 31 dec.	1990 31 dec.	1991 31 dec.	1992 31 dec.	1991 31 okt.	1992 31 okt.	1991 30 nov.	1992 30 nov.
<b>ACTIVA</b>								
Kas, NBB, Postrekening .....	4,0	4,1	4,4	5,3	3,9	4,5	3,5	4,4
Daggeld en tegoeden bij financiële instellingen ...	147,0	236,5	284,8	409,0	237,6	383,0	280,7	435,8
Hypothecaire leningen en hypothecaire kredietopeningen .....	358,2	401,3	439,9	486,4	431,0	478,6	433,5	482,5
Leasingverrichtingen en diverse debiteuren .....	15,3	19,4	23,5	23,5	25,5	30,9	22,6	29,8
Andere kredieten .....	275,9	336,4	372,9	401,4	390,9	396,0	368,5	389,1
Effectenportefeuille en participaties :								
a) Vorderingen op de overheid .....	721,0	758,7	841,9	910,2	806,3	891,8	807,9	902,4
b) Andere effecten .....	179,0	186,6	168,9	165,2	177,0	167,0	177,7	166,2
Diversen .....	95,0	106,8	114,3	100,3	105,7	116,1	110,4	111,3
Totaal der activa ...	1.795,4	2.049,8	2.250,6	2.501,3	2.177,9	2.467,9	2.204,8	2.521,5
<b>PASSIVA</b>								
Spaarfondsen, terugbetaalbaar binnen termijnen van :								
a) ten hoogste twee jaar .....	867,1	940,1	1.051,3	1.206,5	1.011,3	1.157,8	1.019,1	1.177,0
b) meer dan twee en minder dan vijf jaar ....	212,6	287,3	329,0	355,9	325,1	353,2	327,0	354,1
c) vijf jaar of meer .....	170,2	172,8	185,6	198,0	184,2	198,7	184,5	198,7
Technische reserves en reconstitutiefondsen .....	7,9	8,4	9,0	9,7	9,0	9,6	9,0	9,6
Leningen bij financiële instellingen :								
a) NBB .....	0,5	3,0	4,7	4,7	6,9	5,6	3,1	7,4
b) Andere financiële instellingen .....	336,0	421,3	431,1	480,9	388,9	461,7	407,2	495,3
Eigen middelen .....	86,8	90,3	94,7	97,2	92,1	96,5	92,1	96,7
Diversen .....	114,3	126,6	145,2	148,4	160,4	184,8	162,8	182,7
Totaal der passiva ...	1.795,4	2.049,8	2.250,6	2.501,3	2.177,9	2.467,9	2.204,8	2.521,5

<sup>1</sup> Enkel de ondernemingen die een beroep doen op het publiek voor de opname van terugbetaalbare middelen en waarvan de hoofdactiviteit bestaat in het toestaan van leningen en kredieten of het beheer van beleggingen.

Bibliografische referentie : Tijdschrift van de Nationale Bank van België, LXIII<sup>e</sup> jaargang, deel I, nr. 4, april 1988.

**XIV - 5. — ALGEMENE SPAAR- EN LIJFRETEKAS**

**5a. — Balansposten van de ASLK op 31 december — ASLK-Bank**

(miljarden franken)

Bron : Jaarverslagen van de ASLK.

	1988	1989	1990	1991
<b>ACTIVA</b>				
Kas, Nationale Bank, Postrekening .....	7,8	9,7	7,6	7,2
Daggeld .....	5,8	7,0	11,2	27,0
Bankiers .....	153,2	169,1	216,8	218,2
Filialen .....	0,3	1,2	4,6	4,2
Andere te innen waarden op korte termijn .....	2,7	2,5	1,8	0,9
Wissels .....	217,2	198,5	182,0	143,0
a) overheidspapier .....	(208,3)	(189,4)	(173,7)	(133,6)
b) handelswissels .....	(8,8)	(9,1)	(8,2)	(9,4)
Prolongaties en voorschotten op effecten .....	0,9	0,5	0,2	0,1
Debiteuren wegens verstrekte acceptaties .....	0,3	0,1	0,1	0,3
Diverse debiteuren .....	446,1	509,1	545,3	570,7
Effecten .....	449,9	518,5	528,4	588,0
a) Belgische overheidsfondsen .....	(400,3)	(461,8)	(463,1)	(499,5)
b) overige leningen .....	(43)	(50,2)	(59,0)	(79,2)
c) aandelen en deelbewijzen .....	(0,4)	(0,5)	(0,8)	(0,5)
d) overige effecten .....	(6,5)	(6,0)	(5,5)	(8,8)
Participaties .....	1,7	2,6	3,5	4,7
a) filialen .....	(0,7)	(1,0)	(2,1)	(3,2)
b) overige participaties .....	(1,0)	(1,6)	(1,3)	(1,5)
Gebouwen .....	12,0	11,6	11,5	11,1
Materieel en meubilair .....	1,4	1,6	1,4	1,0
Diversen .....	63,3	77,4	71,4	84,5
Winst- en Verliesrekening : verlies van het boekjaar .....	—	—	—	—
Totaal activa ...	1.362,6	1.509,4	1.585,8	1.660,9
<b>PASSIVA</b>				
<b>OPVRAAGBAAR</b>				
Schuldeisers gedekt door zakelijke zekerheden .....	1,1	1,8	1,3	16,1
a) schuldeisers gewaarborgd door voorrechten .....	(1,1)	(1,8)	(1,3)	(16,1)
b) schuldeisers bij overeenkomst door zekerheden gewaarborgd .....	(0,0)	(—)	(—)	(—)
Daggeld .....	5,7	12,4	17,4	12,1
Bankiers .....	175,3	211,8	221,1	225,5
Filialen .....	—	—	1,4	0,1
Geaccepteerde wissels .....	0,3	0,1	0,1	0,3
Andere te betalen waarden op korte termijn .....	6,9	7,7	7,3	7,0
Deposito's en crediteuren .....	765,9	835,6	852,3	838,8
a) dadelijk opvraagbaar en op hoogstens 30 dagen .....	(626,2)	(674,7)	(642,5)	(647,2)
b) op meer dan 30 dagen .....	(139,7)	(160,9)	(209,8)	(191,7)
Obligaties en kasbons .....	279,8	283,6	333,3	388,5
Diversen .....	97,0	118,5	103,4	120,0
Totaal opvraagbaar ...	1.332,0	1.471,5	1.537,6	1.608,4
<b>SPECIAAL OPVRAAGBAAR</b>				
Achtergestelde leningen .....	2,8	4,4	12,9	15,7
<b>NIET OPVRAAGBAAR</b>				
Reservefondsen .....	26,2	31,7	33,5	35,3
Winst- en verliesrekening : winst van het boekjaar .....	1,6	1,8	1,8	1,5
Totaal passiva ...	1.362,6	1.509,4	1.585,8	1.660,9

XIV - 5. — ALGEMENE SPAAR- EN LIJFRENTEKAS

5b. — Balansposten van de ASLK op 31 december — ASLK-Verzekeringen<sup>1</sup>

(miljarden franken)

Bron : Jaarverslagen van de ASLK.

	1988	1989	1990	1991
<b>ACTIVA</b>				
Materiële vaste activa : — Onroerende goed. bestemd voor bedrijfsdoeleinden	0,4	0,4	0,4	0,4
— Andere materiële vaste activa .....	0,0	0,0	0,0	0,2
Financiële vaste activa .....	1,5	1,8	2,0	7,5
Onroerende goederen en effectenwaarden bestemd voor belegging :				
Roerende waarden : — Aandelen en deelbewijzen .....	2,5	3,5	3,8	4,0
— Vastrentende effecten .....	62,0	65,4	70,6	78,6
— Andere roerende waarden .....	0,0	0,0	0,0	0,1
Aandeel van de herverzekeraars in de technische reserves :				
Wiskundige reserve .....	0,1	1,0	1,2	1,3
Premiereserve en reserve voor geschorste risico's .....	0,0	0,0	0,0	0,3
Reserve voor nog uit te keren bedragen .....	0,0	0,0	0,0	0,2
Deposito's bij cedenten .....	—	—	—	—
Vorderingen :				
Kredieten : — Hypothecaire leningen .....	38,1	43,1	45,5	45,4
— Voorschotten op contracten .....	0,2	0,2	0,2	0,2
— Andere leningen .....	7,3	9,0	10,0	10,0
Tussenpersonen en verzekeringsnemers .....	0,3	2,0	0,7	0,8
Andere vorderingen : — Lopende rekeningen van verzekerings- en herverzekeringsmaatschappijen .....	0,0	0,0	0,0	0,1
— Nog te innen annuïteiten, interesten, huur- gelden en inkomens .....	0,1	0,1	0,1	0,1
— Diverse vorderingen .....	0,5	0,6	0,5	1,0
Thesauriebeleggingen .....	0,1	1,8	0,1	0,1
Beschikbare waarden .....	2,3	1,7	4,4	2,5
Overlopende rekeningen :				
Verworven, niet vervallen financiële opbrengsten .....	4,8	4,7	5,1	5,7
<b>Totaal activa ...</b>	<b>120,2</b>	<b>135,3</b>	<b>144,6</b>	<b>158,5</b>
<b>PASSIVA</b>				
Reserves :				
Onbeschikbare reserve .....	0,0	0,0	0,0	0,0
Vrijgestelde reserve .....	0,8	1,2	1,3	1,3
Beschikbare reserve .....	16,7	17,9	18,8	19,6
Reservefondsen van de Lijfrentekas .....	0,9	0,5	0,6	0,8
Technische reserves :				
Wiskundige reserve .....	85,8	97,2	108,1	119,9
Premiereserve en reserve voor geschorste risico's .....	0,3	0,4	0,8	1,4
Reserve voor nog uit te keren bedragen .....	0,5	0,6	1,2	2,0
Technische reserve van het beheer « Wettelijke pensioenen » .....	11,5	10,9	10,3	10,0
Andere technische reserves .....	0,0	0,0	0,0	0,1
Voorzieningen voor risico's en lasten .....	0,2	0,2	0,1	0,5
Deposito's van de herverzekeraars .....	0,1	0,1	0,2	0,2
Schulden :				
Schulden en voorzieningen wegens belastingen, sociale lasten en bezoldigingen	1,0	0,9	1,2	1,2
Tussenpersonen en verzekeringsnemers .....	0,1	0,1	0,1	0,1
Andere schulden : — Lopende rekeningen van verzekerings- en herverzekeringsmaatschappijen .....	0,0	1,0	0,0	0,0
— Rijksdienst voor werknemerspensioenen :				
Resultaat - verplichte stortingen .....	0,4	0,5	0,4	0,4
Rekening-courant .....	—	—	—	—
Over te dragen renten .....	—	—	—	—
— Nog uit te keren bedragen op toegestane leningen .....	1,4	1,7	1,2	0,4
— Andere schuldeisers .....	0,5	2,1	0,3	0,6
Overlopende rekeningen .....	0,0	0,0	0,0	0,0
<b>Totaal passiva ...</b>	<b>120,2</b>	<b>135,3</b>	<b>144,6</b>	<b>158,5</b>

<sup>1</sup> ASLK-Verzekeringen omvat de Verzekeringskassen, de Lijfrentekas en de Rentekas voor arbeidsongevallen.

XIV - 6. — NATIONALE MAATSCHAPPIJ VOOR KREDIET AAN DE NIJVERHEID

Voornaamste balansposten op 31 december

(miljarden franken)

Bron : Jaarverslag van de NMKN.

	1983	1984	1985	1986	1987	1988	1989	1990	1991
<b>ACTIVA</b>									
VASTGELEGDE MIDDELEN .....	1,4	1,2	1,1	1,1	1,1	1,1	1,0	1,0	0,9
BESCHIKBARE EN VLOTTENDE MIDDELEN :									
Voorlopige beleggingen .....	38,3	57,7	73,3	92,6	88,4	97,1	45,4	51,5	34,3
Uitstaande kredieten :									
A. Kredieten gefinancierd door de Instelling voor eigen rekening :									
Investeringskredieten op lange en halflange termijn :									
1. door de Belgische Staat gewaarborgd .....	91,0	82,3	87,1	88,0	88,1	87,6	81,1	77,1	69,2
2. door de banken en fin. organismen gewaarborgd .....	24,8	17,1	12,3	8,6	7,0	4,7	3,4	2,9	2,2
3. waarvan het risico ten laste van de Instelling valt .....	64,1	68,0	77,3	81,1	102,5	108,9	134,7	158,8	179,5
Handelskredieten .....	10,8	10,7	8,9	12,6	11,4	16,6	14,4	25,3	25,1
Uitvoerkredieten betaalbaar op halflange en lange termijn .....	22,4	22,8	20,6	17,1	15,5	14,0	13,7	12,7	14,2
Financiering van de door de Belgische Staat voor de nationale sectoren aangegane verbintenissen .....	81,5	93,6	96,6	95,0	92,8	90,6	88,3	82,8	76,6
Andere <sup>1</sup> .....	0,5	0,7	0,7	0,8	0,9	2,0	2,7	3,7	3,6
B. Kredieten beheerd voor rekening van de Belgische Staat :									
1. Verrichtingen van het Fonds voor het Uitreden en het Aanbouwen van Zeeschepen .....	39,4	43,0	45,2	46,3	44,5	45,2	44,6	47,5	47,9
2. Andere <sup>2</sup> .....	0,8	0,7	0,8	0,7	0,7	0,7	0,6	0,6	0,5
Bankiers .....	—	—	0,1	1,4	1,5	1,6	—	—	—
Diverse debiteuren .....	10,1	14,4	11,1	8,5	10,2	8,9	9,7	11,1	17,5
Overheidsfondsen en participaties .....	14,5	7,3	7,6	13,8	18,2	22,6	58,9	52,8	65,9
Diversen .....	11,2	16,8	18,7	20,1	20,3	19,9	16,0	15,5	12,8
Totaal ...	410,8	436,3	461,4	487,7	503,1	521,5	514,5	543,3	550,2
<b>PASSIVA</b>									
NIET OPEISBAAR .....	5,8	6,8	8,1	9,4	10,1	10,9	11,6	11,6	9,0
SPECIAAL OPEISBAAR .....	—	—	—	—	—	—	—	0,5	2,5
OPEISBAAR :									
Obligaties .....	229,9	230,8	220,2	214,6	166,3	175,9	138,9	110,0	—
Kasbons .....	58,5	68,1	94,5	111,0	136,6	128,7	140,5	170,6	286,0
Deposito's en diverse leningen .....	40,5	49,0	53,9	61,0	95,7	110,3	125,0	155,9	155,3
Geherdiscoteerde orderbriefjes .....	3,5	1,2	1,0	0,7	0,6	0,7	7,4	8,4	6,6
Bankiers .....	—	—	0,1	1,3	1,1	1,2	—	—	—
Diverse crediteuren .....	10,8	12,8	11,8	15,4	21,1	22,6	23,0	17,7	19,3
Voorzieningen voor lasten en diverse risico's .....	5,7	7,1	8,4	8,6	8,8	9,3	9,9	7,4	9,4
Afschrijving op agio's effectenportefeuille .....	—	—	0,4	1,2	1,6	1,3	—	—	—
Belgische Staat :									
1. Fonds voor het Uitreden en het Aanbouwen van Zeeschepen .....	39,4	43,1	45,4	46,4	44,6	45,3	44,7	47,6	48,4
2. Andere <sup>3</sup> .....	0,8	0,8	0,8	0,8	0,8	0,7	0,5	0,5	0,5
Diversen .....	15,9	16,6	16,8	17,3	15,8	14,6	13,0	13,1	13,2
Totaal ...	410,8	436,3	461,4	487,7	503,1	521,5	514,5	543,3	550,2

<sup>1</sup> Herstelkredieten (Oorlogs- en Waterschade) en kredieten in de vorm van financieringshuur.

<sup>2</sup> Kredieten voor hulp aan ondernemingen in moeilijkheden en hulp aan de pers, kredieten gefinancierd door het Marshall-Hulpfonds, door het Fonds voor Hulpver-

lening aan de Steenkoolnijverheid en door het Fonds voor Hulpverlening aan de Belgische ex-Kolonialen uit Afrika.

<sup>3</sup> Marshall-Hulpfonds, Fonds voor Hulpverlening aan de Steenkoolnijverheid en Fonds voor Hulpverlening aan de Belgische ex-Kolonialen uit Afrika.

## XIV - 7. — GEMEENTEKREDIET VAN BELGIE

(miljarden franken)

Bron : Gemeentekrediet van België

Periode	Financiering van de investeringsuitgaven van de Openbare Besturen							Verrichtingen in rekening-courant van de Openbare Besturen (gewone uitgaven)		
	Stortingen			Opvragingen voor de betaling van buitengewone uitgaven	Beschikbaar saldo	Schuld op korte, halflange en lange termijn tegenover het Gemeentekrediet van België <sup>1</sup>	Kredietverplichtingen van het Gemeentekrediet van België	Gemiddelde van de gezamenlijke dagelijkse saldi		Totaal van de over het debet van die rekeningen uitgevoerde betalingen
	Leningen ter beschikking gesteld van de kredietnemers		Kapitaaltoelagen gestort door de Staat en de provincies					Credit	Debet	
	Leningen waarvan de lasten :	door de kredietnemers gedragen worden		door de Staat aan de kredietnemers worden terugbetaald	aan het einde van de periode					
1988 .....	49,1	6,1	9,0	64,1	31,0	569,2	17,3	24,4	42,0	897,2
1989 .....	44,6	4,7	52,0	63,9	31,0	570,6	16,5	22,4	45,6	1.043,2
1990 .....	49,0	3,7	63,4	68,1	28,5	593,0	19,3	21,0	57,0	1.440,5
1991 .....	54,3	4,1	73,0	64,1	34,4	652,6	25,2	52,1	76,1	3.752,8
1992 .....	57,6	4,7	80,9	80,9	38,0	722,0	80,9	66,5	109,1	4.969,9
1993 .....	68,6	3,8	86,7	90,7	41,2	791,1	94,4	78,7	107,9	6.808,0
1991 4 <sup>e</sup> kwartaal .....	13,1	1,4	22,0	20,4	34,4	652,6	25,2	58,3	108,9	826,2
1992 1 <sup>e</sup> kwartaal .....	13,4	1,4	22,5	19,5	33,7	656,2	70,8	65,9	119,6	1.126,9
2 <sup>e</sup> kwartaal .....	12,0	1,4	16,5	16,8	36,3	675,9	77,2	64,7	116,9	1.178,7
3 <sup>e</sup> kwartaal .....	12,8	0,9	18,6	19,6	35,5	674,0	75,9	64,4	102,7	1.305,2
4 <sup>e</sup> kwartaal .....	19,4	1,0	23,3	25,0	38,0	722,0	80,9	71,0	97,2	1.359,1
1993 1 <sup>e</sup> kwartaal .....	15,4	0,9	21,5	22,3	37,5	754,2	87,9	71,9	87,4	1.459,6
2 <sup>e</sup> kwartaal .....	17,7	1,0	18,8	20,6	39,9	762,7	92,0	79,5	86,6	1.730,9
3 <sup>e</sup> kwartaal .....	16,7	0,9	17,0	21,4	38,7	772,8	97,8	74,8	123,2	1.899,6
4 <sup>e</sup> kwartaal .....	18,8	1,0	29,4	26,4	41,2	791,1	94,4	88,6	134,1	1.717,9
1992 December .....	7,7	0,4	9,9	10,0	38,0	722,0	80,9	71,0	86,6	568,1
1993 Januari .....	5,3	0,2	6,5	7,6	37,0	738,7	84,7	76,9	87,0	513,3
Februari .....	5,0	0,3	6,6	5,9	38,2	743,6	86,6	72,5	91,0	426,4
Maart .....	5,1	0,4	8,4	8,8	37,5	754,2	87,9	66,4	84,2	519,9
April .....	6,0	0,3	6,1	5,6	39,8	748,3	88,8	76,6	92,0	563,7
Mei .....	5,4	0,3	6,3	7,1	39,9	754,6	89,6	80,0	85,1	504,8
Juni .....	6,3	0,4	6,4	7,9	39,9	762,7	92,0	82,0	82,8	662,4
Juli .....	6,4	0,4	7,8	9,2	38,9	762,6	91,8	79,6	126,7	687,5
Augustus .....	3,6	0,1	4,1	5,7	37,3	746,7	92,9	73,3	128,1	576,6
September .....	6,7	0,4	5,1	6,5	38,7	772,8	97,8	71,5	114,9	635,5
Oktober .....	6,2	0,4	11,2	11,1	40,0	773,9	94,0	82,8	130,8	575,8
November .....	5,4	0,3	5,4	6,0	40,6	787,0	95,5	86,2	136,4	560,2
December .....	7,2	0,3	12,8	9,3	41,2	791,1	94,4	96,8	135,2	581,9

<sup>1</sup> Met inbegrip van de schuld in vreemde valuta's.



XIV - 8. — VERRICHTINGEN IN POSTREKENING

Bron : BPC.

	Aantal rekeningen	Totaal tegoed <sup>1</sup>	Tegoed van particulieren <sup>2</sup>	Credit		Debet		Algemene beweging	Verhandelde kapitalen zonder gebruik van chartaal geld
				Stortingen en diversen	Giro's	Cheques en diversen	Giro's		
	(einde periode)	(daggemiddelden) <sup>3</sup>	(maandgemiddelden of maanden)				(%)		
	(duizenden)	(miljarden franken)							
1986 .....	1.232	286,8	95,4	500,2	966,3	495,7	966,3	2.928,5	97
1987 .....	1.203	295,1	97,9	509,2	988,0	510,1	988,0	2.995,3	97
1988 .....	1.173	301,6	94,7	525,4	1.014,9	527,2	1.014,9	3.082,4	98
1989 .....	1.147	312,0	102,1	541,9	1.100,9	543,0	1.100,9	3.286,8	98
1990 .....	1.142	325,7	109,4	574,6	1.129,2	574,1	1.129,2	3.407,0	98
1991 .....	1.154	308,1	103,2	621,4	1.205,6	622,0	1.205,6	3.654,6	98
1992 .....	1.185	309,5	99,5	638,7	1.236,9	638,3	1.236,9	3.750,7	98
1993 .....	1.200	313,5	94,6	668,8	1.305,7	642,6	1.305,7	3.922,9	96
1992 2 <sup>e</sup> kwartaal .....	1.169	324,3	106,2	711,6	1.369,8	704,6	1.369,8	4.155,7	98
3 <sup>e</sup> kwartaal .....	1.177	303,7	98,7	592,2	1.150,8	603,5	1.150,8	3.497,3	98
4 <sup>e</sup> kwartaal .....	1.185	304,9	92,9	605,4	1.094,2	594,9	1.094,2	3.388,6	97
1993 1 <sup>e</sup> kwartaal .....	1.192	318,2	100,6	687,8	1.443,5	686,0	1.443,5	4.260,8	96
2 <sup>e</sup> kwartaal .....	1.196	331,9	97,3	737,7	1.457,7	738,7	1.457,7	4.391,8	96
3 <sup>e</sup> kwartaal .....	1.199	295,9	90,3	619,4	1.208,1	632,0	1.208,1	3.667,6	97
4 <sup>e</sup> kwartaal .....	1.200	308,3	90,3	630,5	1.113,7	513,7	1.113,7	3.371,4	96
1994 1 <sup>e</sup> kwartaal .....	1.201	355,3	101,3	839,2	1.826,7	823,3	1.826,7	5.315,8	99
2 <sup>e</sup> kwartaal .....	1.200	372,5	102,9	781,3	1.533,2	767,8	1.533,2	4.615,4	98
1993 Juli .....	1.198	334,9	90,0	701,1	1.319,8	705,8	1.319,8	4.046,6	95
Augustus .....	1.199	285,4	90,7	581,8	1.125,8	595,5	1.125,8	3.428,9	98
September .....	1.199	266,6	90,2	575,1	1.178,7	594,8	1.178,7	3.527,3	98
Oktober .....	1.200	289,1	89,0	626,0	1.119,3	594,1	1.119,3	3.458,8	98
November .....	1.200	293,0	92,1	572,9	1.092,1	575,7	1.092,1	3.332,8	98
December .....	1.200	342,4	89,7	692,5	1.129,5	371,1	1.129,5	3.322,7	92
1994 Januari .....	1.201	360,3	93,7	769,9	1.573,6	719,5	1.573,6	4.636,5	99
Februari .....	1.202	357,3	108,7	847,2	1.890,6	869,9	1.890,6	5.498,1	99
Maart .....	1.201	348,6	102,3	900,6	2.015,8	880,5	2.015,8	5.812,7	99
April .....	1.200	388,7	98,7	845,0	1.641,3	805,1	1.641,3	4.932,7	99
Mei .....	1.198	356,7	110,6	738,7	1.477,2	773,8	1.477,2	4.466,8	98
Juni .....	1.200	372,7	99,2	760,3	1.481,0	724,5	1.481,0	4.446,8	98
Juli .....	1.200	419,5	96,1	682,2	1.220,1	675,9	1.220,1	3.798,4	98

<sup>1</sup> Inclusief het tegoed van de particulieren en van de Rijksrekenplichtigen.

<sup>2</sup> De cijfers over de tegoeden der particulieren per einde periode, worden in de stand van de Staatsschuld gepubliceerd (cf. tabel XI-1).

<sup>3</sup> Gemiddeld tegoed aan het einde van elke dag der maand, zowel werkdagen als niet-werkdagen. Voor een zon- of feestdag is het getelde tegoed dat van de vorige werkdag.

## XIV - 9. — VOORNAAMSTE ACTIVA EN PASSIVA VAN HET RENTENFONDS

(miljarden franken)

Bron : Jaarverslag van het Rentenfonds.

Einde periode	ACTIVA			PASSIVA					
	Portefeuille		Voorschotten aan de Belg. Staat	Certificaten van het Rentenfonds	Opgenomen geld op zeer korte termijn	Debetsaldo bij de NBB		Voorschotten van de Belg. Staat	Eigen middelen
	Genoteerde waarden	Schatkist- certificaten				Gewone voorschotten	Speciale voorschotten		
	nominale waarde								
1980 .....	29,7	77,1	—	18,3	0,0	9,9	77,1	—	2,7
1981 .....	25,2	151,9	—	28,0	0,0	0,0	149,5	—	1,5
1982 .....	16,6	192,4	—	28,9	0,0	0,0	181,1	—	1,3
1983 .....	27,3	188,4	—	15,2	0,0	13,6	188,4	—	0,7
1984 .....	26,6	219,3	—	41,5	5,4	0,0	200,6	—	0,7
1985 .....	26,1	199,0	—	42,5	0,4	0,0	182,2	—	1,5
1986 .....	47,6	216,3	—	44,2	13,1	0,0	209,4	—	0,6
1987 .....	42,3	139,9	—	47,8	6,6	0,0	127,6	—	1,8
1988 .....	46,7	124,1	—	50,9	10,9	0,0	106,6	—	3,8
1989 September .....	55,0	69,3	—	67,6	0,0	0,0	47,9	—	7,1
December .....	79,9	66,5	—	64,1	6,6	5,3	66,5	—	3,9
1990 Maart .....	60,7	30,7	—	47,0	0,0	8,9	30,7	—	7,1
Juni .....	52,8	24,6	—	68,3	0,0	0,0	4,7	—	9,0
September .....	53,0	5,5	—	33,6	0,8	13,5	5,5	—	6,7
December .....	41,9	65,0	—	58,8	7,7	0,0	36,7	—	5,8
1991 Januari .....	33,7	19,9	0,4	51,2	—	0,0	0,0	—	6,6
Februari .....	30,4	0,0	3,9	29,6	—	0,0	0,0	—	6,3
Maart .....	29,2	0,0	1,4	26,3	—	0,0	0,0	—	6,7
April .....	25,0	0,0		14,2	—	0,0	0,0	5,8	6,8
Mei .....	22,6	0,0		0,0	—	0,0	0,0	17,9	6,5
Juni .....	24,6	0,0		0,0	—	0,0	0,0	19,3	6,7
Juli .....	21,2	0,0		0,0	—	0,0	0,0	16,1	6,6
Augustus .....	20,5	0,0		0,0	—	0,0	0,0	15,4	6,5
September .....	19,0	0,0		0,0	—	0,0	0,0	13,5	6,6
Oktober .....	19,6	0,0		0,0	—	0,0	0,0	14,4	6,3
November .....	19,8	0,0		0,0	—	0,0	0,0	14,7	6,3
December .....	21,8	0,0		0,0	—	0,0	0,0	16,7	4,6

<sup>1</sup> Voorschotten aan de Belgische Staat. Na 28 januari werden de kasoverschotten van de Rentenfonds in de vorm van voorschotten uitgeleend aan de Belgische Staat. Deze voorschotten werden toegekend op grond van analoge modaliteiten als die opgenomen in de overeenkomst van 22 januari 1991 over de voorschotten van de

Belgische Staat aan het Rentenfonds. Naarmate de uitstaande certificaten van het Fonds vervielen verminderden zijn kasoverschotten; de voorschotten aan de Belgische Staat eindigden op 10 april en ruimden de plaats in voor voorschotten van de Staat.

**XIV - 10. — LEVENSVERZEKERINGSMATSCHAPPIJEN**

Samenvattende opgave van de dekkingswaarden van de technische reserves of provisies per einde jaar  
(miljarden franken)

Bron : MEZ, Controledienst voor de verzekeringen.

Aard van de waarden	Affectatiewaarde						
	1985	1986	1987	1988	1989	1990	1991
<b>A. Reglementaire aktiva<sup>1</sup> :</b>							
Belgische staatswaarden en gelijkgestelde waarden .....	156,2	193,9	263,7	302,1	316,9	346,4	401,7
Obligaties internationale organisaties .....	5,2	5,7	8,6	6,8	7,7	8,5	9,3
Obligaties kasbons Belgische vennootschappen (+ 5 jaar) ..	49,7	49,0	43,6	37,5	33,8	35,8	33,8
Obligaties kasbons Belgische vennootschappen (- 5 jaar) ..	0,1	0,1	0,3	0,2	0,2	0,5	0,7
Vastgoedcertifikaten Belgische vennootschappen .....	0,1	0,3	0,6	0,9	1,2	1,2	1,3
Aandelen Belgische vennootschappen .....	52,4	74,2	58,3	88,4	93,7	100,4	116,0
Onroerende goederen .....	38,6	40,6	44,0	46,7	59,3	68,2	75,4
Hypothecaire leningen, kredietopeningen .....	137,8	147,9	153,8	164,9	181,3	189,7	196,5
Buitenlandse staatswaarden en gelijkgestelde waarden .....	0,7	0,7	0,8	0,7	0,7	0,8	0,6
Obligaties buitenlandse vennootschappen (Belgische beurs)	0,1	0,1	0,3	0,4	0,7	0,4	0,5
Aandelen buitenlandse vennootschappen (Belgische beurs)	4,8	4,0	2,0	2,9	3,5	2,4	2,7
Obligaties buitenlandse vennootschappen (buitenlandse beurs)	1,7	1,6	1,3	1,0	1,2	2,1	2,1
Aandelen buitenlandse vennootschappen (buitenlandse beurs)	7,8	7,5	2,3	9,9	7,0	8,4	3,4
Certifikaten gemeenschappelijke beleggingsfondsen .....	0,8	0,9	1,1	2,3	1,7	1,2	1,8
Niet-hypothecaire leningen, orderbriefjes, promessen .....	8,5	7,0	10,3	10,1	16,5	20,3	21,6
Baar geld .....	2,6	8,0	13,8	9,1	9,2	16,5	16,6
Voorschotten op polis .....	11,3	11,3	12,1	10,8	10,8	10,8	11,1
Opgelopen en niet vervallen rente van toegewezen waarden	15,4	17,6	21,4	23,7	24,2	27,0	29,4
Te innen premies .....	1,6	1,8	2,1	1,9	2,1	2,2	2,4
Vorderingen tussenpersonen .....	0,9	1,0	1,1	1,7	1,9	1,9	2,1
Totaal A ...	496,3	573,2	641,5	722,0	773,6	844,7	929,0
<b>B. Andere waarden :</b>							
Schuldvorderingen op herverzekeraar .....	0,0	0,0	0,0	0,0	0,0	0,0	0,0
Vrijstelling aandeel herverzekeraar .....	0,0	0,0	0,0	0,0	0,0	0,0	0,0
Andere .....	1,9	1,7	3,2	3,6	5,2	4,9	8,1
Totaal B ...	1,9	1,7	3,2	3,6	5,2	4,9	8,1
ALGEMEEN TOTAAL (A + B) ...	498,2	574,9	644,7	725,6	778,8	849,6	937,1
Premieïncasso rechtstreekse zaken .....	59,2	68,4	81,4	89,5	98,6	103,8	112,6
Technische provisies rechtstreekse zaken .....	470,5	549,4	625,1	694,7	764,3	833,3	910,1

<sup>1</sup> Artikel 17, § 1, 1° tot en met 12° van het Koninklijk Besluit van 12 maart 1976.

XIV - 11. — GEZAMENLIJKE BETALINGEN DOOR MIDDEL VAN DIRECT OPEISBARE BANKDEPOSITO'S IN BELGISCHE FRANKEN EN VAN TEGOEDEN IN POSTREKENING<sup>1</sup>

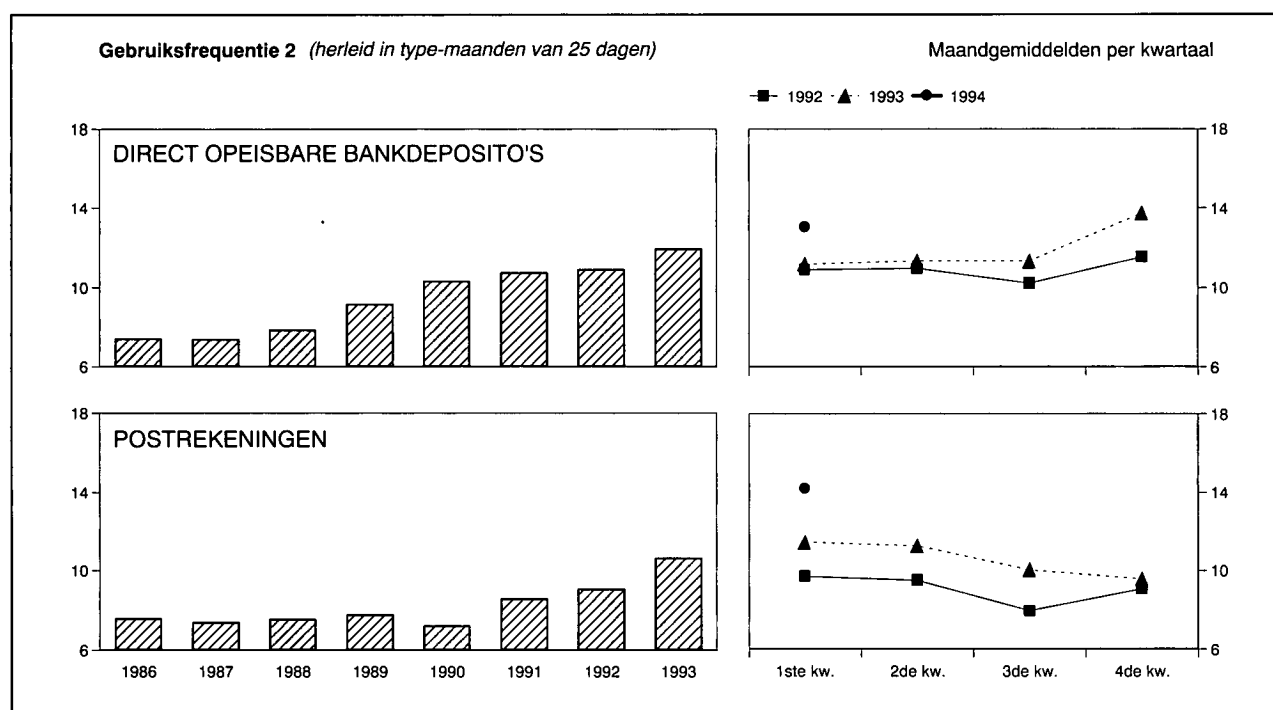

Maandgemiddelden of maand	Gezamenlijke betalingen uitgedrukt in type-maand van 25 dagen door middel van			Gebruiksfrequentie <sup>2</sup>		
	direct opeisbare bankdeposito's <sup>3</sup>	tegoeden in postrekening <sup>4</sup>	Totaal	bruto	herleid in type-maanden van 25 dagen	
	(miljarden franken)			direct opeisbare bankdeposito's <sup>3</sup>	direct opeisbare bankdeposito's <sup>3</sup>	tegoeden in postrekening <sup>4</sup>
1986 .....	2.565,1	818,2	3.383,3	7,45	7,37	7,56
1987 .....	2.853,3	831,2	3.684,5	7,46	7,36	7,40
1988 .....	3.279,3	825,5	4.104,8	8,00	7,84	7,53
1989 .....	4.075,5	913,4	4.988,9	9,23	9,14	7,77
1990 .....	4.648,3	922,8	5.571,1	10,44	10,31	7,21
1991 .....	4.984,8	1.006,5	5.991,3	10,85	10,72	8,56
1992 .....	5.106,0	1.016,8	6.122,8	11,09	10,90	9,07
1993 .....	5.750,7	1.100,8	6.851,5	12,08	11,92	10,61
1992 1 <sup>e</sup> kwartaal .....	4.973,7	1.113,6	6.087,3	11,18	10,89	9,68
2 <sup>e</sup> kwartaal .....	5.314,5	1.165,6	6.480,1	10,82	10,95	9,51
3 <sup>e</sup> kwartaal .....	4.829,6	906,7	5.736,3	10,51	10,23	7,96
4 <sup>e</sup> kwartaal .....	5.306,3	881,1	6.187,4	11,86	11,54	9,08
1993 1 <sup>e</sup> kwartaal .....	5.231,6	1.223,3	6.454,9	11,36	11,20	11,43
2 <sup>e</sup> kwartaal .....	5.585,9	1.237,5	6.823,4	11,19	11,34	11,25
3 <sup>e</sup> kwartaal .....	5.505,9	1.016,2	6.522,1	11,81	11,35	10,03
4 <sup>e</sup> kwartaal .....	6.679,5	926,1	7.605,6	13,96	13,76	9,57
1994 1 <sup>e</sup> kwartaal .....	6.488,9	1.588,9	8.077,8	13,21	13,04	14,19
1993 Mei .....	5.435,3	1.596,7	7.032,0	10,13	11,01	13,58
Juni .....	5.860,0	1.123,8	6.983,8	11,74	11,29	10,24
Juli .....	5.552,1	1.209,1	6.761,2	11,29	10,86	11,81
Augustus .....	5.175,1	877,4	6.052,5	11,23	10,80	8,66
September .....	5.790,4	962,2	6.752,6	12,96	12,46	9,60
Oktober .....	5.876,3	952,7	6.829,0	13,25	12,74	9,57
November .....	6.464,2	965,5	7.429,7	12,86	13,39	9,71
December .....	7.698,1	860,2	8.558,3	15,63	15,03	9,42
1994 Januari .....	6.727,0	1.335,1	8.062,1	13,53	13,53	13,63
Februari .....	6.440,6	1.764,0	8.204,6	12,53	13,05	14,65
Maart .....	6.299,0	1.667,6	7.966,6	13,56	12,55	14,30
April .....	5.781,5	1.345,8	7.127,3	11,55	11,55	12,07
Mei .....	6.267,4	1.375,6	7.643,0	11,33	11,81	11,26

<sup>1</sup> Benaderende gegevens volgens het totaal der debetverrichtingen (incl. de rekeningen van de vreemdelingen en de debetverrichtingen met betrekking tot betalingen aan het buitenland).

<sup>2</sup> De gebruiksfrequentie wordt verkregen door deling van het bedrag der debiteringen op de rekeningen van de direct opeisbare bankdeposito's in Belgische franken of op de postrekeningen van de particulieren en de buitengewone Rijksrekenplichtigen door de gemiddelde tegoeden op deze rekeningen tijdens de beschouwde periode.

<sup>3</sup> De banken die medewerken aan de opstelling van de statistiek vertegenwoordigen, gemeten naar de belangrijkheid van de dadelijk opvraagbare deposito's in Belgische franken van hun cliënteel (excl. banken), ongeveer 85 % van de gezamenlijke banken.

<sup>4</sup> Uit de brutogegevens werden de dubbel getelde overschrijvingen verwijderd, die

voortvloeien uit de inrichting van de Rijksboekhouding en waarvan een telling mogelijk was.

N.B. — Wijze van opstelling: zie *Tijdschrift voor Documentatie en Voorlichting*, XXV<sup>e</sup> jaargang, deel II, n<sup>o</sup> 4, oktober 1950, blz. 222.

**Bibliografische referenties:** *Jaarverslagen van de NBB — Belgisch Staatsblad*: Algemene staat der banken. — *Statistisch Jaarboek van België*. — *Statistisch Tijdschrift van het NIS — Belgische economische statistieken 1970-1980*. — *Tijdschrift voor Documentatie en Voorlichting*: XL<sup>e</sup> jaargang, deel I, n<sup>o</sup> 1, januari 1965, blz. 21; XLII<sup>e</sup> jaargang, deel I, n<sup>o</sup> 1, januari 1967, blz. 19; deel II, n<sup>o</sup> 3, september 1967, blz. 242; LX<sup>e</sup> jaargang, deel I, n<sup>o</sup> 5, mei 1985, blz. 31. — *Jaarverslagen van de Bankcommissie*.

## XV. — FINANCIËLE ACTIVA VAN DE PARTICULIEREN, DE VENNOOTSCHAPPEN EN DE EENMANZAKEN

### 1. — MONETAIRE AGGREGATEN

(miljarden franken)

Einde periode	M1	Overige activa voor ten hoogste een jaar <sup>1</sup> bij de nationale financiële instellingen <sup>2</sup>	M3	Schatkistcertificaten en thesauriebewijzen in het bezit van de vennootschappen <sup>3</sup> en de particulieren	M4
	(1)	(2)	(3) = (1) + (2)	(4)	(5) = (3) + (4)
1983 .....	958,2	2.022,8	2.981,0	7,7	2.988,7
1984 .....	937,9	2.210,8	3.148,7	6,6	3.155,4
1985 .....	990,2	2.402,9	3.393,0	0,0	3.393,1
1986 .....	1.073,0	2.753,0	3.826,0	3,5	3.829,5
1987 .....	1.111,7	3.104,1	4.215,7	0,1	4.215,8
1988 .....	1.185,6	3.357,5	4.543,1	0,0	4.543,1
1989 .....	1.284,2	3.852,1	5.136,3	0,0	5.136,3
1990 .....	1.301,9	4.065,0	5.366,9	0,1	5.367,0
1991 Maart .....	1.297,7	4.120,1	5.417,9	77,9	5.495,8
Juni .....	1.422,7	4.126,4	5.549,1	118,9	5.668,0
September .....	1.311,3	4.211,2	5.522,5	176,9	5.699,4
December .....	1.316,4	4.359,1	5.675,5	174,0	5.849,5
1992 Maart .....	1.340,2	4.428,1	5.768,3	169,5	5.937,8
Juni .....	1.463,2	4.508,5	5.971,8	184,7	6.156,5
September .....	1.320,6	4.614,9	5.935,5	215,6	6.151,1
December .....	1.336,0	4.956,9	6.293,0	181,8	6.474,8
1993 Maart .....	1.376,8	5.120,0	6.496,8	217,4	6.714,3
Juni .....	1.491,9	5.218,2	6.710,1	206,5	6.916,5
September .....	1.356,1	5.435,1	6.791,2	194,3	6.985,5
December .....	1.432,9	5.678,0	7.110,9	164,5	7.275,4
1994 Maart .....	1.546,0	5.732,4	7.278,4	210,3	7.488,7

<sup>1</sup> Aanvankelijke looptijd.

<sup>2</sup> Banken, spaarbanken en ondernemingen waar hoofdstuk I van de wet van 10 juni 1964 van toepassing is, kredietinstellingen van de openbare sector, Rentenfonds, HWI.

<sup>3</sup> Openbare nutsbedrijven, openbare huisvestingsmaatschappijen, woningfondsen van de Bond van Grote Gezinnen en privé-ondernemingen, excl. banken, spaarbanken of ondernemingen die onder hoofdstuk I van de wet van 10 juni 1964 vallen.

**XV - 2. — OPSPLITSING VAN M1**

(miljarden franken)

Einde periode	Chartaal geld <sup>1</sup>	Giraal geld					Totaal	Totaal
		Bij de NBB	Bij het BPC	Bij de banken <sup>2</sup>	Bij de spaarbanken	Bij de kredietinstellingen van de overheidssector		
	(1)	(2)	(3)	(4)	(5)	(6)	(7) = (2) tot (6)	(8) = (1) + (7)
1983 .....	390,2	0,2	73,5	383,4	37,2	73,7	568,0	958,2
1984 <sup>3</sup> .....	385,3	0,4	60,0	374,2	40,1	77,9	552,6	937,9
1985 .....	383,6	0,2	73,5	408,7	39,7	84,4	606,6	990,2
1986 .....	403,6	0,2	81,1	450,9	44,4	92,8	669,4	1.073,0
1987 .....	411,6	0,3	79,0	476,1	46,7	98,0	700,1	1.111,7
1988 .....	415,6	0,2	79,3	517,2	59,6	113,6	770,0	1.185,6
1989 .....	421,7	0,4	96,0	572,6	68,6	125,0	862,5	1.284,2
1990 .....	413,2	0,3	93,7	580,9	73,5	140,2	888,7	1.301,9
1991 Maart .....	406,7	0,2	95,8	574,7	76,2	144,2	891,0	1.297,7
Juni .....	432,3	0,3	106,2	629,1	84,3	170,5	990,4	1.422,7
September .....	411,6	0,2	91,2	580,0	78,6	149,6	899,7	1.311,3
December .....	417,0	0,2	81,1	596,4	78,8	142,9	899,4	1.316,4
1992 Maart .....	405,3	0,2	95,8	610,1	80,8	147,8	934,8	1.340,2
Juni .....	426,7	0,2	104,5	662,1	89,6	180,1	1.036,5	1.463,2
September .....	403,0	0,1	86,2	595,4	84,0	151,9	917,6	1.320,6
December .....	412,7	0,0	77,4	846,0	.	.	923,3	1.336,0
1993 Maart .....	404,0	0,0	93,5	879,3	.	.	972,8	1.376,8
Juni .....	429,5	0,2	83,0	979,2	.	.	1.062,4	1.491,9
September .....	409,3	0,0	79,5	867,4	.	.	946,9	1.356,0
December .....	424,7	0,1	70,4	937,7	.	.	1.008,2	1.432,9
1994 Maart .....	418,3	0,0	127,4	1.000,4	.	.	1.127,7	1.546,0

<sup>1</sup> Biljetten en munten van de Schatkist en biljetten van de NBB, na aftrek van het bedrag aan deze munten en biljetten dat in het bezit van de financiële instellingen is.

<sup>2</sup> Totaal van de kredietinstellingen vanaf einde 1992.

<sup>3</sup> In enkele reeksen komen lichte breuken voor wegens de verbeterde optekening van sommige activa.

### XV - 3. — FINANCIËLE ACTIVA IN HET BEZIT VAN DE VENNOOTSCHAPPEN<sup>1</sup> EN PARTICULIEREN

(veranderingen in miljarden franken)

Periode	Activa in Belgische franken				Activa in buitenlandse valuta's <sup>2</sup>			Andere activa <sup>3</sup>					Eindtotaal
	M1 <sup>4</sup>	Andere activa voor ten hoogste een jaar <sup>5,6</sup>	Activa voor meer dan een jaar <sup>5,7</sup>	Totaal	Voor ten hoogste een jaar <sup>5</sup> (deposito's) <sup>8</sup>	Voor meer dan een jaar <sup>5</sup> (effecten) <sup>9</sup>	Totaal	Handelsvorderingen op het buitenland	Financieel goud	Andere activa op het buitenland <sup>10</sup>	Diversen <sup>11</sup>	Totaal	
	(1)	(2)	(3)	(4) = (1) tot (3)	(5)	(6)	(7) = (5) + (6)	(8)	(9)	(10)	(11)	(12) = (8) tot (11)	
1984 .....	- 24,9	+ 222,1	+ 211,6	+ 408,7	- 9,4	+ 104,5	+ 95,1	- 1,6	+ 10,2	+ 14,5	+ 74,5	+ 97,6	+ 601,4
1985 .....	+ 52,2	+ 223,7	+ 280,8	+ 556,7	- 5,5	+ 90,1	+ 84,6	+ 18,4	+ 8,5	+ 5,0	+ 77,9	+ 109,8	+ 751,1
1986 .....	+ 82,9	+ 415,0	+ 83,2	+ 581,0	+ 29,8	+ 112,7	+ 142,5	- 5,5	+ 6,7	+ 69,5	+ 88,8	+ 159,5	+ 883,1
1987 .....	+ 38,6	+ 359,3	+ 127,4	+ 525,3	+ 49,0	+ 88,9	+ 137,9	- 1,1	+ 19,9	+ 90,2	+ 121,0	+ 230,0	+ 893,2
1988 .....	+ 73,9	+ 220,2	+ 269,2	+ 563,3	+ 33,3	+ 192,5	+ 225,8	+ 12,1	+ 6,0	+ 127,2	+ 239,5	+ 384,8	+ 1.174,0
1989 .....	+ 98,6	+ 514,2	+ 146,5	+ 759,4	+ 108,8	+ 243,7	+ 352,5	- 7,8	- 3,7	+ 207,6	+ 183,0	+ 379,1	+ 1.491,0
1990 .....	+ 17,7	+ 345,5	+ 626,8	+ 990,0	+ 70,4	- 53,8	+ 16,6	- 32,7	+ 5,1	+ 196,3	- 91,2	+ 77,5	+ 1.084,0
1991 .....	+ 14,5	+ 467,7	+ 479,4	+ 961,6	+ 50,5	+ 46,4	+ 96,9	+ 7,6	+ 3,5	+ 184,7	+ 131,8	+ 327,6	+ 1.386,0
1992 .....	- 20,3	+ 462,2	+ 483,0	+ 925,0	+ 164,4	- 27,2	+ 137,2	+ 7,6	+ 3,6	+ 226,5	+ 23,5	+ 261,2	+ 1.323,3
1991 1 <sup>e</sup> kwartaal .....	- 4,2	+ 92,5	+ 174,4	+ 262,7	+ 56,3	+ 21,1	+ 77,4	- 2,9	+ 3,0	+ 25,2	+ 143,0	+ 168,3	+ 508,2
2 <sup>e</sup> kwartaal .....	+ 125,0	+ 69,6	+ 90,0	+ 284,6	- 31,0	+ 16,4	- 14,6	+ 31,9	- 2,3	+ 75,7	+ 97,2	+ 202,5	+ 472,5
3 <sup>e</sup> kwartaal .....	- 111,4	+ 149,8	+ 74,5	+ 113,0	+ 17,6	- 20,6	- 3,0	- 12,2	+ 1,5	+ 27,2	+ 42,0	+ 58,5	+ 168,5
4 <sup>e</sup> kwartaal .....	+ 5,1	+ 155,7	+ 140,5	+ 301,4	+ 7,6	+ 29,5	+ 37,1	- 9,2	+ 1,2	+ 56,6	- 150,4	- 101,8	+ 236,8
1992 1 <sup>e</sup> kwartaal .....	+ 23,8	+ 97,6	+ 123,4	+ 244,8	+ 17,6	- 22,6	- 5,0	- 1,1	+ 0,5	+ 43,2	+ 142,7	+ 185,3	+ 425,1
2 <sup>e</sup> kwartaal .....	+ 123,0	+ 98,6	+ 137,7	+ 359,4	+ 114,0	- 39,3	+ 74,7	+ 39,6	+ 2,3	+ 56,2	+ 0,5	+ 98,6	+ 532,7
3 <sup>e</sup> kwartaal .....	- 142,6	+ 186,6	+ 62,8	+ 106,9	+ 98,7	- 10,6	+ 88,1	- 12,4	+ 1,0	+ 48,7	+ 0,5	+ 37,8	+ 232,8
4 <sup>e</sup> kwartaal .....	- 24,4	+ 79,3	+ 159,0	+ 213,9	- 65,8	+ 45,3	- 20,5	- 18,5	- 0,2	+ 78,3	- 120,2	- 60,6	+ 132,8
1993 1 <sup>e</sup> kwartaal .....	+ 39,9	+ 197,0	*+ 21,3	*+ 258,2	- 3,5	- 1,7	- 5,2	+ 5,4	- 1,9	+ 87,7	*+ 134,7	*+ 225,9	+ 478,9
2 <sup>e</sup> kwartaal .....	+ 115,0	+ 78,0	*+ 98,9	*+ 291,9	+ 162,3	+ 3,8	+ 166,1	+ 2,7	- 0,3	- 1,7	*- 77,1	*- 76,4	+ 381,6
3 <sup>e</sup> kwartaal .....	- 136,0	+ 182,8	*+ 0,6	*+ 47,4	- 71,4	+ 72,2	+ 0,8	- 19,9	- 1,4	- 5,4	*+ 134,2	*+ 107,5	+ 155,7

<sup>1</sup> Openbare nutsbedrijven, openbare huisvestingsmaatschappijen, woningsfondsen van de Bond van Grote Gezinnen en privé-ondernemingen, excl. banken, spaarbanken of ondernemingen die onder hoofdstuk I van de wet van 10 juni 1964 vallen.

<sup>2</sup> Na uitschakeling van de louter boekhoudkundige invloed van wisselkoersveranderingen.

<sup>3</sup> Activa waarvan de indeling in Belgische franken en in vreemde valuta's niet bekend is of geen zin heeft.

<sup>4</sup> Veranderingen van de uitstaande bedragen die voorkomen in kolom (1) van tabel XV-1.

<sup>5</sup> Aanvankelijke looptijd.

<sup>6</sup> Zie tabel XV-4a, kolom (9).

<sup>7</sup> Zie tabel XV-5, kolom (5).

<sup>8</sup> Zie tabel XV-4a, kolom (12).

<sup>9</sup> Zie tabel XV-5, kolom (8).

<sup>10</sup> Vooral de directe investeringen van de vennootschappen in het buitenland.

<sup>11</sup> Diverse activa op financiële instellingen en « vergissingen en weglatingen » uit de betalingsbalans van België.

**XV - 4a. — FINANCIËLE ACTIVA IN HET BEZIT VAN DE VENNOOTSCHAPPEN<sup>1</sup> EN PARTICULIEREN  
NIET-MONETAIRE ACTIVA VOOR TEN HOOGSTE EEN JAAR<sup>2</sup>**

(veranderingen in miljarden franken)

Periode	In Belgische franken					Bij de nationale niet-financiële sectoren en in het buitenland			Totaal	In buitenlandse valuta's <sup>3</sup>			Eind-totaal
	Bij de nationale financiële instellingen <sup>4,5</sup>					Bij de nationale niet-financiële sectoren en in het buitenland				Bij de nationale financiële instellingen <sup>4,5</sup>	Bij de nationale niet-financiële instellingen en in het buitenland	Totaal	
	Deposito's op gewone boekjes	Deposito's op termijn <sup>6</sup>	Kas- en spaarbons	Diversen <sup>7</sup>	Totaal	Schatkist-certificaten	The-saurie-bewijzen	Overige activa	(9) = (5) tot (8)				(10)
	(1)	(2)	(3)	(4)	(5) = (1) tot (4)	(6)	(7)	(8)					
1984 .....	+ 114,3	+ 56,3	+ 6,9	+ 1,0	+ 178,5	- 1,1	0,0	+ 44,6	+ 222,1	+ 4,6	- 14,0	- 9,4	+ 212,6
1985 .....	+ 162,0	+ 14,4	+ 26,7	+ 2,2	+ 205,2	- 6,6	0,0	+ 25,1	+ 223,7	- 1,3	- 4,2	- 5,5	+ 218,2
1986 .....	+ 206,6	+ 95,1	+ 51,4	+ 7,0	+ 360,1	+ 3,5	0,0	+ 51,3	+ 415,0	- 0,4	+ 30,3	+ 29,8	+ 444,8
1987 .....	+ 224,2	+ 83,6	+ 18,3	+ 4,2	+ 330,3	- 3,5	0,0	+ 32,4	+ 359,3	+ 26,4	+ 22,6	+ 49,0	+ 408,3
1988 .....	+ 185,4	+ 26,7	+ 13,3	+ 1,7	+ 227,0	0,0	0,0	- 6,8	+ 220,2	+ 20,2	+ 13,3	+ 33,5	+ 253,5
1989 .....	+ 190,0	+ 169,7	+ 83,4	+ 2,7	+ 445,8	0,0	0,0	+ 68,5	+ 514,2	+ 62,0	+ 46,7	+ 108,8	+ 623,0
1990 .....	- 258,3	+ 408,6	+ 90,2	- 11,0	+ 229,5	+ 0,1	0,0	+ 115,9	+ 345,5	+ 2,7	+ 67,8	+ 70,4	+ 415,9
1991 .....	- 88,5	+ 222,2	+ 113,8	+ 5,7	+ 253,2	+ 161,9	0,0	+ 52,6	+ 467,7	+ 41,7	+ 8,8	+ 50,5	+ 518,2
1992 .....	- 72,5	+ 314,1	+ 90,8	+ 8,7	+ 341,0	+ 12,1	+ 5,3	+ 103,8	+ 462,2	+ 10,8	+ 153,6	+ 164,4	+ 626,6
1991 1 <sup>e</sup> kwartaal ....	- 131,9	+ 85,0	+ 44,3	+ 2,3	- 0,4	+ 66,2	0,0	+ 26,7	+ 92,5	+ 46,0	+ 10,2	+ 56,3	+ 148,8
2 <sup>e</sup> kwartaal ....	+ 8,5	- 17,2	+ 22,3	+ 3,3	+ 16,8	+ 40,0	0,0	+ 12,7	+ 69,6	- 16,3	- 14,8	- 31,0	+ 38,6
3 <sup>e</sup> kwartaal ....	- 25,2	+ 84,3	+ 20,7	+ 1,2	+ 81,0	+ 59,5	0,0	+ 9,3	+ 149,8	+ 11,1	+ 6,5	+ 17,6	+ 167,5
4 <sup>e</sup> kwartaal ....	+ 60,2	+ 70,1	+ 26,5	- 1,0	+ 155,7	- 3,8	0,0	+ 3,8	+ 155,7	+ 0,9	+ 6,8	+ 7,6	+ 163,4
1992 1 <sup>e</sup> kwartaal ....	- 95,5	+ 121,7	+ 31,0	+ 4,2	+ 61,3	+ 6,7	0,0	+ 29,7	+ 97,6	- 13,8	+ 31,4	+ 17,6	+ 115,2
2 <sup>e</sup> kwartaal ....	+ 4,5	+ 48,2	+ 21,6	+ 7,3	+ 81,6	+ 16,0	0,0	+ 1,0	+ 98,6	+ 5,1	+ 108,9	+ 114,0	+ 212,6
3 <sup>e</sup> kwartaal ....	- 56,2	+ 131,2	+ 22,5	+ 3,4	+ 100,9	+ 29,3	+ 1,6	+ 54,9	+ 186,6	+ 16,7	+ 82,0	+ 98,7	+ 285,3
4 <sup>e</sup> kwartaal ....	+ 74,7	+ 13,1	+ 15,7	- 6,3	+ 97,2	- 39,9	+ 3,7	+ 18,3	+ 79,3	+ 2,9	- 68,7	- 65,8	+ 13,5
1993 1 <sup>e</sup> kwartaal ....	- 34,3	+ 79,7	+ 64,0	+ 32,9	+ 142,3	+ 34,3	+ 3,4	+ 17,1	+ 197,0	+ 1,7	- 5,2	- 3,5	+ 193,5
2 <sup>e</sup> kwartaal ....	+ 39,3	- 58,6	+ 42,7	+ 30,6	+ 53,9	- 18,2	+ 8,6	+ 33,7	+ 78,0	+ 33,6	+ 128,7	+ 162,3	+ 240,3
3 <sup>e</sup> kwartaal ....	- 82,2	+ 191,1	+ 70,1	- 25,5	+ 153,5	- 8,4	- 6,6	+ 44,3	+ 182,8	+ 27,5	- 98,9	- 71,4	+ 111,3

<sup>1</sup> Openbare nutsbedrijven, openbare huisvestingsmaatschappijen, woningfondsen van de Bond van Grote Gezinnen en privé-ondernemingen, excl. banken, spaarbanken of ondernemingen die onder hoofdstuk I van de wet van 10 juni 1964 vallen.

<sup>2</sup> Aanvankelijke looptijd.

<sup>3</sup> Na uitschakeling van de louter boekhoudkundige invloed van wisselkoersveranderingen.

<sup>4</sup> Banken, spaarbanken en ondernemingen waar hoofdstuk I van de wet van 10 juni 1964 van toepassing is, kredietinstellingen van de openbare sector, Rentenfonds, HWI.

<sup>5</sup> Zie tabel XV-4b, kolommen (1) tot (5), voor de uitstaande bedragen.

<sup>6</sup> Met inbegrip van de door instellingen voor collectieve belegging naar Luxemburgs recht gevormde deposito's voor rekening van hun Belgische intekenaars en van de spaarboekjes waarop de roerende voorheffing van toepassing is.

<sup>7</sup> Het betreft voornamelijk vervallen kasbons en termijndeposito's.

<sup>8</sup> Zie tabel XV-4b, kolom (6) voor de uitstaande bedragen.



**XV - 4b. — FINANCIELE ACTIVA IN HET BEZIT VAN DE VENNOOTSCHAPPEN<sup>1</sup> EN PARTICULIEREN NIET-MONETAIRE ACTIVA VOOR TEN HOOGSTE EEN JAAR<sup>2</sup> BIJ DE NATIONALE FINANCIELE INSTELLINGEN<sup>3</sup>**

(miljarden franken)

Einde periode	In Belgische franken					In buitenlandse valuta's (6)	Eindtotaal (7) = (5) + (6)
	Deposito's op gewone boekjes (1)	Deposito's op termijn <sup>4</sup> (2)	Kas- en spaarbons (3)	Diversen <sup>5</sup> (4)	Totaal (5) = (1) tot (4)		
1983 .....	1.246,6	544,0	91,8	10,7	1.893,1	129,7	<b>2.022,8</b>
1984 .....	1.360,9	600,3	98,7	11,6	2.071,6	139,2	<b>2.210,8</b>
1985 .....	1.522,9	614,7	125,3	13,8	2.276,8	126,1	<b>2.402,9</b>
1986 .....	1.729,6	709,8	176,8	20,8	2.636,9	116,0	<b>2.753,0</b>
1987 .....	1.953,8	793,4	195,0	25,1	2.967,3	136,8	<b>3.104,1</b>
1988 .....	2.139,1	820,1	208,4	26,7	3.194,3	163,3	<b>3.357,5</b>
1989 .....	2.329,1	989,8	291,7	29,5	3.640,0	212,1	<b>3.852,1</b>
1990 .....	2.070,8	1.398,4	381,9	18,5	3.869,5	195,4	<b>4.065,0</b>
1991 Maart .....	1.938,9	1.483,3	426,2	20,7	3.869,2	251,0	<b>4.120,1</b>
Juni .....	1.947,3	1.466,1	448,6	24,0	3.886,0	240,4	<b>4.126,4</b>
September .....	1.922,1	1.550,4	469,2	25,2	3.967,0	244,2	<b>4.211,2</b>
December .....	1.982,3	1.620,6	495,7	24,2	4.122,7	236,4	<b>4.359,1</b>
1992 Maart .....	1.886,8	1.742,2	526,6	28,4	4.184,0	244,1	<b>4.428,1</b>
Juni .....	1.891,3	1.790,4	548,3	35,7	4.265,6	242,9	<b>4.508,5</b>
September .....	1.835,2	1.921,5	570,8	39,1	4.366,5	248,4	<b>4.614,9</b>
December .....	1.897,4	1.927,4	527,0	324,9	4.676,7	280,3	<b>4.956,9</b>
1993 Maart .....	1.863,1	2.035,0	591,0	357,8	4.846,9	282,1	<b>5.129,1</b>
Juni .....	1.902,4	1.976,4	633,7	388,4	4.900,9	324,6	<b>5.225,5</b>
September .....	1.820,2	2.167,5	703,8	362,9	5.054,3	364,3	<b>5.418,6</b>

<sup>1</sup> Openbare nutsbedrijven, openbare huisvestingsmaatschappijen, woningfondsen van de Bond van Grote Gezinnen en privé-ondernemingen, excl. banken, spaarbanken of ondernemingen die onder hoofdstuk I van de wet van 10 juni 1964 vallen.

<sup>2</sup> Aanvankelijke looptijd.

<sup>3</sup> Banken, spaarbanken en ondernemingen waar hoofdstuk I van de wet van 10 juni 1964 van toepassing is, kredietinstellingen van de openbare sector, Rentenfonds, HWI.

<sup>4</sup> Met inbegrip van de door instellingen voor collectieve belegging naar Luxemburgs recht gevormde deposito's voor rekening van hun Belgische intekenaars en van de spaarboekjes waarop de roerende voorheffing van toepassing is.

<sup>5</sup> Het betreft voornamelijk vervallen kasbons en termijndeposito's.

**XV - 5. — FINANCIËLE ACTIVA IN HET BEZIT VAN DE VENNOOTSCHAPPEN<sup>1</sup> EN PARTICULIEREN  
ACTIVA VOOR MEER DAN EEN JAAR<sup>2</sup>**

(veranderingen in miljarden franken)

Periode	In Belgische franken					In buitenlandse valuta's <sup>3,4</sup>			Eindtotaal (9) = (5) + (8)
	Kasbons en obligaties <sup>5</sup> (1)	Aandelen <sup>6</sup> (2)	Deposito's (3)	Overige activa (4)	Totaal (5) = (1) + (2) + (3) + (4)	Obligaties (6)	Aandelen <sup>7</sup> (7)	Totaal (8) = (6) + (7)	
1984 .....	+ 182,1	+ 20,1	+ 2,1	+ 7,3	+ 211,6	+ 108,5	- 4,0	+ 104,5	<b>+ 316,1</b>
1985 .....	+ 267,7	+ 2,6	+ 7,2	+ 3,3	+ 280,8	+ 85,2	+ 4,9	+ 90,1	<b>+ 370,9</b>
1986 .....	+ 75,8	+ 8,7	- 0,5	- 0,9	+ 83,2	+ 81,9	+ 30,8	+ 112,7	<b>+ 195,9</b>
1987 .....	+ 132,7	- 14,4	+ 7,3	+ 1,8	+ 127,4	+ 88,4	+ 0,5	+ 88,9	<b>+ 216,3</b>
1988 .....	+ 268,8	+ 2,5	- 10,9	+ 8,8	+ 269,2	+ 211,0	- 18,5	+ 192,5	<b>+ 461,7</b>
1989 .....	+ 99,5	+ 55,8	- 13,7	+ 5,0	+ 146,5	+ 165,6	+ 78,1	+ 243,7	<b>+ 390,2</b>
1990 .....	+ 642,8	- 19,2	+ 0,1	+ 3,1	+ 626,8	- 34,5	- 19,3	- 53,8	<b>+ 573,0</b>
1991 .....	+ 459,7	+ 4,0	+ 8,5	+ 7,2	+ 479,4	+ 40,4	+ 6,0	+ 46,4	<b>+ 525,8</b>
1992 .....	+ 482,2	- 6,0	+ 3,8	+ 3,0	+ 483,0	- 24,4	- 2,8	- 27,2	<b>+ 455,8</b>
1991 1 <sup>e</sup> kwartaal .....	+ 163,7	+ 5,4	+ 2,3	+ 3,0	+ 174,4	+ 3,2	+ 17,9	+ 21,1	<b>+ 195,5</b>
2 <sup>e</sup> kwartaal .....	+ 80,6	+ 4,8	+ 0,9	+ 3,6	+ 90,0	+ 19,7	- 3,3	+ 16,4	<b>+ 106,4</b>
3 <sup>e</sup> kwartaal .....	+ 74,8	- 3,3	+ 3,0	0,0	+ 74,5	- 19,2	- 1,4	- 20,6	<b>+ 53,9</b>
4 <sup>e</sup> kwartaal .....	+ 140,5	- 2,9	+ 2,3	+ 0,6	+ 140,5	+ 36,7	- 7,2	+ 29,5	<b>+ 170,0</b>
1992 1 <sup>e</sup> kwartaal .....	+ 115,3	+ 7,7	- 1,7	+ 2,1	+ 123,4	- 34,9	+ 12,3	- 22,6	<b>+ 100,8</b>
2 <sup>e</sup> kwartaal .....	+ 143,0	- 6,7	+ 1,2	+ 0,3	+ 137,7	- 32,2	- 7,1	- 39,3	<b>+ 98,4</b>
3 <sup>e</sup> kwartaal .....	+ 62,1	- 2,1	+ 3,0	- 0,1	+ 62,8	- 1,3	- 9,3	- 10,6	<b>+ 52,2</b>
4 <sup>e</sup> kwartaal .....	+ 161,8	- 4,8	+ 1,3	+ 0,7	+ 159,0	+ 44,0	+ 1,3	+ 45,3	<b>+ 204,4</b>
1993 1 <sup>e</sup> kwartaal .....	*+ 30,0	- 10,4	0,0	+ 1,7	*+ 21,3	+ 2,9	- 4,6	- 1,7	<b>*+ 19,6</b>
2 <sup>e</sup> kwartaal .....	*+ 105,0	- 10,1	+ 4,0	0,0	*+ 98,9	+ 12,3	- 8,5	+ 3,8	<b>*+ 102,7</b>
3 <sup>e</sup> kwartaal .....	*+ 16,0	- 11,5	- 3,4	- 0,5	*+ 0,6	+ 55,7	+ 16,5	+ 72,2	<b>*+ 72,8</b>

<sup>1</sup> Openbare nutsbedrijven, openbare huisvestingsmaatschappijen, woningfondsen van de Bond van Grote Gezinnen en privé-ondernemingen, excl. banken, spaarbanken of ondernemingen die onder hoofdstuk I van de wet van 10 juni 1964 vallen.

<sup>2</sup> Aanvankelijke looptijd.

<sup>3</sup> Na uitschakeling van de louter boekhoudkundige invloed van wisselkoersveranderingen.

<sup>4</sup> Netto-aankopen van effecten door ingezetenen van de BLEU; de netto-aankopen door Luxemburgse ingezetenen werden in de mate van het mogelijke uitgeschakeld.

<sup>5</sup> Met inbegrip van de obligaties in Luxemburgse franken, voor zover die konden worden opgetekend.

<sup>6</sup> Openbaar uitgegeven aandelen, na aftrek van de door niet-ingezetenen verrichte netto-aankopen van nieuwe of bestaande Belgische aandelen.

<sup>7</sup> Inclusief de netto-aankopen van deelbewijzen in beleggingsfondsen buiten de BLEU.

**XV - 6a. — FINANCIËLE ACTIVA IN HET BEZIT VAN DE VENNOOTSCHAPPEN<sup>1</sup> EN PARTICULIEREN  
ACTIVA IN BELGISCHE FRANKEN EN BUITENLANDSE VALUTA'S<sup>2</sup> BIJ DE NATIONALE FINANCIËLE INSTELLINGEN**

(veranderingen in miljarden franken)

Periode	NBB	Muntfonds, BPC, Rentenfonds, HWI	Banken <sup>3</sup>		Kredietinstellingen van de overheidssector		Spaarbanken <sup>4</sup>		Totaal		
	Activa voor ten hoogste een jaar	Activa voor ten hoogste een jaar	Activa voor ten hoogste een jaar	Activa voor meer dan een jaar	Activa voor ten hoogste een jaar	Activa voor meer dan een jaar	Activa voor ten hoogste een jaar	Activa voor meer dan een jaar	Activa voor ten hoogste een jaar	Activa voor meer dan een jaar	Eindtotaal
	(1)	(2)	(3)	(4)	(5)	(6)	(7)	(8)	(9) = (1) + (2) + (3) + (5) + (7)	(10) = (4) + (6) + (8)	(11) = (9) + (10)
1984 .....	- 4,9	- 13,3	+ 68,4	+ 36,2	+ 61,9	+ 67,0	+ 46,0	+ 28,6	+ 158,2	+ 131,9	<b>+ 290,0</b>
1985 .....	- 0,6	+ 12,3	+ 138,8	+ 43,6	+ 72,8	+ 86,8	+ 32,9	+ 35,0	+ 256,1	+ 165,5	<b>+ 421,6</b>
1986 .....	+ 19,3	+ 8,3	+ 179,2	+ 9,7	+ 138,5	+ 16,9	+ 97,2	+ 0,3	+ 442,6	+ 27,0	<b>+ 469,5</b>
1987 .....	+ 8,4	- 2,5	+ 204,5	+ 7,8	+ 87,7	+ 35,8	+ 97,2	+ 1,7	+ 395,3	+ 45,3	<b>+ 440,7</b>
1988 .....	+ 3,2	+ 1,1	+ 158,5	- 0,5	+ 74,1	+ 60,6	+ 84,4	+ 21,1	+ 321,2	+ 81,2	<b>+ 402,4</b>
1989 .....	+ 5,4	+ 17,5	+ 356,6 <sup>5</sup>	+ 48,2 <sup>5</sup>	+ 175,9	- 12,6	+ 51,1 <sup>5</sup>	- 58,9 <sup>5</sup>	+ 606,4	- 23,3	<b>+ 583,1</b>
1990 .....	- 10,1	- 0,7	+ 185,8	+ 124,6	+ 9,9	+ 154,9	+ 65,0	+ 75,8	+ 249,9	+ 355,2	<b>+ 605,1</b>
1991 .....	+ 2,9	- 11,8	+ 161,5	+ 104,0	+ 60,3	+ 100,6	+ 96,5	+ 57,9	+ 309,4	+ 262,5	<b>+ 572,0</b>
1992 .....	- 3,8	- 4,5	+ 339,8	+ 185,7	.	.	.	.	+ 331,5	+ 185,7	<b>+ 517,2</b>
1991 1 <sup>e</sup> kwartaal .....	- 6,6	+ 2,1	+ 24,8	+ 58,2	+ 14,2	+ 52,8	+ 7,0	+ 30,3	+ 41,4	+ 141,3	<b>+ 182,8</b>
2 <sup>e</sup> kwartaal .....	+ 25,2	+ 10,9	+ 36,7	+ 26,6	+ 24,9	+ 5,4	+ 27,9	+ 9,7	+ 125,5	+ 41,7	<b>+ 167,3</b>
3 <sup>e</sup> kwartaal .....	- 21,0	- 14,8	+ 12,2	+ 16,5	- 11,7	+ 14,4	+ 16,0	+ 8,5	- 19,3	+ 39,4	<b>+ 20,1</b>
4 <sup>e</sup> kwartaal .....	+ 5,3	- 10,0	+ 87,9	+ 2,7	+ 32,9	+ 27,9	+ 45,6	+ 9,4	+ 161,7	+ 40,1	<b>+ 201,8</b>
1992 1 <sup>e</sup> kwartaal .....	- 9,8	+ 12,9	+ 13,4	+ 32,5	+ 32,7	+ 36,8	+ 22,0	+ 20,9	+ 71,2	+ 90,2	<b>+ 161,3</b>
2 <sup>e</sup> kwartaal .....	+ 20,7	+ 9,3	+ 99,5	+ 28,4	+ 32,7	+ 7,5	+ 47,6	+ 3,7	+ 209,7	+ 39,6	<b>+ 249,3</b>
3 <sup>e</sup> kwartaal .....	- 23,9	- 18,3	+ 15,9	- 0,3	- 14,9	+ 17,1	+ 16,1	+ 8,6	- 25,1	+ 25,4	<b>+ 0,3</b>
4 <sup>e</sup> kwartaal .....	+ 9,2	- 8,4	+ 75,0	+ 30,6	.	.	.	.	+ 75,7	+ 30,6	<b>+ 106,2</b>
1993 1 <sup>e</sup> kwartaal .....	- 8,5	+ 15,2	+ 177,3	.	.	.	.	.	+ 183,9	.	.
2 <sup>e</sup> kwartaal .....	+ 25,0	- 9,9	+ 187,4	.	.	.	.	.	+ 202,4	.	.
3 <sup>e</sup> kwartaal .....	- 20,3	- 3,8	+ 69,1	.	.	.	.	.	+ 45,0	.	.

<sup>1</sup> Openbare nutsbedrijven, openbare huisvestingsmaatschappijen, woningfondsen van de Bond van Grote Gezinnen en privé-ondernemingen, excl. banken, spaarbanken of ondernemingen die onder hoofdstuk I van de wet van 10 juni 1964 vallen.

<sup>2</sup> Na uitschakeling van de louter boekhoudkundige invloed van wisselkoersveranderingen.

<sup>3</sup> Totaal van de kredietinstellingen vanaf einde 1992.

<sup>4</sup> Met inbegrip van de ondernemingen die onder hoofdstuk I van de wet van 10 juni 1964 vallen.

<sup>5</sup> De cijfers werden beïnvloed doordat een belangrijke spaarbank een bank werd.

**XV - 6b. — FINANCIËLE ACTIVA IN HET BEZIT VAN DE VENNOOTSCHAPPEN<sup>1</sup> EN PARTICULIEREN  
ACTIVA IN BELGISCHE FRANKEN EN BUITENLANDSE VALUTA'S BIJ DE NATIONALE FINANCIËLE INSTELLINGEN**

(miljarden franken)

Einde periode	NBB	Muntfonds, BPC, Rentenfonds, HWI	Banken <sup>2</sup>		Kredietinstellingen van de overheidssector		Spaarbanken <sup>3</sup>		Totaal						
									Activa voor ten hoogste een jaar	Activa voor meer dan een jaar	Activa voor ten hoogste een jaar	Activa voor meer dan een jaar	Activa voor ten hoogste een jaar	Activa voor meer dan een jaar	Eindtotaal
									(1)	(2)	(3)	(4)	(5)	(6)	(7)
1983 .....	375,0	88,9	1.362,2	375,3	748,4	968,5	406,6	368,1	2.981,0	1.711,8	<b>4.692,9</b>				
1984 <sup>4</sup> .....	370,1	75,6	1.435,5	411,5	814,9	1.032,5	452,6	396,7	3.148,7	1.840,6	<b>4.989,4</b>				
1985 .....	369,4	87,9	1.562,5	455,2	887,7	1.119,3	485,5	431,7	3.393,0	2.006,1	<b>5.399,2</b>				
1986 .....	388,8	96,2	1.732,2	464,9	1.026,2	1.136,2	582,6	432,0	3.826,0	2.033,1	<b>5.859,1</b>				
1987 .....	397,2	93,7	1.931,0	472,7	1.113,9	1.172,0	679,9	433,7	4.215,7	2.078,4	<b>6.294,2</b>				
1988 .....	400,4	94,8	2.095,7	472,1	1.188,0	1.232,7	764,3	454,9	4.543,1	2.159,7	<b>6.702,8</b>				
1989 .....	405,8	112,3	2.439,1 <sup>5</sup>	520,3 <sup>5</sup>	1.363,9	1.220,1	815,3 <sup>5</sup>	395,9 <sup>5</sup>	5.136,3	2.136,4	<b>7.272,7</b>				
1990 .....	395,7	111,5	2.605,5	644,9	1.373,8	1.374,9	880,3	471,8	5.366,9	2.491,5	<b>7.858,4</b>				
1991 Maart .....	389,1	113,6	2.639,8	703,1	1.388,0	1.427,7	887,3	502,1	5.417,9	2.632,8	<b>8.050,7</b>				
Juni .....	414,3	124,5	2.682,3	729,7	1.412,8	1.433,1	915,2	511,8	5.549,1	2.674,6	<b>8.223,7</b>				
September .....	393,3	109,7	2.687,1	746,2	1.401,2	1.447,5	931,2	520,3	5.522,5	2.714,0	<b>8.236,5</b>				
December .....	398,6	99,7	2.766,3	748,9	1.434,1	1.475,5	976,8	529,7	5.675,5	2.754,1	<b>8.429,6</b>				
1992 Maart .....	388,8	112,7	2.801,3	781,3	1.466,8	1.512,3	998,8	550,6	5.768,3	2.844,2	<b>8.612,5</b>				
Juni .....	409,5	122,0	2.894,4	809,8	1.499,5	1.519,8	1.046,4	554,2	5.971,8	2.883,8	<b>8.855,6</b>				
September .....	385,6	103,7	2.899,2	809,4	1.484,6	1.536,9	1.062,4	562,9	5.935,5	2.909,2	<b>8.844,7</b>				
December .....	394,8	95,3	5.803,0	2.925,2	.	.	.	.	6.293,0	2.925,2	<b>9.218,2</b>				
1993 Maart .....	386,2	110,4	6.008,4	.	.	.	.	.	6.505,0	.	.				
Juni .....	411,2	100,5	6.204,7	.	.	.	.	.	6.716,4	.	.				
September .....	390,8	96,7	6.286,0	.	.	.	.	.	6.773,6	.	.				

<sup>1</sup> Openbare nutsbedrijven, openbare huisvestingsmaatschappijen, woningfondsen van de Bond van Grote Gezinnen en privé-ondernemingen, excl. banken, spaarbanken of ondernemingen die onder hoofdstuk I van de wet van 10 juni 1964 vallen.  
<sup>2</sup> Totaal van de kredietinstellingen vanaf einde 1992.

<sup>3</sup> Met inbegrip van de ondernemingen die onder hoofdstuk I van de wet van 10 juni 1964 vallen.  
<sup>4</sup> In enkele reeksen komen lichte breuken voor wegens de verbeterde optekening van sommige activa.  
<sup>5</sup> De cijfers werden beïnvloed doordat een belangrijke spaarbank een bank werd.

## XVI.<sup>1</sup> — VERPLICHTINGEN VAN DE PARTICULIEREN, DE VENNOOTSCHAPPEN EN DE EENMANZAKEN \*

### 1. — VERPLICHTINGEN VAN DE PARTICULIEREN, DE VENNOOTSCHAPPEN<sup>2</sup> EN DE EENMANZAKEN

(veranderingen in miljarden franken)

Periode	Verplichtingen overwegend door particulieren aangegaan				Verplichtingen overwegend door vennootschappen <sup>2</sup> en eenmanszaken aangegaan								Totaal		
	Persoonlijke leningen en kredieten op afbetaling	Hypothecaire kredieten <sup>3</sup>	Overige <sup>4</sup>	Totaal	Aandelen	Obligaties		Thesauriebewijzen (Wet 22/7/91)	Kredieten aangegaan bij de nationale financiële instellingen		Overige verplichtingen <sup>5</sup>	Totaal	Eindtotaal	waarvan <sup>7</sup>	
						Overheidsbedrijven <sup>6</sup>	Privé-vennootschappen		Investeringskredieten en financieringshuur	Overige kredieten				Belgische franken	Vreemde valuta's <sup>8</sup>
(1)	(2)	(3)	(4) = (1) tot (3)	(5)	(6)	(7)	(8)	(9)	(10)	(11)	(12) = (5) tot (11)	(13) = (4) + (12)	(14)	(15)	
1985 .....	23,5	22,7	2,9	49,1	12,9	-30,5	- 1,2	—	46,6	44,3	188,6	260,7	309,7	244,3	15,8
1986 .....	30,7	54,2	- 1,6	83,4	21,7	-20,8	-13,3	—	72,7	26,0	127,6	214,0	297,3	258,4	14,4
1987 .....	34,6	83,7	1,5	119,9	30,1	-45,7	-17,4	—	132,1	30,6	183,8	313,7	433,5	364,1	7,9
1988 .....	31,2	99,3	- 0,2	130,3	45,8	-42,9	16,2	—	147,6	168,0	207,4	542,1	672,5	480,7	56,9
1989 .....	31,7	141,8	6,1	179,7	93,0	-20,5	13,3	—	155,9	293,2	334,1	868,9	1.048,4	739,9	65,7
1990 .....	31,0	99,5	4,6	135,1	16,2	-51,8	- 7,9	—	169,3	68,4	342,7	537,0	672,0	423,7	6,2
1991 .....	25,0	76,0	4,3	105,3	36,8	-31,8	16,7	—	118,8	144,4	416,1	701,2	806,5	483,1	46,1
1992 .....	21,4	105,3	1,4	128,2	11,0	- 7,2	2,4	11,1	124,6	51,6	376,4	570,0	698,2	329,9	26,8
1993 .....	-24,6	115,7	-22,8	68,4	24,6	2,3	1,8	11,6	67,5	42,0	292,4	358,3	426,6	168,1	- 6,0
1990 4 <sup>e</sup> kwar.	- 2,2	32,4	4,2	34,4	5,2	-11,8	- 0,1	—	36,0	66,4	115,3	211,0	245,4	171,8	-10,1
1991 1 <sup>e</sup> kwar.	- 4,3	21,4	- 1,0	16,1	5,2	- 6,1	4,4	—	23,9	53,9	82,2	163,5	179,6	81,7	27,9
2 <sup>e</sup> kwar.	36,1	11,8	0,5	48,4	27,0	-21,6	4,2	—	36,4	32,3	152,9	231,2	279,6	184,3	18,0
3 <sup>e</sup> kwar.	- 7,4	16,1	1,2	9,9	2,8	- 5,9	1,3	—	31,7	26,3	22,2	78,4	88,3	55,9	- 4,7
4 <sup>e</sup> kwar.	0,6	26,7	3,6	30,9	1,8	1,9	6,8	—	26,8	32,0	158,8	228,1	259,0	161,2	4,9
1992 1 <sup>e</sup> kwar.	1,0	18,0	- 0,1	18,9	3,9	- 7,6	0,1	—	32,7	- 3,9	41,3	66,5	85,4	16,3	3,6
2 <sup>e</sup> kwar.	42,5	31,1	2,3	75,9	2,3	4,1	1,0	—	51,7	55,0	138,7	252,8	328,7	202,8	16,0
3 <sup>e</sup> kwar.	-16,6	22,7	- 0,4	5,7	1,0	- 7,3	1,5	4,9	26,3	19,1	80,4	125,9	131,8	26,0	38,6
4 <sup>e</sup> kwar.	- 5,5	33,5	- 0,3	27,7	3,8	3,6	- 0,2	6,2	13,9	-18,5	116,0	124,8	152,7	84,8	-31,4
1993 1 <sup>e</sup> kwar. *	-30,0	-5,1	14,0	-21,1	0,5	- 3,1	- 1,5	1,4	48,0	-13,6	68,8	100,6	79,5	- 8,7	- 4,6
2 <sup>e</sup> kwar. *	9,1	42,2	9,2	60,5	4,9	- 6,4	0,3	9,6	52,0	61,4	42,5	164,2	224,7	197,6	- 5,8
3 <sup>e</sup> kwar. *	-12,4	57,0	-53,9	- 9,3	5,4	6,5	- 1,2	-6,7	-6,6	-91,2	65,9	-28,0	-37,3	-87,8	6,6
4 <sup>e</sup> kwar. *	8,7	21,6	7,9	38,3	13,8	5,3	4,2	7,3	-25,9	1,4	115,2	121,5	159,7	67,0	- 2,2

<sup>1</sup> De indeling van de kredieten per sector gebeurt vanaf januari 1993 volgens de sector zoals die gerapporteerd wordt door de kredietinstellingen in tegenstelling tot de periode die eraan voorafgaat waar de sectorisatie bepaald werd door de aard van het krediet. Sinds 1993 zijn de verbintenissen van de zelfstandigen opgenomen bij de verbintenissen van de particulieren.

<sup>2</sup> Overheidsbedrijven en privé-vennootschappen die niet onderworpen zijn aan de wet van 22 maart 1993.

<sup>3</sup> Exclusief de hypothecaire kredieten aangegaan bij de « Overige financiële instellingen » zoals die in noot <sup>3</sup> van tabel XVI-3a gedefinieerd zijn.

<sup>4</sup> Voornamelijk korte-termijnkredieten (o.m. voorschotten op onderpand).

<sup>5</sup> Bevat de nieuwe verplichtingen tegenover de overheid en tegenover het buitenland, die niet voorkomen in de kolommen (5) tot (7).

<sup>6</sup> Met inbegrip van de woningsfondsen.

<sup>7</sup> Het saldo betreft de verplichtingen tegenover het buitenland waarvan de indeling in Belgische franken en vreemde valuta's niet bekend is of geen zin heeft.

<sup>8</sup> Na uitschakeling van de louter boekhoudkundige invloed van wisselkoersveranderingen.

\* Bibliografische referentie : Tijdschrift van de Nationale Bank van België, LXIV<sup>e</sup> Jaargang, n<sup>o</sup> 7-8, juli-augustus 1991.

**XVI - 2a. — VERPLICHTINGEN<sup>1</sup> VAN DE PARTICULIEREN, DE VENNOOTSCHAPPEN<sup>2</sup> EN DE EENMANZAKEN BIJ DE NATIONALE FINANCIËLE INSTELLINGEN**

(veranderingen in miljarden franken)

Periode	NBB, Muntfonds, BPC, Rentenfonds, HWI		Banken <sup>4</sup>		Spaarbanken en ondernemingen die vallen onder hoofdstuk I van de Wet van 10 juni 1964		Kredietinstellingen van de overheidssector		Totaal	
	Particulieren	Vennootschappen en eenmanszaken	Particulieren	Vennootschappen en eenmanszaken	Particulieren	Vennootschappen en eenmanszaken	Particulieren	Vennootschappen en eenmanszaken	Particulieren <sup>3</sup>	Vennootschappen en eenmanszaken
	(1)	(2)	(3)	(4)	(5)	(6)	(7)	(8)	(9) = (1) + (3) + (5) + (7)	(10) = (2) + (4) + (6) + (8)
1985 .....	0,0	-1,1	20,6	45,9	3,1	1,2	13,3	31,6	37,0	77,6
1986 .....	0,0	2,4	31,5	55,6	13,6	17,7	29,2	9,3	74,3	85,0
1987 .....	0,0	-0,7	41,9	98,1	15,7	11,7	59,1	19,2	116,7	128,3
1988 .....	0,0	0,2	45,7	223,1	20,9	30,0	60,0	35,7	126,6	289,0
1989 .....	0,0	2,1	93,0	348,0	- 5,8	44,1	89,3	42,9	176,5	437,1
1990 .....	0,0	-3,6	43,4	77,6	34,6	51,3	58,1	55,8	136,1	181,1
1991 .....	0,0	-2,2	39,4	159,6	31,6	38,3	29,2	45,3	100,2	241,0
1992 .....	0,0	-0,2	48,4	65,0	38,8	51,1	37,0	40,2	124,2	156,1
1993 .....	0,0	0,1	63,8	15,4	—	—	—	—	63,8	15,5
1990 4 <sup>e</sup> kwartaal .....	0,0	-1,5	3,9	50,0	8,5	18,1	20,4	19,3	32,8	85,9
1991 1 <sup>e</sup> kwartaal .....	0,0	-0,5	4,3	50,0	3,6	9,9	5,0	3,5	12,9	68,9
2 <sup>e</sup> kwartaal .....	0,0	-1,6	28,1	32,6	13,8	14,9	5,6	11,3	47,5	65,7
3 <sup>e</sup> kwartaal .....	0,0	-0,1	- 0,6	26,7	4,5	14,3	5,7	14,4	9,6	55,3
4 <sup>e</sup> kwartaal .....	0,0	0,1	7,6	50,3	9,7	- 0,8	12,9	16,1	30,2	65,6
1992 1 <sup>e</sup> kwartaal .....	0,0	0,1	3,9	4,8	8,9	7,8	3,8	10,0	16,6	22,7
2 <sup>e</sup> kwartaal .....	0,0	0,0	43,4	56,9	12,8	29,3	19,1	8,1	75,3	94,3
3 <sup>e</sup> kwartaal .....	0,0	0,0	- 4,3	33,3	9,0	- 4,9	0,8	13,8	5,5	42,2
4 <sup>e</sup> kwartaal .....	0,0	-0,3	5,4	- 30,0	8,1	18,9	13,3	8,3	26,8	- 3,1
1993 1 <sup>e</sup> kwartaal .....	0,0	0,1	-23,0	28,2	—	—	—	—	-23,0	28,3
2 <sup>e</sup> kwartaal .....	0,0	0,0	60,2	118,8	—	—	—	—	60,2	118,8
3 <sup>e</sup> kwartaal .....	0,0	0,0	- 9,0	-108,6	—	—	—	—	- 9,0	-108,6
4 <sup>e</sup> kwartaal .....	0,0	0,0	35,6	- 23,0	—	—	—	—	35,6	- 23,0

<sup>1</sup> Obligaties en kredieten (in Belgische franken en in vreemde valuta's).

<sup>2</sup> Overheidsbedrijven en privé-vennootschappen die niet onderworpen zijn aan de wet van 22 maart 1993.

<sup>3</sup> Zie kolom (4) van tabel XVI-1, verminderd met kolom (8) van tabel XVI-3a.

<sup>4</sup> Vanaf 1993 : geheel der kredietinstellingen.

**XVI - 2b. — VERPLICHTINGEN<sup>1</sup> VAN DE PARTICULIEREN, DE VENNOOTSCHAPPEN<sup>2</sup> EN DE EENMANZAKEN BIJ DE NATIONALE FINANCIËLE INSTELLINGEN**

(uitstaande bedragen in miljarden franken)

Einde periode	NBB, Muntfonds, BPC, Rentenfonds, HWI		Banken <sup>3</sup>		Spaarbanken en ondernemingen die vallen onder hoofdstuk I van de Wet van 10 juni 1964		Kredietinstellingen van de overheidssector		Totaal	
	Particulieren	Vennootschappen en eenmanszaken	Particulieren	Vennootschappen en eenmanszaken	Particulieren	Vennootschappen en eenmanszaken	Particulieren	Vennootschappen en eenmanszaken	Particulieren	Vennootschappen en eenmanszaken
	(1)	(2)	(3)	(4)	(5)	(6)	(7)	(8)	(9) = (1) + (3) + (5) + (7)	(10) = (2) + (4) + (6) + (8)
1984 .....	0,0	3,8	226,9	1.130,7	241,5	223,0	320,4	506,5	788,8	1.864,0
1985 .....	0,0	2,7	247,6	1.159,4	244,4	224,2	333,8	538,0	825,8	1.924,3
1986 .....	0,0	5,1	279,2	1.199,0	258,0	241,8	363,0	547,4	900,2	1.993,3
1987 .....	0,0	4,4	321,1	1.289,5	273,7	253,4	422,1	566,6	1.016,9	2.113,9
1988 .....	0,0	4,6	366,7	1.525,9	294,6	283,5	482,1	602,3	1.143,4	2.416,3
1989 .....	0,0	6,7	459,8	1.862,9	288,8	327,6	571,4	645,2	1.320,0	2.842,4
1990 .....	0,0	3,2	503,2	1.915,9	323,4	378,9	629,5	701,0	1.456,1	2.999,0
1991 .....	0,0	1,0	542,5	2.087,7	354,9	417,2	658,7	746,4	1.556,1	3.252,3
1992 .....	0,0	0,8	591,0	2.151,1	393,7	468,2	695,7	786,6	1.680,4	3.406,7
1993 .....	0,0	0,9	2.434,8	2.887,4	—	—	—	—	2.434,8	2.888,3
1990 3 <sup>e</sup> kwartaal .....	0,0	4,6	499,3	1.876,2	314,9	360,8	609,1	681,7	1.423,3	2.923,3
4 <sup>e</sup> kwartaal .....	0,0	3,2	503,2	1.915,9	323,4	378,9	629,5	701,0	1.456,1	2.999,0
1991 1 <sup>e</sup> kwartaal .....	0,0	2,6	507,5	1.987,3	326,9	388,8	634,5	704,5	1.468,9	3.083,2
2 <sup>e</sup> kwartaal .....	0,0	1,1	535,5	2.030,4	340,7	403,7	640,1	715,8	1.516,3	3.151,0
3 <sup>e</sup> kwartaal .....	0,0	1,0	535,0	2.042,5	345,2	418,0	645,8	730,2	1.526,0	3.191,7
4 <sup>e</sup> kwartaal .....	0,0	1,0	542,5	2.087,7	354,9	417,2	658,7	746,4	1.556,1	3.252,3
1992 1 <sup>e</sup> kwartaal .....	0,0	1,1	546,4	2.106,0	363,8	425,0	662,5	756,4	1.572,7	3.288,5
2 <sup>e</sup> kwartaal .....	0,0	1,1	589,9	2.153,1	376,6	454,2	681,6	764,5	1.648,1	3.372,9
3 <sup>e</sup> kwartaal .....	0,0	1,1	585,6	2.168,0	385,6	449,3	682,4	778,3	1.653,6	3.396,7
4 <sup>e</sup> kwartaal .....	0,0	0,8	591,0	2.151,1	393,7	468,2	695,7	786,6	1.680,4	3.406,7
1993 1 <sup>e</sup> kwartaal .....	0,0	0,9	2.348,0	2.915,2	—	—	—	—	2.348,0	2.916,1
2 <sup>e</sup> kwartaal .....	0,0	0,9	2.408,2	3.044,4	—	—	—	—	2.408,2	3.045,3
3 <sup>e</sup> kwartaal .....	0,0	0,9	2.399,2	2.946,0	—	—	—	—	2.399,2	2.946,9
4 <sup>e</sup> kwartaal .....	0,0	0,9	2.434,8	2.887,4	—	—	—	—	2.434,8	2.888,3

<sup>1</sup> Obligaties en kredieten (in Belgische franken en in vreemde valuta's).

<sup>3</sup> Vanaf 1993 : geheel der kredietinstellingen.

<sup>2</sup> Overheidsbedrijven en privé-vennootschappen die niet onderworpen zijn aan de wet van 22 maart 1993.

**XVI - 3a. — VERPLICHTINGEN OVERWEGEND DOOR DE PARTICULIEREN AANGEGAAN —  
INDELING NAAR CREDITEUR**

(veranderingen in miljarden franken)

Periode	Persoonlijke leningen en kredieten op afbetaling				Hypothecaire kredieten						Overige			
	Banken <sup>7</sup>	Spaarbanken <sup>1</sup>	Kredietinstellingen van de overheidssector	Totaal <sup>2</sup>	Banken <sup>7</sup>	Spaarbanken <sup>1</sup>	Kredietinstellingen van de overheidssector	Woningfondsen + Sociale Zekerheid <sup>3</sup>	Totaal <sup>4</sup>	p.m. Overige financiële instellingen <sup>5</sup>	Spaarbanken <sup>1</sup>	Kredietinstellingen van de overheidssector	Totaal <sup>6</sup>	p.m. Overige financiële instellingen <sup>5</sup>
	(1)	(2)	(3)	(4) = (1) + (2) + (3)	(5)	(6)	(7)	(8)	(9) = (5) tot (8)	(10)	(11)	(12)	(13) = (11) + (12)	(14)
1985 .....	17,0	3,4	3,1	23,5	3,7	- 1,4	8,4	12,0	22,6	5,4	0,9	1,8	2,7	0,4
1986 .....	18,3	7,4	5,0	30,7	13,2	5,8	26,1	9,0	54,3	8,9	0,5	- 1,9	- 1,4	- 1,9
1987 .....	17,6	9,2	7,7	34,5	24,2	5,9	50,6	3,0	83,8	5,1	0,7	0,8	1,5	4,4
1988 .....	16,1	8,6	6,4	31,1	29,7	13,2	52,7	3,7	99,2	11,0	- 1,0	0,9	- 0,1	- 1,6
1989 .....	22,4	1,1	8,2	31,7	70,6	- 7,7	75,5	3,1	141,8	16,9	0,7	5,4	6,1	6,2
1990 .....	12,6	9,3	9,1	31,0	30,7	22,8	46,7	- 0,9	99,5	17,1	2,5	2,1	4,6	4,4
1991 .....	12,0	10,3	2,7	25,0	27,3	20,7	22,9	5,1	75,1	7,8	0,6	3,7	4,3	1,4
1992 .....	5,2	7,4	8,8	21,4	43,1	31,9	26,3	3,9	104,3	3,4	- 0,5	1,9	1,4	- 2,7
1993 .....	- 24,6	—	—	- 24,6	111,2	—	—	4,6	115,8	—	—	—	- 22,8	—
1990 4 <sup>e</sup> kwartaal ...	- 4,0	0,0	1,8	- 2,2	7,9	6,5	16,3	1,7	32,4	—	2,0	2,3	4,3	—
1991 1 <sup>e</sup> kwartaal ...	- 6,4	1,6	0,5	- 4,3	10,6	3,4	4,2	3,2	21,4	—	- 1,4	0,4	- 1,0	—
2 <sup>e</sup> kwartaal ...	26,6	7,7	1,8	36,1	1,5	5,7	3,7	0,9	11,8	—	0,3	0,1	0,4	—
3 <sup>e</sup> kwartaal ...	- 7,8	0,5	- 0,2	- 7,4	7,2	3,7	5,0	0,3	16,2	—	0,3	0,9	1,2	—
4 <sup>e</sup> kwartaal ...	- 0,4	0,5	0,6	0,6	8,0	7,9	10,0	0,7	26,6	—	1,4	2,3	3,7	—
1992 1 <sup>e</sup> kwartaal ...	- 2,6	2,0	1,7	1,0	6,5	5,8	3,3	2,3	17,9	—	1,1	- 1,2	- 0,1	—
2 <sup>e</sup> kwartaal ...	29,5	5,7	7,3	42,5	13,9	9,4	7,3	0,5	31,1	—	- 2,2	4,5	2,3	—
3 <sup>e</sup> kwartaal ...	- 15,4	- 0,9	- 0,4	- 16,6	11,1	7,7	3,8	- 0,2	22,8	—	2,2	- 2,6	- 0,4	—
4 <sup>e</sup> kwartaal ...	- 6,3	0,6	0,2	- 5,5	11,6	9,0	11,9	0,9	33,4	—	- 1,6	1,2	- 0,3	—
1993 1 <sup>e</sup> kwartaal . *	- 30,0	—	—	- 30,0	- 7,0	—	—	2,0	- 5,0	—	—	—	14,0	—
2 <sup>e</sup> kwartaal . *	9,1	—	—	9,1	42,0	—	—	0,2	42,2	—	—	—	9,2	—
3 <sup>e</sup> kwartaal . *	- 12,4	—	—	- 12,4	57,3	—	—	- 0,3	57,0	—	—	—	- 53,9	—
4 <sup>e</sup> kwartaal . *	8,7	—	—	8,7	18,9	—	—	2,7	21,6	—	—	—	7,9	—

<sup>1</sup> Met inbegrip van de ondernemingen waarop hoofdstuk I van de Wet van 10 juni 1964 van toepassing is.

<sup>2</sup> Zie kolom (1) van tabel XVI-1.

<sup>3</sup> Het betreft zowel hypothecaire kredieten die rechtstreeks aan de particulieren zijn verstrekt als die welke hoofdzakelijk door de wettelijke pensioenfondsen en de instellingen voor verzekering tegen arbeidsongevallen aan de sociale-huisvestingsmaatschappijen werden toegekend.

<sup>4</sup> Zie kolom (2) van tabel XVI-1.

<sup>5</sup> Jaarlijkse veranderingen van de door de voornaamste verzekeringsmaatschappijen versterkte kredieten (inclusief ASLK-entiteit II, met uitsluiting van het gedeelte sociale zekerheid), pensioenfondsen (andere dan de wettelijke) en de hypotheek- en kapitalisatiemaatschappijen die niet opgenomen zijn bij de kredietinstellingen. Bij de verzekeringsmaatschappijen betreft het kredieten op vaste termijn die geen rekening houden met de reconstitutie ervan in de vorm van de toegevoegde gemengde levensverzekering.

<sup>6</sup> Zie kolom (3) van tabel XVI-1.

<sup>7</sup> Vanaf 1993 : geheel der kredietinstellingen.



**XVI - 3b. — VERPLICHTINGEN OVERWEGEND DOOR DE PARTICULIEREN AANGEGAAN —  
INDELING NAAR CREDITEUR**

(uitstaande bedragen in miljarden franken)

Einde periode	Persoonlijke leningen en kredieten op afbetaling				Hypothecaire kredieten						Overige			
	Banken <sup>4</sup>	Spaar-banken <sup>1</sup>	Krediet-instel-lingen van de over-heids-sector	Totaal (4) = (1) + (2) + (3)	Banken <sup>4</sup>	Spaar-banken <sup>1</sup>	Krediet-instel-lingen van de over-heids-sector	Woning-fondsen + sociale Zeker-heid <sup>2</sup>	Totaal (9) = (5) tot (8)	p.m. Overige finan-ciële instel-lingen <sup>3</sup>	Spaar-banken <sup>1</sup>	Krediet-instel-lingen van de over-heids-sector	Totaal (13) = (11) + (12)	p.m. Overige finan-ciële instel-lingen <sup>3</sup>
	(1)	(2)	(3)	(4)	(5)	(6)	(7)	(8)	(9)	(10)	(11)	(12)	(13)	(14)
1984 .....	111,4	32,1	12,1	155,6	115,5	207,3	301,4	333,6	957,8	159,0	2,1	6,9	9,0	21,6
1985 .....	128,3	35,4	15,2	178,9	119,2	205,9	309,8	345,7	980,5	164,4	3,1	8,8	11,9	22,0
1986 .....	146,6	42,8	20,2	209,6	132,5	211,6	335,9	354,7	1.034,7	173,3	3,6	6,8	10,4	20,1
1987 .....	164,3	52,0	27,9	244,2	156,7	217,5	386,5	357,7	1.118,4	178,3	4,2	7,7	11,9	24,5
1988 .....	180,4	60,7	34,3	275,4	186,4	230,7	439,2	361,4	1.217,7	189,3	3,1	8,5	11,6	22,9
1989 .....	202,7	61,9	42,6	307,2	257,1	223,0	514,8	364,5	1.359,4	206,2	3,8	14,0	17,8	29,1
1990 .....	215,2	71,2	51,7	338,2	287,9	245,8	561,6	363,5	1.458,9	223,3	6,3	16,1	22,4	33,6
1991 .....	227,3	81,5	54,4	363,1	315,3	266,5	584,5	368,7	1.535,0	231,1	6,9	19,8	26,7	35,0
1992 .....	232,5	88,9	63,2	384,5	358,5	298,4	610,7	372,7	1.640,3	234,5	6,4	21,8	28,1	32,3
1993 .....	306,4	—	—	306,4	1.377,2	—	—	377,4	1.754,6	—	—	—	751,2	—
1990 3 <sup>e</sup> kwartaal ...	219,2	71,2	49,9	340,3	280,1	239,3	545,3	361,8	1.426,4	—	4,3	13,9	18,2	—
4 <sup>e</sup> kwartaal ...	215,2	71,2	51,7	338,2	287,9	245,8	561,6	363,5	1.458,8	223,3	6,3	16,1	22,4	33,6
1991 1 <sup>e</sup> kwartaal ...	208,9	72,8	52,2	333,8	298,6	249,2	565,8	366,7	1.480,3	—	4,9	16,5	21,4	—
2 <sup>e</sup> kwartaal ...	235,5	80,5	54,0	370,0	300,1	255,0	569,5	367,7	1.492,3	—	5,3	16,7	22,0	—
3 <sup>e</sup> kwartaal ...	227,7	81,0	53,8	362,5	307,3	258,6	574,5	368,0	1.508,4	—	5,5	17,6	23,1	—
4 <sup>e</sup> kwartaal ...	227,3	81,5	54,4	363,1	315,3	266,5	584,5	368,7	1.535,0	231,1	6,9	19,8	26,7	35,0
1992 1 <sup>e</sup> kwartaal ...	224,6	83,5	56,1	364,2	321,8	272,3	587,8	371,0	1.552,9	—	8,0	18,6	26,6	—
2 <sup>e</sup> kwartaal ...	254,1	89,2	63,4	406,7	335,8	281,7	595,1	371,6	1.584,2	—	5,7	23,2	28,9	—
3 <sup>e</sup> kwartaal ...	238,7	88,3	63,0	390,0	346,9	289,4	598,8	371,8	1.606,9	—	7,9	20,5	28,5	—
4 <sup>e</sup> kwartaal ...	232,5	88,9	63,2	384,5	358,5	298,4	610,7	372,7	1.640,3	—	6,4	21,8	28,1	—
1993 1 <sup>e</sup> kwartaal . *	301,0	—	—	301,0	1.259,0	—	—	374,7	1.633,7	—	—	—	788,0	—
2 <sup>e</sup> kwartaal . *	310,1	—	—	310,1	1.301,0	—	—	374,9	1.675,9	—	—	—	797,2	—
3 <sup>e</sup> kwartaal . *	297,7	—	—	297,7	1.358,3	—	—	374,7	1.733,0	—	—	—	743,2	—
4 <sup>e</sup> kwartaal . *	306,4	—	—	306,4	1.377,2	—	—	377,4	1.754,6	—	—	—	751,2	—

<sup>1</sup> Met inbegrip van de ondernemingen waarop hoofdstuk I van de Wet van 10 juni 1964 van toepassing is.

<sup>2</sup> Het betreft zowel hypothecaire kredieten die rechtstreeks aan de particulieren zijn verstrekt als die welke hoofdzakelijk door de wettelijke pensioenfondsen en de instellingen voor verzekering tegen arbeidsongevallen aan de sociale-huisvestingsmaatschappijen werden toegekend.

<sup>3</sup> Voornaamste verzekeringsmaatschappijen (inclusief ASLK-entiteit II, met uitsluiting van het gedeelte sociale zekerheid), pensioenfondsen (andere dan de wettelijke) en de hypotheek- en kapitalisatiemaatschappijen die niet opgenomen zijn bij de kredietinstellingen. Bij de verzekeringsmaatschappijen betreft het kredieten op vaste termijn die geen rekening houden met de reconstitutie ervan in de vorm van de toegevoegde gemengde levensverzekering.

<sup>4</sup> Vanaf 1993 : geheel der kredietinstellingen. Vanaf 1993 omvat de rubriek particulieren zowel de gezinnen als de zelfstandigen.

## XVI - 4. — CONSUMPTIEKREDIET : VERKOOP OP AFBETALING, LENING OP AFBETALING, FINANCIERINGSHUUR EN KREDIETOPENING

### 1. Algemene resultaten

Bron : NIS, Handelsstatistieken.

Periode	Aantal uitstaande contracten aan het einde van het halfjaar (duizenden) <sup>1</sup>					Uitstaande kredieten aan het einde van het halfjaar (miljarden franken)					Kredieten verleend in de loop van het halfjaar (miljarden franken)				
	Verkoop op afbetaling	Lening op afbetaling <sup>2</sup>	Financieringshuur <sup>3</sup>	Krediet-opening <sup>3</sup>	Totaal (5) = (1) tot (4)	Verkoop op afbetaling	Lening op afbetaling <sup>2</sup>	Financieringshuur <sup>3</sup>	Krediet-opening <sup>3</sup>	Totaal (10) = (6) tot (9)	Verkoop op afbetaling	Lening op afbetaling <sup>2</sup>	Financieringshuur <sup>3</sup>	Krediet-opening <sup>3</sup>	Totaal (15) = (11) tot (14)
	(1)	(2)	(3)	(4)		(6)	(7)	(8)	(9)		(11)	(12)	(13)	(14)	
1986 1 <sup>e</sup> halfjaar .....	1.468	782			2.250	108,2	107,2			228,1	41,1	48,6			89,7
2 <sup>e</sup> halfjaar .....	1.576	843			2.419	111,7	112,5			238,8	36,2	50,5			86,7
1987 1 <sup>e</sup> halfjaar .....	1.721	932			2.653	124,7	134,0			271,8	45,4	75,5			120,9
2 <sup>e</sup> halfjaar .....	1.756	925			2.681	130,4	129,8			276,6	40,2	44,5			84,7
1988 1 <sup>e</sup> halfjaar .....	1.769	996			2.765	143,8	152,9			313,2	52,4	82,9			135,3
2 <sup>e</sup> halfjaar .....	1.791	988			2.379	147,5	142,5			309,2	42,2	46,0			88,2
1989 1 <sup>e</sup> halfjaar .....	1.819	1.044			2.863	162,1	170,0			351,4	56,9	92,5			149,4
2 <sup>e</sup> halfjaar .....	1.728	1.022			2.750	166,2	159,8			348,4	47,8	47,2			95,0
1990 1 <sup>e</sup> halfjaar .....	1.789	1.039			2.828	183,9	185,0			391,0	63,5	96,4			159,9
2 <sup>e</sup> halfjaar .....	1.751	1.042			2.793	182,3	180,2			389,5	47,4	56,3			103,6
1991 1 <sup>e</sup> halfjaar .....	1.719	1.046			2.765	187,2	208,0			420,2	53,4	99,5			152,9
2 <sup>e</sup> halfjaar .....	1.748	1.039			2.787	185,9	200,5			414,9	47,1	62,3			109,4
1992 1 <sup>e</sup> halfjaar .....	1.806	1.088			2.894	197,0	232,9			455,2	62,0	108,2			170,2
2 <sup>e</sup> halfjaar .....	1.769	1.075			2.844	186,4	220,4			436,5	46,4	64,1			110,5
1993 1 <sup>e</sup> halfjaar .....	1.508	1.082			2.590	186,0	243,2			459,9	55,9	99,1			155,0
2 <sup>e</sup> halfjaar .....	1.485	1.015			2.500	180,5	225,6			439,6	46,5	62,4			108,9

<sup>1</sup> Exclusief de achterstallige betalingen.

<sup>2</sup> Tot en met december 1993 betreft het uitsluitend persoonlijke leningen.

<sup>3</sup> Pas beschikbaar vanaf 1994

Bibliografische referentie : Tijdschrift van de Nationale Bank van België, LXIX<sup>e</sup> jaargang, nr. 9, september 1994.

**XVI - 4. — CONSUMPTIEKREDIET : VERKOOP OP AFBETALING, LENING OP AFBETALING, FINANCIERINGSHUUR EN KREDIETOPENING**

**2. Achterstallige contracten**

Bron : Centrale voor Kredieten aan Particulieren van de Nationale Bank van België.

Einde periode	Aantal geregistreerde personen (in duizenden)	Aantal geregistreerde contracten (in duizenden)	Geregistreerde niet-geregulariseerde contracten (in duizenden)	Achterstallig of eisbaar bedrag van de contracten bedoeld in de vorige kolom <sup>1</sup> (miljarden franken)	p.m. Index van het aantal raadplegingen <sup>2</sup> tijdens de periode (1993 = 100)
1989 .....	176,3	182,6	127,5	10,8	65
1990 .....	206,2	225,7	160,0	14,4	65
1991 .....	244,1	272,9	196,6	18,9	65
1992 .....	268,0	305,8	221,2	23,0	65
1993 .....	305,8	355,8	277,1	28,2	100
1992 1 <sup>e</sup> kwartaal .....	250,0	281,4	202,8	19,7	70
2 <sup>e</sup> kwartaal .....	255,8	288,8	207,9	20,7	63
3 <sup>e</sup> kwartaal .....	260,3	295,7	213,7	21,5	62
4 <sup>e</sup> kwartaal .....	268,0	305,8	221,1	23,0	64
1993 1 <sup>e</sup> kwartaal .....	277,4	314,8	228,3	21,5	107
2 <sup>e</sup> kwartaal .....	282,1	320,2	239,4	22,8	104
3 <sup>e</sup> kwartaal .....	293,2	337,5	257,3	24,5	99
4 <sup>e</sup> kwartaal .....	305,8	355,8	277,1	28,2	90
1994 1 <sup>e</sup> kwartaal .....	311,2	366,4	287,9	27,5	119
2 <sup>e</sup> kwartaal .....	315,5	376,0	302,2	28,6	113
1994 Januari .....	304,9	355,6	276,9	26,4	116
Februari .....	308,6	361,7	283,2	26,9	117
Maart .....	311,2	366,4	287,9	27,5	125
April .....	312,4	369,9	291,5	28,1	110
Mei .....	312,9	372,4	293,1	28,2	115
Juni .....	315,5	376,0	302,2	28,6	113
Juli .....	319,8	385,2	303,9	29,7	95

<sup>1</sup> Voor de niet-opeisbaar gestelde contracten is dat het bedrag van de achterstallige betalingen; voor de opeisbaar gestelde contracten het onmiddellijk eisbare bedrag.

<sup>2</sup> Daggemiddelde van het aantal raadplegingen op werkdagen met uitsluiting van de zaterdag. Het daggemiddelde wordt berekend volgens een type-maand van 22 werkdagen.

Bibliografische referentie : Tijdschrift van de Nationale Bank van België, LXIX\* jaargang, nr. 9, september 1994.

## XVI - 5. — HYPOTHECAIRE- KREDIETAANVRAGEN EN HYPOTHEEKINSCHRIJVINGEN

### 1. Aanvragen van hypothecair krediet voor de financiering van de huisvesting, ingediend bij de belangrijkste Belgische financiële instellingen<sup>1\*</sup>

Periode	Aantal aanvragen (duizenden)					Bedrag der aanvragen (miljarden franken)				
	Aankoop	Gemengd krediet <sup>2</sup>	Verbouwingen	Nieuwbouw Totaal		Aankoop	Gemengd krediet <sup>2</sup>	Verbouwingen	Nieuwbouw	Totaal
1985 .....	50,8	5,4	8,4	19,9	84,5	67,1	8,9	6,1	36,3	118,4
1986 .....	73,0	9,3	11,6	22,6	116,8	109,4	16,4	10,3	43,6	182,4
1987 .....	66,7	10,4	10,2	23,0	110,3	109,2	19,0	9,5	53,0	190,7
1988 .....	75,3	12,4	11,9	29,6	129,2	142,1	23,8	11,9	73,2	251,0
1989 .....	83,3	12,5	14,0	40,2	150,0	175,6	27,5	15,0	105,6	323,7
1990 .....	65,1	9,1	10,2	24,4	108,8	135,7	21,5	11,7	62,3	231,2
1991 .....	64,9	8,5	11,6	19,3	104,3	130,8	18,5	13,2	45,9	208,4
1992 .....	74,7	9,9	15,3	30,4	130,3	165,7	23,2	20,4	80,0	289,3
1993 .....	74,7	11,0	17,3	29,2	132,2	179,7	28,5	26,1	82,9	317,2
1992 1 <sup>e</sup> kwartaal .....	19,8	2,5	4,4	10,2	36,9	43,3	5,6	5,6	26,3	80,8
2 <sup>e</sup> kwartaal .....	19,5	2,6	4,1	8,1	34,3	44,0	6,4	5,3	21,4	77,2
3 <sup>e</sup> kwartaal .....	17,7	2,3	3,6	7,6	31,2	39,3	5,2	4,9	20,5	69,9
4 <sup>e</sup> kwartaal .....	17,5	2,5	3,2	4,6	27,8	39,1	5,9	4,5	11,7	61,2
1993 1 <sup>e</sup> kwartaal .....	20,0	3,1	4,9	8,9	36,9	45,5	7,7	7,8	24,4	85,4
2 <sup>e</sup> kwartaal .....	19,5	2,7	4,7	7,0	33,9	48,0	7,3	6,9	20,1	82,3
3 <sup>e</sup> kwartaal .....	18,3	2,6	4,3	7,5	32,7	45,2	6,9	6,0	21,4	79,5
4 <sup>e</sup> kwartaal .....	16,9	2,6	3,4	5,8	28,7	41,0	6,6	5,4	17,0	70,0
1994 1 <sup>e</sup> kwartaal .....	22,4	5,2	5,7	12,4	45,7	57,2	13,9	8,4	34,4	113,9
1993 Maart .....	9,5	1,6	2,7	5,7	19,5	22,5	3,9	4,3	16,0	46,7
April .....	6,8	0,9	1,8	3,1	12,6	16,3	2,4	2,7	8,8	30,2
Mei .....	5,7	0,8	1,4	1,9	9,8	14,2	2,3	2,0	5,6	24,1
Juni .....	7,0	1,0	1,5	2,0	11,5	17,5	2,6	2,2	5,7	28,0
Juli .....	6,1	0,9	1,3	1,8	10,1	15,5	2,4	1,8	5,2	24,9
Augustus .....	5,2	0,7	1,3	2,2	9,4	12,8	2,0	1,8	6,7	23,3
September .....	7,0	1,0	1,7	3,5	13,2	16,9	2,5	2,4	9,5	31,3
Oktober .....	6,4	0,9	1,3	2,3	10,9	15,3	2,3	2,1	6,5	26,2
November .....	5,3	0,8	1,0	1,7	8,8	12,4	2,0	1,5	5,1	21,0
December .....	5,2	0,9	1,1	1,8	9,0	13,3	2,3	1,8	5,4	22,8
1994 Januari .....	5,3	1,1	1,2	1,8	9,4	12,7	3,0	1,8	5,1	22,6
Februari .....	5,5	1,3	1,2	1,4	9,4	13,7	3,5	1,7	4,1	23,0
Maart .....	11,6	2,8	3,4	9,1	26,9	30,8	7,4	4,8	25,2	68,2

<sup>1</sup> Volgens een enquête bij de openbare kredietinstellingen, de voornaamste banken, de spaarbanken en een talrijke groep verzekeringsmaatschappijen en maatschappijen voor hypothecair krediet. De gegevens wijzen op een tendens en zijn geen weerspiegeling van de totale aanvragen van hypothecair krediet, noch van de omloop van het hypothecaire krediet.

<sup>2</sup> Een gemengd hypothecair krediet is bestemd voor de financiering van zowel de aankoop van een bestaande woning als de verbouwingen aan die woning.

\* Bibliografische referentie : Tijdschrift van de Nationale Bank van België, LXI<sup>e</sup> Jaargang, Deel II, nr. 1-2, juli-augustus 1986.

## XVI - 5. — HYPOTHECAIRE- KREDIETAANVRAGEN EN HYPOTHEEKINSCHRIJVINGEN

### 2. Hypotheekinschrijvingen

Bron : Belgisch Staatsblad.

Maandgemiddelden	Miljarden franken <sup>1</sup>
1985 .....	15,2
1986 .....	21,1
1987 .....	27,2
1988 .....	28,5
1989 .....	35,4
1990 .....	32,2
1991 .....	33,7
1992 .....	37,7
1993 .....	39,5
1991 4 <sup>e</sup> kwartaal .....	35,5
1992 1 <sup>e</sup> kwartaal .....	33,0
2 <sup>e</sup> kwartaal .....	39,4
3 <sup>e</sup> kwartaal .....	39,3
4 <sup>e</sup> kwartaal .....	39,1
1993 1 <sup>e</sup> kwartaal .....	31,4
2 <sup>e</sup> kwartaal .....	40,4
3 <sup>e</sup> kwartaal .....	42,3
4 <sup>e</sup> kwartaal .....	43,8
1994 1 <sup>e</sup> kwartaal .....	36,3
2 <sup>e</sup> kwartaal .....	48,6

<sup>1</sup> Bedragen berekend volgens de geïnde inschrijvingsrechten. Inclusief de vernieuwingen na vijftien jaar, die ongeveer 1 ½ pct. van het totaal bedragen, doch exclusief de wettelijke hypotheeken.

## XVI - 5. — HYPOTHECAIR KREDIET

### 3. Achterstallige contracten

Bron : Centrale voor Kredieten aan Particulieren van de Nationale Bank van België.

	Aantal geregistreerde personen (in duizenden)	Aantal geregistreerde contracten (in duizenden)	Ceregistreerde niet-geregulariseerde contracten (in duizenden)	Achterstallig of eisbaar bedrag van de contracten bedoeld in de vorige kolom <sup>1</sup> (miljarden franken)
1994 1 <sup>e</sup> kwartaal .....	11,9	8,0	6,3	4,3
2 <sup>e</sup> kwartaal .....	18,8	12,4	9,7	5,3
1994 Januari .....	8,4	5,8	4,7	3,1
Februari .....	9,3	6,3	4,9	3,4
Maart .....	11,9	8,0	6,3	4,3
April .....	13,0	8,8	6,8	4,3
Mei .....	13,5	9,1	6,8	4,5
Juni .....	18,8	12,4	9,7	5,3
Juli .....	21,9	14,4	10,9	5,9

<sup>1</sup> Voor de niet-opeisbaar gestelde contracten is dat het bedrag van de achterstallige betalingen; voor de opeisbaar gestelde contracten het onmiddellijk eisbare bedrag.

**Bibliografische referentie :** Tijdschrift van de Nationale Bank van België, LXIX<sup>e</sup> jaargang, nr. 9, september 1994.

**XVI - 6a. — VERPLICHTINGEN VAN DE VENNOOTSCHAPPEN<sup>1</sup> EN DE EENMANZAKEN  
BIJ DE NATIONALE FINANCIËLE INSTELLINGEN**

(veranderingen in miljarden franken)

Periode	Obligaties uitgegeven door		Thesauriebewijzen (wet van 22/7/91)	Kredieten							p.m. Kredieten aan het buitenland	
	Bedrijfsparastalen <sup>2</sup> en huisvestingsmaatschappijen	Privévennootschappen		Investeringskredieten	Financieringshuur	Discontoen acceptkredieten	Exportkredieten	Overige kredieten <sup>3</sup>	Totaal <sup>4</sup>	waarvan	Totaal	waarvan
										Vreemde valuta's <sup>5</sup>		Vreemde valuta's <sup>5</sup>
(1)	(2)	(3)	(4)	(5)	(6)	(7)	(8)	(9) = (3) tot (8)	(10)	(11)	(12)	
1985 .....	-12,1	- 1,2	—	41,6	5,1	- 0,1	- 9,6	54,1	91,1	16,5	-113,6	-121,7
1986 .....	- 9,2	- 4,6	—	70,0	2,9	16,5	-16,2	25,8	98,8	23,4	- 38,9	- 46,5
1987 .....	-31,0	- 3,3	—	117,8	14,3	-47,9	-13,0	91,4	162,8	14,5	- 21,2	- 34,0
1988 .....	-27,5	1,1	—	126,5	21,1	0,5	- 0,6	168,1	315,6	64,1	80,4	78,5
1989 .....	-11,9	- 0,2	—	151,5	4,3	- 2,6	- 0,4	296,3	449,1	65,4	124,8	98,6
1990 .....	-51,3	- 5,3	—	157,5	11,8	-17,6	- 8,6	94,5	237,6	8,2	18,5	20,2
1991 .....	-30,7	8,6	—	121,8	- 3,0	- 8,5	- 2,2	155,1	263,3	40,2	- 50,6	- 14,7
1992 .....	-20,6	0,1	0,5	127,8	- 3,3	-17,6	1,4	67,7	176,0	14,1	4,0	1,6
1993 .....	0,9	-11,9	1,8	68,0	- 0,4	-14,0	- 2,7	- 25,3	25,4	-12,3	148,8	124,3
1990 4 <sup>e</sup> kwartaal .....	-14,7	- 1,7	—	39,8	- 3,8	0,2	0,9	65,3	102,4	0,9	- 37,0	- 24,6
1991 1 <sup>e</sup> kwartaal .....	-20,2	5,2	—	25,5	- 1,6	2,4	- 0,1	51,6	77,8	30,6	41,5	50,7
2 <sup>e</sup> kwartaal .....	-12,3	0,9	—	36,1	0,3	4,1	- 1,1	29,3	68,7	16,7	26,7	1,5
3 <sup>e</sup> kwartaal .....	- 4,3	1,7	—	34,0	- 2,3	-16,8	- 0,9	43,9	57,9	- 8,0	- 34,7	- 7,3
4 <sup>e</sup> kwartaal .....	6,1	0,8	—	26,2	0,5	1,8	- 0,1	30,3	58,8	1,0	- 84,0	- 59,6
1992 1 <sup>e</sup> kwartaal .....	- 6,1	0,0	—	29,5	3,2	- 6,7	- 0,8	3,6	28,8	1,8	35,5	24,9
2 <sup>e</sup> kwartaal .....	-11,5	- 0,8	—	51,0	0,7	4,8	- 1,1	51,2	106,6	0,3	- 8,8	- 9,0
3 <sup>e</sup> kwartaal .....	- 4,1	0,6	0,3	29,1	- 2,8	- 5,6	0,6	24,1	45,4	34,5	- 24,2	- 24,8
4 <sup>e</sup> kwartaal .....	1,1	0,3	0,2	18,2	- 4,3	-10,1	2,8	- 11,1	- 4,5	-22,5	1,5	10,5
1993 1 <sup>e</sup> kwartaal .....	0,9	- 6,0	-0,2	48,0	0,0	-11,0	0,1	- 2,7	34,4	- 6,7	150,5	150,0
2 <sup>e</sup> kwartaal .....	0,0	3,2	2,3	51,0	1,0	- 2,6	- 1,2	65,2	113,4	- 3,5	30,9	23,4
3 <sup>e</sup> kwartaal .....	0,0	- 9,1	-1,7	- 5,4	- 1,2	- 1,4	- 3,6	- 86,2	- 97,9	- 1,3	- 14,5	- 18,6
4 <sup>e</sup> kwartaal .....	0,0	0,0	1,4	- 25,6	- 0,2	1,0	2,0	- 1,6	- 24,5	- 0,8	- 18,1	- 30,5

<sup>1</sup> Overheidsbedrijven en privé-vennootschappen die niet onderworpen zijn aan de wet van 22 maart 1993.

<sup>2</sup> Met inbegrip van de certificaten voor ten hoogste 1 jaar.

<sup>3</sup> Voornamelijk voorschotten.

<sup>4</sup> Zie kolommen (8) en (9) van tabel XVI-1.

<sup>5</sup> Na uitschakeling van de louter boekhoudkundige invloed van wisselkoersveranderingen.

**XVI - 6b. — VERPLICHTINGEN VAN DE VENNOOTSCHAPPEN<sup>1</sup> EN DE EENMANZAKEN  
BIJ DE NATIONALE FINANCIËLE INSTELLINGEN**

(uitstaande bedragen in miljarden franken)

Einde periode	Obligaties uitgegeven door		Thesauriebewijzen (wet van 22/7/91)	Kredieten							p.m. Kredieten aan het buitenland	
	Bedrijfsparastalen en Huisvestingsmaatschappijen <sup>2</sup>	Privé-vennootschappen		Investeringskredieten	Financieringshuur	Discontoen acceptkredieten	Exportkredieten	Overige kredieten <sup>3</sup>	Totaal	waarvan	Totaal	waarvan
										Vreemde valuta's		Vreemde valuta's
(1)	(2)	(3)	(4)	(5)	(6)	(7)	(8)	(9) = (3) tot (8)	(10)	(11)	(12)	
1984 .....	273,4	49,8	—	610,7	20,8	202,8	148,1	558,2	1.540,6	199,1	1.017,9	954,5
1985 .....	261,3	48,6	—	652,2	25,9	202,7	138,5	595,0	1.614,3	198,3	904,4	832,8
1986 .....	252,1	44,0	—	722,2	28,7	219,3	122,2	604,8	1.697,2	205,7	865,5	786,3
1987 .....	221,1	40,7	—	840,0	43,1	171,4	109,2	688,6	1.852,3	212,5	844,3	752,3
1988 .....	193,5	41,7	—	966,5	64,1	171,8	108,6	870,0	2.181,1	289,9	924,8	830,7
1989 .....	181,6	41,6	—	1.118,0	68,5	169,2	108,2	1.155,3	2.619,2	344,4	1.049,6	929,3
1990 .....	130,4	36,2	—	1.275,6	80,2	151,6	99,6	1.225,3	2.832,3	328,0	1.068,1	949,4
1991 .....	99,7	44,8	—	1.397,4	77,2	143,1	97,5	1.392,6	3.107,8	380,5	1.005,9	923,2
1992 .....	79,0	44,9	0,5	1.525,2	73,9	125,6	98,9	1.458,8	3.282,4	393,0	1.009,9	924,8
1993 .....	78,3	1,5	2,3	1.567,0	18,6	53,0	78,3	1.089,4	2.806,1	419,3	809,6	650,6
1990 3 <sup>e</sup> kwartaal .....	145,0	38,0	—	1.235,8	84,0	151,5	98,8	1.170,3	2.740,4	337,5	1.105,1	974,1
4 <sup>e</sup> kwartaal .....	130,4	36,2	—	1.275,6	80,2	151,6	99,6	1.225,3	2.832,3	328,0	1.068,1	949,4
1991 1 <sup>e</sup> kwartaal .....	110,2	41,4	—	1.301,1	78,6	154,0	99,5	1.298,3	2.931,5	380,0	1.109,5	1.000,2
2 <sup>e</sup> kwartaal .....	97,9	42,3	—	1.337,2	78,9	158,1	98,4	1.338,1	3.010,7	407,1	1.136,2	1.001,7
3 <sup>e</sup> kwartaal .....	93,6	44,1	—	1.371,2	76,7	141,3	97,6	1.367,4	3.054,2	384,5	1.101,5	994,4
4 <sup>e</sup> kwartaal .....	99,7	44,8	—	1.397,4	77,2	143,1	97,5	1.392,6	3.107,8	380,5	1.005,9	923,2
1992 1 <sup>e</sup> kwartaal .....	93,6	44,9	—	1.426,9	80,3	136,4	96,6	1.409,7	3.149,9	395,8	1.041,4	948,1
2 <sup>e</sup> kwartaal .....	82,0	44,0	—	1.477,9	81,0	141,3	95,6	1.451,1	3.246,9	386,3	1.032,6	939,1
3 <sup>e</sup> kwartaal .....	77,9	44,6	0,3	1.507,0	78,2	135,7	96,1	1.456,9	3.273,9	402,6	1.008,3	914,3
4 <sup>e</sup> kwartaal .....	79,0	44,9	0,5	1.525,2	73,9	125,6	98,9	1.458,8	3.282,4	393,0	1.009,9	924,8
1993 1 <sup>e</sup> kwartaal .....	* 78,3	7,5	0,3	1.547,0	19,0	56,0	81,1	1.127,0	2.830,1	440,0	811,4	676,2
2 <sup>e</sup> kwartaal .....	* 78,3	10,6	2,6	1.598,0	20,0	53,4	79,9	1.202,5	2.953,8	446,8	842,2	699,6
3 <sup>e</sup> kwartaal .....	* 78,3	1,5	0,9	1.592,6	18,8	52,0	76,3	1.126,6	2.866,2	455,8	827,7	681,1
4 <sup>e</sup> kwartaal .....	* 78,3	1,5	2,3	1.567,0	18,6	53,0	78,3	1.089,4	2.806,1	419,3	809,6	650,6

<sup>1</sup> Overheidsbedrijven en privé-vennootschappen die niet onderworpen zijn aan de wet van 22 maart 1993.

<sup>2</sup> Met inbegrip van de certificaten voor ten hoogste 1 jaar.

<sup>3</sup> Voornamelijk voorschotten.

**XVI - 7a. — VERPLICHTINGEN VAN DE VENNOOTSCHAPPEN<sup>1</sup> EN DE EENMANZAKEN BIJ DE BANKEN<sup>6</sup>**

(veranderingen in miljarden franken)

Periode	Obligaties uitgegeven door		Kredieten							p.m. Kredieten aan het buitenland			
	Overheidsbedrijven <sup>2</sup>	Privé-vennootschappen <sup>3</sup>	Investeringskredieten	Financieringshuur	Discontoen acceptkredieten <sup>5</sup>	Exportkredieten	Overige kredieten <sup>3</sup>	Totaal (8) = (3) tot (7)	waarvan	Disconto en acceptkredieten	Overige	Totaal (12) = (10) + (11)	waarvan
									Vreemde valuta's <sup>4</sup>				Vreemde valuta's <sup>4</sup>
(1)	(2)	(3)	(4)	(5)	(6)	(7)	(8) = (3) tot (7)	(9)	(10)	(11)	(12) = (10) + (11)	(13)	
1985 .....	-10,0	-1,5	18,2	4,7	2,7	- 9,6	41,4	57,4	7,3	-10,6	-108,8	-119,4	-122,1
1986 .....	-12,3	0,6	50,4	1,6	15,9	-16,2	15,6	67,3	8,7	11,1	- 56,6	- 45,6	- 51,3
1987 .....	- 9,8	2,7	71,9	13,4	-47,5	-13,1	80,4	105,2	11,0	-24,0	- 7,6	- 31,7	- 40,5
1988 .....	-13,0	1,7	77,1	19,7	- 0,1	- 0,7	138,1	234,4	63,8	- 1,2	81,6	80,5	78,1
1989 .....	2,0	0,0	83,5	3,0	- 2,4	- 0,4	262,3	346,1	60,5	1,3	92,9	94,2	71,3
1990 .....	-28,6	-4,1	67,8	10,5	-18,3	- 8,6	58,8	110,2	-27,4	5,2	4,3	9,6	15,4
1991 .....	- 8,1	10,9	54,8	- 4,5	- 9,1	- 2,2	117,7	156,7	42,8	21,1	- 68,2	- 47,1	- 22,3
1992 .....	- 3,0	-5,2	58,4	- 4,2	-18,6	1,5	36,1	73,1	-12,0	-23,1	39,3	16,4	14,3
1990 4 <sup>e</sup> kwartaal ...	- 7,6	-2,3	20,1	- 3,7	0,1	0,9	42,6	59,9	- 7,0	-11,2	- 9,4	- 20,5	- 11,8
1991 1 <sup>e</sup> kwartaal ...	- 9,2	5,5	18,4	- 2,1	1,8	- 0,1	35,8	53,8	16,6	3,0	35,0	38,0	44,6
2 <sup>e</sup> kwartaal ...	- 3,4	3,2	13,5	0,0	4,1	- 1,1	16,4	32,8	23,6	8,3	8,4	16,7	- 1,9
3 <sup>e</sup> kwartaal ...	- 0,2	2,2	13,6	- 2,3	-16,6	- 0,9	30,9	24,7	9,0	3,7	- 35,5	- 31,8	- 10,7
4 <sup>e</sup> kwartaal ...	4,7	0,1	9,3	- 0,1	1,6	- 0,1	34,7	45,4	- 6,4	6,1	- 76,1	- 70,0	- 54,3
1992 1 <sup>e</sup> kwartaal ...	0,2	0,1	17,6	3,0	- 6,6	- 0,8	- 8,7	4,5	- 6,3	-23,4	61,1	37,8	30,1
2 <sup>e</sup> kwartaal ...	- 3,3	0,0	21,7	0,4	4,8	- 1,1	34,5	60,2	12,0	0,9	- 5,9	- 4,9	- 3,8
3 <sup>e</sup> kwartaal ...	- 1,5	0,7	12,1	- 2,5	- 6,2	0,6	30,1	34,0	25,4	- 2,8	- 17,0	- 19,8	- 20,0
4 <sup>e</sup> kwartaal ...	1,6	-6,0	7,1	- 5,1	-10,6	2,8	- 19,8	- 25,6	-43,1	2,2	1,1	3,3	8,0

<sup>1</sup> Overheidsbedrijven en privé-vennootschappen die niet onderworpen zijn aan de wet van 22 maart 1993.

<sup>2</sup> Met inbegrip van de certificaten voor ten hoogste 1 jaar.

<sup>3</sup> Voornamelijk voorschotten.

<sup>4</sup> Na uitschakeling van de louter boekhoudkundige invloed van wisselkoersveranderingen.

<sup>5</sup> Inclusief thesauriebewijzen.

<sup>6</sup> De verdeling van de kredietinstellingen in banken, spaarbanken en OKI's stopt per einde 1992.



**XVI - 7b. — VERPLICHTINGEN VAN DE VENNOOTSCHAPPEN<sup>1</sup> EN DE EENMANZAKEN BIJ DE BANKEN<sup>6</sup>**

(uitstaande bedragen in miljarden franken)

Einde periode	Obligaties uitgegeven door		Kredieten							p.m. Kredieten aan het buitenland			
	Overheidsbedrijven <sup>2</sup>	Privé-vennootschappen <sup>5</sup>	Investeringskredieten	Financieringshuur	Discontoen acceptkredieten	Exportkredieten	Overige kredieten <sup>3</sup>	Totaal	waarvan	Disconto en acceptkredieten	Overige	Totaal	waarvan
									Vreemde valuta's <sup>4</sup>				Vreemde valuta's <sup>4</sup>
(1)	(2)	(3)	(4)	(5)	(6)	(7)	(8) = (3) tot (7)	(9)	(10)	(11)	(12) = (10) + (11)	(13)	
1984 .....	100,5	15,5	157,3	16,7	198,2	148,1	494,4	1.014,7	197,9	61,6	932,8	994,3	937,9
1985 .....	90,5	14,0	175,5	21,4	200,9	138,5	518,6	1.054,9	188,0	51,0	824,0	875,0	815,8
1986 .....	78,2	14,7	225,9	23,0	216,9	122,2	518,1	1.106,1	200,4	62,0	767,5	829,5	764,4
1987 .....	68,4	17,4	297,8	36,5	169,4	109,2	590,8	1.203,7	205,6	37,9	759,8	797,7	723,9
1988 .....	55,5	19,1	375,0	56,2	169,3	108,6	742,2	1.451,3	274,8	36,8	841,5	878,3	802,1
1989 .....	57,5	19,0	458,4	59,2	167,0	108,2	993,5	1.786,3	322,5	38,1	934,4	972,5	873,5
1990 .....	28,9	15,0	526,2	69,7	148,8	99,6	1.027,7	1.872,0	303,0	43,2	938,7	981,9	888,9
1991 .....	20,8	25,9	581,0	65,1	139,7	97,5	1.157,7	2.041,0	351,2	64,3	859,0	923,3	854,9
1992 .....	17,9	20,7	639,4	60,9	121,1	98,9	1.192,3	2.112,6	357,2	41,2	898,3	939,5	869,3
1990 3 <sup>e</sup> kwartaal ...	36,5	17,3	506,1	73,4	148,6	98,8	995,5	1.822,4	314,0	54,4	948,1	1.002,5	900,7
4 <sup>e</sup> kwartaal ...	28,9	15,0	526,2	69,7	148,8	99,6	1.027,7	1.872,0	303,0	43,2	938,7	981,9	888,9
1991 1 <sup>e</sup> kwartaal ...	19,7	20,5	544,6	67,6	150,5	99,5	1.084,9	1.947,1	351,5	46,2	973,7	1.019,9	933,4
2 <sup>e</sup> kwartaal ...	16,3	23,7	558,1	67,6	154,7	98,4	1.111,8	1.990,6	364,2	54,5	982,2	1.036,7	931,5
3 <sup>e</sup> kwartaal ...	16,1	25,8	571,6	65,3	138,1	97,6	1.128,0	2.000,6	348,1	58,2	946,7	1.004,9	920,8
4 <sup>e</sup> kwartaal ...	20,8	25,9	581,0	65,1	139,7	97,5	1.157,7	2.041,0	351,2	64,3	859,0	923,3	854,9
1992 1 <sup>e</sup> kwartaal ...	21,0	26,0	598,6	68,1	133,1	96,6	1.162,5	2.058,9	363,4	40,9	920,1	961,0	885,0
2 <sup>e</sup> kwartaal ...	17,7	26,0	620,2	68,5	137,9	95,6	1.187,2	2.109,4	352,1	41,8	914,2	956,0	881,2
3 <sup>e</sup> kwartaal ...	16,2	26,6	632,3	66,0	131,7	96,1	1.199,1	2.125,2	369,1	39,0	897,2	936,2	861,3
4 <sup>e</sup> kwartaal ...	17,9	20,7	639,4	60,9	121,1	98,9	1.192,3	2.112,6	357,2	41,2	898,3	939,5	869,3

<sup>1</sup> Overheidsbedrijven en privé-vennootschappen die niet onderworpen zijn aan de wet van 22 maart 1993.

<sup>2</sup> Met inbegrip van de certificaten voor ten hoogste 1 jaar.

<sup>3</sup> Voornamelijk voorschotten.

<sup>4</sup> De verdeling van de kredietinstellingen in banken, spaarbanken en OKI's stopt per einde 1992.

<sup>5</sup> Inclusief thesauriebewijzen.

**XVI - 8a. — VERPLICHTINGEN VAN DE VENNOOTSCHAPPEN<sup>1</sup> EN DE EENMANZAKEN  
BIJ DE SPAARBANKEN EN DE ONDERNEMINGEN WAAROP HOOFDSTUK I  
VAN DE WET VAN 10 JUNI 1964 VAN TOEPASSING IS<sup>7</sup>**

(veranderingen in miljarden franken)

Periode	Obligaties uitgegeven door		Kredieten					p.m. Kredieten aan het buitenland	
	Overheids-bedrij-ven <sup>2</sup>	Privé-vennoot-schappen <sup>4</sup>	Inves-terings-kredieten <sup>3</sup>	Disconto-en accept-kredieten	Overige <sup>4</sup>	Totaal (6) = (3) tot (5)	waarvan	Totaal	waarvan
							Vreemde valuta's <sup>5</sup>		Vreemde valuta's <sup>5</sup>
(1)	(2)	(3)	(4)	(5)	(6) = (3) tot (5)	(7)	(8)	(9)	
1985 .....	- 8,2	-0,4	9,0	-2,9	3,7	9,8	0,6	4,7	1,0
1986 .....	- 1,9	-3,8	18,1	0,4	6,4	24,9	-0,1	3,0	2,0
1987 .....	- 8,3	-3,8	21,3	-0,5	2,9	23,7	-0,1	4,8	1,3
1988 .....	-10,9	0,2	28,6	0,2	12,0	40,7	4,1	- 0,5	0,4
1989 .....	- 3,7	0,4	40,0	0,0	7,6	47,5	-1,9	17,2	15,3
1990 .....	- 6,5	-0,8	40,6	0,6	17,5	58,6	2,0	5,5	2,5
1991 .....	- 8,5	-0,4	34,7	0,1	15,2	50,2	1,6	4,4	10,5
1992 .....	- 5,4	4,0	32,2	0,4	19,8	52,4	1,4	-18,5	20,0
1990 4 <sup>e</sup> kwartaal .....	3,6	0,8	11,9	0,1	1,8	13,8	0,4	-10,4	- 8,5
1991 1 <sup>e</sup> kwartaal .....	- 5,2	-0,2	9,0	0,2	5,9	15,2	1,4	3,1	2,8
2 <sup>e</sup> kwartaal .....	- 0,2	-0,4	8,9	0,1	6,6	15,6	4,4	6,3	6,0
3 <sup>e</sup> kwartaal .....	- 3,3	-0,4	8,5	-0,3	9,8	18,0	-0,7	- 0,1	3,0
4 <sup>e</sup> kwartaal .....	- 2,9	0,6	8,3	0,1	- 7,1	1,4	-3,5	- 4,9	- 1,4
1992 1 <sup>e</sup> kwartaal .....	- 5,3	0,0	7,8	0,0	5,3	13,1	0,9	- 2,9	- 5,7
2 <sup>e</sup> kwartaal .....	0,1	-0,6	9,0	-0,1	20,9	29,8	-1,0	- 3,3	- 4,9
3 <sup>e</sup> kwartaal .....	- 1,1	0,3	6,9	0,1	-11,1	- 4,1	2,3	- 7,5	- 7,4
4 <sup>e</sup> kwartaal .....	1,0	4,3	8,6	0,4	4,7	13,7	-0,8	- 4,8	- 2,0

<sup>1</sup> Overheidsbedrijven en privé-vennootschappen die niet onderworpen zijn aan de wet van 22 maart 1993.

<sup>2</sup> Met inbegrip van de certificaten voor ten hoogste 1 jaar.

<sup>3</sup> Met inbegrip van financieringshuur.

<sup>4</sup> Voornamelijk voorschotten.

<sup>5</sup> Na uitschakeling van de louter boekhoudkundige invloed van wisselkoersveranderingen.

<sup>6</sup> Inclusief thesauriebewijzen.

<sup>7</sup> De verdeling van de kredietinstellingen in banken, spaarbanken en OKI's stopt per einde 1992.

**XVI - 8b. — VERPLICHTINGEN VAN DE VENNOOTSCHAPPEN<sup>1</sup> EN DE EENMANZAKEN  
BIJ DE SPAARBANKEN EN DE ONDERNEMINGEN WAAROP HOOFDSTUK I  
VAN DE WET VAN 10 JUNI 1964 VAN TOEPASSING IS<sup>6</sup>**

(uitstaande bedragen in miljarden franken)

Einde periode	Obligaties uitgegeven door		Kredieten					p.m. Kredieten aan het buitenland	
	Overheidsbedrijven <sup>2</sup>	Privé-vennootschappen <sup>5</sup>	Investeringskredieten <sup>3</sup>	Discontoen acceptkredieten	Overige <sup>4</sup>	Totaal (6) = (3) tot (5)	waarvan	Totaal	waarvan
							Vreemde valuta's		Vreemde valuta's
	(1)	(2)	(3)	(4)	(5)	(6) = (3) tot (5)	(7)	(8)	(9)
1984 .....	73,5	25,8	100,5	4,0	19,2	123,7	0,0	15,1	10,6
1985 .....	65,3	25,3	109,5	1,1	23,0	133,5	0,7	19,8	11,5
1986 .....	61,8	21,5	127,7	1,5	29,3	158,5	0,5	22,9	13,6
1987 .....	53,6	17,7	148,8	1,0	32,3	182,2	0,4	27,7	14,9
1988 .....	42,7	17,9	177,4	1,2	44,3	222,9	4,6	27,2	15,3
1989 .....	38,9	18,2	217,3	1,2	51,9	270,4	2,7	44,4	30,6
1990 .....	32,5	17,4	257,8	1,8	69,4	329,0	4,7	49,8	33,1
1991 .....	20,9	17,0	292,6	2,0	84,6	379,2	6,4	54,2	43,6
1992 .....	15,6	21,0	324,8	2,3	104,4	431,5	7,8	35,7	23,6
1990 3 <sup>e</sup> kwartaal .....	28,9	16,7	245,9	1,7	67,6	315,2	4,3	60,2	41,6
4 <sup>e</sup> kwartaal .....	32,5	17,4	257,8	1,8	69,4	329,0	4,7	49,8	33,1
1991 1 <sup>e</sup> kwartaal .....	27,3	17,2	266,9	2,0	75,4	344,3	6,1	53,0	35,9
2 <sup>e</sup> kwartaal .....	27,1	16,8	275,8	2,1	81,9	359,8	10,6	59,3	42,0
3 <sup>e</sup> kwartaal .....	23,8	16,4	284,3	1,8	91,7	377,8	9,9	59,1	45,0
4 <sup>e</sup> kwartaal .....	20,9	17,0	292,6	2,0	84,6	379,2	6,4	54,2	43,6
1992 1 <sup>e</sup> kwartaal .....	15,6	17,0	300,4	2,0	89,9	392,3	7,2	51,3	37,9
2 <sup>e</sup> kwartaal .....	15,7	16,4	309,4	1,9	110,8	422,1	6,2	48,0	33,0
3 <sup>e</sup> kwartaal .....	14,6	16,7	316,3	2,0	99,7	418,0	8,5	40,4	25,6
4 <sup>e</sup> kwartaal .....	15,6	21,0	324,8	2,3	104,4	431,5	7,8	35,7	23,6

<sup>1</sup> Overheidsbedrijven en privé-vennootschappen die niet onderworpen zijn aan de wet van 22 maart 1993.

<sup>2</sup> Met inbegrip van de certificaten voor ten hoogste 1 jaar.

<sup>3</sup> Met inbegrip van financieringshuur.

<sup>4</sup> Voornamelijk voorschotten.

<sup>5</sup> Inclusief thesauriebewijzen

<sup>6</sup> De verdeling van de kredietinstellingen in banken, spaarbanken en OKI's stopt per einde 1992.

**XVI - 9a. — VERPLICHTINGEN VAN DE VENNOOTSCHAPPEN<sup>1</sup> EN DE EENMANZAKEN  
BIJ DE KREDIETINSTELLINGEN VAN DE OVERHEIDSSECTOR<sup>7</sup>**

(veranderingen in miljarden franken)

Periode	Obligaties uitgegeven door		Kredieten					p.m. Kredieten aan het buitenland	
	Overheidsbedrijven <sup>2</sup>	Privé-vennootschappen <sup>4</sup>	Investeringskredieten <sup>3</sup>	Discontoen acceptkredieten	Overige <sup>4</sup>	Totaal (6) = (3) tot (5)	waarvan	Totaal	waarvan
							Vreemde valuta's <sup>5</sup>		Vreemde valuta's <sup>5</sup>
(1)	(2)	(3)	(4)	(5)	(6) = (3) tot (5)	(7)	(8)	(9)	
1985 .....	7,1	0,7	14,7	0,0	9,0	23,8	8,4	1,1	- 0,4
1986 .....	4,2	-1,4	2,5	0,1	3,8	6,6	- 4,7	3,6	2,8
1987 .....	-12,3	-2,2	25,7	0,1	8,1	33,7	1,6	5,8	5,2
1988 .....	- 4,0	-0,9	22,0	0,5	18,1	40,5	4,1	0,4	- 0,1
1989 .....	-12,3	-0,5	29,7	-0,3	26,6	55,6	8,8	13,5	11,9
1990 .....	-12,6	-0,4	50,5	0,1	18,1	68,9	1,0	3,5	2,3
1991 .....	- 8,9	-1,9	33,8	0,4	22,2	56,4	2,6	- 7,8	- 2,8
1992 .....	-12,1	1,8	38,0	0,6	11,8	50,6	5,1	6,5	7,2
1990 4 <sup>e</sup> kwartaal .....	- 9,2	-0,2	7,7	0,0	20,9	28,7	1,0	- 6,0	- 4,3
1991 1 <sup>e</sup> kwartaal .....	- 0,2	-0,1	- 1,5	0,4	9,9	8,8	2,1	0,4	3,4
2 <sup>e</sup> kwartaal .....	- 0,6	-1,8	14,1	-0,2	6,4	20,3	10,0	3,6	- 2,6
3 <sup>e</sup> kwartaal .....	- 0,8	-0,1	11,9	0,1	3,3	15,3	- 5,8	- 2,7	0,4
4 <sup>e</sup> kwartaal .....	4,2	0,1	9,2	0,1	2,6	11,9	- 3,7	- 9,1	- 4,0
1992 1 <sup>e</sup> kwartaal .....	- 1,1	-0,1	4,2	-0,1	7,0	11,1	2,2	0,7	0,5
2 <sup>e</sup> kwartaal .....	- 8,4	-0,2	20,7	0,1	- 4,2	16,7	2,8	- 0,6	- 0,2
3 <sup>e</sup> kwartaal .....	- 1,5	-0,1	9,8	0,5	5,0	15,4	- 3,1	3,1	2,6
4 <sup>e</sup> kwartaal .....	- 1,2	2,2	3,3	0,1	4,0	7,4	3,2	3,0	4,5

<sup>1</sup> Overheidsbedrijven en privé-vennootschappen die niet onderworpen zijn aan de wet van 22 maart 1993.

<sup>2</sup> Met inbegrip van de certificaten voor ten hoogste 1 jaar.

<sup>3</sup> Met inbegrip van financieringshuur.

<sup>4</sup> Voornamelijk voorschotten.

<sup>5</sup> Na uitschakeling van de louter boekhoudkundige invloed van wisselkoersveranderingen.

<sup>6</sup> Inclusief thesauriebewijzen.

<sup>7</sup> De verdeling van de kredietinstellingen in banken, spaarbanken en OKI's stopt per einde 1992.

**XVI - 9b. — VERPLICHTINGEN VAN DE VENNOOTSCHAPPEN<sup>1</sup> EN DE EENMANZAKEN  
BIJ DE KREDIETINSTELLINGEN VAN DE OVERHEIDSSECTOR<sup>6</sup>**

(uitstaande bedragen in miljarden franken)

Einde periode	Obligaties uitgegeven door		Kredieten					p.m. Kredieten aan het buitenland	
	Overheidsbedrijven <sup>2</sup>	Privé-vennootschappen <sup>6</sup>	Investeringskredieten <sup>3</sup>	Discontoen acceptkredieten	Overige <sup>4</sup>	Totaal (6) - (3) tot (5)	waarvan	Totaal	waarvan
							Vreemde valuta's		Vreemde valuta's
(1)	(2)	(3)	(4)	(5)	(6) - (3) tot (5)	(7)	(8)	(9)	
1984 .....	95,7	8,5	357,1	0,5	44,6	402,3	1,2	8,5	6,0
1985 .....	102,8	9,1	371,8	0,7	53,5	426,0	9,7	9,5	5,5
1986 .....	107,0	7,8	374,3	0,9	57,4	432,6	4,9	13,1	8,3
1987 .....	94,7	5,6	399,9	1,0	65,4	466,3	6,4	18,9	13,5
1988 .....	90,7	4,8	422,0	1,4	83,5	506,9	10,6	19,3	13,4
1989 .....	78,4	4,3	451,5	1,0	109,9	562,4	19,3	32,8	25,2
1990 .....	65,8	3,8	502,1	1,1	128,1	631,3	20,3	36,3	27,5
1991 .....	56,9	1,9	535,9	1,4	150,3	687,6	22,9	28,4	24,6
1992 .....	44,7	3,7	574,0	2,1	162,1	738,2	28,1	34,7	31,9
1990 3 <sup>e</sup> kwartaal .....	75,0	4,0	494,3	1,1	107,2	602,6	19,2	42,3	31,8
4 <sup>e</sup> kwartaal .....	65,8	3,8	502,1	1,1	128,1	631,3	20,3	36,3	27,5
1991 1 <sup>e</sup> kwartaal .....	60,6	3,7	500,7	1,5	138,0	640,2	22,4	36,6	30,9
2 <sup>e</sup> kwartaal .....	53,5	1,9	514,7	1,3	144,4	660,4	32,4	40,3	28,2
3 <sup>e</sup> kwartaal .....	52,7	1,8	526,7	1,4	147,7	675,8	26,6	37,5	28,6
4 <sup>e</sup> kwartaal .....	56,9	1,9	535,9	1,4	150,3	687,6	22,9	28,4	24,6
1992 1 <sup>e</sup> kwartaal .....	55,8	1,8	540,1	1,4	157,3	698,8	25,1	29,1	25,1
2 <sup>e</sup> kwartaal .....	47,5	1,6	560,8	1,5	153,1	715,4	28,0	28,5	24,9
3 <sup>e</sup> kwartaal .....	45,9	1,5	570,7	2,0	158,1	730,8	24,9	31,7	27,4
4 <sup>e</sup> kwartaal .....	44,7	3,7	574,0	2,1	162,1	738,2	28,1	34,7	31,9

<sup>1</sup> Overheidsbedrijven en privé-vennootschappen die niet onderworpen zijn aan de wet van 22 maart 1993.

<sup>2</sup> Met inbegrip van de certificaten voor ten hoogste 1 jaar.

<sup>3</sup> Met inbegrip van financieringshuur.

<sup>4</sup> Voornamelijk voorschotten.

<sup>5</sup> Inclusief thesauriebewijzen.

<sup>6</sup> De verdeling van de kredietinstellingen in banken, spaarbanken en OKI's stopt per einde 1992.

**XVI - 10. — VERPLICHTINGEN VAN DE VENNOOTSCHAPPEN<sup>1</sup> TEGENOVER HET BUITENLAND**

(veranderingen in miljarden franken)

Periode	Directe investeringen in België		Andere verwervingen van Belgische aandelen door het buitenland	Verwerving van Belgische obligaties door het buitenland		Thesauriebewijzen (Wet 22/7/91)	Verwerving van gebouwen door het buitenland	Overige verplichtingen	Totaal	waarvan <sup>3</sup> :	
	Oprichting en uitbreiding van vennootschappen, participatievorming	Leningen		Overheidsbedrijven <sup>2</sup>	Privé-vennootschappen					Belgische franken	Vreemde valuta's <sup>4</sup>
	(1)	(2)	(3)	(4)	(5)	(6)	(7)	(8)	(9)	(10)	(11)
1985 .....	27,8	13,8	12,1	- 5,8	2,1	—	3,9	15,3	69,2	11,1	- 0,7
1986 .....	23,5	-10,5	28,8	- 4,9	0,6	—	2,6	13,9	54,0	35,3	- 9,1
1987 .....	58,2	11,0	23,8	- 6,3	7,5	—	0,2	21,6	116,0	37,4	- 6,7
1988 .....	115,8	40,4	17,9	- 0,2	2,4	—	2,9	14,3	193,5	37,6	- 7,1
1989 .....	128,8	95,8	30,6	-10,1	0,0	—	11,9	58,0	315,0	48,3	0,2
1990 .....	130,1	92,2	28,1	-10,1	3,0	—	14,9	30,5	288,7	46,7	- 1,9
1991 .....	196,2	88,6	18,9	- 3,1	9,0	—	12,7	28,3	350,6	37,4	5,5
1992 .....	252,3	33,2	24,3	14,4	9,3	5,2	10,8	44,5	394,1	44,6	12,8
1993 .....	225,7	25,9	72,8	17,9	-2,3	-0,3	10,7	13,7	364,3	81,6	18,2
1990 4 <sup>e</sup> kwartaal .....	27,6	52,6	9,0	- 1,8	1,0	—	4,3	-23,6	69,1	- 9,3	-10,8
1991 1 <sup>e</sup> kwartaal .....	36,8	29,5	0,5	- 1,9	1,5	—	3,9	21,3	91,6	18,3	- 2,9
2 <sup>e</sup> kwartaal .....	66,7	22,1	6,3	- 0,2	4,7	—	2,6	25,2	127,4	28,7	1,3
3 <sup>e</sup> kwartaal .....	21,7	4,8	8,2	- 0,1	2,8	—	4,0	-10,8	30,6	-12,7	3,3
4 <sup>e</sup> kwartaal .....	71,0	32,2	3,9	- 0,9	0,0	—	2,2	- 7,4	101,0	3,1	3,8
1992 1 <sup>e</sup> kwartaal .....	46,4	5,9	2,9	1,9	0,1	—	4,2	9,3	70,7	6,6	1,0
2 <sup>e</sup> kwartaal .....	35,3	73,1	9,0	15,2	-2,5	—	2,7	2,7	135,5	11,5	16,5
3 <sup>e</sup> kwartaal .....	60,9	2,0	3,1	- 1,0	7,6	3,0	1,5	15,1	92,2	22,0	3,2
4 <sup>e</sup> kwartaal .....	109,7	-47,8	9,3	- 1,7	4,1	2,2	2,4	17,4	95,7	4,5	- 7,9
1993 1 <sup>e</sup> kwartaal .....	66,5	3,7	11,2	- 2,0	-1,5	0,3	0,9	24,5	103,6	8,7	2,1
2 <sup>e</sup> kwartaal .....	44,1	20,2	11,6	3,9	0,0	-0,3	2,5	-23,1	59,1	24,9	1,4
3 <sup>e</sup> kwartaal .....	28,9	11,6	15,8	9,2	-0,8	-1,0	3,3	15,3	82,3	24,0	14,3
4 <sup>e</sup> kwartaal .....	86,2	- 9,6	34,2	6,8	0,0	0,7	4,0	- 3,0	119,3	24,0	0,4

<sup>1</sup> Overheidsbedrijven en privé-vennootschappen die niet onderworpen zijn aan de wet van 22 maart 1993.

<sup>2</sup> Met inbegrip van de certificaten voor ten hoogste 1 jaar.

<sup>3</sup> Het saldo betreft de verplichtingen tegenover het buitenland waarvan de indeling in Belgische franken en vreemde valuta's niet bekend is of geen zin heeft.

<sup>4</sup> Na uitschakeling van de louter boekhoudkundige invloed van wisselkoersveranderingen.

**XVI - 11. — DISCONTO-, VOORSCHOTTEN- EN ACCEPTKREDIETEN<sup>1</sup> BIJ HUN OORSPRONG VERLEEND DOOR DE BANKEN, DE ALGEMENE SPAAR- EN LIJFRENTKAS, DE NATIONALE MAATSCHAPPIJ VOOR KREDIET AAN DE NIJVERHEID EN DE NATIONALE KAS VOOR BEROEPSKREDIET<sup>2</sup> AAN DE BEDRIJVEN EN DE PARTICULIEREN EN AAN HET BUITENLAND**

**1. Kredieten van een miljoen frank of meer waarvan de begunstigde<sup>3</sup> een Belgische ingezetene is**

Indeling naar de bedrijfstak van de begunstigde

(uitstaande bedragen in miljarden franken)

Einde periode	Toegekende bedragen				Opgenomen bedragen			
	1990	1991	1992	1993	1990	1991	1992	1993
<b>Landbouw en groothandel in landbouwprodukten</b> .....	106,0	110,8	114,5	113,8	73,9	80,1	85,0	90,4
<b>Extractieve nijverheid en groothandel in producten van deze nijverheidstak</b> .....	49,0	44,8	30,0	27,6	13,2	13,2	13,1	14,0
<b>Verwerkende nijverheid en groothandel in producten van deze nijverheidstak :</b>								
Levensmiddelen, drank en tabak .....	276,9	282,2	287,0	281,2	139,1	140,9	149,0	142,8
Textiel, kleding en leder .....	156,2	157,0	154,6	149,1	89,9	94,6	96,4	85,6
Scheikundige nijverheid <sup>4</sup> .....	375,8	357,6	342,0	324,6	147,5	144,9	135,4	129,3
Basismetalaalnijverheid .....	172,3	176,9	171,0	152,4	63,9	77,5	81,1	80,7
Metaalverwerkende nijverheid .....	537,8	569,4	588,9	511,1	242,2	263,5	278,0	229,5
Niet-metaalhoudende minerale producten en hout .....	177,2	184,4	194,7	189,8	96,9	104,2	112,6	110,9
Papier, karton en drukwerk .....	104,1	114,0	119,1	108,6	59,5	64,3	64,0	66,0
Aardolie .....	135,0	125,0	128,3	122,3	30,6	18,3	16,8	22,2
Diamant en goudsmidwerk .....	56,7	67,3	75,3	84,4	38,5	45,0	50,4	57,1
Overige .....	4,8	5,4	5,1	5,4	3,4	3,8	3,5	3,8
<b>Bouwnijverheid en vastgoedtransacties, werken van burgerlijke bouwkunde</b> .....	273,9	302,8	348,2	395,9	179,1	215,0	251,4	287,4
<b>Productie en distributie van energie en water</b>	137,3	119,5	111,7	92,4	78,3	78,4	68,4	53,0
<b>Overige diensten :</b>								
Niet-gespecialiseerde groothandel .....	184,5	189,9	198,7	208,2	109,4	110,7	111,3	122,5
Kleinhandel .....	258,4	280,8	296,4	308,9	176,9	200,6	221,6	234,4
Vervoer, bewaargeving en communicatie .....	346,5	351,8	330,4	310,8	235,5	242,2	244,2	208,6
Financiële diensten <sup>5</sup> .....	512,7	503,0	524,3	539,6	204,8	230,4	263,7	261,5
Overige diensten aan de bedrijven <sup>6</sup> .....	331,2	336,9	372,8	458,1	209,4	206,5	230,3	277,0
Overige diensten aan de particulieren <sup>7</sup> .....	305,1	341,8	403,5	512,1	256,9	290,9	344,2	280,8
<b>Totaal ...</b>	<b>4.501,4</b>	<b>4.621,3</b>	<b>4.796,5</b>	<b>4.896,3</b>	<b>2.448,9</b>	<b>2.625,0</b>	<b>2.820,4</b>	<b>2.757,5</b>

<sup>1</sup> Inclusief die welke bij uitstek investeringen in vaste kapitaalgoederen financieren.

<sup>2</sup> Exclusief de kredieten die de NKBK verleent via de door haar erkende kredietinstellingen.

<sup>3</sup> Wordt als dusdanig beschouwd, het bedrijf of de particulier die de kredietopening verkregen heeft en derhalve het initiatief van het gebruik ervan heeft, een initiatief dat hij kan uitoefenen ofwel door zelf schulden aan te gaan tegenover de financiële instelling, ofwel door haar handelsvorderingen af te staan die hij op derden bezit. De begunstigde bedrijven omvatten de overheidsbedrijven, maar niet de financiële instellingen.

<sup>4</sup> Inclusief de plasteeknijverheid, de rubbernijverheid, de cokes- en agglomeratenfabrieken.

<sup>5</sup> O.m. kredieten aan de portefeuille- en financieringsmaatschappijen.

<sup>6</sup> O.m. factoring-, financieringshuur- en reclamebedrijven alsmede studie- en organisatiebureaus.

<sup>7</sup> O.m. leningen en kredieten aan instellingen voor geneeskundige verzorging, voor vrijetijdsbesteding, aan de leden van vrije beroepen, aan loon- en weddetrekkenden, met uitzondering evenwel van de door de ASLK aan de laatstgenoemden verleende hypothecaire kredieten.

**XVI - 11. — DISCONTO-, VOORSCHOTTEN- EN ACCEPTKREDIETEN BIJ HUN OORSPRONG VERLEEND DOOR DE BANKEN, DE ALGEMENE SPAAR- EN LIJFRENTOKAS, DE NATIONALE MAATSCHAPPIJ VOOR KREDIET AAN DE NIJVERHEID EN DE NATIONALE KAS VOOR BEROEPSKREDIET AAN DE BEDRIJVEN EN DE PARTICULIEREN EN AAN HET BUITENLAND**

**2. Kredieten van een miljoen frank of meer waarvan de begunstigde<sup>1</sup> een niet-ingezetene is**

Indeling naar de geografische zone waar de begunstigde gevestigd is

(uitstaande bedragen in miljarden franken)

Einde periode	Toegekende bedragen				Opgenomen bedragen			
	1990	1991	1992	1993	1990	1991	1992	1993
<b>Europese Economische Gemeenschap</b> .....	1.240,4	1.362,4	1.333,6	1.437,5	460,8	502,9	475,5	477,6
Verenigd Koninkrijk .....	538,9	617,9	616,1	742,4	102,7	110,6	116,9	134,4
Duitsland .....	152,7	161,0	123,3	121,8	62,8	87,8	52,0	55,1
Frankrijk .....	98,4	107,4	119,8	127,9	42,9	43,3	52,2	51,2
Nederland .....	159,5	162,2	166,0	146,7	72,5	78,1	77,1	71,6
Italië .....	86,8	107,6	90,7	84,7	50,0	63,1	67,0	58,8
Luxemburg .....	54,0	56,4	65,1	87,7	15,0	29,7	14,2	19,0
Denemarken .....	27,4	29,8	10,7	7,9	22,0	9,5	6,4	6,2
Ierland .....	11,5	12,9	19,9	15,3	6,8	6,1	13,6	10,2
Griekenland .....	3,3	4,0	8,9	5,8	2,5	2,7	4,1	3,6
Spanje .....	78,0	67,6	71,0	62,0	64,9	51,8	46,4	43,8
Portugal .....	29,9	35,6	42,1	35,3	18,6	20,2	25,6	23,7
<b>Overige Europese landen</b> .....	106,4	98,3	129,4	132,6	47,6	47,4	72,8	63,5
waarvan : Zwitserland .....	58,6	46,7	50,6	54,7	22,4	17,8	21,4	24,1
Noorwegen .....	5,2	5,8	7,3	10,6	1,9	4,1	4,5	4,3
Zweden .....	11,5	14,4	36,7	32,2	6,3	7,4	27,2	13,4
<b>Verenigde Staten en Canada</b> .....	397,7	409,2	442,4	493,3	132,0	142,2	155,0	168,7
<b>Aardolie-exporterende landen</b> .....	49,1	65,3	72,2	79,8	34,2	40,8	47,5	55,9
<b>Overige landen van het westelijk halfrond</b> .....	153,7	129,7	148,4	156,2	74,1	64,4	69,6	75,5
waarvan : Brazilië .....	23,8	20,0	29,7	35,7	9,2	9,1	10,2	12,5
Mexico .....	23,1	21,3	21,6	23,3	15,1	15,3	17,1	21,3
<b>Overige Afrikaanse landen</b> .....	48,4	39,5	35,6	38,8	32,3	24,5	26,4	28,3
waarvan : Zuid-Afrika .....	2,7	1,8	1,7	1,4	1,9	1,3	1,0	1,1
Zaire .....	26,0	19,2	16,0	14,9	15,0	10,7	12,4	10,2
<b>Australië en Nieuw-Zeeland</b> .....	65,6	31,7	31,6	23,2	45,7	11,7	8,1	10,0
<b>Overige Aziatische landen</b> .....	128,0	132,7	142,8	137,1	49,9	46,3	58,4	58,3
waarvan : Japan .....	16,7	14,3	14,5	14,8	6,7	6,0	7,0	7,9
<b>Totaal</b> ...	<b>2.189,3</b>	<b>2.268,8</b>	<b>2.336,0</b>	<b>2.498,5</b>	<b>876,6</b>	<b>880,2</b>	<b>913,3</b>	<b>937,8</b>

<sup>1</sup> Wordt als dusdanig beschouwd, degene die de kredietopening verkregen heeft en derhalve het initiatief van het gebruik ervan bezit, een initiatief dat hij kan uitvoeren

door zelf schulden aan te gaan tegenover de financiële instelling of door haar handelsvorderingen af te staan die hij op derden bezit.



## XVII. — KAPITAALMARKT

### 1. — OBLIGATIES IN BELGISCHE FRANKEN VOOR MEER DAN EEN JAAR, UITGEGEVEN DOOR DE OVERHEID

(miljarden franken)

	Federale overheid		Gemeenschappen en Gewesten	Overige federale, communautaire of regionale administraties <sup>1</sup>		Lokale overheid	Sociale verzekering	Totaal	waarvan :
	Lineaire obligaties	Overige		Lineaire obligaties <sup>2</sup>	Overige				Niet door elke belegger verkrijgbaar
<b>A. — Bruto-uitgiften</b>									
1986 .....	0,0	394,9	0,0	0,0	53,1	20,0	0,0	468,0	93,3
1987 .....	0,0	604,4	0,0	0,0	105,8	22,6	9,5	742,0	176,6
1988 .....	0,0	639,1	0,0	0,0	70,5	26,2	14,2	750,0	92,8
1989 .....	81,8	474,3	0,0	0,0	68,1	5,6	0,0	629,8	84,4
1990 .....	273,0	245,1	0,0	0,0	77,8	15,0	0,0	610,9	94,4
1991 .....	935,0	224,5	0,0	0,0	64,7	0,0	0,0	1.224,2	61,2
1992 .....	937,5	144,5	6,0	25,1	44,6	25,0	27,0	1.209,7	102,7
1993 .....	1.147,4	345,5	0,0	36,8	10,7	9,5	0,0	1.549,9	20,4
1992 1 <sup>e</sup> kwartaal .....	153,6	62,0	0,0	0,0	11,0	0,0	11,0	237,6	22,0
2 <sup>e</sup> kwartaal .....	199,5	58,5	0,0	3,5	12,9	25,0	0,0	299,4	38,0
3 <sup>e</sup> kwartaal .....	115,4	0,0	0,0	3,0	9,5	0,0	0,0	127,9	9,5
4 <sup>e</sup> kwartaal .....	469,0	24,0	6,0	18,6	11,2	0,0	16,0	544,8	33,2
1993 1 <sup>e</sup> kwartaal .....	253,1	63,0	0,0	12,4	0,4	0,0	0,0	328,9	0,6
2 <sup>e</sup> kwartaal .....	411,2	251,8	0,0	8,2	5,3	9,5	0,0	686,0	14,8
3 <sup>e</sup> kwartaal .....	253,2	0,0	0,0	5,1	5,0	0,0	0,0	263,3	5,0
4 <sup>e</sup> kwartaal .....	229,9	30,7	0,0	11,1	0,0	0,0	0,0	271,7	0,0
<b>B. — Netto-uitgiften</b>									
1985 .....	0,0	474,0	0,0	0,0	159,9	36,5	- 1,3	669,1	231,3
1986 .....	0,0	178,2	0,0	0,0	44,8	12,9	- 5,3	230,6	5,3
1987 .....	0,0	293,5	0,0	0,0	84,7	2,4	- 5,4	375,3	21,0
1988 .....	0,0	379,4	0,0	0,0	56,3	24,3	7,4	467,6	24,5
1989 .....	81,8	81,0	0,0	0,0	41,2	- 2,7	- 8,2	193,1	8,8
1990 .....	273,0	34,5	0,0	0,0	82,6	13,1	-10,3	392,9	39,3
1991 .....	935,0	- 419,6	0,0	0,0	43,3	- 41,8	- 7,0	510,0	- 45,8
1992 .....	937,5	- 401,7	6,0	25,1	26,2	22,6	21,0	636,8	46,4
1991 1 <sup>e</sup> kwartaal .....	340,7	- 252,2	0,0	0,0	22,5	0,4	- 4,5	106,9	- 41,6
2 <sup>e</sup> kwartaal .....	382,1	- 190,7	0,0	0,0	17,3	- 0,1	0,0	208,6	17,2
3 <sup>e</sup> kwartaal .....	108,9	- 5,1	0,0	0,0	2,1	- 40,0	- 1,4	64,5	- 8,9
4 <sup>e</sup> kwartaal .....	103,3	28,4	0,0	0,0	1,4	- 2,2	- 1,0	129,9	- 12,6
1992 1 <sup>e</sup> kwartaal .....	153,6	- 48,6	0,0	0,0	7,8	0,0	6,4	119,3	4,4
2 <sup>e</sup> kwartaal .....	199,5	- 125,5	0,0	3,5	5,3	25,0	0,0	107,8	26,3
3 <sup>e</sup> kwartaal .....	115,4	- 48,8	0,0	3,0	8,4	0,0	- 1,4	76,6	- 1,4
4 <sup>e</sup> kwartaal .....	469,0	- 178,8	6,0	18,6	4,7	- 2,4	16,0	333,1	17,2
<b>C. — Uitstaand bedrag per einde periode<sup>3</sup></b>									
1983 .....	0,0	1.845,3	0,0	0,0	96,2	48,6	54,0	2.044,1	279,4
1984 .....	0,0	2.082,3	0,0	0,0	130,5	77,1	51,8	2.341,7	400,0
1985 .....	0,0	2.689,2	0,0	0,0	157,5	113,6	50,6	3.010,8	631,4
1986 .....	0,0	2.873,9	0,0	0,0	195,8	126,5	45,2	3.241,4	636,7
1987 .....	0,0	3.200,5	0,0	0,0	251,3	128,9	39,8	3.620,5	661,5
1988 .....	0,0	3.615,1	0,0	0,0	272,6	153,2	47,2	4.088,1	686,1
1989 .....	81,8	3.745,3	0,0	0,0	264,6	150,5	38,9	4.281,2	694,8
1990 .....	354,8	3.831,8	0,0	0,0	310,3	148,6	28,6	4.674,2	734,0
1991 Maart .....	695,5	3.584,2	0,0	0,0	328,2	149,1	24,1	4.781,1	557,9
Juni .....	1.077,6	3.393,5	0,0	0,0	345,6	149,0	24,1	4.989,7	575,1
September .....	1.186,5	3.388,5	0,0	0,0	347,7	109,0	22,7	5.054,3	566,3
December .....	1.289,8	3.416,8	0,0	0,0	349,1	106,8	21,7	5.184,2	553,7
1992 Maart .....	1.443,3	3.368,4	0,0	0,0	356,9	106,8	28,1	5.303,4	558,0
Juni .....	1.646,4	3.242,7	0,0	0,0	362,3	131,8	28,1	5.411,3	584,4
September .....	1.764,7	3.197,1	0,0	0,0	367,6	131,8	26,6	5.487,9	583,0
December .....	2.252,3	3.043,3	6,0	0,0	372,3	104,4	42,6	5.821,0	600,2

<sup>1</sup> Bevat de door de andere sectoren uitgegeven schulden, waarvan de last, wat kapitaal en interesten betreft, voor rekening is van de federale, communautaire of regionale overheid.

<sup>2</sup> Gekapitaliseerde interesten en de terugbetalingen van belastingen, in de vorm van lineaire obligaties. Zij beïnvloeden het officiële netto te financieren saldo van de Schatkist niet.

<sup>3</sup> De wijziging van het uitstaande bedrag stemt niet noodzakelijkerwijs overeen met het volume van de netto-uitgiften tijdens die periode wegens de overname, door de federale overheid, van schulden van andere overheden en wegens de regularisatie van interesten.

**XVII - 2. — OBLIGATIES EN KASBONS IN BELGISCHE FRANKEN VOOR MEER DAN EEN JAAR  
PER EMISSIESECTOR<sup>1</sup>**

(miljarden franken)

	Overheid <sup>2</sup>	Banken	Spaar- banken	Kredietinstellingen van de overheidssector		Overheids- bedrijven <sup>3</sup>	Privé- vennoot- schappen	Niet- ingeze- tenen	Totaal	waarvan :
				Door- lopend uitgegeven	Overige					Niet door elke belegger verkrijgbaar
<b>A. — Netto-uitgiften</b>										
1984 .....	297,6	36,0	26,2	85,3	- 14,1	2,0	5,1	15,6	453,7	108,9
1985 .....	669,1	38,3	34,3	102,8	- 6,8	- 25,0	- 1,2	45,5	857,0	216,5
1986 .....	230,6	9,3	0,4	24,5	- 6,5	- 14,0	- 13,3	61,7	292,7	- 27,3
1987 .....	375,3	7,8	4,2	36,9	- 15,1	- 37,8	- 22,6	57,6	406,3	35,8
1988 .....	467,6	9,7	22,4	62,0	- 0,8	- 39,7	16,2	9,6	546,9	19,0
1989 .....	193,1	54,1	- 49,1	- 2,2	- 32,0	- 10,5	13,3	40,9	207,6	30,6
1990 .....	392,9	121,2	77,5	160,7	- 16,9	- 43,2	- 7,9	98,2	782,4	54,2
1991 .....	510,0	106,3	51,2	102,6	- 0,1	- 26,5	7,5	96,6	847,6	- 159,8
1992 .....	636,5	105,1	38,9	91,3	- 2,0	- 16,9	3,8	116,6	973,3	91,6
1991 1 <sup>e</sup> kwartaal .....	106,9	58,9	28,4	59,6	0,0	- 4,2	3,2	15,2	268,0	- 180,4
2 <sup>e</sup> kwartaal .....	208,6	29,2	7,3	10,4	0,0	- 21,5	2,6	25,7	262,4	11,6
3 <sup>e</sup> kwartaal .....	64,5	17,7	7,4	12,5	0,3	- 5,7	0,6	21,9	119,2	- 14,5
4 <sup>e</sup> kwartaal .....	129,9	0,4	8,1	20,1	- 0,4	4,9	1,2	33,7	197,9	- 15,6
1992 1 <sup>e</sup> kwartaal .....	118,9	45,1	19,9	33,3	0,1	- 5,3	0,1	18,5	230,5	- 3,3
2 <sup>e</sup> kwartaal .....	107,8	24,0	3,9	14,8	- 2,0	- 11,2	1,0	30,5	168,9	16,7
3 <sup>e</sup> kwartaal .....	76,6	19,4	7,7	20,8	0,0	- 5,6	1,5	8,9	129,4	- 0,9
4 <sup>e</sup> kwartaal .....	333,1	16,7	7,4	22,4	- 0,1	5,1	1,2	58,7	444,5	79,1
<b>B. — Uitstaande bedragen per einde periode</b>										
1983 .....	2.044,1	349,5	310,3	992,2	94,4	397,5	186,6	108,7	4.483,2	486,6
1984 .....	2.341,7	385,5	336,5	1.077,5	80,3	399,4	191,7	124,3	4.936,9	604,0
1985 .....	3.010,8	423,8	370,8	1.180,3	73,5	374,4	190,4	169,9	5.793,9	820,6
1986 .....	3.241,4	433,1	371,2	1.204,8	67,0	360,5	177,1	231,6	6.086,6	811,4
1987 .....	3.620,5	440,9	375,4	1.241,7	51,9	322,6	154,5	289,2	6.496,7	811,9
1988 .....	4.088,1	450,6	397,8	1.303,7	51,1	282,9	170,7	298,8	7.043,6	819,0
1989 .....	4.281,2	504,7	348,7	1.301,5	19,1	272,3	184,0	339,7	7.251,2	828,9
1990 .....	4.674,2	625,9	426,1	1.462,2	2,2	229,1	176,1	437,9	8.033,6	876,9
1991 Maart .....	4.781,1	684,8	454,5	1.521,8	2,2	225,0	179,2	453,1	8.301,7	695,2
Juni .....	4.989,7	714,0	461,8	1.532,2	2,2	203,5	181,8	478,8	8.564,1	703,8
September .....	5.054,3	731,8	469,2	1.544,7	2,5	197,8	182,4	500,7	8.683,4	687,6
December .....	5.184,2	732,2	477,3	1.564,8	2,1	202,6	183,6	534,4	8.881,2	698,5
1992 Maart .....	5.303,1	777,2	497,2	1.598,1	2,2	197,3	183,7	552,9	9.111,7	694,3
Juni .....	5.410,9	801,2	501,1	1.612,9	0,2	186,1	184,8	583,4	9.280,6	708,3
September .....	5.487,5	820,7	508,8	1.633,7	0,2	180,6	186,3	592,3	9.410,1	707,4
December .....	5.820,6	837,3	516,2	1.656,1	0,1	185,8	187,5	651,0	9.854,6	786,5

<sup>1</sup> Inclusief, voor zover zij konden worden opgetekend, de obligaties in Luxemburgse franken.

<sup>2</sup> Zie tabel XVII-1.

<sup>3</sup> Inclusief de openbare huisvestingsmaatschappijen en de woningfondsen van de Bond van Grote Gezinnen.

**XVII - 3. — OBLIGATIES EN KASBONS IN BELGISCHE FRANKEN VOOR MEER DAN EEN JAAR :  
NETTO-UITGIFTEN EN -VERWERVINGEN DOOR DE PARTICULIEREN  
EN DE VENNOOTSCHAPPEN<sup>1</sup>**

(miljarden franken)

Emittenten Houders	Overheid		Kredietinstellingen		Overige ingezetenen		Niet-ingezetenen		Totaal	
	Totaal	Particulieren en vennootschappen	Totaal	Particulieren en vennootschappen	Totaal	Particulieren en vennootschappen	Totaal	Particulieren en vennootschappen	Totaal	Particulieren en vennootschappen
1984 .....	297,6	48,2	133,4	129,8	7,1	— 0,2	15,6	4,2	453,7	182,1
1985 .....	669,1	93,4	168,6	158,3	— 26,3	— 15,3	45,5	31,3	857,0	267,7
1986 .....	230,6	37,8	27,7	27,4	— 27,3	— 16,8	61,7	27,3	292,7	75,8
1987 .....	375,3	93,6	33,8	38,0	— 60,4	— 24,5	57,6	25,5	406,3	132,7
1988 .....	467,6	178,2	93,3	92,1	— 23,6	— 1,8	9,6	0,3	546,9	268,8
1989 .....	193,1	53,0	— 29,2	— 9,5	2,8	16,0	40,9	40,0	207,6	99,5
1990 .....	392,9	192,1	342,4	355,0	— 51,1	6,7	98,2	88,8	782,4	642,8
1991 .....	510,0	156,6	260,0	250,9	— 19,0	— 2,6	96,6	111,7	847,6	516,6
1992 .....	636,5	207,2	233,3	152,5	— 13,1	— 6,2	116,6	121,1	973,3	474,6
1991 1 <sup>e</sup> kwartaal .....	106,9	31,2	146,9	139,0	— 1,1	12,5	15,2	14,4	268,0	197,1
2 <sup>e</sup> kwartaal .....	208,6	48,9	46,9	40,8	— 18,9	— 7,2	25,7	29,5	262,4	112,0
3 <sup>e</sup> kwartaal .....	64,5	20,8	37,9	36,4	— 5,1	— 5,5	21,9	30,7	119,2	82,4
4 <sup>e</sup> kwartaal .....	129,9	55,7	28,2	34,7	6,1	— 2,4	33,7	37,2	197,9	125,1
1992 1 <sup>e</sup> kwartaal .....	118,9	43,7	98,3	91,7	— 5,3	— 3,7	18,5	14,1	230,5	145,8
2 <sup>e</sup> kwartaal .....	107,8	51,7	40,7	39,5	— 10,1	4,7	30,5	33,7	168,9	129,7
3 <sup>e</sup> kwartaal .....	76,6	43,8	47,9	23,2	— 4,0	— 8,7	8,9	11,5	129,4	69,8
4 <sup>e</sup> kwartaal .....	333,1	68,0	46,4	— 1,9	6,3	1,4	58,7	61,9	444,5	129,4

<sup>1</sup> Inclusief, voor zover zij konden worden opgetekend, de obligaties in Luxemburgse franken.

**XVII - 4. — OBLIGATIES EN KASBONS IN BELGISCHE FRANKEN VOOR MEER DAN EEN JAAR :  
INDELING NAAR EMISSIE- EN HOUDERSECTOREN**

(miljarden franken)

Houders	Overheid	Banken	Spaar- banken	Krediet- instellingen van de overheids- sector	NBB, Muntfonds, Renten- fonds, HWI	Particu- lieren en vennoot- schappen	Niet- ingeze- tenen	Totaal
Emittenten								
<b>Uitstaande bedragen per 31 december 1991</b>								
Federale overheid .....	153,6	1.142,1	557,4	790,9	68,8	1.570,5	423,3	4.706,6
Gemeenschappen en Gewesten .....	0,0	0,0	0,0	0,0	0,0	0,0	0,0	0,0
Overige federale, communautaire of regionale administraties .....	2,3	151,3	74,1	91,7	0,5	24,4	4,7	349,1
Lokale overheid .....	3,9	11,0	11,6	62,0	2,6	15,8	0,0	106,8
Sociale verzekering .....	1,7	7,8	4,2	7,4	0,0	0,6	0,0	21,7
Banken .....	0,4	0,8	2,5	0,7	0,0	709,4	18,5	732,2
Spaarbanken .....	0,0	0,1	0,2	0,0	0,0	477,1	0,0	477,3
Kredietinstellingen van de overheidssector .....	12,4	49,3	18,0	43,3	0,4	1.433,1	10,5	1.566,9
Overheidsbedrijven <sup>1</sup> .....	7,2	20,9	21,0	56,7	1,0	83,8	12,2	202,6
Privé-vennootschappen .....	3,8	25,9	17,0	1,9	0,0	107,1	27,9	183,6
Niet-ingezetenen .....	2,4	38,5	25,2	25,2	0,0	377,1	66,1	534,4
Totaal ...	187,6	1.447,4	731,1	1.079,7	73,3	4.798,9	563,1	8.881,2
<b>Uitstaande bedragen per 31 december 1992</b>								
Federale overheid .....	160,6	1.315,1	612,4	836,7	76,4	1.777,4	517,0	5.295,6
Gemeenschappen en Gewesten .....	0,0	4,5	1,0	0,5	0,0	0,0	0,0	6,0
Overige federale, communautaire of regionale administraties .....	0,3	171,3	70,3	94,4	0,4	30,0	5,2	372,0
Lokale overheid .....	4,0	0,5	14,8	75,2	2,6	6,6	0,5	104,4
Sociale verzekering .....	2,2	12,7	4,6	18,7	0,0	4,5	0,0	42,6
Banken .....	0,3	0,8	2,5	0,7	0,0	780,0	53,1	837,3
Spaarbanken .....	0,0	0,1	0,3	0,0	0,0	515,8	0,0	516,2
Kredietinstellingen van de overheidssector .....	12,1	48,9	14,8	94,0	0,1	1.476,3	10,0	1.656,2
Overheidsbedrijven <sup>1</sup> .....	6,7	18,3	15,6	44,5	0,8	83,1	16,9	185,8
Privé-vennootschappen .....	3,8	20,6	20,6	3,7	0,0	101,6	37,2	187,5
Niet-ingezetenen .....	2,4	36,8	20,7	22,1	0,0	498,2	70,9	651,0
Totaal ...	192,4	1.629,7	777,7	1.190,4	80,4	5.273,4	710,6	9.854,6

<sup>1</sup> Inclusief de openbare huisvestingsmaatschappijen en de woningfondsen van de Bond van Grote Gezinnen.

**XVII - 5. — HOUDERSCHAP VAN DE GEDEMATERIALISEERDE LINEAIRE OBLIGATIES<sup>1</sup>**

(miljarden franken)

Einde periode	België					Luxemburg				Buiten de BLEU	Totaal (11) = (5) + (9) + (10)
	Kredietinstellingen <sup>2</sup>	Overige financiële instellingen <sup>3</sup>	Overheidsadministraties	Overige	Totaal	Kredietinstellingen	Overige financiële instellingen <sup>3</sup>	Overige	Totaal		
	(1)	(2)	(3)	(4)	(5) = (1) tot (4)	(6)	(7)	(8)	(9) = (6) tot (8)		
1991 April .....	278,4	25,3	1,5	27,0	332,2	43,9	26,2	9,9	80,0	110,5	522,7
Mei .....	347,3	35,8	1,3	31,7	416,1	57,8	29,1	8,3	95,2	121,4	632,7
Juni .....	477,8	51,8	1,6	61,6	592,8	75,3	33,6	11,4	120,3	126,9	840,0
Juli .....	466,8	68,1	1,9	51,2	588,0	88,4	35,4	9,0	132,8	141,7	862,5
Augustus ....	506,4	75,9	1,9	51,6	635,8	91,1	42,8	9,2	143,1	145,9	924,8
September ...	499,1	88,4	2,0	52,0	641,4	97,8	44,8	9,6	152,2	161,8	955,5
Oktober .....	532,8	87,8	2,1	58,5	681,3	91,3	51,0	24,6	167,0	183,2	1.031,4
November ...	522,8	91,4	3,5	54,1	671,7	105,0	53,0	11,9	169,8	209,2	1.050,7
December ...	544,4	96,3	1,5	69,7	711,8	113,8	49,3	13,7	176,8	199,9	1.088,5
1992 Januari .....	570,7	111,0	2,2	76,0	759,9	122,5	56,7	12,3	191,5	203,2	1.154,6
Februari .....	581,2	130,7	2,3	76,2	790,4	126,9	68,0	12,9	207,8	223,7	1.221,9
Maart .....	592,7	153,6	4,3	81,4	832,0	138,4	63,0	13,5	214,9	213,2	1.260,1
April .....	639,4	155,1	5,0	83,4	882,9	141,4	74,1	16,4	231,9	218,9	1.333,7
Mei .....	614,3	162,4	5,3	86,0	868,0	141,5	78,2	14,7	234,4	231,8	1.334,2
Juni .....	698,3	164,7	6,2	92,2	961,4	157,4	83,6	15,6	256,6	249,6	1.467,6
Juli .....	738,2	175,0	6,5	98,5	1.018,2	165,8	87,5	15,8	269,1	256,4	1.543,7
Augustus ....	729,7	175,5	6,8	103,3	1.015,3	172,5	89,6	16,2	278,3	273,0	1.566,6
September ...	753,8	187,3	7,4	107,0	1.055,5	169,2	88,4	20,4	278,0	291,6	1.625,1
Oktober .....	870,8	208,2	9,2	125,4	1.213,6	205,2	88,6	20,5	314,3	313,0	1.840,9
November ...	943,4	241,9	9,4	130,7	1.325,4	203,7	101,2	20,6	325,5	324,7	1.975,6
December ...	1.063,5	242,6	11,0	148,4	1.465,5	230,9	106,8	19,8	357,5	292,6	2.115,6
1993 Januari .....	1.117,9	311,5	14,5	161,0	1.604,9	240,4	123,5	21,2	385,1	284,7	2.274,7
Februari .....	1.122,5	325,3	21,1	164,6	1.633,5	266,3	128,4	20,1	414,8	273,8	2.322,1
Maart .....	1.118,0	347,0	20,6	170,7	1.656,3	272,5	146,0	26,0	444,5	279,9	2.380,7
April .....	1.213,1	383,8	23,1	185,2	1.805,2	289,0	147,5	32,9	469,4	298,0	2.572,6
Mei .....	1.336,8	403,1	28,2	199,9	1.968,0	271,7	154,8	36,1	462,6	301,1	2.731,7
Juni .....	1.347,8	415,3	39,1	212,7	2.014,9	286,0	157,6	72,8	516,4	261,4	2.792,7
Juli .....	1.425,9	449,7	34,0	232,9	2.142,5	275,6	176,9	82,5	535,0	267,7	2.945,2
Augustus ....	1.420,8	473,5	34,8	230,8	2.159,9	286,9	178,7	83,8	549,4	277,9	2.987,2
September ...	1.433,7	478,1	34,4	234,4	2.180,6	284,3	172,0	91,4	547,7	332,8	3.061,1
Oktober .....	1.392,3	517,3	33,5	224,3	2.167,4	306,0	170,5	85,3	561,8	377,7	3.106,9
November ...	1.451,1	532,1	38,8	229,0	2.251,0	294,7	175,7	86,1	556,5	384,7	3.192,2
December ...	1.487,8	494,4	45,4	236,8	2.264,4	305,4	182,5	86,8	574,7	399,9	3.239,0
1994 Januari .....	1.493,0	540,7	46,4	259,1	2.339,2	301,2	190,8	88,3	580,3	448,1	3.367,6
Februari .....	1.461,8	568,8	57,4	270,7	2.358,7	291,9	199,9	88,4	580,2	432,7	3.371,6
Maart .....	1.529,7	588,4	42,0	285,9	2.446,0	291,2	203,5	116,7	611,4	432,0	3.489,4
April .....	1.660,1	603,2	45,7	292,6	2.601,6	297,6	211,4	111,5	620,5	359,1	3.581,2
Mei .....	1.796,7	622,2	45,3	294,8	2.759,0	281,7	273,2	98,2	653,1	286,6	3.698,7
Juni .....	1.884,2	628,4	47,5	369,0	2.929,1	271,3	206,2	40,8	518,3	338,1	3.785,5

<sup>1</sup> Gegevens opgetekend op basis van het statistische overzicht dat de instellingen, als houders van gedematerialiseerde effectenrekeningen, maandelijks aan de Nationale Bank van België moeten toesturen (art. 49 van het K.B. van 23 januari 1991).

<sup>2</sup> Banken, spaarbanken en kredietinstellingen van de overheidssector.

<sup>3</sup> Met inbegrip van de verzekeringsmaatschappijen en de instellingen voor collectieve belegging.

**XVII - 6. — OPENBARE UITGIFTEN, DOOR DE OVERHEIDSSECTOR, VAN IN BELGISCHE FRANKEN  
LUIDENDE OBLIGATIES VOOR MEER DAN EEN JAAR<sup>1</sup>**

Openingsdatum van de intekening		Emittenten	Nominale rentevoet (%)	Emissiekoers (%)	Looptijd	Uitgegeven bedrag* (miljarden franken)	Rendement voor de houder <sup>3</sup> (%)		
Maand	Dag						op de tussentijdse vervaldag	op de eindvervaldag	
1985	Januari ...	15	Belgische Staat 1985-93 .....	11,50	99,75	8 jaar	120,0	—	11,55
	Maart ....	11	Wegenfonds 1985-93 .....	11,50	99,75	8 jaar	65,0	—	11,55
	April .....	29	Belgische Staat 1985-93, 2 <sup>de</sup> reeks ..	11,50	100,00	8 jaar	153,5	—	11,50
	April .....	29	Belgische Staat 1985-89-94 .....	11,00 - 11,25 <sup>4</sup>	99,75	4 of 9 jaar	36,0	11,08	11,15
	Juni .....	17	Hulpfonds tot financieel herstel van de Gemeenten 1985-93 .....	11,00	100,75	8 jaar	30,0	—	10,86
	September	2	Belgische Staat 1985-94 .....	10,75	100,00	8 jaar 6 m.	119,0	—	10,77
	November	20	Wegenfonds 1985-94 .....	10,00	100,75	9 jaar	85,0	—	9,87
							608,5		
1986	Januari ...	31	Belgische Staat 1986-94 .....	9,75	99,75	8 jaar	161,5	—	9,80
	Maart ....	17	Wegenfonds 1986-94 .....	9,50	101,00	8 jaar	85,2	—	9,32
	April .....	30	RTT 1986-94 .....	7,25	99,25	8 jaar	30,0	—	7,38
	September	15	Belgische Staat 1986-94 .....	7,60	99,25	8 jaar	126,0	—	7,73
	December	15	Belgische Staat 1987-93-97 .....	7,75	99,00	6 of 10 jaar	127,2	7,97	7,90
							529,9		
1987	Januari ...	30	Wegenfonds 1987-95 .....	8,00	100,00	8 jaar	89,3	—	8,00
	Maart ....	20	Belgische Staat 1987-95 .....	8,00	100,00	8 jaar	168,9	—	8,00
	Juni .....	1	Belgische Staat 1987-95, 2 <sup>de</sup> reeks ..	8,00	100,00	8 jaar	157,7	—	8,00
	September		Hulpfonds tot financieel herstel van de Gemeenten 1987-95 <sup>5</sup> .....	8,00	99,70 <sup>6</sup>	7 jaar 6 m.	22,6	—	8,07 <sup>6</sup>
	December	21	Belgische Staat 1988-96 .....	8,00	99,50	8 jaar	141,6	—	8,09
							580,1		
1988	Februari ..	22	Wegenfonds 1988-96 .....	7,75	100,50	8 jaar	90,0	—	7,66
	April .....	18	Belgische Staat 1988-96 .....	7,75	100,25	8 jaar	106,8	—	7,71
	Juni .....	20	Belgische Staat 1988-96, 2 <sup>de</sup> reeks ..	7,75	99,75	8 jaar	117,8	—	7,79
	September	5	Belgische Staat 1988-95 .....	8,00	99,25	7 jaar	77,5	—	8,14
	Oktober ..		Hulpfonds tot financieel herstel van de Gemeenten 1988-95 <sup>5</sup> .....	8,00	100,35 <sup>6</sup>	7 jaar	18,0	—	7,93 <sup>6</sup>
	November	22	Belgische Staat 1988-95 .....	7,75	100,00	6 jaar 3 m.	107,0	—	7,76
							517,1		
1989	Januari ...	30	Belgische Staat 1989-97 .....	8,00	99,75	8 jaar	173,6	—	8,04
	Maart ....	13	Belgische Staat 1989-97 .....	8,25	99,50	8 jaar	90,0	—	8,34
	Juni .....	12	Belgische Staat 1989-97, 2 <sup>de</sup> reeks ..	8,25	100,00	8 jaar	87,5	—	8,25
	Oktober ..	3	Belgische Staat 1989-96 .....	8,25	98,50	7 jaar	62,5	—	8,54
	December	11	Belgische Staat 1989-98 .....	9,50	100,00	8 jaar 3 m.	50,0	—	9,48
							463,6		
1990	Maart ....	5	Belgische Staat 1990-97 .....	10,00	100,00	7 jaar	70,0	—	10,00
	Juni .....	11	Belgische Staat 1990-97, 2 <sup>de</sup> reeks ..	10,00	101,00	6 jaar 9 m.	173,5	—	9,81
							243,5		
1991	Maart ....	4	Belgische Staat 1991-98 .....	9,25	101,00	7 jaar	126,5	—	9,05
	Juni .....	19	Belgische Staat 1991-99 .....	9,00	100,00	8 jaar	60,5	—	9,00
	December	4	Belgische Staat 1991-99 .....	9,00	99,35	7 jaar 1 m.	41,0	—	8,99
							228,0		
1992	Februari ..	5	Belgische Staat 1992-98 .....	8,75	101,00	6 jaar	62,0	—	8,53
	Juni .....	4	Belgische Staat 1992-99 .....	8,75	100,25	7 jaar	58,5	—	8,70
	November	12	Belgische Staat 1992-2000 .....	7,90	99,25	7 jaar 72 dag.	24,0	—	7,76
							144,5		
1993	Januari ...	25	Belgische Staat 1993-2001 .....	7,50	100,50	8 jaar	62,7	—	7,41
	Juni .....	16	Belgische Staat 1993-2000 .....	7,00	100,00	7 jaar	251,8	—	7,00
	Oktober ..	7	Belgische Staat 1993-2001 .....	7,00	99,75	8 jaar	30,7	—	7,04
							345,2		
1994	Maart ....	8	Belgische Staat 1994-97-2000-03 <sup>7</sup> ..	6/6,25 <sup>8</sup> / 6,5 <sup>8</sup>	100,00	3, 6 of 9 jaar	196,5	6/6,11 <sup>9</sup>	6,22 <sup>9</sup>
	April .....	22	Belgische Staat 1994-97-2000-03, 2 <sup>de</sup> reeks <sup>7</sup> .....	6/6,25 <sup>8</sup> / 6,5 <sup>8</sup>	99,75	3, 6 of 9 jaar	51,6	6,10/6,17 <sup>9</sup>	6,26 <sup>9</sup>

<sup>1</sup> Leningen waarvan een besluit in het *Belgisch Staatsblad* verschenen is, exclusief de doorlopende uitgiften.

<sup>2</sup> Nominale waarden. De jaartotalen zijn opgesteld op basis van de openingsdatum van de intekening op de leningen, in tegenstelling tot de vorige tabellen, waar is uitgegaan van de betalingen.

<sup>3</sup> Rendementen berekend op basis van de rentetarieven vóór fiscale afhoudingen bij de bron.

<sup>4</sup> De eerste rentevoet wordt toegepast tot op de tussentijdse vervaldag; de tweede rentevoet vanaf deze vervaldag.

<sup>5</sup> Tenderlening.

<sup>6</sup> Volgens navraag bij de belangrijkste financiële instellingen.

<sup>7</sup> Lening met herzienbare rentevoet en gewaarborgd minimum.

<sup>8</sup> Minimum gewaarborgd rente.

<sup>9</sup> Minimum gewaarborgd rendement.

XVII - 7. — AANBESTEDINGEN VAN LINEAIRE OBLIGATIES

Num- mer van de tran- che	Aanbestedingsdatum	Aangeboden bedragen (miljoenen franken)	Geboden prijzen (%)		Toegewezen bedrag (miljoenen franken)	In aanmerking genomen laagste prijs (%)	Gewogen gemiddelde prijs van de aanbeste- dingen (%)	Actuariel rendement dat over- eenstemt met de gewogen gemiddelde prijs (%)	Inschrijvingen buiten mededinging (miljoenen franken)	Bedragen in omloop (miljoenen franken)
			Maximum	Minimum						
(1)	(2)	(3)	(4)	(5)	(6)	(7)	(8)	(9)	(10)	(11)
<b>1. — OLO's (1989-1999) 8,25 pct. — Vervaldatum 1/6/1999</b>										
(uitgegeven in 10 tranches van 25/5/1989 tot 22/2/1990)										91.420
<b>2. — OLO's (1990-1996) 10 pct. — Vervaldatum 5/4/1996</b>										
(uitgegeven in 11 tranches van 29/3/1990 tot 17/1/1991)										190.000
<b>3. — OLO's (1990-2000) 10 pct. — Vervaldatum 2/8/2000</b>										
(uitgegeven in 9 tranches van 26/7/1990 tot 18/4/1991)										221.295
<b>4. — OLO's (1991-1994) 9,50 pct. — Vervaldatum 28/2/1994</b>										
1	21.02.1991	74.405	101,10	100,00	33.540	100,50	100,55	9,03	12.830	46.370
2	18.04.1991	30.605	100,50	100,00	18.380	100,35	100,38	9,07	2.625	67.375
3	22.05.1991 <sup>1</sup>	8.915	97,21	—	8.915	97,21	97,21	10,43	1.930	78.220
4	29.05.1991 <sup>1</sup>	50.260	100,25	—	50.260	100,25	100,25	9,11	6.350	134.830
5	10.06.1991 <sup>1</sup>	41.130	97,89	—	41.130	97,89	97,89	10,14	6.560	182.520
6	20.06.1991	12.875	100,26	—	12.875	100,26	100,26	9,10	23.325	218.720
7	12.10.1993 <sup>1</sup>	-10.342	—	—	-10.342	—	—	—	0	208.378
8	16.11.1993 <sup>1</sup>	-23.594	—	—	-23.594	—	—	—	0	184.784
9	14.12.1993 <sup>1</sup>	-28.314	—	—	-28.314	—	—	—	0	156.470
10	18.01.1994 <sup>1</sup>	-20.838	—	—	-20.838	—	—	—	0	135.632
<b>5. — OLO's (1991-1998) 9,25 pct. — Vervaldatum 2/1/1998</b>										
1	29.01.1991 <sup>2</sup>	—	—	—	—	—	—	—	107.946	107.946
2	21.03.1991	34.285	99,65	98,90	18.380	99,40	99,46	9,35	8.210	134.536
3	16.05.1991	38.900	100,15	—	20.980	99,85	100,08	9,21	9.710	165.226
4	18.07.1991	41.840	98,70	98,30	11.675	98,65	98,66	9,52	11.455	188.356
5	19.09.1991	18.080	100,15	99,80	8.740	100,05	100,07	9,22	55	197.151
6	22.11.1991	15.185	100,40	100,15	5.255	100,35	100,36	9,16	0	202.406
7	20.02.1992	8.955	101,90	101,65	2.350	101,85	101,85	8,82	1.360	206.116
8	19.03.1992	10.490	101,75	101,40	5.390	101,60	101,63	8,86	0	211.506
9	23.04.1992	13.685	101,70	101,50	9.310	101,60	101,62	8,85	0	220.816
10	21.05.1992	16.390	101,75	101,45	8.640	101,65	101,67	8,84	2.325	231.781
11	18.06.1992	6.200	101,00	100,85	2.065	101,00	101,00	8,99	1.830	235.676
<b>6. — OLO's (1991-2003) 9 pct. — Vervaldatum 28/3/2003</b>										
1	21.03.1991	62.395	97,60	96,70	40.330	97,35	97,44	9,36	9.840	50.170
2	16.05.1991	71.200	99,00	98,60	54.860	98,85	98,91	9,15	16.295	121.325
3	18.07.1991	35.870	96,50	—	0	95,80	95,80	9,60	100	121.425
4	19.09.1991	25.080	98,70	98,25	16.780	98,50	98,56	9,19	1.535	139.740
5	21.11.1991	22.605	99,40	99,15	6.455	99,35	99,35	9,08	0	146.195
6	23.01.1992	38.205	102,70	102,30	23.345	102,55	102,58	8,62	5.165	174.705
7	10.12.1992 <sup>1</sup>	27.610	—	—	27.610	—	—	—	0	202.315
8	12.01.1993 <sup>1</sup>	42.520	—	—	42.520	—	—	—	0	244.835
9	09.02.1993 <sup>1</sup>	12.870	—	—	12.870	—	—	—	0	257.705
10	18.02.1993	23.345	108,55	108,35	4.755	108,55	108,55	7,74	6.825	269.285
11	09.03.1993 <sup>1</sup>	44.370	—	—	44.370	—	—	—	0	313.655
12	25.03.1993	17.265	109,75	108,50	8.275	109,70	109,72	7,58	10.145	332.075
13	06.04.1993 <sup>1</sup>	27.150	—	—	27.150	—	—	—	0	359.225

<sup>1</sup> Omruilingsaanbesteding.

<sup>2</sup> Conversie van schatkistbons.

XVII - 7. — AANBESTEDINGEN VAN LINEAIRE OBLIGATIES (vervolg 1)

Num- mer van de tran- che	Aanbestedingsdatum	Aangeboden bedragen (miljoenen franken)	Geboden prijzen (%)		Toegewezen bedrag (miljoenen franken)	In aanmerking genomen laagste prijs (%)	Gewogen gemiddelde prijs van de aanbeste- dingen (%)	Actueel rendement dat over- eenstemt met de gewogen gemiddelde prijs (%)	Inschrijvingen buiten mededinging (miljoenen franken)	Bedragen in omloop (miljoenen franken)
			Maximum	Minimum						
(1)	(2)	(3)	(4)	(5)	(6)	(7)	(8)	(9)	(10)	(11)
<b>7. — OLO's (1991-2001) 9 pct. — Vervaldatum 27/6/2001</b>										
1	20.06.1991 <sup>1</sup>	51.475	98,13	—	51.475	—	98,13	9,30	18.175	69.650
2	22.08.1991	39.145	97,85	97,45	6.570	97,75	97,76	9,35	13.975	90.195
3	17.10.1991	37.630	99,60	99,30	16.225	99,55	99,56	9,06	18.250	124.670
4	12.12.1991	68.465	99,40	99,10	15.905	99,35	99,36	9,09	14.410	154.985
5	23.01.1992	39.495	102,25	101,90	10.870	102,15	102,17	8,64	7.685	173.540
6	20.02.1992	29.150	101,50	101,15	12.815	101,40	101,42	8,76	3.025	189.380
7	19.03.1992	17.750	101,25	101,00	6.655	101,20	101,21	8,79	0	196.035
8	09.04.1992 <sup>1</sup>	3.300	—	—	3.300	—	—	—	0	199.335
9	23.04.1992	33.700	101,25	101,00	18.700	101,20	101,22	8,79	0	218.035
10	21.05.1992	33.915	101,30	101,05	18.360	101,05	101,23	8,79	12.470	248.865
11	10.06.1992 <sup>1</sup>	5.450	—	—	5.450	—	—	—	0	254.315
<b>8. — OLO's (1991-1997) 9,25 pct. — Vervaldatum 29/8/1997</b>										
1	22.08.1991	38.905	99,30	99,05	30.545	99,20	99,24	9,42	7.420	37.965
2	17.10.1991	27.850	100,60	100,35	10.175	100,55	100,56	9,11	10.485	58.625
3	12.12.1991	28.310	100,30	100,05	3.235	100,25	100,25	9,17	2.895	64.755
4	23.01.1992	27.835	102,50	100,40	16.365	102,40	102,42	8,66	2.540	83.660
5	09.04.1992 <sup>1</sup>	1.290	—	—	1.290	—	—	—	0	84.950
6	10.06.1992 <sup>1</sup>	12.700	—	—	12.700	—	—	—	0	97.650
<b>9. — OLO's (1992-2007) 8,50 pct. — Vervaldatum 1/10/2007</b>										
1	20.02.1992	65.165	98,45	97,90	38.655	98,30	98,33	8,69	6.130	44.785
2	19.03.1992	27.980	98,35	98,05	10.015	98,25	98,26	8,70	1.200	56.000
3	09.04.1992 <sup>1</sup>	19.500	—	—	19.500	—	—	—	0	75.500
4	23.04.1992	29.935	98,25	97,85	19.860	98,20	98,22	8,70	0	95.360
5	21.05.1992	23.675	98,20	98,00	13.860	98,16	98,16	8,71	6.000	115.220
6	10.06.1992 <sup>1</sup>	11.120	—	—	11.120	—	—	—	0	126.340
7	18.06.1992	14.890	97,00	96,75	2.990	96,95	96,98	8,86	5.990	135.320
8	23.07.1992	13.145	97,10	96,70	7.720	97,00	97,02	8,86	3.105	146.145
9	20.08.1992	11.125	96,55	96,10	3.080	96,50	96,51	8,93	1.910	151.135
10	10.09.1992 <sup>1</sup>	3.840	—	—	3.840	—	—	—	0	154.975
11	24.09.1992	15.375	98,95	98,65	10.025	98,85	98,89	8,63	0	165.000
12	15.10.1992 <sup>1</sup>	39.530	—	—	39.530	—	—	—	0	204.530
13	22.10.1992	14.555	102,80	102,00	6.430	102,75	102,77	8,17	2.815	213.775
14	10.11.1992 <sup>1</sup>	8.440	—	—	8.440	—	—	—	0	222.215
15	19.11.1992	25.235	103,55	103,25	9.535	103,45	103,46	8,09	7.215	238.965
16	10.12.1992 <sup>1</sup>	14.360	—	—	14.360	—	—	—	0	253.325
17	27.06.1994	4.820	100,45	99,40	1.250	100,40	100,42	8,44	2.415	256.990
18	25.07.1994	9.750	101,30	100,90	3.015	101,20	101,22	8,34	2.145	262.150
19	29.08.1994	12.650	97,75	97,55	4.010	97,70	97,71	8,80	2.060	268.220
<b>10. — OLO's (1992-2002) 8,75 pct. — Vervaldatum 25/06/2002</b>										
1	18.06.1992	40.485	99,00	98,40	18.870	98,90	98,92	8,92	8.380	27.250
2	23.07.1992	45.520	98,85	98,60	30.080	98,75	98,79	8,93	6.210	63.540
3	20.08.1992	22.065	98,40	98,20	3.175	98,40	98,40	8,99	5.220	71.935
4	10.09.1992 <sup>1</sup>	14.810	—	—	14.810	—	—	—	0	86.745
5	24.09.1992	23.895	100,75	100,40	15.920	100,70	100,72	8,63	1.700	104.365
6	15.10.1992 <sup>1</sup>	22.740	—	—	22.740	—	—	—	0	127.105
7	22.10.1992	37.910	103,90	103,55	26.505	103,75	103,80	8,15	17.895	171.505
8	10.11.1992 <sup>1</sup>	16.810	—	—	16.810	—	—	—	0	188.315
9	19.11.1992	57.855	104,60	104,30	40.205	104,55	104,56	8,04	16.175	244.695
10	17.12.1992	25.270	104,85	104,65	15.755	104,80	104,81	8,00	16.050	276.500
11	21.01.1993	49.365	107,70	107,50	30.045	107,60	107,64	7,57	16.180	322.725

<sup>1</sup> Omruilingsaanbesteding.

<sup>2</sup> Conversie van schatkistbons.



**XVII - 7. — AANBESTEDINGEN VAN LINEAIRE OBLIGATIES (vervolg 2)**

Num- mer van de tran- che	Aanbestedingsdatum	Aangeboden bedragen (miljoenen franken)	Geboden prijzen (%)		Toegewezen bedrag (miljoenen franken)	In aanmerking genomen laagste prijs (%)	Gewogen gemiddelde prijs van de aanbeste- dingen (%)	Actueel rendement dat over- eenstemt met de gewogen gemiddelde prijs (%)	Inschrijvingen buiten mededinging (miljoenen franken)	Bedragen in omloop (miljoenen franken)
			Maximum	Minimum						
(1)	(2)	(3)	(4)	(5)	(6)	(7)	(8)	(9)	(10)	(11)
<b>11. — OLO's (1992-1998) 9,00 pct. — Vervaldatum 30/07/1998</b>										
1	23.07.1992	12.595	100,10	99,90	8.545	100,00	100,00	9,00	3.855	12.400
2	20.08.1992	7.125	99,80	99,65	3.650	99,75	99,76	9,05	1.035	17.085
3	10.09.1992 <sup>1</sup>	22.160	—	—	22.160	—	—	—	0	39.245
4	24.09.1992	22.420	102,05	101,70	16.895	101,90	101,95	8,55	790	56.930
5	15.10.1992 <sup>1</sup>	39.060	—	—	39.060	—	—	—	0	95.990
6	22.10.1992	18.255	105,30	104,80	8.885	105,20	105,23	7,82	4.695	109.570
7	10.11.1992 <sup>1</sup>	3.810	—	—	3.810	—	—	—	0	113.380
8	19.11.1992	28.035	104,80	104,30	20.585	104,70	104,73	7,92	10.905	144.870
9	10.12.1992 <sup>1</sup>	24.290	—	—	24.290	—	—	—	0	169.160
10	17.12.1992	10.825	105,35	105,05	7.055	105,25	105,28	7,78	4.645	180.860
11	12.01.1993 <sup>1</sup>	16.790	—	—	16.790	—	—	—	0	197.650
12	21.01.1993	16.235	107,40	107,15	9.545	107,30	107,32	7,32	9.720	216.915
13	09.02.1993 <sup>1</sup>	6.930	—	—	6.930	—	—	—	0	223.845
14	18.02.1993	32.470	106,05	105,80	6.090	105,95	105,98	7,60	3.300	233.235
15	09.03.1993 <sup>1</sup>	10.140	—	—	10.140	—	—	—	0	243.375
16	25.03.1993	22.840	106,90	106,50	10.020	106,80	106,83	7,39	6.400	259.795
17	06.04.1993 <sup>1</sup>	22.150	—	—	22.150	—	—	—	0	281.945
<b>12. — OLO's (1991-2012) 8,00 pct. — Vervaldatum 24/12/2012</b>										
1	17.12.1992	28.630	98,80	98,50	21.565	98,70	98,72	8,13	8.695	30.260
2	12.01.1993 <sup>1</sup>	13.720	—	—	13.720	—	—	—	0	43.980
3	21.01.1993	16.315	102,80	102,60	10.235	102,75	102,77	7,72	7.300	61.515
4	09.02.1993 <sup>1</sup>	40	—	—	40	—	—	—	0	61.555
5	18.02.1993	13.295	100,95	100,70	4.250	100,90	100,90	7,90	3.450	69.255
6	09.03.1993 <sup>1</sup>	6.510	—	—	6.510	—	—	—	0	75.765
7	25.03.1993	14.895	101,35	100,85	8.830	101,30	101,32	7,86	9.525	94.120
8	06.04.1993 <sup>1</sup>	9.850	—	—	9.850	—	—	—	0	103.970
9	22.04.1993	2.280	101,40	101,25	1.200	101,32	101,32	7,86	4.205	109.375
10	13.05.1993	5.000	100,85	100,55	1.900	100,75	100,76	7,91	1.510	112.785
11	24.06.1993	15.715	101,85	101,50	7.645	101,80	101,81	7,81	2.120	122.550
12	14.12.1993 <sup>1</sup>	4.450	—	—	4.450	—	—	—	0	127.000
13	16.12.1993	12.530	107,15	106,95	9.130	107,05	107,08	7,30	1.860	137.990
14	20.01.1994	10.725	107,75	107,45	7.350	107,65	107,68	7,24	0	145.340
15	24.03.1994	10.025	101,30	100,15	6.450	101,25	101,28	7,86	0	151.790
16	12.04.1994 <sup>1</sup>	700	—	—	700	—	—	—	0	152.490
17	21.04.1994	11.350	99,50	99,30	6.100	99,45	99,46	8,05	1.935	160.525
18	10.05.1994 <sup>1</sup>	2.960	—	—	2.960	—	—	—	0	163.485
<b>13. — OLO's (1993-1999) 7,00 pct. — Vervaldatum 29/04/1999</b>										
1	22.04.1993	37.040	99,30	99,00	29.530	99,20	99,24	7,16	6.695	36.225
2	11.05.1993 <sup>1</sup>	35.480	—	—	35.480	—	—	—	0	71.705
3	13.05.1993	24.140	100,50	100,15	11.550	100,45	100,45	6,90	1.855	85.110
4	08.06.1993 <sup>1</sup>	14.410	—	—	14.410	—	—	—	0	99.520
5	13.07.1993 <sup>1</sup>	10.530	—	—	10.530	—	—	—	0	110.050
6	22.07.1993	11.925	102,00	101,70	7.075	101,90	101,93	6,58	2.100	119.225
7	14.09.1993 <sup>1</sup>	10.280	—	—	10.280	—	—	—	0	129.505
8	23.09.1993	12.860	100,70	100,25	7.550	100,50	100,53	6,87	0	137.055
9	12.10.1993 <sup>1</sup>	3.970	—	—	3.970	—	—	—	0	141.025
10	09.11.1993 <sup>1</sup>	8.950	—	—	8.950	—	—	—	0	149.975
11	16.11.1993 <sup>1</sup>	1.220	—	—	1.220	—	—	—	0	151.195
12	14.12.1993 <sup>1</sup>	8.480	—	—	8.480	—	—	—	0	159.675
13	16.12.1993	12.810	103,85	103,70	9.055	103,80	103,82	6,13	1.895	170.625
14	18.01.1994 <sup>1</sup>	4.100	—	—	4.100	—	—	—	0	174.725
15	20.01.1994	26.320	104,80	104,50	18.170	104,70	104,71	5,92	0	192.895
16	08.02.1994 <sup>1</sup>	28.180	—	—	28.180	—	—	—	0	221.075
17	21.02.1994 <sup>1</sup>	12.130	—	—	12.130	—	—	—	0	233.205
18	24.03.1994	21.035	101,40	101,05	14.960	101,25	101,27	6,69	0	248.165
19	12.04.1994 <sup>1</sup>	2.860	—	—	2.860	—	—	—	0	251.025
20	14.06.1994 <sup>1</sup>	17.240	—	—	17.240	—	—	—	0	268.265

<sup>1</sup> Omruilingsaanbesteding.

XVII - 7. — AANBESTEDINGEN VAN LINEAIRE OBLIGATIES (vervolg 3)

Num- mer van de tran- che	Aanbestedingsdatum	Aangeboden bedragen (miljoenen franken)	Geboden prijzen (%)		Toegewezen bedrag (miljoenen franken)	In aanmerking genomen laagste prijs (%)	Gewogen gemiddelde prijs van de aanbeste- dingen (%)	Actuarieel rendement dat over- eenstemt met de gewogen gemiddelde prijs (%)	Inschrijvingen buiten mededinging (miljoenen franken)	Bedragen in omloop (miljoenen franken)
			Maximum	Minimum						
(1)	(2)	(3)	(4)	(5)	(6)	(7)	(8)	(9)	(10)	(11)
<b>14. — OLO's (1993-2004) 7,25 pct. — Vervaldatum 29/04/2004</b>										
1	22.04.1993	36.690	98,50	97,80	28.840	98,40	98,45	7,46	8.455	37.295
2	11.05.1993 <sup>1</sup>	22.030	—	—	22.030	—	—	—	0	59.325
3	13.05.1993	35.535	98,90	98,45	24.010	98,80	98,82	7,41	0	83.335
4	08.06.1993 <sup>1</sup>	19.150	—	—	19.150	—	—	—	0	102.485
5	24.06.1993	56.340	100,90	100,45	33.890	100,85	100,86	7,13	10.520	146.895
6	13.07.1993 <sup>1</sup>	12.790	—	—	12.790	—	—	—	0	159.685
7	22.07.1993	19.530	101,00	100,70	10.330	100,90	100,92	7,12	2.515	172.530
8	19.08.1993	27.495	101,10	99,45	16.390	101,00	101,02	7,10	7.285	196.205
9	23.09.1993	15.015	99,55	99,25	8.275	99,45	99,48	7,31	0	204.480
10	12.10.1993 <sup>1</sup>	1.260	—	—	1.260	—	—	—	0	205.740
11	21.10.1993	24.820	100,60	100,30	12.265	100,55	100,55	7,16	3.700	221.705
12	09.11.1993 <sup>1</sup>	14.220	—	—	14.220	—	—	—	0	235.925
13	16.11.1993 <sup>1</sup>	7.210	—	—	7.210	—	—	—	0	243.135
14	18.11.1993	28.450	103,05	102,75	12.655	102,95	102,98	6,83	0	255.790
15	07.12.1993 <sup>1</sup>	2.420	—	—	2.420	—	—	—	0	258.210
16	14.12.1993	9.800	—	—	9.800	—	—	—	0	268.210
17	16.12.1993	21.115	104,25	104,00	15.715	104,15	104,18	6,67	2.750	286.475
18	11.01.1994 <sup>1</sup>	23.030	—	—	23.030	—	—	—	0	309.505
19	18.01.1994 <sup>1</sup>	2.900	—	—	2.900	—	—	—	0	312.405
20	20.01.1994	39.140	105,15	104,90	32.890	105,05	105,09	6,55	0	345.295
21	08.02.1994 <sup>1</sup>	19.410	—	—	19.410	—	—	—	0	364.705
22	17.02.1994	25.425	103,50	103,20	15.825	103,35	103,37	6,78	10.070	390.600
23	21.02.1994 <sup>1</sup>	4.250	—	—	4.250	—	—	—	0	394.850
24	08.03.1994 <sup>1</sup>	6.480	—	—	6.480	—	—	—	0	401.330
25	14.06.1994 <sup>1</sup>	1.910	—	—	1.910	—	—	—	0	403.240
<b>15. — OLO's (1993-1997) 6,75 pct. — Vervaldatum 25/05/1997</b>										
1	11.05.1993 <sup>1</sup>	67.700	—	—	67.700	—	—	—	0	67.700
2	08.06.1993 <sup>1</sup>	28.540	—	—	28.540	—	—	—	0	96.240
3	24.06.1993	33.305	101,55	101,20	9.010	101,40	101,41	6,32	7.165	112.415
4	13.07.1993 <sup>1</sup>	28.330	—	—	28.330	—	—	—	0	140.745
5	19.08.1993	13.745	101,40	100,50	6.910	101,35	101,36	6,32	4.090	151.745
6	14.09.1993 <sup>1</sup>	19.840	—	—	19.840	—	—	—	0	171.585
7	12.10.1993 <sup>1</sup>	1.850	—	—	1.850	—	—	—	0	173.435
8	21.10.1993	36.290	100,45	100,05	17.300	100,40	100,43	6,59	3.605	194.340
9	09.11.1993 <sup>1</sup>	11.490	—	—	11.490	—	—	—	0	205.830
10	16.11.1993 <sup>1</sup>	10.420	—	—	10.420	—	—	—	0	216.250
11	07.12.1993 <sup>1</sup>	3.160	—	—	3.160	—	—	—	0	219.410
12	08.02.1994 <sup>1</sup>	13.570	—	—	13.570	—	—	—	0	232.980
13	21.02.1994 <sup>1</sup>	5.330	—	—	5.330	—	—	—	0	238.310
14	12.04.1994 <sup>1</sup>	13.430	—	—	13.430	—	—	—	0	251.740
15	10.05.1994 <sup>1</sup>	1.030	—	—	1.030	—	—	—	0	252.770
16	25.07.1994	15.350	99,80	99,50	5.200	99,75	99,76	6,83	1.660	259.630
17	29.08.1994	22.450	98,50	98,30	12.055	98,45	98,47	7,37	2.630	274.315

<sup>1</sup> Omruilingsaanbesteding.

**XVII - 7. — AANBESTEDINGEN VAN LINEAIRE OBLIGATIES (vervolg 4)**

Num- mer van de tran- che	Aanbestedingsdatum	Aangeboden bedragen (miljoenen franken)	Geboden prijzen (%)		Toegewezen bedrag (miljoenen franken)	In aanmerking genomen laagste prijs (%)	Gewogen gemiddelde prijs van de aanbestedingen (%)	Actuariel rendement dat overeenstemt met de gewogen gemiddelde prijs (%) of gemiddeld onmiddellijk rendement <sup>1</sup>	Inschrijvingen buiten mededinging (miljoenen franken)	Bedragen in omloop (miljoenen franken)
			Maximum	Minimum						
(1)	(2)	(3)	(4)	(5)	(6)	(7)	(8)	(9)	(10)	(11)
<b>16. — OLO's (1993-2008) 7,50 pct. — Vervaldatum 29/07/2008</b>										
1	22.07.1993	16.200	100,70	100,20	10.500	100,45	100,56	7,44	1.530	12.030
2	19.08.1993	10.200	100,40	100,00	3.500	100,30	100,31	7,46	2.040	17.570
3	14.09.1993 <sup>1</sup>	12.200	—	—	12.200	—	—	—	0	29.770
4	23.09.1993	8.150	99,10	98,80	3.900	99,00	99,02	7,61	0	33.670
5	12.10.1993 <sup>1</sup>	3.950	—	—	3.950	—	—	—	0	37.620
6	21.10.1993	8.850	100,30	100,00	3.100	100,25	100,26	7,47	4.955	45.675
7	16.11.1993 <sup>1</sup>	6.030	—	—	6.030	—	—	—	0	51.705
8	18.11.1993 <sup>1</sup>	8.340	103,15	102,90	4.000	103,05	103,08	7,15	2.325	58.030
9	07.12.1993 <sup>1</sup>	710	—	—	710	—	—	—	0	58.740
10	11.01.1994 <sup>1</sup>	2.400	—	—	2.400	—	—	—	0	61.140
11	18.01.1994 <sup>1</sup>	8.940	—	—	8.940	—	—	—	0	70.080
12	17.02.1994	7.220	103,40	103,20	4.495	103,35	103,37	7,11	1.515	76.090
13	08.03.1994 <sup>1</sup>	3.740	—	—	3.740	—	—	—	0	79.830
14	12.04.1994 <sup>1</sup>	1.980	—	—	1.980	—	—	—	0	81.810
15	10.05.1994 <sup>1</sup>	1.590	—	—	1.590	—	—	—	0	83.400
16	19.05.1994	19.355	98,70	98,50	17.055	98,60	98,68	7,65	4.920	105.375
<b>17. — OLO's (1993-1996) 6,25 pct. — Vervaldatum 25/11/1996</b>										
1	18.11.1993	65.275	100,95	100,25	30.375	100,70	100,79	5,95	65	30.375
2	14.12.1993	6.690	—	—	6.690	—	—	—	0	37.130
3	11.01.1994 <sup>2</sup>	44.020	—	—	44.020	—	—	—	0	81.150
4	18.01.1994 <sup>2</sup>	6.010	—	—	6.010	—	—	—	0	87.160
5	17.02.1994	14.615	100,65	100,50	8.805	100,60	100,61	5,99	9.830	105.795
6	08.03.1994 <sup>2</sup>	7.830	—	—	7.830	—	—	—	0	113.625
7	12.04.1994 <sup>2</sup>	6.660	—	—	6.660	—	—	—	0	120.285
8	21.04.1994	14.950	100,15	99,90	5.085	100,00	100,01	6,22	5.470	130.840
9	10.05.1994 <sup>2</sup>	3.210	—	—	3.210	—	—	—	0	134.050
10	19.05.1994	24.940	100,80	100,60	9.100	100,75	100,75	5,90	0	143.150
11	27.06.1994	13.705	99,05	98,70	2.100	98,95	98,96	6,71	2.340	147.590
<b>18. — OLO's (1994-1999) variabele rente — Vervaldatum 16/03/1999</b>										
1	14.03.1994	135.755	99,70	99,03	43.755	99,50	99,55	6,10	19.625	63.380
2	18.04.1994	71.550	99,61	99,50	25.000	99,58	99,59	6,10	10.550	98.930
3	10.05.1994 <sup>2</sup>	1.650	—	—	1.650	—	—	—	—	100.580
4	16.05.1994	79.500	99,66	99,57	24.400	99,62	99,63	6,09	12.905	137.885
5	13.06.1994	24.445	99,59	99,50	6.695	99,58	99,58	5,28	7.570	152.150
6	18.07.1994	11.600	99,58	99,47	3.000	99,52	99,55	5,28	0	155.150
7	12.08.1994	2.300	99,51	99,15	750	99,48	99,49	5,29	210	156.110
<b>19. — OLO's (1994-2005) 6,50 pct. — Vervaldatum 31/03/2005</b>										
1	24.03.1994	28.180	93,45	93,05	18.005	93,35	93,38	7,40	1.425	19.430
2	12.04.1994 <sup>2</sup>	1.740	—	—	1.740	—	—	—	0	21.170
3	21.04.1994	12.615	91,95	91,70	5.415	91,85	91,87	7,62	7.555	34.140
4	10.05.1994 <sup>2</sup>	21.020	—	—	21.020	—	—	—	—	55.160
5	19.05.1994	31.025	93,00	92,75	12.750	93,00	93,00	7,46	5.655	73.565
<b>20. — OLO's (1994-2004) 7,75 pct. — Vervaldatum 15/10/2004</b>										
1	27.06.1994	11.900	97,55	97,00	6.000	97,35	97,41	8,12	5.640	11.640
2	25.07.1994	28.570	98,25	98,00	15.050	98,15	98,19	8,01	2.990	29.680
3	29.08.1994	24.330	95,55	95,30	15.130	95,45	95,48	8,43	3.690	48.500

<sup>1</sup> Gemiddeld onmiddellijk rendement : enkel voor OLO's tegen variabele rente.

<sup>2</sup> Omruilingsaanbesteding.

**XVII - 8. — UITGIFTEN VAN AANDELEN<sup>1</sup>**

(miljarden franken)

	Oprichtingen van vennootschappen					Kapitaalverhogingen							Kapi- taalver- minde- ringen	Totaal van de uitgiften via in- brengen in con- tanten	waar- van :  Open- bare uitgiften
	Inbreng in con- tanten	Inbreng in natura	Te storten bedrag	Niet opge- splitst	Totaal	Inbreng in con- tanten	Inbreng in natura	Te storten bedrag	Conver- sie van eigen midde- len	Schuld- conver- sie	Niet opge- splitst	Totaal			
	(1)	(2)	(3)	(4)	(5) = (1) tot (4)	(6)	(7)	(8)	(9)	(10)	(11)	(12) = (6) tot (11)	(13)	(14) = (1) + (6)	(15)
1980 .....	10,2	7,9	.	2,9	21,0	29,5	25,8	.	7,9	.	5,8	69,0	.	39,7	2,0
1981 .....	14,0	15,3	.	2,8	32,1	34,3	33,1	.	4,4	.	12,7	84,5	.	48,3	0,4
1982 .....	13,4	4,0	.	4,0	21,4	90,8	32,2	.	16,2	.	8,6	147,8	.	104,2	20,4
1983 .....	51,5	9,1	.	8,0	68,6	195,1	77,2	.	17,6	.	5,7	295,6	.	246,6	50,6
1984 .....	17,2	4,5	.	6,7	28,4	70,5	36,0	.	5,3	.	2,3	114,1	.	87,7	17,5
1985 .....	29,2	11,6	.	9,0	49,8	74,3	27,8	.	15,5	.	12,4	130,0	.	103,5	19,9
1986 .....	30,3	25,6	.	7,9	63,8	111,4	60,7	.	15,9	.	8,3	196,3	.	141,7	40,1
1987 .....	48,3	26,6	11,0	1,1	87,0	164,1	53,0	26,4	21,4	11,4	16,6	292,9	62,0	212,4	30,9
1988 .....	46,8	67,5	18,4	3,6	136,3	161,2	107,8	42,9	51,5	27,3	5,3	396,0	60,0	208,0	37,7
1989 .....	88,4	61,6	32,5	9,0	191,5	280,2	264,8	79,0	31,8	15,3	3,4	674,5	98,7	368,6	109,2
1989 Januari ....	2,4	1,5	1,1	0,3	5,3	11,0	8,6	4,3	0,3	0,3	0,6	25,1	4,3	13,4	0,7
Februari ..	5,3	5,2	2,3	0,2	13,0	16,3	2,5	7,5	1,1	0,4	0,1	27,9	3,5	21,6	10,4
Maart .....	13,6	3,0	1,7	0,5	18,8	38,8	10,9	5,6	5,6	1,8	0,2	62,9	3,5	52,4	20,0
April .....	3,5	3,8	1,1	0,7	9,1	20,1	5,9	4,3	3,9	0,5	1,6	36,3	2,7	23,6	14,2
Mei .....	3,7	2,9	1,2	1,3	9,1	9,4	9,9	1,9	3,4	0,3	0,3	25,2	5,1	13,1	2,0
Juni .....	19,2	16,4	7,7	1,3	44,6	21,5	25,0	6,2	4,0	3,9	0,1	60,7	15,1	40,7	35,3
Juli .....	6,4	2,0	2,0	0,4	10,8	21,7	14,9	1,1	1,2	0,4	0,1	39,4	2,4	28,1	0,9
Augustus ..	3,2	2,3	1,7	0,3	7,5	10,6	2,2	9,9	0,9	0,4	0,1	24,1	1,4	13,8	0,0
September	4,2	2,4	1,7	0,5	8,8	30,4	109,1	16,3	2,6	2,6	0,1	161,1	3,9	34,6	10,4
Oktober ..	4,3	2,6	3,3	0,9	11,1	16,2	5,6	2,7	1,3	1,8	0,0	27,6	19,9	20,5	3,8
November .	3,7	2,4	1,1	1,0	8,2	26,1	4,6	4,4	2,0	0,6	0,1	37,8	4,0	29,8	5,2
December .	18,9	17,1	7,6	1,6	45,2	58,1	65,6	14,8	5,5	2,3	0,1	146,4	32,9	77,0	6,3

<sup>1</sup> Met inbegrip van de door de financiële instellingen uitgegeven aandelen.

XVII - 9. — BEURSACTIVITEIT

	Belgische waarden						Buitenlandse waarden <sup>1</sup>		
	Aandelenkoersen op de contantmarkt (indexcijfer 1985 = 100) <sup>1,2</sup>		Beurskapitalisatie van de aandelen per einde periode <sup>1</sup> (mijarden franken)	Verhandeld kapitaal. Gemiddelde per beursdag <sup>1,3</sup> (miljoenen franken)	Rendement van de aandelen <sup>4,5</sup> (%)	Verhouding koers/winst <sup>4</sup>	Aandelenkoersen op termijn (indexcijfer 1985 = 100) <sup>2</sup> (herbelegde dividenden)	Verhandeld kapitaal. Gemiddelde per beursdag <sup>3</sup> (miljoenen franken)	
	Koersindexcijfer (niet herbelegde dividenden)	Return indexcijfer (herbelegde dividenden)							(1)
1982 .....	55,1	45,4	401,9	204,8	6,6	8,6	.	157,3	
1983 .....	69,9	62,6	599,7	305,7	5,6	10,6	.	252,7	
1984 .....	86,7	82,8	778,5	366,0	4,8	11,7	.	273,1	
1985 .....	100,0	100,0	1.051,1	452,7	4,9	11,1	100,0	303,9	
1986 .....	144,3	149,8	1.508,8	785,5	3,6	14,1	99,3	412,5	
1987 .....	174,7	186,7	1.380,8	1.080,4	3,3	14,4	107,4	517,7	
1988 .....	183,2	202,0	2.195,4	1.245,5	3,2	13,4	100,1	356,1	
1989 .....	224,5	254,8	2.677,6	1.234,6	2,9	13,5	123,8	464,6	
1990 .....	206,0	240,4	2.027,8	917,6	2,9	9,6	115,4	379,9	
1991 .....	190,3	230,0	2.230,1	882,9	3,3	10,8	127,3	291,2	
1992 .....	187,3	234,6	2.129,2	1.047,7	3,5	12,6	125,5	224,7	
1993 .....	206,9	269,1	2.819,0	1.549,8	2,9	15,2	139,4	428,0	
1992 Januari .....	192,7	236,2	2.379,6	1.269,3	3,2	12,6	127,4	295,8	
Februari .....	196,2	240,7	2.400,0	1.168,1	3,2	12,7	129,2	293,4	
Maart .....	197,8	242,9	2.342,4	1.097,2	3,3	12,2	129,9	277,5	
April .....	193,9	238,1	2.375,9	1.024,8	3,3	12,3	131,0	259,2	
Mei .....	196,6	243,0	2.393,7	1.135,2	3,3	13,6	135,7	250,3	
Juni .....	192,9	243,1	2.296,7	965,9	3,4	13,4	133,0	227,8	
Juli .....	187,6	238,3	2.255,1	827,9	3,5	13,5	125,8	191,5	
Augustus .....	178,2	226,5	2.088,7	850,6	3,8	12,0	120,3	184,0	
September .....	175,9	223,6	2.158,5	971,9	3,6	12,0	120,0	173,6	
Oktober .....	176,0	223,7	2.102,4	1.080,9	3,6	12,1	115,5	195,5	
November .....	181,5	231,0	2.115,0	1.156,1	3,6	12,1	119,3	169,4	
December .....	180,3	229,5	2.129,2	1.032,0	3,6	12,1	120,2	177,5	
1993 Januari .....	184,8	235,3	2.232,1	1.383,3	3,4	12,7	121,3	185,5	
Februari .....	193,9	247,1	2.277,8	1.433,6	3,3	13,0	126,9	306,5	
Maart .....	200,5	255,6	2.398,8	1.528,2	3,1	14,4	130,3	337,0	
April .....	203,0	258,7	2.314,6	1.385,1	3,3	13,7	128,3	417,7	
Mei .....	195,5	251,0	2.289,7	1.134,9	3,1	14,5	130,2	520,5	
Juni .....	198,0	259,0	2.420,6	1.151,2	2,9	15,5	135,1	443,4	
Juli .....	210,8	277,5	2.515,3	1.425,3	2,8	15,9	141,1	514,1	
Augustus .....	215,6	283,7	2.482,7	1.536,1	2,8	15,4	147,3	445,3	
September .....	209,6	275,9	2.459,2	1.590,4	2,8	15,2	144,3	386,7	
Oktober .....	216,4	285,1	2.618,3	1.854,0	2,6	16,5	151,2	527,2	
November .....	222,0	292,6	2.652,2	1.959,7	2,6	16,6	157,0	538,7	
December .....	230,9	304,4	2.819,0	2.180,9	2,4	18,7	159,1	524,4	
1994 Januari .....	240,8	317,8	2.920,8	2.583,5	2,4	19,2	168,7	800,7	
Februari .....	242,4	319,9	2.862,6	2.393,9	2,4	18,8	168,7	585,2	
Maart .....	239,5	316,3	2.785,7	1.803,2	2,5	18,2	163,4	594,8	
April .....	237,3	313,3	2.882,5	1.840,4	2,5	17,7	160,8	521,6	
Mei .....	242,3	323,4	2.835,6	2.030,1	2,6	16,5	161,1	540,2	
Juni .....	229,4	311,2	2.687,1	1.618,5	2,8	16,1	157,2	457,3	

<sup>1</sup> Bron : Effectenbeursvennootschap van Brussel.

<sup>2</sup> Gemiddeld indexcijfer van de periode.

<sup>3</sup> Obligaties van vennootschappen en aandelen.

<sup>4</sup> Bron : Kredietbank.

<sup>5</sup> Verhouding van het laatst betaalde nettodividend tot de koers per einde maand op de Beurs van Brussel.

**XVII - 10. — OPENBARE UITGIFTEN, IN BELGIE, VAN DEELBEWIJZEN OF AANDELEN VAN INSTELLINGEN VOOR COLLECTIEVE BELEGGING<sup>1</sup>**

(miljarden franken)

	ICB's naar Belgisch recht					ICB's naar Luxemburgs recht			Overige ICB's naar buitenlands recht	Totaal
	Fondsen K.B. nr. 15	Pensioen-spaar-fondsen	Overige Belgische gemeenschappelijke beleggings-fondsen	Beleggings-vennoot-schappen	Totaal	Gemeen-schappelijke beleggings-fondsen	SICAV's <sup>2</sup>	Totaal		
	(1)	(2)	(3)	(4)	(5) = (1) tot (4)	(6)	(7)	(8) = (6) + (7)	(9)	(10) = (5) + (8) + (9)
<b>A. — Bruto-uitgiften</b>										
1983 .....	13,7	—	2,3	—	16,0	1,3	—	1,3	.	17,3 <sup>4</sup>
1984 .....	20,7	—	1,6	—	22,3	2,6	—	2,6	.	24,9 <sup>4</sup>
1985 .....	24,7	—	4,3	—	29,0	11,1	—	11,1	.	40,1 <sup>4</sup>
1986 .....	6,2	—	10,4	—	16,6	40,0	3,7	43,7	.	60,3 <sup>4</sup>
1987 .....	8,9	23,6 <sup>3</sup>	18,4	—	50,9	42,0	33,3	75,2	0,2	126,3
1988 .....	4,1	12,6	6,2	—	22,9	28,4	144,4	172,8	0,4	196,2
1989 .....	3,7	15,5	7,7	—	26,9	13,6	167,8	181,4	0,6	208,9
1990 .....	1,1	15,3	5,0	—	21,4	3,9	60,5	64,4	0,3	86,1
1991 .....	—	13,9	2,4	53,7	70,0	3,4	196,1	199,5	0,2	269,7
1992 .....	—	12,8	1,2	138,8	152,8	—	288,6	288,6	0,8	442,2
1993 .....	—	12,2	3,0	286,9	302,1	—	584,1	584,1	1,5	887,7
<b>B. — Netto-uitgiften</b>										
1983 .....	13,0	—	1,6	—	14,6	— 0,6	—	— 0,6	— 0,7	13,3
1984 .....	18,8	—	0,2	—	18,9	1,0	—	1,0	— 0,8	19,1
1985 .....	19,0	—	2,5	—	21,6	9,4	—	9,4	— 1,6	29,4
1986 .....	— 2,5	—	5,1	—	2,7	37,7	3,7	41,3	— 0,9	43,1
1987 .....	— 4,0	23,6 <sup>3</sup>	4,7	—	24,3	35,1	28,5	63,6	— 0,3	87,6
1988 .....	— 11,1	12,4	2,5	—	3,9	25,2	134,6	159,8	0,2	163,8
1989 .....	— 17,3	12,6	1,7	—	— 3,0	10,1	127,7	137,8	— 0,1	134,8
1990 .....	— 27,2	13,4	— 0,9	—	— 14,7	1,4	— 79,6	— 78,2	0,0	— 92,9
1991 .....	—	12,8	— 6,8	35,8	41,8	1,8	26,3	28,1	— 0,1	69,8
1992 .....	—	5,3	— 1,9	90,1	93,5	—	117,0	117,0	— 0,7	209,8
1993 .....	—	3,1	1,2	168,1	172,4	—	269,0	269,0	0,4	441,8

Bron : Commissie voor het Bank- en Financiewezen.

<sup>1</sup> In geval van verandering van categorie tijdens een bepaalde periode (bijv., omvorming van een gemeenschappelijk beleggingsfonds in een BEVEK), worden de in de loop van die periode verrichte emissies volledig toegeschreven aan de nieuwe categorie.

<sup>2</sup> Exclusief de thesaurie-SICAV's met privé-karakter.

<sup>3</sup> Inclusief de intekeningen van vóór 14 februari, die recht geven op belastingverminderingen op de particuliere inkomens van het voorgaande jaar.

<sup>4</sup> Met uitzondering van de overige ICB's naar buitenlands recht.

**XVII - 11. — AANTAL EN INVENTARISWAARDE VAN DE INSTELLINGEN  
VOOR COLLECTIEVE BELEGGING NAAR BELGISCH RECHT<sup>1</sup>**

Einde periode	Fondsen K.B. nr. 15		Pensioenspaarfondsen		Overige gemeenschappelijke beleggingsfondsen		Beleggings- vennootschappen		Totaal	
	Aantal	Inventaris- waarde	Aantal	Inventaris- waarde	Aantal	Inventaris- waarde	Aantal	Inventaris- waarde	Aantal	Inventaris- waarde
1982 .....	6	9,0	—	—	7	4,6	—	—	13	13,6
1983 .....	6	24,8	—	—	7	7,9	—	—	13	32,6
1984 .....	6	46,2	—	—	7	8,5	—	—	13	54,7
1985 .....	7	79,7	—	—	8	11,8	—	—	15	91,5
1986 .....	7	101,4	—	—	10	19,1	—	—	17	120,6
1987 .....	7	85,0	11	21,6	14	20,4	—	—	32	126,9
1988 .....	9	110,4	11	38,2	14	20,9	—	—	34	169,5
1989 .....	9	102,0	13	52,5	17	24,7	—	—	39	179,2
1990 .....	9	58,4	13	65,3	18	18,4	—	—	40	142,1
1991 .....	—	—	13	85,2	4	14,4	30	96,6	47	196,2
1992 .....	—	—	14	97,4	4	11,9	41	198,6	59	307,9
1993 .....	—	—	14	125,7	4	15,0	48	423,2	66	563,9

Bron : Commissie voor het Bank- en Financiewezen.

<sup>1</sup> Instellingen voor collectieve belegging die in België openbare uitgiften doen.

## XVIII. — GELDMARKT \*

### 1. — UITWERKING VAN DE GELDMARKTTRANSACTIES VAN DE NATIONALE BANK VAN BELGIE

(veranderingen ten opzichte van het einde van de voorgaande periode, in miljarden franken)

(+) liquiditeitsverruiming, (-) liquiditeitsverkrappend

	Biljetten- omloop <sup>1</sup> [stijging (-)]	Netto deviezen- reserves <sup>2</sup>	Deposito van de Belgische Staat <sup>3</sup> [stijging (-)]	Deposito van de Luxem- burgse Staat <sup>3</sup> [stijging (-)]	Overige transacties	Totale liquiditeits- verruiming of -verkrapping	Geldmarktbeleid van de NBB						Totaal  (13) = (7) + (8) + (9) + (12)	
							Mobilisering van handels- papier	Kredietver- strekking d.m.v. aan- bestedingen	Directe geldmarkt- interventies	Dekking of absorptie van einddagsaldi				Totaal
										van de Schatkist en het Renten- fonds <sup>1</sup>	van de financiële instellingen			
(1)	(2)	(3)	(4)	(5)	(6) = (1) tot (5)	(7)	(8)	(9)	(10)	(11)	(12) = (10) + (11)	(13) = (7) + (8) + (9) + (12)		
1991 Oktober	- 0,5	+ 3,0	—	—	+ 0,2	+ 2,7	+ 0,2	- 1,2	- 0,8	- 2,7	+ 1,8	- 0,9	- 2,7	
November	0,0	- 3,2	—	—	0,0	- 3,2	0,0	0,0	0,0	0,0	+ 3,2	+ 3,2	+ 3,2	
December	- 9,1	+ 12,5	—	—	+ 5,8	+ 9,2	- 0,2	+ 0,3	- 0,9	0,0	- 8,4	- 8,4	- 9,2	
1992 Januari	+ 23,0	- 14,7	—	—	+ 3,1	+ 11,4	- 0,4	- 0,2	- 19,7	0,0	+ 8,9	+ 8,9	- 11,4	
Februari	- 2,2	+ 2,4	—	—	- 0,6	- 0,4	+ 0,4	- 10,0	+ 6,2	+ 0,8	+ 3,0	+ 3,8	+ 0,4	
Maart	- 1,6	- 0,3	—	—	+ 4,4	+ 2,5	- 0,2	+ 5,0	+ 7,7	- 0,8	- 14,2	- 15,0	- 2,5	
April	- 8,7	- 4,3	—	—	+ 0,6	- 12,4	- 0,6	- 0,1	+ 5,8	0,0	+ 7,3	+ 7,3	+ 12,4	
Mei	- 18,6	+ 3,8	—	—	- 0,2	- 15,0	+ 0,3	+ 5,1	+ 11,8	+ 1,8	- 4,0	- 2,2	+ 15,0	
Juni	+ 1,2	+ 2,0	—	—	+ 3,3	+ 6,5	- 0,5	—	- 3,2	- 1,8	- 1,0	- 2,8	- 6,5	
Juli	+ 12,6	- 2,9	—	—	+ 0,6	+ 10,3	0,0	- 4,9	- 5,0	0,0	- 0,4	- 0,4	- 10,3	
Augustus	+ 3,5	+ 3,4	—	—	- 0,3	+ 6,6	+ 0,1	0,0	- 20,0	0,0	+ 13,3	+ 13,3	- 6,6	
September	+ 9,0	+ 99,9	—	—	+ 5,3	+ 114,2	- 0,4	- 15,0	- 83,6	0,0	- 15,2	- 15,2	- 114,2	
Oktober	- 3,4	- 10,5	—	—	+ 1,0	- 12,9	+ 0,2	- 5,0	+ 4,6	0,0	+ 13,1	+ 13,1	+ 12,9	
November	- 0,1	+ 55,6	—	—	- 0,4	+ 55,1	+ 0,2	- 25,1	- 25,2	0,0	- 5,0	- 5,0	- 55,1	
December	- 12,9	- 1,0	—	—	+ 5,4	- 8,5	- 6,0	+ 25,0	- 4,8	+ 0,2	- 5,9	- 5,7	+ 8,5	
1993 Januari	+ 18,0	+ 3,4	—	—	+ 3,3	+ 24,7	+ 0,7	- 4,9	- 22,9	- 0,2	+ 2,6	+ 2,4	- 24,7	
Februari	- 1,7	- 6,9	—	—	- 0,4	- 9,0	- 0,5	- 10,1	+ 6,0	+ 7,6	+ 6,0	+ 13,6	+ 9,0	
Maart	- 1,0	- 60,2	—	—	+ 4,8	- 56,4	0,0	0,0	+ 44,9	+ 7,2	+ 4,3	+ 11,5	+ 56,4	
April	- 11,4	- 13,8	—	—	+ 1,2	- 24,0	+ 0,1	+ 10,0	+ 38,3	- 14,8	- 9,6	- 24,4	+ 24,0	
Mei	- 16,2	- 7,0	—	—	- 1,4	- 24,6	- 0,2	+ 9,9	+ 15,3	0,0	- 0,4	- 0,4	+ 24,6	
Juni	+ 0,6	+ 0,1	—	—	+ 3,3	+ 4,0	+ 0,1	- 0,1	- 9,1	0,0	+ 5,1	+ 5,1	- 4,0	
Juli	+ 6,5	- 51,5	- 2,1	- 0,5	+ 0,6	- 47,0	0,0	- 19,8	+ 53,4	—	+ 13,4	+ 13,4	+ 47,0	
Augustus	+ 7,8	- 127,5	+ 2,1	0,0	- 0,3	- 117,9	0,0	0,0	+ 102,2	—	+ 15,7	+ 15,7	+ 117,9	
September	+ 7,5	+ 9,7	0,0	0,0	+ 4,0	+ 21,2	0,0	+ 2,0	+ 6,6	—	- 29,8	- 29,8	- 21,2	
Oktober	- 7,9	- 144,5	0,0	0,0	+ 0,3	- 152,1	0,0	+ 3,0	+ 154,4	—	- 5,3	- 5,3	+ 152,1	
November	+ 2,2	+ 148,2	- 0,1	0,0	- 0,7	+ 149,6	- 0,1	+ 5,1	- 153,4	—	- 1,2	- 1,2	- 149,6	
December	- 14,4	+ 12,2	- 0,7	0,0	+ 8,5	+ 5,6	+ 0,2	+ 10,0	- 13,5	—	- 2,3	- 2,3	- 5,6	
1994 Januari	+ 19,2	+ 2,2	- 0,7	0,0	+ 3,5	+ 24,2	- 0,2	+ 0,1	- 27,4	—	+ 3,3	+ 3,3	- 24,2	
Februari	- 3,1	+ 5,7	+ 0,4	0,0	- 1,0	+ 2,0	+ 0,2	- 14,9	+ 10,6	—	+ 2,1	+ 2,1	- 2,0	
Maart	- 6,5	+ 0,2	+ 0,5	0,0	+ 3,7	- 2,1	0,0	+ 14,7	- 11,6	—	- 1,0	- 1,0	+ 2,1	
April	- 6,9	+ 48,9	+ 0,3	0,0	+ 1,2	+ 43,5	0,0	- 11,0	- 29,6	—	- 2,9	- 2,9	- 43,5	
Mei	+ 4,3	+ 37,5	- 2,0	0,0	- 0,2	+ 39,6	- 0,1	- 7,8	- 33,2	—	+ 1,5	+ 1,5	- 39,6	
Juni	- 2,7	- 24,4	+ 2,3	0,0	+ 0,6	- 24,2	- 0,1	+ 18,8	+ 3,8	—	+ 1,7	+ 1,7	+ 24,2	
Juli	+ 9,7	- 14,6	- 2,0	0,0	+ 0,7	- 6,2	- 0,1	...	+ 7,4	—	- 1,1	- 1,1	+ 6,2	
Augustus	+ 12,5	+ 5,5	- 1,6	0,0	- 1,0	+ 15,4	- 0,4	...	- 15,2	—	+ 0,2	+ 0,2	- 15,4	

<sup>1</sup> Inclusief de biljetten die geen wettig betaalmiddel meer zijn.

<sup>2</sup> Tegen marktkoersen en op valutadatum, exclusief valutaswaps, die zijn opgenomen in kolom (9), en exclusief de opbrengsten van de deviezenreserves die, op het moment van hun inning, geen invloed hebben op de geldmarkt in Belgische franken.

<sup>3</sup> De voorschotten van de Bank aan de overheid en de openbare bedrijven zijn afgeschaft op 1 juli 1993 ingevolge de wet van 22 maart 1993 met betrekking tot het statuut van en het toezicht op de kredietinstellingen. Vanaf deze datum wordt de wijziging in de deposito's van de Belgische en de Luxemburgse Staat niet meer opgenomen in de verrichtingen van het geldmarktbeleid (kolom 10).

\* Bibliografische referentie : Tijdschrift van de Nationale Bank van België, LXVI<sup>e</sup> jaargang, nr 6, juni 1991.



**XVIII - 2. — GELDMARKTBELEID VAN DE NATIONALE BANK VAN BELGIE**

(gemiddelde stand, in miljarden franken<sup>1)</sup>)

	Mobilisering van handelspapier	Kredietverstrekking d.m.v. aanbestedingen	Directe geldmarktinterventies			Dekking (+) of absorptie (-) van de residuele kassaldi						Totaal
			Openmarktportefeuille	Overige	Totaal	Voor­schotten aan de Staat <sup>3</sup>	Over­schotten (-) van de Staat <sup>4</sup>	Voor­schotten aan het Rentenfonds <sup>3</sup>	Voor­schotten in rekening-courant aan de financiële instellingen	Eind­dag­over­schotten (-) van de financiële instellingen <sup>2</sup>	Totaal	
	(1)	(2)	(3)	(4)	(5) = (3) + (4)	(6)	(7)	(8)	(9)	(10)	(11) = (6) tot (10)	(12) = (1) + (2) + (5) + (11)
1991 Oktober .....	11,0	49,9	14,1	41,3	55,4	1,2	0,0	0,0	4,4	- 1,3	4,3	120,6
November .....	11,0	49,9	17,5	42,0	59,5	0,0	0,0	0,0	2,8	- 2,8	0,0	120,4
December .....	10,9	50,4	13,6	45,4	59,0	2,4	0,0	0,0	4,7	- 1,3	5,8	126,1
1992 Januari .....	10,8	47,0	14,2	34,6	48,8	1,5	0,0	0,0	3,0	- 2,1	2,4	109,0
Februari .....	10,7	42,8	9,7	35,4	45,1	0,2	0,0	0,0	3,1	- 1,8	1,5	100,1
Maart .....	10,8	40,8	8,3	37,9	46,2	2,7	0,0	0,0	4,8	- 1,6	5,9	103,7
April .....	10,2	45,0	11,9	39,7	51,6	0,1	0,0	0,0	1,7	- 3,5	- 1,7	105,1
Mei .....	10,4	45,5	12,4	48,0	60,4	0,5	0,0	0,0	2,7	- 2,0	1,2	117,5
Juni .....	10,5	49,9	16,9	48,5	65,4	0,0	-0,1	0,0	1,5	- 3,3	- 1,9	123,9
Juli .....	10,0	47,2	12,9	45,9	58,8	1,0	0,0	0,0	3,8	- 2,6	2,2	118,2
Augustus .....	9,9	45,0	8,7	34,3	43,0	2,1	0,0	0,0	7,0	- 0,9	8,2	106,1
September .....	10,0	34,9	6,1	- 15,0	- 8,9	4,6	0,0	0,0	3,7	- 2,4	5,9	41,9
Oktober .....	10,0	29,6	7,6	- 58,2	- 50,6	0,9	0,0	0,0	5,3	- 2,1	4,1	- 6,9
November .....	10,0	23,9	7,5	- 50,7	- 43,2	2,0	0,0	0,0	3,7	- 1,6	4,1	- 5,2
December .....	7,4	14,3	10,5	- 84,6	- 74,1	3,2	0,0	0,0	4,6	- 1,2	6,6	- 45,8
1993 Januari .....	5,1	20,5	11,3	-109,2	- 97,9	2,9	0,0	0,0	4,0	- 1,4	5,5	- 66,8
Februari .....	4,2	13,6	5,2	-119,4	-114,2	8,2	0,0	0,0	10,2	- 1,0	17,4	- 79,0
Maart .....	4,2	11,6	10,5	- 69,0	- 58,5	10,9	0,0	0,0	6,8	- 1,2	16,5	- 26,2
April .....	4,3	16,0	18,3	- 38,2	- 19,9	5,3	0,0	0,0	5,2	- 1,5	9,0	9,4
Mei .....	4,2	23,9	23,5	- 18,0	5,5	1,2	-0,1	0,0	2,3	- 1,5	1,9	35,5
Juni .....	4,2	29,8	22,2	- 21,9	0,3	7,0	0,0	0,0	3,8	- 1,2	9,6	43,9
Juli .....	4,2	22,2	20,2	1,7	21,9	-	-	-	10,9	- 1,1	9,8	58,1
Augustus .....	4,2	11,4	19,6	104,7	124,3	-	-	-	34,3	- 1,1	33,2	173,1
September .....	4,2	10,5	23,9	139,9	163,8	-	-	-	18,2	- 1,2	17,0	195,5
Oktober .....	4,2	9,7	30,9	223,8	254,7	-	-	-	4,5	- 1,7	2,8	271,4
November .....	4,3	10,3	35,5	150,2	185,7	-	-	-	3,4	- 2,0	1,4	201,7
December .....	4,3	13,0	33,6	157,8	191,4	-	-	-	4,5	- 2,0	2,5	211,2
1994 Januari .....	4,3	29,6	30,3	103,7	134,0	-	-	-	3,2	- 1,6	1,6	169,5
Februari .....	4,3	19,8	29,9	101,2	131,1	-	-	-	1,8	- 1,8	0,0	155,2
Maart .....	4,3	22,8	30,1	98,3	128,4	-	-	-	5,4	- 2,0	3,4	158,9
April .....	4,3	25,9	30,1	77,8	107,9	-	-	-	2,3	- 2,0	0,3	138,4
Mei .....	4,2	9,0	31,0	57,2	88,2	-	-	-	2,6	- 2,3	0,3	101,7
Juni .....	4,1	26,1	31,9	28,3	60,2	-	-	-	2,6	- 1,8	0,8	91,2
Juli .....	3,9	25,5	29,9	60,5	90,4	-	-	-	3,2	- 1,2	2,0	121,8
Augustus .....	3,7	29,7	30,0	18,0	48,0	-	-	-	1,9	- 1,7	0,2	81,6

<sup>1</sup> Transacties met een liquiditeitsabsorberend effect, zijn ofwel gesaldeerd met de overeenkomstige liquiditeitsverruimende transacties, ofwel met een negatief teken opgenomen.

<sup>2</sup> Die overschotten worden door het Herdiscontering- en Waarborginstituut ingezameld, dat ze op zijn beurt bij de Nationale Bank uitzet.

<sup>3</sup> Afgeschafte op 1 juli 1993 ingevolge de wet van 22 maart 1993 met betrekking tot het statuut van en het toezicht op de kredietinstellingen.

<sup>4</sup> Vanaf 1 juli 1993 wordt de wijziging in de deposito's van de Belgische en de Luxemburgse Staat niet meer opgenomen in de verrichtingen van het geldmarktbeleid.

**XVIII - 3. — INDIVIDUELE KREDIETLIJNEN VAN DE FINANCIËLE INSTELLINGEN  
BIJ DE NATIONALE BANK VAN BELGIE TER DEKKING VAN HUN EINDEDAGTEKORTEN**

(gemiddelde stand, in miljarden franken<sup>1</sup>)

	België			Luxemburg			Totaal			waarvan primary dealers		
	Maximum- bedrag	Krediet- openin- gen <sup>2</sup>	Opne- mingen	Maximum- bedrag	Krediet- openin- gen <sup>2</sup>	Opne- mingen	Maximum- bedrag	Krediet- openin- gen <sup>2</sup>	Opne- mingen	Maximum- bedrag	Krediet- openin- gen <sup>2</sup>	Opne- mingen
	(1)	(2)	(3)	(4)	(5)	(6)	(7) = (1) + (4)	(8) = (2) + (5)	(9) = (3) + (6)	(10)	(11)	(12)
1991 .....	161,7	63,9	3,0	41,8	7,8	0,7	203,5	71,7	3,7	169,5	55,4	3,0
1992 .....	169,8	54,8	3,3	41,0	8,1	0,6	210,8	62,9	3,9	178,3	48,3	3,2
1993 .....	177,9	68,9	8,0	37,7	10,0	0,9	215,6	78,9	8,9	188,2	64,7	8,2
1992 Augustus .....	175,1	50,1	6,0	37,7	8,7	0,5	212,8	58,8	6,5	185,4	45,3	5,9
September .....	175,1	54,2	3,7	37,7	8,7	0,5	212,8	62,9	4,2	185,4	49,5	3,7
Oktober .....	175,1	51,4	4,4	37,7	8,3	0,7	212,8	59,7	5,1	185,4	46,0	4,5
November .....	177,8	53,3	3,2	37,7	8,1	0,6	215,5	61,4	3,8	188,2	48,1	3,1
December .....	177,8	56,4	4,4	37,7	7,9	0,5	215,5	64,3	4,9	188,2	51,2	4,5
1993 Januari .....	177,9	54,8	3,2	37,7	6,8	0,3	215,6	61,6	3,5	188,2	48,2	3,0
Februari .....	177,9	64,7	9,4	37,7	9,7	0,8	215,6	74,4	10,2	188,2	60,2	9,3
Maart .....	177,9	64,9	6,1	37,7	9,8	0,8	215,6	74,7	6,9	188,2	60,9	6,1
April .....	177,9	62,7	5,4	37,7	10,1	0,7	215,6	72,8	6,1	188,2	58,9	5,3
Mei .....	177,9	58,5	2,0	37,7	9,7	0,5	215,6	68,2	2,5	188,2	54,1	2,1
Juni .....	177,9	57,6	3,6	37,7	8,9	0,7	215,6	66,5	4,3	188,2	52,6	3,7
Juli .....	177,9	65,1	9,5	37,7	10,2	1,3	215,6	75,3	10,8	188,2	61,4	9,8
Augustus .....	178,0	91,0	29,8	37,7	12,9	1,9	215,7	103,9	31,7	188,2	88,9	30,3
September .....	178,0	91,3	15,8	37,7	16,1	2,4	215,7	107,4	18,2	188,2	93,1	17,5
Oktober .....	178,0	70,8	4,4	37,7	10,0	0,2	215,7	80,8	4,6	188,2	66,7	4,4
November .....	178,0	74,5	2,9	37,7	6,5	0,3	215,7	81,0	3,2	188,2	66,9	2,9
December .....	178,0	70,3	4,2	37,8	8,8	0,3	215,8	79,1	4,5	188,2	65,0	4,2
1994 Januari .....	178,0	65,4	3,4	37,8	8,3	0,3	215,8	73,7	3,7	188,2	59,7	3,4
Februari .....	178,0	66,6	1,4	37,8	8,6	0,3	215,8	75,2	1,7	188,2	61,2	1,6
Maart .....	177,7	67,7	4,4	37,9	8,4	0,3	215,6	76,1	4,7	188,2	62,1	4,4
April .....	177,7	64,4	3,4	37,9	8,5	0,2	215,6	72,9	3,6	178,7	57,6	3,3
Mei .....	177,7	66,9	2,0	37,9	8,5	0,2	215,6	75,4	2,2	178,7	59,3	2,0
Juni .....	177,7	63,3	2,8	37,9	8,4	0,1	215,6	71,7	2,9	178,7	56,0	2,8
Juli .....	190,0	58,5	2,8	30,0	7,7	0,3	220,0	66,2	3,1	189,3	52,2	3,0
Augustus .....	190,0	57,5	1,6	30,0	7,8	0,2	220,0	65,3	1,8	189,3	51,3	1,7

<sup>1</sup> Gemiddelde bedragen per kalendermaand of -jaar ; voor de maximumbedragen evenwel de stand per einde maand.

<sup>2</sup> Deel van het maximumbedrag dat ingevolge de vorming van een pand effectief kan worden opgenomen.

**XVIII - 4. — PLAFONDS VOOR DE MOBILISERING VAN HANDELSPIER DOOR DE KREDIETINSTELLINGEN BIJ DE NATIONALE BANK VAN BELGIE**

(gemiddelde stand, in miljarden franken)

	België		Luxemburg		Totaal			
	Plafond	Aangerekend bedrag	Plafond	Aangerekend bedrag	Plafond	Aangerekend bedrag	waarvan primary dealers	
	(1)	(2)	(3)	(4)	(5) = (1) + (3)	(6) = (2) + (4)	Plafond (7)	Aangerekend bedrag (8)
1991 .....	8,7	6,7	1,9	1,5	10,6	8,2	8,5	7,6
1992 .....	9,1	7,1	1,4	1,3	10,5	8,4	8,0	7,7
1993 .....	9,5	3,9	1,0	0,4	10,5	4,3	7,7	3,9
1992 Augustus .....	9,5	7,5	1,0	1,0	10,5	8,5	7,7	7,6
September .....	9,5	7,6	1,0	1,0	10,5	8,6	7,7	7,5
Oktober .....	9,5	7,6	1,0	1,0	10,5	8,6	7,7	7,6
November .....	9,5	7,7	1,0	1,0	10,5	8,7	7,7	7,6
December .....	9,5 <sup>1</sup>	6,1 <sup>1</sup>	1,0	0,8 <sup>1</sup>	10,5	6,9 <sup>1</sup>	7,7	6,1 <sup>1</sup>
1993 Januari .....	9,5	4,5	1,0	0,5	10,5	5,0	7,7	4,4
Februari .....	9,5	3,9	1,0	0,4	10,5	4,3	7,7	3,8
Maart .....	9,5	3,8	1,0	0,4	10,5	4,2	7,7	3,8
April .....	9,5	3,9	1,0	0,4	10,5	4,3	7,7	3,8
Mei .....	9,5	3,8	1,0	0,4	10,5	4,2	7,7	3,8
Juni .....	9,5	3,8	1,0	0,4	10,5	4,2	7,7	3,8
Juli .....	9,5	3,8	1,0	0,4	10,5	4,2	7,7	3,8
Augustus .....	9,5	3,8	1,0	0,4	10,5	4,2	7,7	3,8
September .....	9,5	3,8	1,0	0,4	10,5	4,2	7,7	3,8
Oktober .....	9,5	3,8	1,0	0,4	10,5	4,2	7,7	3,8
November .....	9,5	3,8	1,0	0,5	10,5	4,3	7,7	3,8
December .....	9,5	3,8	1,0	0,5	10,5	4,3	7,7	3,8
1994 Januari .....	9,5	3,8	1,0	0,5	10,5	4,3	7,7	3,8
Februari .....	9,5	3,8	1,0	0,5	10,5	4,3	7,7	3,8
Maart .....	9,5	3,8	1,0	0,5	10,5	4,3	7,7	3,8
April .....	9,5	3,8	1,0	0,5	10,5	4,3	7,5	3,7
Mei .....	9,5	3,8	1,0	0,4	10,5	4,2	7,4	3,7
Juni .....	9,5	3,7	1,0	0,4	10,5	4,1	7,4	3,5
Juli .....	9,1	3,5	0,9	0,4	10,0	3,9	6,9	3,4
Augustus .....	9,1	3,3	0,9	0,4	10,0	3,7	6,9	3,2

<sup>1</sup> Tijdelijke overschrijding te wijten aan mobiliseringen binnen bruikbare plafonds die geldig waren tot 6 december 1992. Vanaf die datum kunnen de plafonds slechts voor 50 % aangewend worden.

XVIII - 5. — AANBESTEDINGEN VAN KREDIETEN DOOR DE NATIONALE BANK VAN BELGIE

Aanbestedings- datum	Toewijzings- methode <sup>1</sup>	Looptijd van de krediet- transactie (kalender- dagen)	Gevraagd bedrag (miljoenen franken)	Geboden rentetarieven	Toegepast rentetarief <sup>2</sup>	Toegewezen bedrag (miljoenen franken)	Toewijzings- percentage <sup>3</sup>	Uitstaand bedrag van de kredieten <sup>4</sup> (miljoenen franken)
(1)	(2)	(3)	(4)	(5)	(6)	(7)	(8)	(9)
08.11.1993	V	7	—	—	9,40	—	—	—
15.11.1993	V	7	—	—	9,40	—	—	—
22.11.1993	V	7	22.750	—	8,30	20.100	87,51	20.100
29.11.1993	V	7	—	—	8,30	—	—	—
06.12.1993	V	7	4.375	—	8,00	4.375	100,00	4.375
13.12.1993	V	7	10.575	—	7,50	10.575	100,00	10.575
20.12.1993	V	7	80.025	—	7,50	30.000	37,15	30.000
28.12.1993	V	7	139.700	—	7,25	30.050	21,30	30.050
03.01.1994	V	7	39.350	—	7,25	30.000	76,05	30.000
10.01.1994	V	7	28.150	—	7,10	28.150	100,00	28.150
17.01.1994	V	7	145.400	—	7,10	30.000	20,50	30.000
24.01.1994	V	7	74.900	—	7,10	30.175	40,01	30.175
31.01.1994	V	7	38.100	—	6,85	30.025	78,51	30.025
07.02.1994	V	7	34.700	—	6,70	30.025	86,05	30.025
14.02.1994	V	7	1.000	—	6,70	1.000	100,00	1.000
21.02.1994	V	7	15.275	—	6,55	15.275	100,00	15.275
28.02.1994	V	7	101.275	—	6,40	30.000	29,50	30.000
07.03.1994	V	7	—	—	6,25	—	—	—
14.03.1994	V	7	45.650	—	6,15	30.000	65,30	30.000
21.03.1994	V	7	38.350	—	6,15	30.000	77,95	30.000
28.03.1994	** V	7	114.075	—	6,15	30.050	26,01	30.050
01.04.1994	V	7	40.250	—	6,05	30.000	74,05	30.000
11.04.1994	V	7	42.400	—	5,95	30.000	70,30	30.000
18.04.1994	V	7	20.050	—	5,80	20.050	100,00	20.050
25.04.1994	V	7	19.000	—	5,70	19.000	100,00	19.000
29.04.1994	V	7	12.075	—	5,60	12.075	100,00	12.075
09.05.1994	V	7	4.850	—	5,50	4.850	100,00	4.850
16.05.1994	V	7	3.950	—	5,35	3.950	100,00	3.950
20.05.1994	V	7	11.250	—	5,25	11.250	100,00	11.250
30.05.1994	V	7	23.225	—	5,25	23.225	100,00	23.225
06.06.1994	V	7	19.800	—	5,20	19.800	100,00	19.800
13.06.1994	V	7	60.100	—	5,10	30.000	49,90	30.000
20.06.1994	V	7	72.975	—	5,05	30.000	40,95	30.000
27.06.1994	V	7	77.550	—	5,00	30.025	38,55	30.025
04.07.1994	V	7	21.250	—	4,25	21.250	100,00	21.250
11.07.1994	** V	7	75.250	—	4,95	20.000	26,30	20.000
18.07.1994	V	7	95.825	—	4,90	30.000	31,10	30.000
25.07.1994	V	7	90.825	—	4,85	30.000	32,83	30.000
01.08.1994	V	7	88.550	—	4,85	30.000	33,70	30.000
08.08.1994	V	7	27.900	—	4,85	27.900	100,00	27.900
12.08.1994	V	7	85.400	—	4,85	30.200	35,10	30.200
22.08.1994	V	7	86.700	—	4,85	29.975	34,50	29.975
29.08.1994	V	7	49.550	—	4,85	30.000	60,10	30.000

<sup>1</sup> V Hoeveelheidstender, tegen een vooraf door de NBB vastgestelde rentevoet.

H Rentetender tegen een enige rentevoet (Hollandse tendertechniek).

A Rentetender tegen meervoudige rentetarieven (Amerikaanse tendertechniek).

\* Toewijzing die uitsluitend op handelspapier betrekking heeft.

\*\* Beperking van het gevraagde bedrag tot de kredietlijn van elke individuele deelnemer.

<sup>2</sup> Vooruit door de Bank bekendgemaakte rentevoet (hoeveelheidstender).

Enige door de Bank in aanmerking genomen rentevoet (Hollandse tendertechniek).  
Laagste door de Bank in aanmerking genomen rentevoet (Amerikaanse tendertechniek).

<sup>3</sup> Van toepassing op het totaal van de gevraagde bedragen (hoeveelheidstender), op de tegen de in aanmerking genomen limietrente gevraagde bedragen (Hollandse tendertechniek), of op de tegen de laagste in aanmerking genomen rentevoet gevraagde bedragen (Amerikaanse tendertechniek).

<sup>4</sup> Uitstaand bedrag op de betalingsdatum, voor alle tendertechnieken samen.

XVIII - 6a. — UITGIFTE VAN DRIEMAANDS SCHATKISTCERTIFICATEN<sup>1</sup>

Toewijzingsdatum	Tenderinschrijvingen						Niet-concurrerende inschrijvingen <sup>2</sup> (miljoenen franken)	Uitstaand bedrag van de sedert 29 jan. 1991 uitgegeven gedematerialiseerde certificaten <sup>3</sup> (miljoenen franken)
	Aangeboden bedrag (miljoenen franken)	Laagste en hoogste geboden rente	Toegewezen bedrag (miljoenen franken)	Hoogste in aanmerking genomen rentevoet	Toewijzingspercentage op de offertes ingediend tegen de hoogste in aanmerking genomen rentevoet	Cewogen gemiddelde rentevoet van de toewijzing		
(1)	(2)	(3)	(4)	(5)	(6)	(7)	(8)	(9)
05.10.1993	185.175	9,00/ 9,30	117.505	9,06	100	9,04	11.729	1.382.231
12.10.1993	92.555	9,48/ 9,80	38.858	9,54	100	9,53	21.476	1.399.932
19.10.1993	138.990	9,08/ 9,44	69.165	9,18	100	9,16	25.634	1.404.692
26.10.1993	152.469	8,70/ 9,00	80.179	8,82	100	8,80	20.396	1.365.829
02.11.1993	133.004	8,87/ 9,02	47.333	8,94	100	8,92	26.416	1.287.875
09.11.1993	193.591	8,47/ 8,64	41.096	8,51	60	8,50	25.084	1.295.261
16.11.1993	182.240	8,42/ 8,84	56.169	8,46	71	8,45	17.042	1.288.474
23.11.1993	146.155	7,55/ 7,90	80.325	7,61	97	7,59	7.547	1.237.952
30.11.1993	186.112	7,35/ 7,52	71.506	7,39	27	7,37	16.747	1.195.442
07.12.1993	187.988	6,95/ 7,18	81.403	7,03	73	7,01	18.871	1.197.832
14.12.1993	176.662	7,06/ 7,28	93.442	7,17	100	7,15	10.695	1.172.095
21.12.1993	128.375	7,24/ 7,38	41.740	7,26	100	7,25	18.691	1.137.253
28.12.1993	144.972	6,90/ 7,04	98.687	6,97	61	6,95	8.431	1.146.167
04.01.1994	194.465	6,76/ 6,89	132.255	6,82	100	6,80	475	1.149.663
11.01.1994	124.081	6,96/ 7,12	65.459	7,03	9	7,00	10.895	1.165.683
18.01.1994	181.685	7,11/ 7,24	66.184	7,15	61	7,14	20.194	1.157.262
25.01.1994	227.986	6,84/ 7,02	128.272	6,90	79	6,88	9.289	1.194.248
01.02.1994	212.092	6,48/ 6,62	60.978	6,53	62	6,52	13.275	1.194.752
08.02.1994	184.635	6,45/ 6,59	75.197	6,50	37	6,48	11.881	1.215.650
15.02.1994	118.190	6,40/ 6,54	46.130	6,45	100	6,45	16.502	1.205.071
22.02.1994	184.011	6,31/ 6,40	133.948	6,36	64	6,34	6.371	1.257.518
01.03.1994	164.216	6,25/ 6,40	79.078	6,28	100	6,27	7.187	1.255.530
08.03.1994	167.644	6,08/ 6,21	50.509	6,12	42	6,11	23.742	1.229.507
15.03.1994	155.000	6,07/ 6,20	78.188	6,10	72	6,09	17.171	1.220.729
22.03.1994	132.976	6,06/ 6,15	91.005	6,10	100	6,09	2.665	1.253.968
29.03.1994	215.154	6,15/ 6,25	172.704	6,21	35	6,19	6.378	1.325.932
05.04.1994	155.596	6,05/ 6,20	117.801	6,16	79	6,14	16.400	1.327.403
12.04.1994	224.583	5,98/ 6,06	44.971	6,00	100	6,00	24.539	1.320.559
19.04.1994	204.110	5,83/ 5,90	46.005	5,84	57	5,84	24.548	1.304.734
26.04.1994	255.332	5,70/ 5,79	170.013	5,74	100	5,73	17.634	1.354.820
03.05.1994	219.706	5,57/ 5,66	45.656	5,58	47	5,58	25.210	1.351.433
09.05.1994	263.944	5,37/ 5,50	81.005	5,38	66	5,38	20.343	1.365.703
17.05.1994	161.930	5,14/ 5,22	55.730	5,16	100	5,15	3.615	1.362.416
24.05.1994	169.215	5,25/ 5,36	132.840	5,31	100	5,30	9.082	1.364.019
31.05.1994	127.751	5,25/ 5,33	105.799	5,29	100	5,27	425	1.383.978
07.06.1994	104.444	5,32/ 5,45	82.894	5,36	100	5,34	0	1.392.621
14.06.1994	134.325	5,32/ 5,41	91.645	5,36	100	5,35	19.023	1.407.930
21.06.1994	84.085	5,49/ 5,61	64.235	5,56	100	5,54	4.819	1.383.314
28.06.1994	199.177	5,41/ 5,53	179.787	5,48	100	5,45	7.100	1.391.119
05.07.1994	142.915	5,43/ 5,71	93.769	5,48	36	5,46	6.021	1.356.708
12.07.1994	65.234	5,50/ 5,77	38.234	5,57	100	5,55	16.546	1.341.978
19.07.1994	106.265	5,44/ 5,52	75.565	5,49	100	5,47	8.951	1.426.494
26.07.1994	141.257	5,30/ 5,42	95.957	5,35	100	5,34	19.137	1.283.338
02.08.1994	160.576	5,29/ 5,40	85.270	5,33	100	5,33	20.221	1.318.013
09.08.1994	142.282	5,34/ 5,51	126.082	5,39	100	5,37	425	1.343.182
16.08.1994	95.964	5,55/ 5,70	81.989	5,65	100	5,63	425	1.366.251
23.08.1994	121.469	5,70/ 5,81	107.574	5,77	100	5,74	9.756	1.341.659
30.08.1994	143.611	5,40/ 5,55	104.006	5,47	46	5,45	16.049	1.355.490

<sup>1</sup> Deze tabel heeft enkel betrekking op de gedematerialiseerde certificaten die sedert 29 januari 1991 zijn uitgegeven krachtens het Ministerieel Besluit van 24 januari 1991, hetzij bij tenderinschrijving, hetzij ingevolge niet-concurrerende inschrijvingen. Bij de tender wordt de zgn. « Amerikaanse methode » toegepast, waarbij de effecten worden toegewezen tegen de door de inschrijvers voorgestelde rentetarieven. Alle offertes tegen rentetarieven die lager zijn dan de hoogste door de Schatkist in aanmerking genomen rentevoet worden toegewezen voor het totale bedrag.

De offertes tegen de hoogste in aanmerking genomen rentevoet kunnen eventueel worden verminderd.

<sup>2</sup> Via deze niet-concurrerende inschrijvingen kunnen de primary dealers binnen bepaalde grenzen op schatkistcertificaten inschrijven tegen de gemiddelde rentevoet van de toewijzing.

<sup>3</sup> Op de betalingsdatum.

XVIII - 6b. — UITGIFTE VAN ZESMAANDS SCHATKISTCERTIFICATEN <sup>1</sup>

Toewijzingsdatum	Tenderinschrijvingen						Niet-concurrerende inschrijvingen <sup>2</sup> (miljoenen franken)	Uitstaand bedrag van de sedert 29 jan. 1991 uitgegeven gedematerialiseerde certificaten <sup>3</sup> (miljoenen franken)
	Aangeboden bedrag (miljoenen franken)	Laagste en hoogste geboden rente	Toegewezen bedrag (miljoenen franken)	Hoogste in aanmerking genomen rentevoet	Toewijzingspercentage op de offertes ingediend tegen de hoogste in aanmerking genomen rentevoet	Gewogen gemiddelde rentevoet van de toewijzing		
(1)	(2)	(3)	(4)	(5)	(6)	(7)	(8)	(9)
03.11.1992	40.971	8,24/ 8,35	33.021	8,28	100	8,26	3.260	129.560
01.12.1992	53.815	8,35/ 8,45	21.440	8,38	100	8,38	3.179	124.594
29.12.1992	29.412	7,90/ 8,03	10.155	7,96	100	7,95	210	134.959
12.01.1993	37.635	7,66/ 7,73	11.145	7,68	100	7,68	4.035	135.336
09.02.1993	19.950	8,00/ 8,30	17.600	8,10	100	8,05	0	128.961
09.03.1993	56.210	7,47/ 8,65	21.410	7,55	100	7,52	3.260	139.703
06.04.1993	32.770	7,77/ 8,82	9.495	7,81	100	7,80	4.804	143.014
04.05.1993	128.640	7,29/ 7,40	12.090	7,30	100	7,30	4.282	123.105
01.06.1993	28.480	6,67/ 6,78	14.280	6,70	100	6,69	715	113.481
29.06.1993	63.165	6,31/ 6,41	38.510	6,35	100	6,34	2.259	143.885
13.07.1993	48.385	6,39/ 6,55	20.560	6,45	100	6,42	2.298	151.563
10.08.1993	33.243	7,95/ 9,50	9.728	8,25	100	8,20	4.963	148.654
07.09.1993	38.755	9,80/10,70	12.760	10,02	100	9,89	4.724	141.468
05.10.1993	39.365	8,42/ 8,74	22.715	8,50	100	8,47	700	150.584
02.11.1993	28.550	8,07/ 8,20	14.550	8,14	100	8,12	4.422	153.184
30.11.1993	49.700	6,83/ 7,00	14.335	6,87	22	6,85	4.417	156.941
28.12.1993	43.475	6,34/ 6,52	19.550	6,40	100	6,37	1.200	136.922
11.01.1994	28.980	6,58/ 6,80	10.280	6,65	100	6,64	3.103	127.447
08.02.1994	87.330	6,35/ 6,46	44.104	6,39	98	6,36	2.132	158.992
15.02.1994	39.245	6,31/ 6,41	22.245	6,35	100	6,34	0	181.237
22.02.1994	55.175	6,28/ 6,37	25.375	6,30	100	6,30	0	206.612
01.03.1994	57.900	6,21/ 6,35	27.925	6,25	100	6,24	0	234.537
08.03.1994	84.125	6,08/ 6,20	28.425	6,10	100	6,10	8.088	253.566
15.03.1994	40.820	6,03/ 6,12	14.456	6,05	64	6,04	0	268.022
22.03.1994	31.670	6,02/ 6,12	16.303	6,07	90	6,05	0	284.325
29.03.1994	81.620	6,09/ 6,20	49.120	6,14	100	6,13	0	333.445
05.04.1994	49.930	6,11/ 6,18	14.180	6,13	100	6,12	10.984	335.194
12.04.1994	62.940	5,98/ 6,05	14.575	6,00	100	5,99	0	349.769
19.04.1994	38.802	5,82/ 6,00	7.502	5,84	100	5,84	0	357.271
26.04.1994	44.975	5,71/ 5,79	25.500	5,75	100	5,74	0	382.771
03.05.1994	57.545	5,58/ 5,69	10.840	5,60	100	5,60	9.699	384.338
31.05.1994	46.341	5,34/ 5,43	18.580	5,37	65	5,36	10	384.176
07.06.1994	24.970	5,42/ 5,50	13.900	5,44	100	5,44	0	398.076
14.06.1994	21.528	5,46/ 5,54	8.778	5,49	100	5,48	0	406.854
21.06.1994	21.173	5,70/ 5,84	11.454	5,76	51	5,73	0	418.308
28.06.1994	40.915	5,63/ 5,74	24.015	5,69	100	5,67	2.850	424.423
05.07.1994	21.599	5,66/ 5,78	14.874	5,72	100	5,71	0	439.297
12.07.1994	18.443	5,81/ 6,10	8.923	5,85	100	5,83	5.596	440.433
19.07.1994	21.310	5,80/ 5,94	10.210	5,85	100	5,84	0	450.643
26.07.1994	59.745	5,63/ 5,74	30.700	5,67	100	5,65	0	481.343
02.08.1994	31.215	5,59/ 5,68	11.065	5,63	100	5,62	0	492.408
09.08.1994	28.250	5,63/ 5,75	15.500	5,67	100	5,66	525	386.652
16.08.1994	20.790	5,90/ 6,11	12.040	5,98	100	5,95	0	398.692
23.08.1994	23.000	5,95/ 6,11	9.500	6,03	100	6,02	0	408.192
30.08.1994	24.640	5,74/ 5,82	16.003	5,75	84	5,74	0	424.195

<sup>1</sup> Deze tabel heeft enkel betrekking op de gedematerialiseerde certificaten die sedert 29 januari 1991 zijn uitgegeven krachtens het Ministerieel Besluit van 24 januari 1991, hetzij bij tenderinschrijving, hetzij ingevolge niet-concurrerende inschrijvingen. Bij de tender wordt de zgn. « Amerikaanse methode » toegepast, waarbij de effecten worden toegewezen tegen de door de inschrijvers voorgestelde rentetarieven. Alle offertes tegen rentetarieven die lager zijn dan de hoogste door de Schatkist in aanmerking genomen rentevoet worden toegewezen voor het totale bedrag. De offertes tegen de hoogste in aanmerking genomen rentevoet kunnen eventueel worden verminderd.

<sup>2</sup> Via deze niet-concurrerende inschrijvingen kunnen de primary dealers binnen bepaalde grenzen op schatkistcertificaten inschrijven tegen de gemiddelde rentevoet van de toewijzing.

<sup>3</sup> Op de betalingsdatum.

XVIII - 6c. — UITGIFTE VAN TWAALFMAANDS SCHATKISTCERTIFICATEN<sup>1</sup>

Toewijzingsdatum	Tenderinschrijvingen						Niet-concurrerende inschrijvingen <sup>2</sup> (miljoenen franken)	Uitstaand bedrag van de sedert 29 jan. 1991 uitgegeven gedomaterialiseerde certificaten <sup>3</sup> (miljoenen franken)
	Aangeboden bedrag (miljoenen franken)	Laagste en hoogste geboden rente	Toegewezen bedrag (miljoenen franken)	Hoogste in aanmerking genomen rentevoet	Toe-wijzings-percentage op de offertes ingediend tegen de hoogste in aanmerking genomen rentevoet	Gewogen gemiddelde rentevoet van de toewijzing		
(1)	(2)	(3)	(4)	(5)	(6)	(7)	(8)	(9)
18.08.1992	33.870	9,70/ 9,79	5.579	9,71	29	9,70	6.125	373.483
15.09.1992	29.170	9,20/ 9,33	15.785	9,22	100	9,21	1.903	347.236
13.10.1992	41.710	8,29/ 8,40	22.500	8,32	100	8,31	1.292	337.173
10.11.1992	39.905	7,74/ 8,79	17.055	7,78	100	7,77	1.863	325.791
08.12.1992	31.075	7,66/ 7,80	13.075	7,72	100	7,71	1.629	312.700
05.01.1993	28.345	7,23/ 7,35	26.447	7,30	98	7,27	110	317.638
02.02.1993	23.920	7,25/ 7,35	10.630	7,29	100	7,28	710	288.755
02.03.1993	25.640	7,48/ 7,67	22.840	7,59	100	7,55	150	270.166
30.03.1993	30.945	7,48/ 7,65	13.665	7,53	100	7,50	4.951	261.285
27.04.1993	30.815	7,09/ 7,25	16.925	7,15	100	7,13	2.292	257.911
25.05.1993	44.880	6,54/ 6,65	28.375	6,59	100	6,57	843	255.565
22.06.1993	43.267	6,22/ 6,31	8.677	6,24	100	6,23	5.514	251.402
19.07.1993	18.405	6,20/ 6,65	17.505	6,51	100	6,37	0	246.440
17.08.1993	24.165	6,85/ 7,30	13.340	7,00	100	6,97	1.366	249.442
14.09.1993	19.875	7,00/ 7,65	5.175	7,27	100	7,18	1.237	238.166
12.10.1993	17.290	7,80/ 8,05	6.540	7,95	100	7,91	100	221.014
09.11.1993	28.595	7,08/ 7,20	11.003	7,12	51	7,10	1.701	214.800
07.12.1993	37.333	6,11/ 6,35	15.983	6,24	100	6,20	1.625	217.704
04.01.1994	26.185	5,96/ 6,06	16.085	6,01	100	5,99	0	207.232
01.02.1994	39.885	6,00/ 6,15	24.135	6,06	100	6,05	1.000	221.027
08.02.1994	14.780	6,08/ 6,20	8.630	6,15	100	6,13	0	229.657
15.02.1994	11.075	6,13/ 6,20	4.905	6,15	100	6,14	0	234.562
22.02.1994	13.775	6,12/ 6,20	7.825	6,17	100	6,15	0	242.387
01.03.1994	40.950	6,13/ 6,25	26.400	6,19	100	6,16	58	245.855
08.03.1994	38.195	6,02/ 6,15	15.195	6,06	100	6,05	0	261.050
15.03.1994	23.184	6,00/ 6,10	12.209	6,04	100	6,03	0	273.259
22.03.1994	19.400	6,01/ 6,10	1.400	6,03	100	6,03	0	274.659
29.03.1994	38.350	6,07/ 6,20	31.800	6,11	100	6,15	80	287.923
05.04.1994	18.950	6,10/ 6,19	8.600	6,12	100	6,14	0	296.523
12.04.1994	32.247	5,98/ 6,10	7.342	6,00	100	5,99	0	303.865
19.04.1994	25.283	5,83/ 5,92	4.133	5,85	100	5,85	0	307.998
26.04.1994	28.645	5,73/ 5,81	10.670	5,76	100	5,75	3.050	302.501
24.05.1994	22.800	5,45/ 5,55	17.650	5,51	100	5,49	1.850	292.783
07.06.1994	19.295	5,61/ 5,69	15.045	5,67	100	5,64	0	307.828
14.06.1994	12.250	5,73/ 5,85	7.250	5,77	100	5,76	0	315.078
21.06.1994	20.250	5,91/ 6,12	9.400	6,01	100	5,98	2.570	312.857
28.06.1994	30.664	5,90/ 6,04	7.664	5,93	100	5,92	0	320.521
05.07.1994	20.714	5,90/ 6,04	10.514	5,94	100	5,93	0	331.035
12.07.1994	12.100	5,97/ 6,35	5.600	6,05	100	6,02	0	336.635
19.07.1994	14.650	6,02/ 6,15	5.100	6,06	100	6,05	3.471	345.206
26.07.1994	36.245	5,88/ 6,02	24.295	5,94	100	5,90	0	351.996
02.08.1994	17.510	5,90/ 5,99	9.710	5,93	100	5,92	0	361.706
09.08.1994	21.150	5,95/ 6,05	6.050	5,98	100	5,97	0	367.756
16.08.1994	10.525	6,12/ 6,29	5.104	6,20	49	6,18	676	358.830
23.08.1994	11.425	6,41/ 6,51	5.425	6,43	100	6,42	0	364.255
30.08.1994	9.250	6,23/ 6,34	3.100	6,27	100	6,26	0	367.355

<sup>1</sup> Deze tabel heeft enkel betrekking op de gedomaterialiseerde certificaten die sedert 29 januari 1991 zijn uitgegeven krachtens het Ministerieel Besluit van 24 januari 1991, hetzij bij tenderinschrijving, hetzij ingevolge niet-concurrerende inschrijvingen. Bij de tender wordt de zgn. « Amerikaanse methode » toegepast, waarbij de effecten worden toegewezen tegen de door de inschrijvers voorgestelde rentetarieven. Alle offertes tegen rentetarieven die lager zijn dan de hoogste door de Schatkist in aanmerking genomen rentevoet worden toegewezen voor het totale bedrag. De offertes tegen de hoogste in aanmerking genomen rentevoet kunnen eventueel worden verminderd.

<sup>2</sup> Via deze niet-concurrerende inschrijvingen kunnen de primary dealers binnen bepaalde grenzen op schatkistcertificaten inschrijven tegen de gemiddelde rentevoet van de toewijzing.

<sup>3</sup> Op de betalingsdatum.

XVIII - 6d. — UITGIFTE VAN SPECIALE SCHATKISTCERTIFICATEN <sup>1</sup>

Toewijzingsdatum	Tenderinschrijvingen						Uitstaand bedrag van de sedert 8 februari 1994 uitgegeven gedematerialiseerde certificaten <sup>2</sup> (miljoenen franken)
	Aangeboden bedrag (miljoenen franken)	Laagste en hoogste geboden rente	Toegewezen bedrag (miljoenen franken)	Hoogste in aanmerking genomen rentevoet	Toewijzingspercentage op de offertes ingediend tegen de hoogste in aanmerking genomen rentevoet	Gewogen gemiddelde rentevoet van de toewijzing	
(1)	(2)	(3)	(4)	(5)	(6)	(7)	(8)
10.02.1994 .....	98.717	6,65/ 6,85	70.617	6,75	100	6,74	70.617
24.02.1994 .....	149.564	6,45/ 6,52	88.164	6,49	100	6,48	88.164
28.02.1994 .....	121.140	6,46/ 6,56	76.640	6,49	100	6,48	164.804
11.03.1994 .....	83.290	6,17/ 6,35	28.340	6,23	100	6,22	193.144
01.04.1994 .....	162.930	6,13/ 6,22	94.412	6,18	29	6,15	94.412
27.04.1994 .....	175.785	5,65/ 5,75	70.304	5,67	40	5,66	70.304

<sup>1</sup> Deze tabel heeft enkel betrekking op de gedematerialiseerde certificaten die sedert 8 februari 1994 zijn uitgegeven krachtens het Ministerieel Besluit van 24 januari 1991, gewijzigd door het Ministerieel Besluit van 3 februari 1994, bij tenderinschrijving. Bij de tender wordt de zgn. « Amerikaanse methode » toegepast, waarbij de effecten worden toegewezen tegen de door de inschrijvers voorgestelde rentetarieven.

Alle offertes tegen rentetarieven die lager zijn dan de hoogste door de Schatkist in aanmerking genomen rentevoet worden toegewezen voor het totale bedrag. De offertes tegen de hoogste in aanmerking genomen rentevoet kunnen eventueel worden verminderd.

<sup>2</sup> Op de betalingsdatum.



**XVIII - 7. — TRANSACTIES OP DE SECUNDAIRE MARKT VAN GEDEMATERIALISEERDE EFFECTEN  
OPGETEKEND DOOR HET EFFECTENCLEARINGSTELSEL  
VAN DE NATIONALE BANK VAN BELGIE<sup>1</sup>**

Periodegemiddelde van dagelijkse gegevens	Schatkistcertificaten		Lineaire obligaties <sup>2</sup>		Thesauriebewijzen Depositobewijzen		Totaal	
	Aantal transacties	Bedragen (miljarden franken)	Aantal transacties	Bedragen (miljarden franken)	Aantal transacties	Bedragen (miljarden franken)	Aantal transacties	Bedragen (miljarden franken)
	(1)	(2)	(3)	(4)	(5)	(6)	(7) = (1) + (3) + (5)	(8) = (2) + (4) + (6)
1991 .....	64	30,9	171	17,6	—	—	235	48,5
1992 .....	77	38,6	243	34,2	—	—	320	72,8
1993 .....	120	57,1	473	86,2	2	0,5	595	143,8
1992 Augustus .....	68	35,4	188	29,8	0	0,1	256	65,3
September .....	102	50,9	309	45,8	0	0,1	411	96,8
Oktober .....	108	52,1	395	56,1	1	0,1	504	108,3
November .....	103	53,6	323	53,3	1	0,2	427	107,1
December .....	80	42,7	270	46,9	1	0,2	351	89,8
1993 Januari .....	94	46,6	354	56,1	2	0,3	450	103,0
Februari .....	108	49,4	446	66,2	1	0,1	555	115,7
Maart .....	116	57,0	449	65,4	1	0,4	566	122,8
April .....	108	53,5	352	53,5	2	0,4	462	107,4
Mei .....	122	64,0	372	60,5	2	0,6	496	125,1
Juni .....	98	54,7	349	62,2	2	0,6	449	117,5
Juli .....	125	61,0	455	83,6	2	0,4	582	145,0
Augustus .....	116	44,9	441	86,6	2	0,5	559	132,0
September .....	130	60,8	671	137,1	2	0,3	803	198,2
Oktober .....	148	70,4	678	129,6	2	0,5	828	200,5
November .....	163	67,7	586	121,7	2	0,6	751	190,0
December .....	117	55,7	518	111,8	3	1,3	638	168,8
1994 Januari .....	126	60,9	626	157,3	3	0,7	755	218,9
Februari .....	110	53,8	614	168,6	3	0,9	727	223,3
Maart .....	114	61,1	773	181,8	4	0,8	891	243,7
April .....	131	85,1	707	192,5	7	1,6	845	279,2
Mei .....	126	86,2	674	213,9	8	1,6	808	301,7
Juni .....	108	66,7	814	198,6	5	1,1	927	266,4
Juli .....	125	75,0	694	207,1	8	2,0	827	284,1
Augustus .....	116	68,7	611	193,7	7	1,7	734	264,1

<sup>1</sup> Exclusief openmarkttransacties van de Nationale Bank.

<sup>2</sup> Sinds 19/10 m.i.v. de verrichtingen in « mantels » en « coupons » van gesplijste OLO's.

**XVIII - 8. — HOUDERSCHAP VAN DE GEDEMATERIALISEERDE SCHATKISTCERTIFICATEN<sup>1</sup>**

(miljarden franken)

Einde periode	België					Luxemburg				Buiten de BLEU	Totaal  (11) = (5) + (9) + (10)
	Krediet- instellingen <sup>2</sup>	Andere financiële instellingen <sup>3</sup>	Openbare besturen	Overige	Totaal	Krediet- instellingen <sup>2</sup>	Andere financiële instellingen <sup>3</sup>	Overige	Totaal		
	(1)	(2)	(3)	(4)	(5) = (1) tot (4)	(6)	(7)	(8)	(9) = (6) tot (8)		
1991 Juni .....	1.099,7	93,3	8,1	63,5	1.264,6	565,1	43,3	33,2	641,6	95,7	2.001,9
Juli .....	1.041,8	73,4	6,9	61,1	1.183,2	572,5	51,4	39,9	663,8	93,7	1.940,7
Augustus ....	1.003,2	74,2	3,6	67,1	1.148,1	569,7	57,5	47,4	674,6	81,6	1.904,3
September ...	1.043,9	68,0	2,2	64,8	1.178,9	563,3	100,1	16,1	679,5	60,5	1.918,9
Oktober .....	939,7	89,7	2,0	65,1	1.096,5	579,5	88,0	18,8	686,3	79,8	1.862,6
November ...	966,8	72,5	5,1	53,3	1.097,7	564,4	103,4	18,9	686,7	82,4	1.866,8
December ...	946,5	70,0	2,3	49,3	1.068,1	532,9	108,5	9,7	651,1	72,6	1.791,8
1992 Januari .....	955,0	52,9	3,3	55,6	1.066,8	533,3	114,4	14,8	662,5	72,2	1.801,5
Februari .....	1.002,1	56,3	7,1	59,0	1.124,5	529,2	107,0	18,1	654,3	85,8	1.864,6
Maart .....	1.045,4	62,7	8,7	58,1	1.174,9	533,1	115,8	20,2	669,1	94,4	1.938,4
April .....	1.017,8	64,9	4,2	53,1	1.140,0	491,3	118,9	18,2	628,4	96,6	1.865,0
Mei .....	1.032,9	72,4	2,5	51,2	1.159,0	522,3	130,3	7,6	660,2	109,7	1.928,9
Juni .....	1.045,3	88,3	3,5	55,8	1.192,9	505,6	137,0	8,6	651,2	105,4	1.949,5
Juli .....	1.016,3	86,5	3,8	56,7	1.163,3	500,4	143,8	17,6	661,8	101,5	1.926,6
Augustus ....	995,9	71,7	5,5	60,7	1.133,8	535,3	151,9	18,9	706,1	94,4	1.934,3
September ...	1.073,2	80,2	7,1	64,4	1.224,9	523,0	149,4	16,0	688,4	84,7	1.998,0
Oktober .....	1.069,2	74,7	6,4	61,1	1.211,4	503,3	136,7	14,2	654,2	90,0	1.955,6
November ...	979,2	66,4	10,7	48,3	1.104,6	520,2	125,1	13,4	658,7	98,2	1.861,5
December ...	831,7	97,6	57,7	38,2	1.025,2	487,3	134,0	12,5	633,8	83,1	1.742,1
1993 Januari .....	911,7	92,8	21,2	54,3	1.080,0	520,8	129,3	14,6	664,7	89,7	1.834,4
Februari .....	954,6	62,6	40,7	60,8	1.118,7	492,8	136,1	12,5	641,4	77,8	1.837,9
Maart .....	1.072,0	97,5	49,2	66,8	1.285,5	517,1	124,4	14,3	655,8	95,3	2.036,6
April .....	1.082,1	81,3	82,7	67,5	1.313,6	471,8	126,7	13,7	612,2	86,9	2.012,7
Mei .....	1.131,0	93,3	88,4	60,8	1.373,5	503,7	135,1	13,6	652,4	100,8	2.126,7
Juni .....	1.068,6	101,9	70,1	48,7	1.289,3	487,3	133,9	11,9	633,1	85,1	2.007,5
Juli .....	1.090,5	93,2	37,4	46,5	1.267,6	492,0	127,4	8,6	628,0	62,8	1.958,4
Augustus ....	1.009,7	80,1	27,2	54,4	1.171,4	432,6	139,4	11,5	583,5	61,0	1.815,9
September ...	921,2	109,1	28,5	59,0	1.117,8	415,9	131,5	11,5	558,9	43,0	1.719,7
Oktober .....	898,7	117,4	62,7	57,4	1.136,2	400,4	127,6	14,3	542,3	58,6	1.737,1
November ...	818,2	102,0	75,1	53,5	1.048,8	383,8	120,4	13,8	518,0	38,8	1.605,6
December ...	649,1	158,8	99,0	43,6	950,5	398,7	110,4	11,0	520,1	30,2	1.500,8
1994 Januari .....	748,6	102,1	60,6	50,7	962,0	385,2	115,8	16,4	517,4	49,5	1.528,9
Februari .....	902,2	109,3	65,5	53,6	1.130,6	463,5	130,6	16,3	610,4	53,7	1.794,7
Maart .....	1.053,7	109,1	63,5	56,6	1.282,9	435,6	140,5	21,9	598,0	66,4	1.947,3
April .....	1.090,0	128,2	90,4	61,8	1.370,4	524,1	136,8	25,7	686,6	53,4	2.110,4
Mei .....	1.058,0	119,7	57,5	59,8	1.295,0	534,8	140,3	25,1	700,2	46,0	2.041,2
Juni .....	1.140,4	109,2	34,6	60,7	1.344,9	549,7	141,1	17,7	708,5	82,7	2.136,1

<sup>1</sup> Op basis van de verplichte rapportering door de instellingen die een vergunning verkregen voor het bijhouden van rekeningen voor gedematerialiseerde effecten van de Staatsschuld (art. 49 van het K.B. van 23 januari 1991).

<sup>2</sup> Banken, spaarbanken en OKI's.

<sup>3</sup> Verzekeringsondernemingen en instellingen voor collectieve belegging.

## XIX. — RENTETARIEVEN

(procenten per jaar)

### 1. — RENTETARIEVEN VAN DE NATIONALE BANK VAN BELGIE EN VAN HET HERDISCONTERING- EN WAARBORGINSTITUUT<sup>1</sup>

Data van de wijzigingen	Discontovoet	Rente op de voorschotten in rekening-courant		Centraal tarief van de Bank <sup>2</sup>	Rente op de via toewijzingen verstrekte kredieten <sup>3</sup>	HWI-tarief voor de einddagoverschotten	
		Binnen de kredietlijnen	Buiten de kredietlijnen			Cewone tranche	Overschrijdings-tranche <sup>4</sup>
p.m. 1994 1 januari .....	5,25	8,95	11,50	7,25	7,25	6,25	5,25
1994 7 januari .....	"	8,70	11,25	7,10	—	6,10	5,10
10 januari .....	"	"	"	"	7,10	"	"
25 januari .....	"	8,60	"	7,00	—	6,00	5,00
31 januari .....	"	8,35	11,00	6,85	6,85	5,85	4,85
7 februari .....	"	8,20	"	6,70	6,70	5,70	4,70
18 februari .....	5,00	8,05	10,50	6,55	—	5,55	4,55
21 februari .....	"	"	"	"	6,55	"	"
25 februari .....	"	7,90	"	6,40	—	5,40	4,40
28 februari .....	"	"	"	"	6,40	"	"
1 maart .....	"	7,75	"	6,25	—	5,25	4,25
7 maart .....	"	"	"	"	6,25	"	"
9 maart .....	"	7,65	"	6,15	—	5,15	4,15
14 maart .....	"	"	"	"	6,15	"	"
30 maart .....	"	7,55	"	6,05	—	5,05	4,05
1 april .....	"	"	"	"	6,05	"	"
7 april .....	"	7,45	"	5,95	—	4,95	3,95
11 april .....	"	"	"	"	5,95	"	"
15 april .....	4,75	7,30	10,00	5,80	—	4,80	3,80
18 april .....	"	"	"	"	5,80	"	"
20 april .....	"	7,20	"	5,70	—	4,70	3,70
25 april .....	"	"	"	"	5,70	"	"
27 april .....	"	7,10	"	5,60	—	4,60	3,60
29 april .....	"	"	"	"	5,60	"	"
4 mei .....	"	7,00	"	5,50	—	4,50	3,50
9 mei .....	"	"	"	"	5,50	"	"
10 mei .....	"	6,95	"	5,45	—	4,45	3,45
16 mei .....	4,50	6,85	9,00	5,35	5,35	4,35	3,35
18 mei .....	"	6,75	"	5,25	—	4,25	3,25
20 mei .....	"	"	"	"	5,25	"	"
1 juni .....	"	6,70	"	5,20	—	4,20	3,20
6 juni .....	"	"	"	"	5,20	"	"
8 juni .....	"	6,60	"	5,10	—	4,10	3,10
13 juni .....	"	"	"	"	5,10	"	"
15 juni .....	"	6,55	"	5,05	—	4,05	3,05
20 juni .....	"	"	"	"	5,05	"	"
22 juni .....	"	6,50	"	5,00	—	4,00	3,00
27 juni .....	"	"	"	"	5,00	"	"
29 juni .....	"	6,45	"	4,95	—	3,95	2,95
4 juli .....	"	"	"	"	4,95	"	"
13 juli .....	"	6,40	"	4,90	—	3,90	2,90
18 juli .....	"	"	"	"	4,90	"	"
22 juli .....	"	6,35	"	4,85	—	3,85	2,85
25 juli .....	"	"	"	"	4,85	"	"

<sup>1</sup> De op 29 januari 1991 in werking getreden hervorming van de geldmarkt en van de monetaire-beleidsinstrumenten leidde tot een fundamentele aanpassing van de officiële tarieven van de Bank. Deze zijn derhalve niet langer vergelijkbaar met de voordien toegepaste tarieven. De statistische implicaties van die breuk in de reeks worden uiteengezet in het *Tijdschrift* van de NBB, LXVI<sup>e</sup> jaargang, deel I, n<sup>o</sup> 5, mei 1991, terwijl de hervorming uitvoerig werd toegelicht in het Jaarverslag 1990 van de Bank.

<sup>2</sup> Dit tarief geldt binnen de individuele lijnen waarvan het totale bedrag voor alle primary dealers samen beperkt is tot een bedrag van 5,6 miljard op het einde van 1992.

<sup>3</sup> Het betreft vooraf door de Bank bekendgemaakte tarieven voor de hoeveelheidstenders en de door de Bank in aanmerking genomen onderste limietrentes voor de toewijzingen tegen meervoudige rentetarieven. De in de tabel vermelde data stemmen overeen met de data van de toewijzingen (of transactiedata) en niet met de data van de afwikkeling in de verrekkenamer (of valutadata), behalve bij uitzondering, die twee dagen na de toewijzingsdata vallen. Als er geen gegevens vermeld zijn, heeft er geen toewijzing plaatsgevonden.

<sup>4</sup> Dit tarief is van toepassing op de overschotten die meer bedragen dan 5 pct. van de individueel aan de financiële instellingen toegekende kredietlijnen.

**Bibliografische referentie :** *Tijdschrift* van de NBB, LXVI<sup>e</sup> jaargang, n<sup>o</sup> 5, mei 1991, LXVI<sup>e</sup> jaargang, n<sup>o</sup> 6, juni 1991.

**XIX - 2. — REFERENTIETARIEVEN VAN DE SECUNDAIRE MARKT VOOR SCHATKISTCERTIFICATEN**

Daggemiddelden	1 maand	2 maanden	3 maanden	6 maanden	9 maanden	12 maanden
1992 .....	9,36	9,36	9,36	9,17	—	9,01
1993 .....	8,52	8,32	8,15	7,44	—	6,94
1992 Juli .....	9,56	9,58	9,59	9,53	—	9,51
Augustus .....	9,71	9,73	9,76	9,70	—	9,65
September .....	9,49	9,49	9,50	9,29	—	9,19
Oktober .....	8,82	8,79	8,75	8,32	—	8,16
November .....	8,76	8,74	8,69	8,21	—	7,74
December .....	8,81	8,76	8,69	8,15	—	7,65
1993 Januari .....	8,37	8,31	8,23	7,68	—	7,25
Februari .....	9,14	8,98	8,84	8,07	—	7,65
Maart .....	8,54	8,39	8,30	7,59	—	7,19
April .....	8,05	8,02	7,99	7,56	—	7,16
Mei .....	7,29	7,26	7,20	6,90	—	6,67
Juni .....	6,99	6,97	6,92	6,52	—	6,39
Juli .....	7,71	7,42	7,21	6,68	—	6,24
Augustus .....	10,39	9,45	9,12	7,62	—	6,76
September .....	10,52	10,23	9,88	8,51	—	7,61
Oktober .....	9,35	9,22	9,10	8,36	—	7,43
November .....	8,40	8,21	7,97	7,30	—	6,75
December .....	7,45	7,34	7,07	6,47	—	6,17
1994 Januari .....	7,09	7,03	6,93	6,51	—	6,15
Februari .....	6,55	6,51	6,42	6,33	—	6,11
Maart .....	6,16	6,15	6,13	6,10	—	6,06
April .....	5,85	5,87	5,87	5,88	—	5,89
Mei .....	5,31	5,31	5,31	5,34	—	5,42
Juni .....	5,19	5,30	5,38	5,52	—	5,73
Juli .....	5,40	5,53	5,61	5,84	—	6,04
Augustus .....	5,18	5,35	5,51	5,79	—	6,14

Bibliografische referentie : *Tijdschrift* van de NBB, LXVI<sup>e</sup> jaargang, n<sup>o</sup> 5, mei 1991.

**XIX - 3. — RENTETARIEVEN OP DE INTERBANKENMARKT<sup>1</sup>**

Daggemiddelden	Overnight	1 week	2 weken	3 weken	1 maand	2 maanden	3 maanden	6 maanden	12 maanden
1986 .....	n.	8,17	8,20	n.	8,10	8,10	8,11	7,95	7,84
1987 .....	n.	7,04	7,07	n.	7,02	7,04	7,10	7,23	7,38
1988 .....	n.	6,65	6,69	n.	6,66	6,71	6,77	6,91	7,03
1989 .....	n.	8,45	8,49	n.	8,56	8,66	8,73	8,72	8,73
1990 .....	n.	9,68	9,70	n.	9,73	9,78	9,82	9,92	10,01
1991 .....	n.	9,20	9,22	n.	9,27	9,34	9,39	9,44	9,46
1992 .....	9,31	9,39	9,39	9,39	9,39	9,40	9,39	9,25	9,11
1993 .....	8,68	8,80	8,75	8,66	8,60	8,39	8,21	7,62	7,07
1992 Juli .....	9,47	9,56	9,57	9,58	9,59	9,61	9,61	9,62	9,61
Augustus .....	9,67	9,73	9,74	9,75	9,75	9,78	9,78	9,78	9,77
September .....	9,47	9,58	9,57	9,56	9,53	9,53	9,53	9,38	9,29
Oktober .....	8,93	8,96	8,93	8,90	8,85	8,83	8,80	8,44	8,27
November .....	8,79	8,89	8,85	8,82	8,79	8,79	8,73	8,30	7,88
December .....	8,76	8,84	8,86	8,87	8,89	8,82	8,74	8,28	7,75
1993 Januari .....	8,53	8,57	8,54	8,48	8,42	8,35	8,28	7,82	7,32
Februari .....	8,86	9,17	9,17	9,15	9,20	9,02	8,92	8,35	7,79
Maart .....	8,56	8,79	8,73	8,64	8,61	8,43	8,34	7,78	7,31
April .....	8,02	8,11	8,11	8,09	8,07	8,04	8,02	7,71	7,25
Mei .....	7,43	7,46	7,43	7,37	7,33	7,28	7,22	6,99	6,78
Juni .....	7,08	7,09	7,07	7,04	7,02	6,99	6,95	6,64	6,48
Juli .....	7,91	8,08	8,06	7,97	7,82	7,49	7,32	6,86	6,42
Augustus .....	11,08	11,43	11,14	10,81	10,55	9,64	9,19	7,87	6,92
September .....	10,65	10,93	10,87	10,82	10,75	10,43	9,97	8,87	7,84
Oktober .....	9,53	9,55	9,51	9,46	9,41	9,24	9,15	8,51	7,60
November .....	8,87	8,78	8,70	8,56	8,46	8,27	8,05	7,41	6,86
December .....	7,65	7,65	7,63	7,58	7,55	7,44	7,16	6,60	6,26
1994 Januari .....	7,18	7,19	7,17	7,15	7,13	7,06	6,97	6,64	6,24
Februari .....	6,72	6,69	6,66	6,62	6,59	6,54	6,47	6,38	6,17
Maart .....	6,24	6,24	6,23	6,23	6,22	6,19	6,17	6,13	6,10
April .....	5,87	5,89	5,89	5,89	5,89	5,90	5,90	5,91	5,91
Mei .....	5,39	5,37	5,36	5,35	5,34	5,35	5,35	5,43	5,53
Juni .....	5,11	5,15	5,17	5,20	5,23	5,35	5,42	5,60	5,84
Juli .....	4,96	5,13	5,22	5,34	5,46	5,57	5,65	5,94	6,14
Augustus .....	4,89	4,96	5,04	5,14	5,23	5,39	5,55	5,86	6,23

<sup>1</sup> Vanaf februari 1991 betreft het gemiddelden van tussen 14u en 14u30 bij verscheidene marktparticipanten opgetekende bied- en laattarieven. Doorgaans liggen die bied- en laattarieven zowat 1/16 procentpunt onder en boven het hier berekende gemiddelde tarief. Vóór februari 1991 gaat het om gemiddelden van de minimum- en maximumtarieven die 's morgens door de zgn. « collectieve » van vier grootbanken worden vastgesteld. Dit gemiddelde wijkt evenwel systematisch ietwat af van de gemiddelde marktrentetarieven : als vuistregel mag ervan worden uitgegaan dat deze laatste ongeveer 1/16 procentpunt lager liggen dan het gemiddelde van de « collectieve » richttarieven.

Bibliografische referentie : Tijdschrift van de NBB, LXVI<sup>e</sup> jaargang, n<sup>o</sup> 5, mei 1991.

**XIX - 4. — DEBETRENTETARIEVEN IN BEF VAN DE BELGISCHE KREDIETINSTELLINGEN <sup>1</sup>**

Einde periode	Kortlopende kredieten		Langlopende kredieten		
	Kaskrediet	Voorschotten op vaste termijn	Lening met forfaitair lastenpercentage	Investeringskrediet	Hypothecaire lening
1993 Januari .....	11,96	8,70	13,37	9,02	8,15
Februari .....	12,44	8,57	13,69	9,29	7,74
Maart .....	11,95	8,87	12,91	8,31	7,79
April .....	11,60	8,42	12,51	8,18	7,84
Mei .....	11,14	8,04	11,94	8,01	7,87
Juni .....	10,61	7,55	11,68	7,54	7,72
Juli .....	11,27	7,90	11,58	8,21	7,66
Augustus .....	12,98	8,20	11,40	9,02	7,71
September .....	13,02	9,34	11,35	8,32	7,69
Oktober .....	13,03	8,22	11,47	8,48	7,67
November .....	11,26	7,44	11,42	7,81	7,47
December .....	10,78	7,16	11,21	7,31	7,36
1994 Januari .....	10,73	7,28	10,75	7,70	7,37
Februari .....	10,36	7,21	10,88	7,41	6,97
Maart .....	9,89	7,47	10,95	7,62	6,74
April .....	9,84	6,24	11,09	8,02	7,27
Mei .....	9,40	6,29	11,23	8,04	7,43
Juni .....	9,29	6,57	11,70	8,49	7,97
Juli .....	9,27	6,49	11,82	8,60	8,07
Augustus .....	9,26	6,61	11,68	9,07	7,93

<sup>1</sup> Gewogen gemiddelden op basis van een enquête bij de kredietinstellingen volgens representatieve contracten voor elk van de vermelde intrestvoeten.

**Bibliografische referentie :** *Tijdschrift van de Nationale Bank van België*, LXIX<sup>e</sup> jaargang, nr. 9, september 1994.

**XIX - 5. — CREDITRENTETARIEVEN IN BEF VAN DE BELGISCHE KREDIETINSTELLINGEN<sup>1</sup>**

Einde periode	Zichtdeposito	Ceregule- menteerd spaardeposito	Termijndeposito			Kasbon	
			op 15 dagen	op 3 maanden	op 3 jaar	op 1 jaar	op 5 jaar
1993 Januari .....	0,92	5,85	6,58	6,96	7,04	7,07	6,95
Februari .....	0,94	5,83	7,51	7,72	7,03	7,43	7,01
Maart .....	0,82	5,53	7,54	7,48	6,77	6,80	6,73
April .....	0,86	5,71	6,73	6,85	6,77	6,79	6,72
Mei .....	0,97	5,55	6,23	6,31	6,32	6,23	6,51
Juni .....	0,86	5,48	6,17	6,11	6,30	6,21	6,48
Juli .....	0,85	5,48	7,41	6,82	5,87	5,71	6,00
Augustus .....	0,91	5,58	9,55	8,54	5,85	6,00	6,02
September .....	0,85	5,48	8,50	8,16	6,05	7,03	6,02
Oktober .....	0,89	5,46	8,03	7,77	6,49	7,03	6,46
November .....	0,81	5,66	6,93	6,46	5,78	6,03	5,77
December .....	0,79	5,47	6,32	6,08	5,77	5,77	5,76
1994 Januari .....	0,82	5,79	5,78	5,72	5,59	5,77	5,53
Februari .....	0,84	4,33	5,55	5,63	5,52	5,33	5,50
Maart .....	0,98	4,41	5,32	5,48	5,85	5,49	5,89
April .....	1,00	4,37	4,94	4,97	5,98	5,29	6,19
Mei .....	0,92	4,31	4,41	4,55	6,18	5,28	6,60
Juni .....	0,86	4,31	4,34	4,77	6,48	5,24	6,89
Juli .....	0,86	4,45	3,98	4,56	6,50	5,24	7,08
Augustus .....	0,82	4,44	4,18	4,69	6,79	5,46	7,27

<sup>1</sup> Gewogen gemiddelden op basis van een enquête bij de kredietinstellingen volgens representatieve contracten voor elk van de vermelde intrestvoeten.

**Bibliografische referentie :** *Tijdschrift van de Nationale Bank van België*, LXIX<sup>e</sup> jaargang, nr. 9, september 1994.

**XIX - 6. — RENDEMENTSPERCENTAGES OP LANGE TERMIJN OP DE SECUNDAIRE MARKT**

Daggemiddelden	Rendement per vervalt termijn							Bruto-rendement van de referentielening <sup>1</sup>	Gemiddeld netto-rendement van leningen voor 6 jaar en meer <sup>2</sup>
	1 jaar	2 jaar	3 jaar	4 jaar	5 jaar	10 jaar	20 jaar		
1993 December .....	6,17	6,00	5,90	5,90	6,02	6,62	7,27	6,59	5,63
1994 Januari .....	6,15	5,90	5,74	5,74	5,88	6,52	7,18	6,52	5,50
Februari .....	6,11	5,97	5,88	5,90	6,02	6,69	7,30	6,70	5,56
Maart .....	6,06	6,14	6,22	6,34	6,49	7,14	7,65	7,14	5,89
April .....	5,89	6,04	6,22	6,41	6,63	7,28	7,77	7,29	5,97
Mei .....	5,42	5,81	6,18	6,49	6,77	7,54	8,00	7,54	6,06
Juni .....	5,73	6,23	6,67	7,02	7,31	7,99	8,43	7,98	6,35
Juli .....	6,04	6,50	6,86	7,10	7,31	7,96	8,49	7,95	6,44
Augustus .....	6,14	6,77	7,24	7,47	7,64	8,24	8,74	8,21	6,58

<sup>1</sup> OLO 9 % 1991/2003 van 23.3.93 tot 11.1.94.  
OLO 7,25 % 1993/2004 vanaf 12.1.94.

<sup>2</sup> Er wordt alleen rekening gehouden met leningen met een resterende looptijd van meer dan 5,5 jaar die op de particulieren zijn afgestemd en waarop van 19-7-93 tot 24-12-93 een roerende voorheffing van 10,30 pct. van toepassing was en vanaf 28-12-93 een roerende voorheffing van 13,39 pct. wordt geïnd.



XIX - 7. — RENTE OP DRIEMAANDS EURO-DEPOSITO'S<sup>1</sup>

Daggemiddelden	Belgische frank <sup>2</sup>	Duitse mark	Nederlandse gulden	Franse frank	Deense kroon	Iers punt <sup>2</sup>	Italiaanse lire	Spaanse peseta	Pond sterling <sup>2</sup>	ECU	Dollar van de Verenigde Staten	Japane yen
1986 .....	8,08	4,59	5,63	9,36	9,26	n.	n.	n.	10,95	8,05	6,78	5,10
1987 .....	7,08	4,02	5,31	8,56	10,37	n.	n.	n.	9,72	7,20	7,14	4,22
1988 .....	6,75	4,28	4,76	8,02	8,71	n.	n.	n.	10,34	6,98	7,92	4,47
1989 .....	8,70	7,04	7,33	9,32	9,57	n.	n.	n.	13,89	9,39	9,22	5,42
1990 .....	9,77	8,47	8,65	10,27	10,94	n.	n.	n.	14,77	10,43	8,22	7,74
1991 .....	9,33	9,17	9,21	9,50	9,69	10,34	12,01	13,17	11,48	9,85	5,90	7,31
1992 .....	9,32	9,38	9,28	10,23	10,78	11,85	13,80	13,30	9,56	10,53	3,72	4,37
1993 .....	8,15	7,15	6,74	8,37	10,27	8,75	10,05	11,72	5,87	7,99	3,19	2,92
1992 Augustus .....	9,72	9,77	9,74	10,27	10,81	10,58	15,24	13,44	10,32	10,96	3,35	3,88
September .....	9,45	9,17	9,23	10,82	11,26	12,08	17,32	13,86	9,95	11,38	3,17	3,91
Oktober .....	8,78	8,77	8,66	10,97	11,65	15,29	15,40	14,29	8,24	11,01	3,30	3,81
November .....	8,66	8,83	8,70	9,76	11,00	14,92	14,18	14,12	7,10	10,27	3,71	3,71
December .....	8,69	8,85	8,60	11,05	13,67	17,28	13,79	15,09	7,10	10,82	3,54	3,69
1993 Januari .....	8,22	8,37	7,98	11,84	12,41	18,88	12,46	14,49	6,86	10,00	3,24	3,61
Februari .....	8,84	8,24	7,99	11,91	15,18	13,93	11,33	13,65	6,09	9,48	3,12	3,23
Maart .....	8,29	7,86	7,50	11,03	13,53	10,85	11,08	14,71	5,90	9,07	3,11	3,23
April .....	7,97	7,78	7,42	8,80	10,68	8,45	11,19	13,85	5,91	8,77	3,10	3,18
Mei .....	7,17	7,38	6,98	7,50	8,95	7,67	10,64	13,18	5,93	7,82	3,13	3,20
Juni .....	6,89	7,47	6,64	7,20	7,93	6,97	10,05	11,11	5,82	7,35	3,24	3,18
Juli .....	7,23	7,10	6,45	7,83	9,95	6,38	9,30	11,22	5,88	7,71	3,17	3,19
Augustus .....	8,91	6,50	6,24	7,46	11,09	6,41	9,17	11,00	5,79	7,52	3,16	2,96
September .....	9,93	6,52	6,26	7,13	10,14	6,66	8,96	9,96	5,85	7,62	3,10	2,58
Oktober .....	9,11	6,52	6,21	6,86	8,58	6,56	8,69	9,64	5,69	7,39	3,26	2,41
November .....	8,05	6,18	5,86	6,60	7,87	6,26	8,98	9,20	5,49	6,84	3,38	2,28
December .....	7,13	6,00	5,51	6,41	7,29	6,21	8,57	8,86	5,25	6,38	3,25	2,04
1994 Januari .....	6,94	5,77	5,12	6,20	6,11	5,92	8,35	8,76	5,32	6,28	3,16	2,11
Februari .....	6,42	5,80	5,18	6,16	6,10	5,94	8,35	8,60	5,16	6,28	3,44	2,23
Maart .....	6,12	5,71	5,21	6,13	5,93	6,02	8,24	8,16	5,09	6,18	3,75	2,25
April .....	5,86	5,46	5,21	5,90	5,94	6,10	8,04	7,86	5,17	6,04	4,01	2,24
Mei .....	5,31	5,05	5,02	5,53	5,72	5,68	7,75	7,68	5,11	5,78	4,52	2,16
Juni .....	5,37	4,94	4,95	5,44	6,01	5,52	8,02	7,67	5,06	5,86	4,53	2,09
Juli .....	5,62	4,84	4,82	5,52	5,92	5,54	8,47	7,75	5,11	5,87	4,76	2,11
Augustus .....	5,47	4,88	4,86	5,47	6,23	5,89	8,83	7,85	5,44	5,86	4,80	2,26

<sup>1</sup> Tot en met 1990, gemiddelde van de bied- en laattarieven; vanaf 1991 biettarieven.

<sup>2</sup> Rente berekend op basis van 365 dagen.

Bibliografische referentie : *Tijdschrift* van de NBB, LXVI\* jaargang, n° 5, mei 1991.

**XIX - 8. — BRUTORENDEMENTEN OP LANGE TERMIJN OP DE SECUNDAIRE MARKT :  
INTERNATIONALE VERGELIJKING**

	Nationale markten <sup>1</sup>							Internationale markt <sup>2</sup>	
	België <sup>3</sup>	Frankrijk <sup>4</sup>	Nederland <sup>5</sup>	Duitsland <sup>6</sup>	Verenigd Koninkrijk <sup>7</sup>	Verenigde Staten <sup>8</sup>	Japan <sup>9</sup>	VS-Dollar <sup>10</sup>	Ecu <sup>11</sup>
1988 .....	8,01	9,05	6,10	6,51	9,67	8,85	4,28	9,39	8,17
1989 .....	8,59	8,78	7,21	7,00	10,19	8,50	5,05	9,29	8,76
1990 .....	10,06	9,93	8,99	8,79	11,81	8,55	7,36	9,36	10,37
1991 .....	9,31	9,03	8,79	8,47	10,11	7,86	6,53	8,65	9,15
1992 .....	8,66	8,57	8,12	7,91	9,06	7,01	4,94	7,50	9,03
1993 .....	7,22	6,72	6,21	6,54	7,47	5,87	3,95	6,57	7,44
1992 Juli .....	8,92	8,88	8,43	8,17	9,04	6,84	4,74	7,37	9,27
Augustus .....	9,07	9,04	8,48	8,19	9,35	6,59	4,62	6,98	9,66
September .....	8,81	8,74	8,14	7,86	9,19	6,42	4,49	6,84	9,75
Oktober .....	8,28	8,36	7,55	7,52	8,65	6,59	4,41	7,02	9,45
November .....	8,02	8,08	7,37	7,45	8,19	6,87	4,40	7,27	8,98
December .....	7,91	8,14	7,27	7,41	8,32	6,77	4,37	7,34	8,97
1993 Januari .....	7,52	7,84	6,98	7,15	8,29	6,60	4,31	7,38	8,62
Februari .....	7,65	7,69	6,75	6,98	7,95	6,26	3,76	6,88	8,27
Maart .....	7,38	7,29	6,44	6,68	7,72	5,97	4,17	6,88	7,85
April .....	7,43	7,08	6,49	6,73	7,89	5,97	4,40	6,78	7,79
Mei .....	7,38	7,11	6,52	6,86	8,15	6,04	4,58	6,76	7,76
Juni .....	7,19	6,90	6,48	6,84	7,96	5,96	4,34	6,55	7,56
Juli .....	6,99	6,69	6,25	6,66	7,62	5,81	4,21	6,55	7,44
Augustus .....	7,04	6,29	6,04	6,42	7,07	5,68	4,02	6,65	7,18
September .....	7,23	6,09	5,89	6,23	6,96	5,36	3,73	6,16	6,87
Oktober .....	7,20	5,90	5,72	6,04	6,87	5,33	3,58	6,13	6,78
November .....	6,95	5,97	5,55	6,00	6,85	5,72	3,29	5,98	6,68
December .....	6,65	5,74	5,41	5,88	6,26	5,78	3,04	6,14	6,50
1994 Januari .....	6,54	5,59	5,27	5,85	6,24	5,72	3,54	6,31	6,21
Februari .....	6,67	5,86	5,56	6,11	6,72	5,97	3,61	6,25	6,35
Maart .....	7,08	6,34	6,06	6,47	7,40	6,48	3,90	6,67	6,88
April .....	7,22	6,63	6,25	6,58	7,86	6,97	3,94	7,23	7,19
Mei .....	7,44	6,91	6,48	6,78	8,36	7,18	3,84	7,53	7,41
Juni .....	7,89	7,46	6,93	7,15	8,82	7,10	4,31	7,59	7,90
Juli .....	7,90	7,37	6,75	7,00	8,61	7,30	4,43	7,77	8,19
Augustus .....	8,14	7,58	6,97	7,20	8,74	7,24			

<sup>1</sup> Daggemiddelden, behalve voor Japan : gegevens per einde maand of gemiddelden ervan.

<sup>2</sup> Wekelijkse gemiddelden.

<sup>3</sup> Bron : Rentenfonds : Leningen van de overheidssector voor 6 jaar en meer.

<sup>4</sup> Bron : Crédit Lyonnais : Staatsleningen tegen vaste rente voor meer dan 7 jaar.

<sup>5</sup> Bron : Centraal Bureau voor de Statistiek : Staatsleningen van 5 tot 8 jaar.

<sup>6</sup> Bron : OESO : Leningen van de overheidssector van 7 tot 15 jaar.

<sup>7</sup> Bron : OESO : Overheidspapier op 10 jaar.

<sup>8</sup> Bron : OESO : Treasury bills and bonds op 10 jaar.

<sup>9</sup> Bron : OESO : Leningen van de centrale regering op 10 jaar.

<sup>10</sup> Bron : OESO : Obligaties van de overheidssector van 7 tot 15 jaar.

<sup>11</sup> Bron : OESO : Leningen van 7 tot 15 jaar.

**Bibliografische referentie :** *Tijdschrift* van de NBB, LXVI<sup>e</sup> jaargang, n<sup>o</sup> 5, mei 1991.

## XX. — BUITENLANDSE CIRCULATIEBANKEN

### 1. — OFFICIEEL TARIEF OF INTERVENTIETARIEF OP DE GELDMARKT<sup>1</sup>

(Procenten per jaar)

Maand van de wijziging	Verenigde Staten <sup>2</sup>		Duitsland <sup>3</sup>		Frankrijk		Italië		Nederland <sup>3</sup>		Zwitserland <sup>3</sup>		Japan <sup>3</sup>	
	Disconto		Disconto		Interventietarief		Disconto		Voorschotten in rekening-courant		Disconto		Disconto	
	Datum	Tarief	Datum	Tarief	Datum	Tarief	Datum	Tarief	Datum	Tarief	Datum	Tarief	Datum	Tarief
Tarief van kracht op 31-08-1992 ...		3,00		8,75		9,60		13,25		9,25		7,00		3,25
1992 September ...			15	8,25			4	15,00	15	9,00	15	6,50		
September ...									17	8,75	25	6,00		
Oktober ...							23	14,00	22	8,50				
November ...					2	9,35								
November ...					13	9,10		13	13,00					
December ...								23	12,00	11	8,25			
1993 Januari ...									8	8,00	8	5,50		
Februari ...			5	8,00			4	11,50			19	5,00	4	2,50
Maart ...									11	7,75				
April ...					19	8,75								
April ...			23	7,25	23	8,50	23	11,00						
April ...					29	8,25			29	7,25				
Mei ...					6	8,00	21	10,50	13	7,00				
Mei ...					13	7,75								
Mei ...					25	7,50			28	6,75				
Juni ...					14	7,25	14	10,00						
Juni ...					21	7,00								
Juli ...			2	6,75	6	6,75	6	9,00	2	6,50	2	4,50		
Juli ...									30	6,25				
September ...			10	6,25			10	8,50	10	6,00			21	1,75
Oktober ...			22	5,75	22	6,45	22	8,00	22	5,75	22	4,25		
December ...					3	6,20			3	5,50	16	4,00		
1994 Januari ...									6	5,25				
Februari ...			18	5,25	24	6,10	18	7,50	18	5,00				
Maart ...					24	6,00								
Maart ...					31	5,90								
April ...			15	5,00	21	5,80			15	4,75	15	3,50		
April ...					28	5,70								
Mei ...					5	5,60								
Mei ...	18	3,50	13	4,50	13	5,50	13	7,00	13	4,50				
Mei ...					19	5,40								
Juni ...					2	5,30								
Juni ...					16	5,20								
Juni ...					30	5,10								
Juli ...					28	5,00								
Augustus ...	16	4,00					11	7,50						

Einde periode	Verenigd Koninkrijk		Canada <sup>3</sup>		Einde maand	Verenigd Koninkrijk		Canada <sup>3</sup>	
	Interventietarief	Disconto	Interventietarief	Disconto		Interventietarief	Disconto	Interventietarief	Disconto
1989 .....	14,75		12,47		1993 Juli .....	5,88		4,41	
1990 .....	13,75		11,72		Augustus .....	5,88		4,99	
1991 .....	10,38		7,67		September .....	5,88		4,90	
1992 .....	6,88		7,36		Oktober .....	5,88		4,63	
1993 .....	5,38		4,11		November .....	5,38		4,34	
1992 1 <sup>e</sup> kwartaal .....	10,38		7,49		December .....	5,38		4,11	
2 <sup>e</sup> kwartaal .....	9,88		5,85		1994 Januari .....	5,38		3,88	
3 <sup>e</sup> kwartaal .....	8,88		5,69		Februari .....	5,13		4,10	
4 <sup>e</sup> kwartaal .....	6,88		7,36		Maart .....	5,13		5,64	
1993 1 <sup>e</sup> kwartaal .....	5,88		5,36		April .....	5,13		6,07	
2 <sup>e</sup> kwartaal .....	5,88		4,79		Mei .....	5,13		6,59	
3 <sup>e</sup> kwartaal .....	5,88		4,90		Juni .....	5,13		6,92	
4 <sup>e</sup> kwartaal .....	5,38		4,11		Juli .....	5,13		6,04	
1994 1 <sup>e</sup> kwartaal .....	5,13		5,64		Augustus .....	5,13			
2 <sup>e</sup> kwartaal .....	5,13		6,92						

<sup>1</sup> Het betreft het meest relevante officiële tarief — discontovoet of voorschottenrente — van de centrale bank, of de rente die het meest representatief wordt geacht voor de kostprijs van de bijstand van de centrale bank aan de financiële instellingen of aan de geldmarkt. Er zij aangestipt dat de in aanmerking genomen tarieven niet alle onderling volledig vergelijkbaar zijn, vooral omdat sommige tarieven (bv. de discontovoet in de Duitse Bondsrepubliek) op discontobasis worden toegepast, terwijl andere (bv. de voorschottenrente in Nederland) na vervallen termijn worden bere-

kend. Voor meer details zie *Tijdschrift van de Nationale Bank van België*: LX<sup>e</sup> jaargang, deel II, nr. 5, november 1985: « Ontwikkeling van de operationele waarde van de officiële tarieven in drie vreemde landen » en *ibidem* « Wijziging in hoofdstuk XX « Buitenlandse circulatiebanken » van het statistische gedeelte van het Tijdschrift ».

<sup>2</sup> Federal Reserve Bank of New York.

<sup>3</sup> Van toepassing op het papier dat wordt gemobiliseerd binnen de door de centrale bank vastgestelde grenzen.

# ECONOMISCHE WETGEVING

AUGUSTUS 1994

*De verstrekte inlichtingen betreffen de bepalingen die van bijzonder belang zijn voor de algemene economie van het land en, in principe, in het Belgisch Staatsblad of het Publikatieblad van de Europese Gemeenschappen werden bekendgemaakt tijdens de aangeduide periode.*

Met het oog op het vergemakkelijken van het zoekingswerk worden de teksten als volgt samengebracht :

- 1. Algemeenheden ;**
- 2. Economische en financiële reglementering ;**
- 3. Fiscale reglementering ;**
- 4. Begrotingen, schulden en rekeningen van de overheid ;**
  - 4.1. Europese Gemeenschappen ;
  - 4.2. Belgische Staat ;
  - 4.3. Gemeenschappen en Gewesten ;
  - 4.4. Lokale overheden ;
- 5. Sociale reglementering ;**
  - 5.1. Arbeid ;
  - 5.2. Sociale zekerheid en bijstand ;
- 6. Buitenlandse economische en financiële betrekkingen ;**
- 7. Diversen.**

De teksten worden voorafgegaan door alfabetisch geklasseerde sub-rubrieken ; binnen deze sub-rubrieken wordt chronologisch gerangschikt.

De belangrijkste teksten worden integraal overgenomen. De andere worden enkel vermeld, eventueel gevolgd door een cursief gedrukte verklarende nota.

De volgende afkortingen worden gebruikt :

BLEU voor *Belgisch-Luxemburgse Economische Unie*, BLWI voor *Belgisch-Luxemburgs Wisselinstituut*, BTW voor *belasting over de toegevoegde waarde* ; EG voor *Europese Gemeenschap* ; EGKS voor *Europese Gemeenschap voor Kolen en Staal* ; Euratom voor *Europese Gemeenschap voor Atoomenergie*, K.B. voor *Koninklijk Besluit*.

## 1. — ALGEMEENHEDEN

### FUNDAMENTELE RECHTEN.

**Wet van 30 juni 1994** houdende wijziging van artikel 52 van de wet van 8 december 1992 tot bescherming van de persoonlijke levenssfeer ten opzichte van de verwerking van persoonsgegevens, *Staatsblad*, 18 augustus 1994, blz. 20839.

*De bedoelde wet treedt in werking in april 1995 in plaats van oktober 1994.*

### OPENBARE OPDRACHTEN.

**Koninklijk besluit van 26 juli 1994** betreffende de mededinging in het raam van de Europese Gemeenschap van sommige opdrachten voor aanneming van werken en leveringen in de sectoren water, energie, vervoer en telecommunicaties, *Staatsblad*, 18 augustus 1994, blz. 20840.

#### *Samenvatting.*

*Dit besluit bepaalt welke de aanbestedende diensten zijn bedoeld in artikel 47 van de wet van 24 december 1993 betreffende de overheidsopdrachten en sommige opdrachten voor aanneming van werken, leveringen en diensten, alsmede de bedragen waarboven de regels voor de mededinging in het raam van de Europese Gemeenschap van toepassing zijn.*

### TAALGEBRUIK.

**Decreet van de Vlaamse Gemeenschap van 1 juni 1994** houdende wijziging van het decreet van 19 juli 1973 tot regeling van het gebruik van de talen voor de sociale betrekkingen tussen de werkgevers en de werknemers, alsmede van de door de wet en de verordeningen voorgeschreven akten en bescheiden van de ondernemingen, *Staatsblad*, 3 augustus 1994, blz. 19849.

*De werkaanbiedingen en de betrekkingen tussen werkgevers en de sollicitanten, voorafgaande aan het arbeidscontract en de eigenlijke tewerkstelling, maken deel uit van de « sociale betrekkingen », bij dewelke de reglementatie van taalgebruik van toepassing is.*

## 2. — ECONOMISCHE EN FINANCIËLE REGLEMENTERING

### EFFECTENBEURS.

**Koninklijk besluit van 30 juli 1994** tot wijziging van het koninklijk besluit van 18 september 1990 over de verplichtingen bij toelating van effecten tot de officiële notering aan een openbare fondsen- en wisselbeurs van het Rijk, *Staatsblad*, 12 augustus 1994, blz. 20583.

*Dit besluit voorziet, voor de vennootschappen naar buitenlands recht, uitzonderingen op de verordenende eisen voor wat betreft de wijze van bekendmaking van informaties die door de vennootschappen die in de eerste markt van een Effectenbeurs zijn opgenomen moeten bezorgd worden.*

## **INSTELLINGEN VOOR COLLECTIEVE BELEGGING.**

**Gewijzigd voorstel voor een richtlijn van het Europees Parlement en de Raad** tot wijziging van Richtlijn 85/611/EEG tot coördinatie van de wettelijke en bestuursrechtelijke bepalingen betreffende bepaalde instellingen voor collectieve belegging in effecten (ICBE's). *Publikatieblad* nr. C 242 van 30 augustus 1994, blz. 5.

*Het voorstel streeft er naar het begrip ICBE uit te breiden ondermeer tot de ICBE's-fondsen, « master funds » en « feeder funds » om hen toe te laten beleggingen onder vorm van bankdeposito's te doen.*

## **OPENBARE KREDIETINSTELLINGEN.**

**Koninklijk besluit van 15 juli 1994** tot wijziging van het koninklijk besluit van 6 juni 1985 houdende oprichting van het Paritair Comité voor de openbare kredietinstellingen en tot vaststelling van zijn bevoegdheid en zijn aantal leden, *Staatsblad*, 4 augustus 1994, blz. 19915.

## **ROERENDE WAARDEN.**

**Ministerieel besluit van 2 augustus 1994** tot wijziging van het ministerieel besluit van 24 januari 1991 houdende algemeen, per categorie van instellingen, verleende vergunning voor het bijhouden van rekeningen van gedematerialiseerde effecten van de overheidsschuld, *Staatsblad*, 10 augustus 1994, blz. 20282.

*Dit besluit past de lijst van rekeninghouders aan die een vergunning bezitten voor het bijhouden van rekeningen voor gedematerialiseerde effecten van de overheidsschuld dit ingevolge de nieuwe beschikkingen inzake het aanhouden op rekening van gedematerialiseerde effecten van de Staatsschuld uitgedrukt in vreemde munten.*

## **VERZEKERINGEN.**

**Koninklijk besluit van 6 juli 1994** tot wijziging van het koninklijk besluit van 12 november 1979 betreffende de jaarrekening van verzekeringsondernemingen die zijn toegelaten bij toepassing van de wetgeving betreffende de controle der verzekeringsondernemingen, *Staatsblad*, 13 augustus 1994, blz. 20664.

*Dit besluit wijzigt de waarderingsregels van de aankooprijks van bepaalde vastrentende effecten.*

# **3. — FISCALE REGLEMENTERING**

## **INKOMSTENBELASTINGEN.**

**Koninklijk besluit van 30 juli 1994** tot wijziging op het stuk van de bedrijfsvoorheffing van het KB/WIB 92, *Staatsblad*, 23 augustus 1994, blz. 21254.

*Dit besluit houdt een vereenvoudiging in van de wijze van berekenen van de bedrijfsvoorheffing op schuldvorderingen met de hoedanigheid van bezoldigingen die worden gehonoreerd door de curator in faillissementen of door personen die gelijkaardige functies uitoefenen. Ze wordt op 27,25 % vastgesteld.*

## **MET HET ZEGEL GELIJKGESTELDE TAKSEN.**

**Koninklijk besluit van 20 juni 1994** tot wijziging van de Algemene verordening op de met het zegel gelijkgestelde taksen, *Staatsblad*, 11 augustus 1994, blz. 20526.

*Dit besluit bepaalt welke de multilaterale ontwikkelingsbanken zijn waarvan de lenings-effecten, op bepaalde voorwaarden, van de vrijstelling genieten van de taks op de beursverrichtingen en de reporten.*

## **4. — BEGROTINGEN, SCHULDEN EN REKENINGEN VAN DE OVERHEID**

### **4.2. BELGISCHE STAAT.**

#### **STAATSSCHULD.**

##### **Lineaire obligaties.**

**Ministerieel besluit van 9 augustus 1994** betreffende de aanbesteding van 12 augustus 1994 van de lening genaamd « Lineaire obligaties met variable rentevoet - 16 maart 1999 », *Staatsblad*, 12 augustus 1994, blz. 20586.

**Ministerieel besluit van 26 augustus 1994** betreffende de aanbesteding van 29 augustus 1994 van de leningen genaamd « Lineaire obligaties », *Staatsblad*, 30 augustus 1994, blz. 21779.

##### **Schatkistcertificaten.**

**Ministerieel besluit van 25 juli 1994** tot wijziging van het ministerieel besluit van 24 januari 1991 betreffende de uitgifte van schatkistcertificaten uitgedrukt in franken, *Staatsblad*, 2 augustus 1994, blz. 19722.

##### *Samenvatting.*

*Het besluit heeft betrekking op drie punten. Enerzijds zullen de niet-vrijgestelde investeerders ook schatkistcertificaten kunnen houden; deze vernieuwing is normaal daar sinds 1 juli de certificaten aan de clearing X/N van de Nationale Bank zijn toegelaten. Anderzijds zullen de schatkistcertificaten de vorm kunnen aannemen van een inschrijving in het Grootboek van de Staatsschuld. De inschrijvingen op naam van certificaten zullen omgezet kunnen worden in gedematerialiseerde effecten en omgekeerd. Uiteindelijk, en dit, om de certificaten voor iedereen toegankelijk te maken, worden ze niet meer beperkt in de uitgeschreven bedragen.*

##### **Thesauriebewijzen en depositobewijzen.**

**Koninklijk besluit van 12 augustus 1994** tot wijziging van het koninklijk besluit van 14 oktober 1991 betreffende de thesauriebewijzen en de depositobewijzen, *Staatsblad*, 31 augustus 1994, blz. 22063.

## 5. — SOCIALE REGLEMENTERING

### 5.1. ARBEID.

#### ONDERNEMINGSRADEN.

**Wet van 7 juli 1994** tot wijziging van de wet van 20 september 1948 houdende organisatie van het bedrijfsleven en van de wet van 10 juni 1952 betreffende de gezondheid en de veiligheid van de werknemers, alsmede van de salubriteit van het werk en van de werkplaatsen, *Staatsblad*, 5 augustus 1994, blz. 19991.

*Deze wet heeft betrekking op de verschillende bijzondere aspecten van de samenstelling van de ondernemingsraden en van de comités voor veiligheid, gezondheid en verfraaiing van de werkplaatsen.*

#### ARBEID.

**Resolutie van de Raad van 22 juni 1994** betreffende de bevordering van gelijke kansen voor mannen en vrouwen door middel van acties van de Europese Structuurfondsen, *Publikatieblad* nr. C 231 van 20 augustus 1994, blz. 1.

#### BESCHERMING OP HET WERK.

**Richtlijn 94/33/EG van de Raad van 22 juni 1994** betreffende de bescherming van jongeren op het werk, *Publikatieblad* nr. L 216 van 20 augustus 1994, blz. 12.

*De Richtlijn regelt het arbeidsverbod, alsmede de algemene verplichtingen van de werkgever wat arbeidstijd, nachtarbeid en rusttijd betreft.*

#### OPLEIDING.

**Verordening (EG) nr. 2063/94 van de Raad van 27 juli 1994** tot wijziging van Verordening (EEG) nr. 1360/90 tot oprichting van een Europese Stichting voor Opleiding, *Publikatieblad* nr. L 216 van 20 augustus 1994, blz. 9.

##### *Uittreksel*

*Verordening (EEG) nr. 1360/90 wordt als volgt gewijzigd :*

*1. in artikel 1 wordt de eerste alinea vervangen door :*

*« Er wordt een Europese Stichting voor Opleiding opgericht, hierna te noemen « de Stichting », die tot doel heeft bij te dragen tot de ontwikkeling van de beroepsopleidingsstelsels :*

*- in de landen van Midden- en Oost-Europa die bij Verordening (EEG) nr. 3906/89 of een later besluit ter zake door de Raad worden aangewezen om voor economische hulp in aanmerking te komen, alsmede,*



- in de Onafhankelijke Staten van de voormalige Unie van Socialistische Sowjetrepublieken en Mongolië die, in het kader van het programma voor bijstand aan de sanering en het herstel van de economie, bijstand ontvangen, krachtens Verordening (Euratom, EEG) nr. 2053/93 of krachtens enig ander daaropvolgend besluit.

#### **TEWERKSTELLING.**

**Koninklijk besluit van 30 juli 1994 betreffende het halftijds brugpensioen**, Staatsblad, 10 augustus 1994, blz. 20287.

*Dit besluit, van toepassing op alle voltijdse werknemers van 55 jaar of meer, die ondermeer 25 jaar beroepsverleden als loontrekkende rechtvaardigen, en die, krachtens een collectieve arbeidsovereenkomst een akkoord gesloten hebben met hun werkgever om hun arbeidsprestaties te halveren, verplicht de werkgever de bruggepensioneerde werknemer te vervangen door een volledig uitkeringsgerechtigde werkloze waarvan de arbeidsregeling per arbeidscyclus ten minste gelijk is aan het aantal arbeidsuren dat de bruggepensioneerde niet meer uitoefent.*

#### **TEWERKSTELLING VAN DE JONGEREN.**

**Koninklijk besluit van 15 juli 1994** tot uitvoering van de artikelen 19 en 21 van het koninklijk besluit van 24 december 1993 ter uitvoering van de wet van 6 januari 1989 tot vrijwaring van 's lands concurrentievermogen, Staatsblad, 17 augustus 1994, blz. 20774.

*Dit besluit bepaalt de modaliteiten en de voorwaarden van de aanwerving van de jongeren in het kader van de ingroeibaan.*

#### **VEILIGHEID EN GEZONDHEID OP HET WERK.**

**Verordening (EG) nr. 2062/94 van de Raad van 18 juli 1994** tot oprichting van een Europees Agentschap voor de veiligheid en de gezondheid op het werk, Publikatieblad nr. L 216 van 20 augustus 1994, blz. 1.

*Samenvatting.*

*Het Agentschap heeft als doel de communautaire instanties, de Lid-Staten en de belanghebbende alle dienstige, technische, wetenschappelijke en economische informatie te verstrekken op het gebied van de veiligheid en de gezondheid op het werk.*

#### **5.2. SOCIALE ZEKERHEID EN BIJSTAND.**

##### **ZIEKTE- EN INVALIDITEITSVERZEKERING.**

**Koninklijk besluit van 14 juli 1994** houdende coördinatie van de wet van 9 augustus 1963 tot instelling en organisatie van een regeling voor verplichte verzekering voor geneeskundige verzorging en uitkeringen. Staatsblad, 27 augustus 1994, blz. 21524.

*De woorden « ziekte- en invaliditeitsverzekering » worden « verzekering voor geneeskundige verzorging en uitkeringen ».*

## WERKLOOSHEID.

Het Belgisch Staatsblad van 27 augustus 1994 publiceert drie koninklijke besluiten en drie ministeriële besluiten die de regeling van werkloosheid en de toepassingsmodaliteiten van die regeling wijzigen.

## 6. — BUITENLANDSE ECONOMISCHE EN FINANCIËLE BETREKKINGEN

### EUROPESE GEMEENSCHAP.

Het Publicatieblad van 29 augustus 1994 publiceert de documenten betreffende de toetreding van het Koninkrijk Noorwegen, de Republiek Oostenrijk, de Republiek Finland en het Koninkrijk Zweden tot de Europese Unie.

**Verdrag van 24 juni 1994** tussen het Koninkrijk België, het Koninkrijk Denemarken, de Bondsrepubliek Duitsland, de Helleense Republiek, het Koninkrijk Spanje, de Franse Republiek, Ierland, de Italiaanse Republiek, het Groothertogdom Luxemburg, het Koninkrijk der Nederlanden, de Portugese Republiek, het Verenigd Koninkrijk van Groot-Brittannië en Noord-Ierland (Lid-Staten van de Europese Unie) en het Koninkrijk Noorwegen, de Republiek Oostenrijk, de Republiek Finland, het Koninkrijk Zweden, betreffende de toetreding van het Koninkrijk Noorwegen, de Republiek Oostenrijk, de Republiek Finland en het Koninkrijk Zweden tot de Europese Unie, *Publikatieblad* nr. C 241 van 29 augustus 1994, blz. 9.

Akte betreffende toetredingsvoorwaarden en de aanpassing van de Verdragen waarop de Unie is gegrondvest, *Publikatieblad* nr. C 241 van 29 augustus 1994, blz. 21.

### ECONOMISCHE EN MONETAIRE UNIE.

**Aanbeveling van de Raad van 11 juli 1994** betreffende globale richtsnoeren voor het economische beleid van de Lid-Staten en de Gemeenschap, *Publikatieblad* nr. L 200 van 3 augustus 1994, blz. 38.

#### *Samenvatting.*

*Artikel 103 van het Verdrag vormt het kader voor de coördinatie van het economische beleid tijdens de tweede fase van het proces dat naar de Economische en Monetaire Unie leidt. De op basis van dit artikel aangenomen globale richtsnoeren voor het economische beleid zullen als referentie dienen voor het economische beleid in de Gemeenschap en in de Lid-Staten. Worden achtereenvolgens vermeld :*

1. *Prijs- en wisselkoersstabiliteit.*
2. *Gezonde overheidsfinanciën.*

*Dit zal onmogelijk zijn zonder vastbesloten te streven naar begrotingsaanpassing, en hierdoor de werkgelegenheid te bevorderen en het milieu te verbeteren.*

3. *Een meer dynamische communautaire economie.*

*Voor zover de Lid-Staten privatisering verenigbaar achten met hun doelstellingen, kan deze tot de reeds in deze richting gemaakte vooruitgang bijdragen.*

4. *Structurele maatregelen om meer werkgelegenheid te creëren.*

*De voorgestelde maatregelen hebben ondermeer betrekking tot het onderwijs, de flexibiliteit van arbeidsmarkten en van reglementering, de arbeidsmobiliteit, de kleine en middenbedrijven, liberaliseringsmaatregelen gericht op afgeschermden sectoren van de economie, de verlaging van de reële loonkosten, de beperking van enige stijging, misschien zelf de vermindering van het reële loon.*

**HANDELSONDEREENKOMSTEN VAN DE E.G.**

**Besluit van de Raad van 18 juli 1994** betreffende de sluiting van de Internationale Koffieovereenkomst van 1994, *Publikatieblad* nr. L 222 van 26 augustus 1994, blz. 1.

**SAMENWERKINGSONDEREENKOMST EN VAN DE E.G.**

**Besluit van de Raad van 18 juli 1994** betreffende de sluiting van de Samenwerkingsovereenkomst inzake partnerschap en ontwikkeling tussen de Europese Gemeenschap en de Republiek India, *Publikatieblad* nr. L 222 van 26 augustus 1994, blz. 23.

**VERENIGDE NATIES.**

**Besluit van de Raad van 25 juli 1994** betreffende de ondertekening door de Europese Gemeenschap van de overeenkomst inzake de toepassing van deel XI van het Verdrag van de Verenigde Naties inzake het recht van de zee van 1982 en de voorlopige toepassing van die Overeenkomst en van deel XI van dat Verdrag, *Publikatieblad* nr. L 215 van 20 augustus 1994, blz. 9.

## LIJST VAN REEDS VERSCHENEN « STUDIENOTA'S »

De *Studienota's* bevatten analyse- en onderzoekswerk dat niet in het *Tijdschrift* wordt gepubliceerd. Om een exemplaar te verkrijgen of om zich te laten inschrijven op de lijst van geadresseerden, richt men zich tot de Dienst Documentatie van de Nationale Bank van België (de Berlaimontlaan 14, 1000 Brussel). Belangstellenden dienen aan te duiden of ze de Nederlandse of de Franse versie wensen.

- Studienota nr. 1 :** Raming van de budgettaire weerslag van een vermindering van de roerende voorheffing van 25 tot 10 pct., door E. Jacobs en Th. Timmermans.
- Studienota nr. 2 :** Evolutie van de resultaten en de financiële structuur van de ondernemingen, door M. Asseau en Ph. Quintin.
- Studienota nr. 3 :** Bijzondere wet van 16 januari 1989 betreffende de financiering van de Gemeenschappen en Gewesten, door J. Claeys en H. Famerée.
- Studienota nr. 4 :** Het « sneeuwbaaleffect » van de rentelasten op de overheidsschuld, door J. Claeys en H. Famerée.
- Studienota nr. 5 :** Verloop van de resultaten en van de financiële structuur van de ondernemingen in 1988, door M. Asseau en Ph. Quintin.
- Studienota nr. 6 :** Omvang en structuur van de valutamarkten in België en in het buitenland, door P. Demarsin.
- Studienota nr. 7 :** Marktaandelen van de producenten van de BLEU op de binnen- en buitenlandse markten, door A. Nyssens en Gh. Pouillet.
- Studienota nr. 8 :** Verloop van de resultaten en van de financiële structuur van de ondernemingen in 1989, door Ph. Quintin en P. Tellier.
- Studienota nr. 9 :** Weerslag van de verlaging van het tarief van de roerende voorheffing op de financiële markten en de overheidsfinanciën, door J. Claeys, M. Druant, D. Gosset, A. Mulkay, C. Rigo, Th. Timmermans.
- Studienota nr. 10 :** Verloop van de resultaten en van de financiële structuur van de ondernemingen in 1991, door Ph. Quintin en P. Van Overwaelle.
- Studienota nr. 11 :** Omvang en structuur van de valutamarkt in België, door G. Van Craenenbroeck en N. Vandecan.

## LITERATUUR

### IN VERBAND MET DE ECONOMISCHE EN FINANCIËLE AANGELEGHEDEN DIE VAN BELANG ZIJN VOOR BELGIE

*Onderstaande literatuurlijst sluit aan bij die welke in het voorafgaande Tijdschrift is gepubliceerd. De in aanmerking genomen werken en artikels zijn in alfabetische volgorde van de belangrijkste trefwoorden gerangschikt. Voor de meeste boeken en tijdschriften worden respectievelijk de ISBN- en de ISSN-nummers vermeld. Elk boek draagt een signatuur waarvan het numerieke deel overeenstemt met de verkorte decimale classificatie die bij de Nationale Bank in gebruik is. De artikels dragen de signatuur van het tijdschrift waarin zij zijn opgenomen. Een verkorte versie van de decimale classificatie werd in het januarinummer 1974 gepubliceerd en kan op aanvraag worden verkregen bij de Documentatiedienst van de Nationale Bank van België, de Berlaimontlaan 14, 1000 Brussel. De volledige classificatie, alsmede de vermelde werken en artikels, kunnen worden geraadpleegd in de Wetenschappelijke Bibliotheek van de Bank.*

*Er zij aan herinnerd dat deze literatuurlijst de jaarverslagen van instellingen noch de statistische bronnen overneemt.*

\*  
\*\*

AERTS, Ans

De verzekeringssector in België / AERTS, Ans., 1993. - N° 3, september 1993, p. 69-113.

(KWARTAALOVERZICHT VAN DE ECONOMIE - MINISTERIE VAN ECONOMISCHE ZAKEN ISSN 0773-3666; 10)

Belgian

Belgian bond market attracts more foreign investment, 1994. - January 1994, p. 31-36.

(INTERNATIONAL BOND INVESTOR, ISSN 1352-0431; 1994)

333.8 ALME

385.5 BELG

ALMEKINDERS, Geert J.

Daily Bundesbank and Federal Reserve intervention and the conditional variance tale in DM/\$-returns / ALMEKINDERS, Geert J.; EIJJFINGER, Sylvester C.W.

Tilburg : Tilburg University, Department of Economics, 1992. - 24+VII p.

(Tilburg University, Research Memorandum; FEW 554)

Belgisch

Het Belgisch internationaal belastingrecht in ontwikkeling : nieuwe wegen voor het Belgisch internationaal belastingrecht? / Edit. G. JOSEPH et al.

Deurne : Kluwer Rechtswetenschappen, 1993. - XI+754 p.

ISBN 90-6321-831-1

333.43 ANUN

333.138 BELG

ANUNOBI, Fredoline O.

The implications of conditionality : the International Monetary Fund and Africa / ANUNOBI, Fredoline O.

Lanham : University Press of America, 1992. - 338 p.

ISBN 0-8191-8795-X

BELGISCHE VERENIGING VAN DE INSTELLINGEN VOOR COLLECTIEVE BELEGGING

De collectieve beleggingen in België : beleggingsfondsen en beleggingsvennootschappen (BEVEKs/BEVAKs) / BELGISCHE VERENIGING VAN DE INSTELLINGEN VOOR COLLECTIEVE BELEGGING. - 2de uitg.

Antwerpen : Uitgeversbedrijf Tijd, 1993. - 371 p.

ISBN 90-71986-14-4

GB 20B

BE 99

Belfox

Belfox offers investors choice of derivative products : liquidity is still a problem, but the market is growing, 1994. - January 1994, p. 37-38.

(INTERNATIONAL BOND INVESTOR, ISSN 1352-0431; 1994)

BERTRAND, Marianne

Simulations relatives aux normes de discipline budgétaire de Maastricht : plan de convergence 1993-1996 et perspectives budgétaires 1993-1997 / BERTRAND, Marianne; FRANK, Max., 1994. - N° 1, janvier-février 1994, p. 89-118.

(BULLETIN DE DOCUMENTATION - MINISTÈRE DES FINANCES 1994)

Bestaan

Bestaan er goederen buiten de handel?, 1993. - N° 186, 1993, p. 67-76.

(*HET TIJDSCHRIFT VAN HET GEMEENTEKREDIET*, ISSN 0773-9273; 47)

BOVENBERG, A. Lans

Green policies in a small open economy / BOVENBERG, A. Lans; VAN DER PLOEG, Frederick.

London : Centre for Economic Policy Research, 1993. - 24 p.

(*CEPR Discussion Paper*; 785)

331.10 BLOM

BE 134

BLOMME, Jan

The economic development of Belgian agriculture, 1880-1980 : a quantitative and qualitative analysis / BLOMME, Jan.

Brussel : Koninklijke Academie voor Wetenschappen, Letteren en Schone Kunsten van België, 1992. - 501 p.

(*Studie in Belgian Economic History*; 3)

ISBN 90-6569-575-3

BRUYNEEL, André

Le secret professionnel de la Commission bancaire et financière / BRUYNEEL, André., 1994. - N° 1, janvier 1994, p. 28-29.

(*REVUE DE LA BANQUE / BANK- EN FINANCIWEZEN*; 58)

BE 131A

333.450 BUCK

BOGAERT, Henri

Le plan de convergence de la Belgique et la confiance des marchés financiers / BOGAERT, Henri; DELBECQUE, Bernard., 1993. - N° 6, décembre 1993, p. 373-394.

(*REFLETS ET PERSPECTIVES DE LA VIE ECONOMIQUE*, ISSN 0034-2971; 32)

BUCKLEY, Adrian

The essence of international money / BUCKLEY, Adrian. New York : Prentice-Hall, 1990. - XII+158 p.

(*The Essence of Management Series*)

ISBN 0-13-284712-4

BE 186

BE 27CN

BOSSIER, Francis

La politique communautaire de limitation des émissions de CO2 : quels enjeux pour la Belgique? / BOSSIER, Francis; BRECHET, Thierry., 1994. - N° 31, 1994, p. 17-25.

(*WALLONIE*; 21)

BULLETIN VAN DE GENERALE BANK

De betaalmiddelen : recent verloop en vooruitzichten, 1993. - N° 345, december 1993, p. 10-15.

(*BULLETIN VAN DE GENERALE BANK*; 1993)

## BULLETIN VBO

Informatisering van de sociale zekerheid in België, 1993. - N° 11, november 1993, p. 19-24.

(*BULLETIN VBO*, ISSN 0771-2936; 21)

## Chèques

Chèques : prévention et répression des infractions en matière de chèques.

Paris : Direction des Journaux Officiels, 1993. - IV+123 p.

(*Journal Officiel de la République Française*; 1640)

Régime applicable à partir du 1<sup>er</sup> juin 1992.

ISBN 2-11-073390-X

331.0 BUSI

050 COMM

## Business

The business cycle : theories and evidence / Edit. by Michael T. BELONGIA & Michelle R. GARFINKEL.

Boston : Kluwer Academic Publishers, 1992. - XXI+209 p.

Proceedings of the 16th annual economic policy conference held at the Federal Reserve Bank of St. Louis on October 17-18, 1991.

ISBN 0-7923-9239-6

## COMMITTEE ON FINANCE

Comprehensive health care reform and cost containment / COMMITTEE ON FINANCE.

Washington : U.S. Government Printing Office, 1992. - 2 vol.

Hearings, U.S. Senate, 102nd Congress, 2nd session, May 6 and 7, June 9, 17, and 18, 1992.

ISBN 0-16-039538-0

331.10 BUYS

BE 44F

## BUYST, Erik

An economic history of residential building in Belgium between 1890 and 1961 / BUYST, Erik.

Brussel : Koninklijke Academie voor Wetenschappen, Letteren en Schone Kunsten van België, 1992. - 307 p.

(*Studies in Belgian Economic History*; 1)

ISBN 90-6569-567-2

## COMMUNIQUE HEBDOMADAIRE - I.N.S.

Inflation et pouvoir d'achat du franc belge sur base des indices des prix à la consommation, 1994. - N° 2516, 13 janvier 1994, p. 34-37.

(*COMMUNIQUE HEBDOMADAIRE - I.N.S.*, ISSN 0771-0364; 1994)

BE 44E

GB 20B

## CAHIERS ECONOMIQUES DE BRUXELLES

Séries statistiques de Bruxelles, 1993. - N° 140, 4<sup>e</sup> trimestre 1993, p. I-XXX.

(*CAHIERS ECONOMIQUES DE BRUXELLES*, ISSN 0008-0195; 1993)

## Comprehensive

Comprehensive reform yields benefits for investors : modernisation of debt market reaps its own rewards, 1994. - January 1994, p. 39-41.

(*INTERNATIONAL BOND INVESTOR*, ISSN 1352-0431; 1994)



CONTI, Vittorio

Bank profitability, capital adequacy and optimal size in modern banking : three studies / CONTI, Vittorio; MACCARINELLI, Mauro.

Bangor : University College of North Wales, Institute of European Finance, 1992. - 78 p.

(*IEF Research Papers in Banking and Finance*; 92/20)

DE BRAEKELEER, F.

Een economische analyse van het federaliseringsproces in België / DE BRAEKELEER, F., 1994. - N° 1, januari-februari 1994, p. 21-59.

(*DOCUMENTATIEBLAD - MINISTERIE VAN FINANCIËN*; 1994)

333.40 COST

BE 92

COSTE, Roger

La monnaie et ses marchés : du franc à l'Ecu / COSTE, Roger; CERNES, Joelle.

Paris : Editions Liaisons, 1993. - 187 p.

ISBN 2-87880-065-6

DE GRAUWE, Paul

Werktijdverkorting en tewerkstelling / DE GRAUWE, Paul., 1994. - N° 75, januari 1994, 13 p.

(*CES - LEUVENSE ECONOMISCHE STANDPUNTEN - CENTRUM VOOR ECONOMISCHE STUDIËN*; 94)

339.1 DAEM

IT 4

DAEMS, Herman

L'économie belge sous influence : investissements étrangers en Belgique et conséquences sur le pouvoir de décision stratégique / DAEMS, Herman; VAN DE WEYER, Peter.

Bruxelles : Fondation Roi Baudouin, 1993. - 142 p.

ISBN 2-87209-283-8

de HAAN, Jakob

On the reduction of disinflation costs : fixed exchange rates or central bank independence? / de HAAN, Jakob; STURM, Jan Egbert., 1993. - N° 187, December 1993, p. 429-443.

(*BANCA NAZIONALE DEL LAVORO - QUARTERLY REVIEW*; 1993)

GB 17

BE 510

DE BORGER, Bruno

The economic environment and public enterprise behaviour : Belgian railroads, 1950-86 / DE BORGER, Bruno., 1993. - N° 240, November 1993, p. 443-463.

(*ECONOMICA, ISSN 0013-0427*; 60)

DEKETELAERE, K.

Milieutaks, start van de ecologisering van de Belgische fiscaliteit / DEKETELAERE, K., 1994. - N° 1, januari 1994, p. 11-30.

(*ALGEMEEN FISCAAL TIJDSCHRIFT*; 45)

DE LA CROIX, David

Wage interdependence and competitiveness / DE LA CROIX, David., 1993. - N° 4, 1993, p. 395-425.  
(*RECHERCHES ECONOMIQUES DE LOUVAIN, ISSN 0770-4518; 59*)

DEVOS, Diego

La lutte contre le blanchiment de capitaux d'origine délictueuse en droit belge / DEVOS, Diego., 1993. - N° 6, décembre 1993, p. 395-411.  
(*REFLETS ET PERSPECTIVES DE LA VIE ECONOMIQUE, ISSN 0034-2971; 32*)

BE 131A

BE 69A

DELVAUX, Bernard

Regards sur un demi-siècle d'assurance-chômage et sur ses perspectives d'avenir / DELVAUX, Bernard., 1994. - N° 1-2, février 1994, p. 103-119.  
(*REFLETS ET PERSPECTIVES DE LA VIE ECONOMIQUE, ISSN 0034-2971; 33*)

DIEDERICH, Pierre

Konkurrentie van het ex-Oostblok : hoe reageren? / DIEDERICH, Pierre., 1993. - N° 11, november 1993, p. 26-29.  
(*FABRIMETAL MAGAZINE - MAANDBLAD; 1993*)

BE 131A

BE 24

DE PUTTER, Renaud

Les écotaxes, réflexions critiques et particularisation à la proposition européenne de taxe sur le CO2 et l'énergie / DE PUTTER, Renaud., 1993. - N° 5, novembre 1993, p. 321-342.  
(*REFLETS ET PERSPECTIVES DE LA VIE ECONOMIQUE, ISSN 0034-2971; 32*)

DOCQUIER, F.

Collectieve transfers en demografische evolutie in België / DOCQUIER, F., 1993. - N° 3, 3<sup>e</sup> trimestre 1993, p. 371 -391.  
(*BELGISCH TIJDSCHRIFT VOOR SOCIALE ZEKERHEID; 35*)

BE 134

BE 5A

DE RIJCK, Herman

De reglementaire omkadering van de beleggingsinstellingen in België / DE RIJCK, Herman., 1994. - N° 2, februari 1994, p. 83-89.  
(*REVUE DE LA BANQUE / BANK- EN FINANCIWEZEN; 58*)

DONNI, Olivier

Performance des sociétés belges d'assurance : comparaison des formes institutionnelles / DONNI, Olivier; HAMENDE, Valérie., 1993. - N° 3, 1993, p. 419-437.  
(*ANNALES DE L'ECONOMIE PUBLIQUE, SOCIALE ET COOPERATIVE, ISSN 0970-4205; 64*)

DRUDI, Francesco

Signalling debt sustainability / DRUDI, Francesco; PRATI, Alessandro.

London : Centre for Economic Policy Research, 1993. - 54 p.

(*CEPR Discussion Paper*; 787)

EUROPESE INFORMATIE

Deelname van « non-banks » aan het betalingsverkeer, 1994. - N° 1, 14 januari 1994, 4 p.

(*EUROPESE INFORMATIE*; 1994)

IT 4

334 EXTE

EIJFFINGER, Sylvester

Central bank independence in twelve industrial countries / EIJJFINGER, Sylvester; SCHALING, Eric., 1993. - N° 184, March 1993, p. 49-89.

(*BANCA NAZIONALE DEL LAVORO - QUARTERLY REVIEW*; 1993)

External

The external implications of European integration / ANDERSON, Kym; MAYES, David G.; McALEESE, Dermot et al.

New York : Harvester Wheatsheaf, 1993. - XI+212 p.

(*European Initiative Series*)

ISBN 0-7450-1422-4

334 ENGE

334 FALL

ENGEL, Christian

Trends in regional and local government in the European Community / ENGEL, Christian; VAN GINDERACHTER, Jef.

Leuven : Acco, 1993. - 101 p.

ISBN 90-334-2764-8

FALLY, Vincent

Le Grand-Duché de Luxembourg et la construction européenne / FALLY, Vincent.

Luxembourg : Edit. Saint-Paul, 1992. - 2 vol.

ISBN 2-87963-162-9

334 EURO.

334 GERM

European

The European Community's commercial policy after 1992 : the legal dimension / Edit. by Marc MARESCAU.

Dordrecht : Martinus Nijhoff, 1993. - XIV+467 p.

Papers presented at a workshop held in Ghent on February 6-7, 1992.

ISBN 0-7923-2131-6

German

German unification and EC integration : German and British perspectives / LIPPERT, Barbara; STEVENS-STRÖHMANN, Rosalind; GÜNTHER, Dirk et al.

London : Royal Institute of International Affairs, 1993. - VIII+146 p.

(*Chatham House Papers*)

ISBN 1-85567-074-7

GOOSSENS, Martine

The economic development of Belgian agriculture : a regional perspective, 1812-1846 / GOOSSENS, Martine.

Brussel : Koninklijke Academie voor Wetenschappen, Letteren en Schone Kunsten van België, 1992. - 443 p.

(*Studies in Belgian Economic History*; 2)

ISBN 90-6569-568-0

HOWELL, Kristin K.

Central bank cooperation and the role of the bank for international settlements in international monetary stability / HOWELL, Kristin K.

Ann Arbor, Michigan : UMI Dissertation Services, 1989. - VII+239 p.

331.16 HIST

BE 25

Histoire

Histoire des finances publiques en Belgique. 5. La période 1980-1990 = Geschiedenis van de openbare financiën in België. 5. De periode 1980-1990.

Gent : Academia, 1993. - XXXI+472 p.

ISBN 90-382-0072-X

INFORMATIONS DU COMMERCE EXTERIEUR

Allemagne : échanges commerciaux avec l'UEBL en 1992, 1993. - N° 19, novembre 1993, p. 5-8.

(*INFORMATIONS DU COMMERCE EXTERIEUR*, ISSN 0770-3058; 31)

BE 71

336.2 INST

HOLDERBEKE, Francis

Afstemming van loonarbeid, huishoudelijke arbeid en vrije tijd : scènes uit een vermoeiend huwelijksleven/« partnership » / HOLDERBEKE, Francis; VAN DER HALLEN, Peter., 1993. - N° 11, november 1993, p. 931-948.

(*DE GIDS OP MAATSCHAPPELIJK GEBIED*; 84)

INSTITUT SYNDICAL EUROPEEN

La fiscalité en Europe occidentale : aperçu de la situation et revendications syndicales / INSTITUT SYNDICAL EUROPEEN.

Bruxelles : Institut Syndical Européen, 1992. - 205 p.

336.6 HOWT

382.5 INTE

How

How to measure the fiscal deficit : analytical and methodological issues / Edit. by Mario I. B LEJER & Adrienne CHEASTY.

Washington : International Monetary Fund, 1993. - IX+389 p.

ISBN 1-55775-192-7

International

International business and global integration : empirical studies / Edit. by Mark CASSON.

Basingstoke, Hampshire : Macmillan, 1992. - XIII+271 p.

(*University of Reading European and International Studies*)

ISBN 0-333-56035-3

Keine

Keine Angst vor dem ECU : Plädoyer für die europäische Währung / Hrsg. von Bernhard SÄLZER.  
Bonn : Europa Union Verlag, 1993. - 159 p.

ISBN 3-7713-0437-7

LAMMENS, André

La Belgique en faillite : l'histoire d'une dette publique de 10.000.000.000.000 de francs / LAMMENS, André.  
Zellik : Roularta Books, 1993. - 190 p.

ISBN 90-5466-048-1

336.2 KNUL

BE 131A

KNULST, Ben J.

Internationale taxplanning vanuit België / KNULST, Ben J.  
Deurne : Kluwer Rechtswetenschappen, 1992. - XVII+394 p.

(*De Bedrijfsbibliotheek*; 13)

ISBN 90-6321-762-5

LEONARD, Jonathan S.

Politique industrielle et dynamique de l'emploi en Belgique / LEONARD, Jonathan S.; VAN AUDENRODE, Marc., 1994. - N° 1-2, février 1994, p. 73-86.

(*REFLETS ET PERSPECTIVES DE LA VIE ECONOMIQUE*, ISSN 0034-2971; 33)

657 KRED

BE 5A

KREDIETBANK

Lecture de bilans pour non-initiés / KREDIETBANK.  
Zellik : Roularta Books, 1993. - 150 p.

ISBN 90-5466-051-1

LESCEU, Marianne

Measuring negative external effects in Belgian passenger transportation / LESCEU, Marianne., 1993. - N° 3, 1993, p. 463-477.

(*ANNALES DE L'ECONOMIE PUBLIQUE, SOCIALE ET COOPERATIVE*, ISSN 0970-4205; 64)

333.110 LAMB

08 LIBE

LAMBELET, Jean-Christian

Monetary policy in a small open economy : how independent can it be? The Swiss experience / LAMBELET, Jean-Christian.

Lausanne : Université de Lausanne, Département d'Econométrie et d'Economie Politique, 1992. - 9 p.

(*Cahiers de Recherches Economiques*; 9205)

Liber

Liber amicorum Maeckelbergh : fiscaliteit op de vooravond van de XXIste eeuw.

Brussel : Fiscale Hogeschool, 1993. - 534 p.

ISBN 90-74848-01-X

LIERMAN, Frank

Solvabilité en rendabilité van het Belgisch financie-  
wezen in 1992 / LIERMAN, Frank., 1994. - N° 1, ja-  
nuari 1994, p. 7-16.

(REVUE DE LA BANQUE / BANK- EN FINANCIWEZEN;  
58)

MARTIN, Philippe J.

Monetary policy and country size / MARTIN, Philippe J.  
Genève : Institut Universitaire de Hautes Etudes Inter-  
nationales, 1992. - 19 p.

(Discussion Papers in International Economics)

333.110 MACE

333.43 MINF

MACESICH, George

Monetary policy and politics : rules versus discretion /  
MACESICH, George.

Westport, Conn. : Praeger, 1992. - IX+161 p.

ISBN 0-275-94335-6

MINFORD, Patrick

Other people's money : the microfoundations of opti-  
mal currency areas / MINFORD, Patrick.

London : Centre for Economic Policy Research, 1993. -  
18 p.

(CEPR Discussion Paper; 757)

657 MAIL

333.10 MOLY

MAILLARD, Didier

Les outils de l'analyse économique et financière /  
MAILLARD, Didier.

Paris : Bréal, 1992. - 223 p.

(Les Déterminants de l'Economie)

ISBN 2-85394-612-6

MOLYNEUX, Phil

Competitive conditions in European banking / MOLY-  
NEUX, Phil; LLOYD-WILLIAMS, D.M.; THORNTON,  
John.

Bangor : University College of North Wales, Institute  
of European Finance, 1992. - 18 p.

(IEF Research Papers in Banking and Finance; 92/17)

CA 1B

BE 131A

MARESCHAL, Bertrand

Evaluation financière par la méthode multicritère  
GAIA : application au secteur de l'assurance en  
Belgique / MARESCHAL, Bertrand; MERTENS, Daniel.,  
1993. - N° 1, mars 1993, p. 206-228.

(L'ACTUALITE ECONOMIQUE; 69)

NARMON, François

La main invisible de la fiscalité locale et régionale /  
NARMON, François., 1993. - N° 5, novembre 1993,  
p. 301-320.

(REFLETS ET PERSPECTIVES DE LA VIE ECONOMIQUE,  
ISSN 0034-2971; 32)

NEEF, Arthur

International comparisons of manufacturing unit labor costs / NEEF, Arthur; KASK, Christopher; SPARKS, Christopher., 1993. - N° 12, December 1993, p. 47-58.

(MONTHLY LABOR REVIEW, ISSN 0098-1818; 116)

PARDON, J.

Het witwassen van geld : Europese aspecten en toestand in België / PARDON, J.

Brussel : Belgische Vereniging van Banken, 1993. - 34 p.

(Aspecten en Documenten; 143)

333.10 NOTA

343.5 PARD

Notations

Les notations reflètent-elles les risques bancaires?

Paris : Revue Banque, 1993. - 20 p.

Compte rendu de la conférence-débat du 5 mars 1993.

PARDON, J.

Het witwassen van geld : moeilijkheden bij de omzetting van de Europese richtlijn in de wetgeving van verschillende lidstaten / PARDON, J.

Brussel : Belgische Vereniging van Banken, 1993. - 34 p.

(Aspecten en Documenten; 144)

382.3 ORGA

333.48 PATA

ORGANISATION DE COOPERATION ET DE DEVELOPPEMENT ECONOMIQUES

Obstacles aux échanges et à la concurrence / ORGANISATION DE COOPERATION ET DE DEVELOPPEMENT ECONOMIQUES.

Paris : OCDE, 1993. - 133 p.

ISBN 92-64-23838-7

PATAT, Jean-Pierre

Monnaie, institutions financières et politique monétaire / PATAT, Jean-Pierre. - 5<sup>e</sup> édit.

Paris : Economica, 1993. - 492 p.

(Economie et Statistiques Avancées)

ISBN 2-7178-2380-8

333.10 ORGA

382.1 PORT

ORGANISATION FOR ECONOMIC CO-OPERATION AND DEVELOPMENT

Financial conglomerates / ORGANISATION FOR ECONOMIC CO-OPERATION AND DEVELOPMENT.

Paris : OECD, 1993. - 124 p.

ISBN 92-64-13925-7

PORTER, Michael E.

L'avantage concurrentiel des nations / PORTER, Michael E.

Paris : InterEditions, 1993. - XXVIII+883 p.

ISBN 2-7296-0305-0

PREMCHAND, A.

Public expenditure management / PREMCHAND, A.  
Washington : International Monetary Fund, 1993. -  
X+282 p.

ISBN 1-55775-323-7

SHADMAN-MEHTA, Fatemeh

Contraintes de débouchés, salaires réels et emploi /  
SHADMAN-MEHTA, Fatemeh; SNEESSENS, Henri R.,  
1994. - N° 1-2, février 1994, p. 23-36.

(*REFLETS ET PERSPECTIVES DE LA VIE ECONOMIQUE*,  
ISSN 0034-2971; 33)

368 REMA

330.58 SNOW

REMAN, Pierre

La sécurité sociale : histoire, développement et pers-  
pectives / REMAN, Pierre.

Bruxelles : Centre de Recherche et d'Information Socio-  
Politiques, 1992. - 32 p.

(*Dossiers du CRISP*; 38)

ISBN 2-87075-040-4

SNOWER, Dennis J.

The future of the welfare state / SNOWER, Dennis J.  
London : Centre for Economic Policy Research, 1993. -  
X+23 p. + Addendum.

(*CEPR Occasional Paper*; 13)

GB 32A

BE 155C

SAUNDERSON, Allan

The expanding DM area / SAUNDERSON, Allan.,  
1993. - N° 2, Autumn 1993, p. 45-50.

(*CENTRAL BANKING*, ISSN 0960-6319; 4)

SOCIALISME

Le surendettement : une fatalité?, 1994. - N° 241, jan-  
vier-février 1994, p. 3-4.

(*SOCIALISME*, ISSN 0037-8127; 41)

BE 200

334 SPIE

SCRIVENER, Christiane

Fiscalité de l'épargne / SCRIVENER, Christiane., 1994. -  
N° 3, mars 1994, p. 3-6.

(*EUFI-JOURNAL*; 1994)

SPIERENBURG, Dirk

Histoire de la haute autorité de la Communauté Eu-  
ropéenne du Charbon et de l'Acier : une expérience  
supranationale / SPIERENBURG, Dirk; POIDEVIN, Ray-  
mond.

Bruxelles : Bruylant, 1993. - XVII + 919 p.

ISBN 2-8027-0830-9



339.1 SUTE

339.2 THOR

SUTER, Christian

Debt cycles in the world economy : foreign loans, financial crises, and debt settlements, 1820-1990 / SUTER, Christian.  
Boulder, Colorado : Westview Press, 1992. - XII+234 p.  
ISBN 0-8133-8351-X

THORIS, Gérard

La répartition des revenus / THORIS, Gérard.  
Paris : Armand Colin, 1993. - 188 p.  
(*Cursus*)  
ISBN 2-200-21324-7

336.2 TAXP

380.2 THUR

Tax

Tax policy in developing countries / Edit. by Javad KHALILZADEH-SHIRAZI & Anwar SHAH.  
Washington : World Bank, 1991. - XXIV+252 p.  
(*World Bank Symposium*)  
ISBN 0-8213-1990-6

THUROW, Lester

De grote economische wedloop : Europa in gevecht met Japan en Amerika / THUROW, Lester.  
Amsterdam : Uitg. Contact, 1993. - 318 p.  
ISBN 90-254-0076-0

NL 14

050 UNIT

THARAKAN, P.K.M.

Antidumping and countervailing duty decisions in the EC and in the US : an experiment in comparative political economy / THARAKAN, P.K.M.; WAELBROECK, J., 1994. - N° 1, January 1994, p. 171-193.  
(*EUROPEAN ECONOMIC REVIEW*, ISSN 0014-2921; 38)

U.S. GENERAL ACCOUNTING OFFICE

Bank examination quality : FRB examinations and inspections do not fully assess bank safety and soundness / U.S. GENERAL ACCOUNTING OFFICE.  
Washington : U.S. General Accounting Office, 1993. - 63 p.  
Report to Congressional Committees.

334 THOM

050 UNIT

THOMASBERGER, Claus

Europäische Währungsintegration und globale Währungskonkurrenz / THOMASBERGER, Claus.  
Tübingen : Mohr, 1993. - VII+260 p.  
ISBN 3-16-146042-1

UNITED NATIONS

International cooperation in tax matters / UNITED NATIONS.  
New York : United Nations, 1992. - IV+35 p.  
(*Department of Economic and Social Affairs*)  
ISBN 92-1-159087-6

VALETTE, François

Partage du travail : une approche nouvelle pour sortir de la crise / VALETTE, François.

Paris : L'Harmattan, 1993. - 250 p.

(*Logiques Sociales*)

ISBN 2-7384-1798-1

VAN HULLE, C.

Initial public offerings in Belgium - Theory and evidence / VAN HULLE, C.; CASSELMAN, M.; IMAM, M.O., 1993. - N° 4, december 1994, p. 385-423.

(*TIJDSCHRIFT VOOR ECONOMIE EN MANAGEMENT, ISSN 0772-7674; 38*)

BE 34A

BE 134

VANDEN HOUTE, Peter

Le franc belge est-il surévalué? / VANDEN HOUTE, Peter., 1993. - N° 2276, novembre 1993, p. 9-13.

(*BULLETIN FINANCIER - BBL, ISSN 0771-6273; 66*)

VAN WOENSEL, Daniël M.J.J.

Revisorale controle in kredietinstellingen na de wet op het statuut van en het toezicht op de kredietinstellingen van 22 maart 1993 / VAN WOENSEL, Daniël M.J.J., 1994. - N° 1, januari 1994, p. 40-42.

(*REVUE DE LA BANQUE / BANK- EN FINANCIËWEZEN; 58*)

NL 10

BE 134

VAN DEN NOORD, P.J.

De arbeidsmarkt in België en Nederland / VAN DEN NOORD, P.J.; GROOT, J., 1994. - N° 3944, 12 januari 1994, p. 39-41.

(*ECONOMISCH STATISTISCHE BERICHTEN, ISSN 0013-0583; 79*)

VERFAILLE, Guy

Concentratiegraad van de Belgische financiële sector / VERFAILLE, Guy; GEERAERT, Sophie., 1993. - N° 9, november 1993, p. 513-516.

(*REVUE DE LA BANQUE / BANK- EN FINANCIËWEZEN; 57*)

BE 171

BE 556

VAN HULLE, C.

Belfox : een empirische analyse van de opstartfase / VAN HULLE, C.; VANTHIENEN, L., 1993. - N° 4, december 1993, p. 425-449.

(*TIJDSCHRIFT VOOR ECONOMIE EN MANAGEMENT, ISSN 0772-7674; 38*)

VERHAERT, G.

De verzekeringssector onder de loupe (1982-1992) / VERHAERT, G., 1993. - N° 4, oktober-november-december 1993, p. 18-24.

(*TIJDSCHRIFT VOOR ACCOUNTANTS EN BOEKHOUDERS; 17*)

VUCHELEN, J.

De vraag naar bankbiljetten en de introductie van het bankbiljet van tienduizend frank / VUCHELEN, J.; VAN HOVE, L., 1993. - N° 140, 4<sup>e</sup> trimestre 1993, p. 489-511.

(CAHIERS ECONOMIQUES DE BRUXELLES, ISSN 0008-0195; 1993)

WEEKBERICHTEN - KREDIETBANK

Privatisering in België, 1994. - N° 7, 25 februari 1994, 7 p.

(WEEKBERICHTEN - KREDIETBANK, ISSN 0772-3318; 49)

BE 134

BE 64DN

VUCHELEN, Jef

Oppotting in België / VUCHELEN, Jef; VAN HOVE, Leo., 1993. - N° 9, november 1993, p. 490-502.

(REVUE DE LA BANQUE / BANK- EN FINANCIWEZEN; 57)

WILLEAUME, E.

Einde van de crisis : de lering uit de vorige cycli / WILLEAUME, E., 1993. - N° 5, 1993, 17 p.

(PARIBAS - EKONOMISCHE BERICHTEN; 1993)

BE 18

330.5 WIRT

WEEKBERICHTEN - KREDIETBANK

Drie Jaar na de BEF-DEM-koppeling, 1993. - N° 35, 19 november 1993, 8 p.

(WEEKBERICHTEN - KREDIETBANK, ISSN 0772-3318; 48)

Wirtschaftsreformen

Wirtschaftsreformen in Mittel- und Osteuropa  
Berlin : Duncker & Humblot, 1993. - 277 p.

(Beihefte der Konjunkturpolitik; 40)

ISBN 3-428-07540-4

BE 18

WEEKBERICHTEN - KREDIETBANK

De niet-rente-inkomsten van de banken, 1993. - N° 37, 3 december 1993, 6 p.

(WEEKBERICHTEN - KREDIETBANK, ISSN 0772-3318; 48)



# Tijdschrift

van de

# Nationale Bank van België

VERSCHIJNT MAANDELIJKS

---

## INHOUD

LXIX<sup>e</sup> Jaargang — Juli-september 1994

---

*Nummer van  
het Tijdschrift*

Wijzigingen in de tabellen IX-1 tot IX-5 van het hoofdstuk « Betalingsbalans van de Belgisch-Luxemburgse Economische Unie » van het gedeelte « Statistieken » van het <i>Tijdschrift</i> .....	7-8
Aanpassing van de tabellen I-1, I-2 en I-3 « Nationale rekeningen » van het gedeelte « Statistieken » van het <i>Tijdschrift</i> .....	9
Aanpassing van de tabellen XVI-4 en XVI-5 in het hoofdstuk XVI « Verplichtingen van de particulieren, de vennootschappen en de eenmanszaken » van het gedeelte « Statistieken » van het <i>Tijdschrift</i> .....	9
Nieuwe tabel betreffende de debet- en creditrentetarieven toegepast door de kredietinstellingen .....	9

## STATISTIEKEN

### Voornaamste gebruikte afkortingen.

#### Conventionele tekens.

#### I. — Nationale rekeningen en conjunctuurtests.

1. Verdeling van het nationaal produkt over de produktiefactoren ..... I - 1
2. Bruto toegevoegde waarde, tegen marktprijzen, per activiteitsklasse ..... I - 2
3. Besteding van het nationaal produkt :
  - a) Ramingen in werkelijke prijzen ..... I - 3a
  - b) Ramingen in prijzen van 1985 ..... I - 3b
4. Conjunctuurtests :
  - a) Getalwaarde van de synthetische curven ..... I - 4a
  - b) Verwerkende nijverheid :
    - getalwaarde van de synthetische curve en van haar componenten ..... I - 4b.1
    - brutoresultaten per sector ..... I - 4b.2
    - getalwaarde van de regionale synthetische curven en van hun componenten I - 4b.3
    - brutoresultaten per gewest ..... I - 4b.4
  - c) Bouwnijverheid :
    - getalwaarde van de synthetische curve en van haar componenten ..... I - 4c.1
    - brutoresultaten per sector ..... I - 4c.3
  - d) Handel :
    - getalwaarde van de synthetische curve en van haar componenten ..... I - 4d
5. Investerings in vaste kapitaalgoederen in de verwerkende nijverheid ..... I - 5

#### II. — Bevolking, werkgelegenheid, werkloosheid.

1. Bevolking, vraag naar en aanbod van arbeidsplaatsen ..... II - 1
2. Werkloosheid en openstaande betrekkingen ..... II - 2

#### III. — Landbouw en visserij.

1. Landbouw ..... III - 1
2. Zeevisserij ..... III - 2

#### IV. — Nijverheid.

1. Industriële produktie ..... IV - 1
2. Produktie van de verwerkende nijverheid — Indeling naar de bedrijfstak ..... IV - 2
3. Energie ..... IV - 3
4. Metaal ..... IV - 4
5. Bouwnijverheid ..... IV - 5
6. Industriële produktie der landen van de Europese Economische Gemeenschap IV - 6

#### V. — Diensten.

1. Vervoer :
  - a) Activiteit van de NMBS en de Sabena ..... V - 1a
  - b) Zeevaart ..... V - 1b
  - c) Binnenscheepvaart ..... V - 1c
2. Toerisme — Overnachtingen van toeristen in België ..... V - 2

3. Binnenlandse handel :	
a) Verkoop van de detailhandel .....	V - 3a
4. Verrekenkamers :	
a) Aantal verrichtingen .....	V - 4a
b) Bedrag van de verrichtingen .....	V - 4b
<b>VI. — Inkomens.</b>	
1. Bezoldigingen van de werknemers .....	VI - 1
2. Gemiddelde brutobezoldigingen van de werknemers in de nijverheid .....	VI - 2
<b>VII. — Prijsindexcijfers.</b>	
1. Grondstoffen .....	VII - 1
2. a) Indexcijfers der productie- en invoerprijzen en zijn bestanddelen .....	VII - 2a
b) Indexcijfers der industriële productieprijsen .....	VII - 2b
3. Consumptieprijzen in België :	
a) Indeling in 4 groepen .....	VII - 3a
b) Indeling volgens het Bureau voor de Statistiek der Europese Gemeenschappen .....	VII - 3b
<b>VIII. — Buitenlandse handel van de BLEU.</b>	
1. Algemene tabel .....	VIII - 1
2. Uitvoer van de BLEU : Indeling volgens secties van de type-classificatie voor de internationale handel :	
a) Miljarden franken .....	VIII - 2a
b) Indexcijfers van de gemiddelde waarden per eenheid .....	VIII - 2b
c) Hoeveelheidscijfers .....	VIII - 2c
3. Invoer van de BLEU : Indeling volgens secties van de type-classificatie voor de internationale handel :	
a) Miljarden franken .....	VIII - 3a
b) Indexcijfers van de gemiddelde waarden per eenheid .....	VIII - 3b
c) Hoeveelheidscijfers .....	VIII - 3c
4. Indeling naar het gebruik der produkten :	
a) Miljarden franken .....	VIII - 4a
b) Indexcijfers van de gemiddelde waarden per eenheid .....	VIII - 4b
c) Hoeveelheidscijfers .....	VIII - 4c
5. Geografische spreiding .....	VIII - 5
<b>IX. — Betalingsbalans van de BLEU.</b>	
1-2-3. Balans op transactiebasis :	
Jaarcijfers .....	IX - 1
Saldi per kwartaal .....	IX - 2
Ontvangsten en uitgaven per kwartaal .....	IX - 3
4. Balans op kasbasis .....	IX - 4
5. Verrichtingen met het buitenland, verrichtingen in buitenlandse valuta's van de ingezetenen met de Belgische en Luxemburgse kredietinstellingen en deviezenverrichtingen op termijn .....	IX - 5
6. Voor de betaling van in- en uitvoer gebruikte valuta's .....	IX - 6

**X. — Valutamarkt.**

1. Indicatieve valutakoersen :	
a) EEG-landen .....	X - 1a
b) Andere dan EEG-landen .....	X - 1b
2. Europees Monetair Stelsel :	
a) Spilkoersen van de Ecu, bilaterale spilkoersen en koersen waarop interventie verplicht is gesteld .....	X - 2a
b) Agio of disagio van de verschillende munten t.o.v. de Belgische frank .....	X - 2b
c) Afwijkingsindicatoren .....	X - 2c
d) Samenstelling en relatieve gewichten van de Ecu; afwijkingsintervallen .....	X - 2d
3. Effectieve wisselkoersen .....	X - 3

**XI. — Overheidsfinanciën.**

1. Officiële schuld van de Schatkist .....	XI - 1
2. Nominale verandering van de officiële schuld en netto te financieren saldo van de Schatkist .....	XI - 2
3. Samenstelling van het netto te financieren saldo van de Schatkist .....	XI - 3
4. Indeling van de ontvangsten van de nationale overheid, de gemeenschappen en de gewesten .....	XI - 4
5. Netto financieel tekort of overschot van de subsectoren en van de gezamenlijke overheid .....	XI - 5
6. Nieuwe verplichtingen en vorming van financiële activa door de overheid ....	XI - 6
7. Financiële activa in het bezit van de overheid .....	XI - 7
8. Uitstaande bedragen van de schulden en financiële activa van de overheid ...	XI - 8

**XII. — Globalisaties van de jaarrekeningen van de niet-financiële ondernemingen.**

1. Geheel van de niet-financiële ondernemingen :	
a) Globalisatie van de balansen na winstverdeling .....	XII - 1a
b) Globalisatie van de resultatenstromen :	
1. Volledige en verkorte schema's .....	XII - 1b.1
2. Volledige schema's .....	XII - 1b.2
c) Globalisatie van de investeringsstromen .....	XII - 1c
d) Ratio's berekend op basis van de globalisaties van jaarrekeningen .....	XII - 1d
2. Verwerkende nijverheid :	
a) Globalisatie van de balansen na winstverdeling .....	XII - 2a
b) Globalisatie van de resultatenstromen :	
1. Volledige en verkorte schema's .....	XII - 2b.1
2. Volledige schema's .....	XII - 2b.2
c) Globalisatie van de investeringsstromen .....	XII - 2c
d) Ratio's berekend op basis van de globalisaties van jaarrekeningen .....	XII - 2d
3. Handel :	
a) Globalisatie van de balansen na winstverdeling .....	XII - 3a
b) Globalisatie van de resultatenstromen :	
1. Volledige en verkorte schema's .....	XII - 3b.1
2. Volledige schema's .....	XII - 3b.2
c) Globalisatie van de investeringsstromen .....	XII - 3c
d) Ratio's berekend op basis van de globalisaties van jaarrekeningen .....	XII - 3d



4. Particuliere niet-financiële diensten :	
a) Globalisatie van de balansen na winstverdeling .....	XII - 4a
b) Globalisatie van de resultatenstromen :	
1. Volledige en verkorte schema's .....	XII - 4b.1
2. Volledige schema's .....	XII - 4b.2
c) Globalisatie van de investeringsstromen .....	XII - 4c
d) Ratio's berekend op basis van de globalisaties van jaarrekeningen .....	XII - 4d
<b>XIII. — Financiële rekeningen.</b>	
1. Middelenstromen per sector .....	XIII - 1
2. Wijzigingen in de vorderingen en verplichtingen in 1991 — synthese .....	XIII - 2
2. Wijzigingen in de vorderingen en verplichtingen in 1992 — synthese .....	XIII - 2 (1)
3. Wijzigingen in 1991, in de vorderingen en verplichtingen binnen de Belgische economie .....	XIII - 3
3. Wijzigingen in 1992, in de vorderingen en verplichtingen binnen de Belgische economie .....	XIII - 3 (1)
<b>XIV. — Financiële instellingen.</b>	
1. a) Balansen van de Nationale Bank van België .....	XIV - 1a
b) Weekstaten van de Nationale Bank van België .....	XIV - 1b
2. Netto goud- en deviezenreserves à contant van de Nationale Bank van België .....	XIV - 2
3. Algemene staat der banken .....	XIV - 3
4. Algemene staat der spaarbanken en der ondernemingen onderworpen aan hoofdstuk I van de wet van 10 juni 1964 .....	XIV - 4a,b,c
5. a) Algemene Spaar- en Lijfrentekas-Bank .....	XIV - 5a
b) Algemene Spaar- en Lijfrentekas-Verzekeringen .....	XIV - 5b
6. Nationale Maatschappij voor Krediet aan de Nijverheid .....	XIV - 6
7. Gemeentekrediet van België .....	XIV - 7
8. Verrichtingen in postrekening .....	XIV - 8
9. Rentenfonds .....	XIV - 9
10. Levensverzekeringsmaatschappijen .....	XIV - 10
11. Gezamenlijke betalingen door middel van direct opeisbare bankdeposito's in Belgische franken en van tegoeden in postrekening .....	XIV - 11
<b>XV. — Financiële activa.</b>	
1. Monetaire aggregaten .....	XV - 1
2. Opsplitsing van M1 .....	XV - 2
3. Financiële activa in het bezit van de vennootschappen en particulieren .....	XV - 3
4. Financiële activa in het bezit van de vennootschappen en particulieren. Niet-monetaire activa voor ten hoogste een jaar :	
a) Veranderingen .....	XV - 4a
b) Uitstaande bedragen bij de nationale financiële instellingen .....	XV - 4b
5. Financiële activa in het bezit van de vennootschappen en particulieren. Activa voor meer dan een jaar .....	XV - 5
6. Financiële activa in het bezit van de vennootschappen en particulieren. Activa in Belgische franken en buitenlandse valuta's bij de nationale financiële instellingen :	
a) Veranderingen .....	XV - 6a
b) Uitstaande bedragen .....	XV - 6b

(1) Vanaf het septembernummer.

**XVI. — Verplichtingen van de particulieren, de vennootschappen en de eenmanszaken.**

1. Verplichtingen van de particulieren, de vennootschappen en de eenmanszaken	<b>XVI - 1</b>
2. Verplichtingen van de particulieren, de vennootschappen en de eenmanszaken bij de nationale financiële instellingen :	
a) Veranderingen in miljarden franken .....	<b>XVI - 2a</b>
b) Uitstaande bedragen in miljarden franken .....	<b>XVI - 2b</b>
3. Verplichtingen overwegend door de particulieren aangegaan — Indeling naar crediteur :	
a) Veranderingen in miljarden franken .....	<b>XVI - 3a</b>
b) Uitstaande bedragen in miljarden franken .....	<b>XVI - 3b</b>
4. Verkopen op afbetaling, persoonlijke leningen, bank- en kredietkaarten :	
1) Algemene resultaten .....	<b>XVI - 4.1</b>
2) Achterstallige contracten .....	<b>XVI - 4.2</b>
5. Hypothecaire-kredietaanvragen en hypotheekinschrijvingen :	
1) Aanvragen van hypothecair krediet voor de financiering van de huisvesting, ingediend bij de belangrijkste Belgische financiële instellingen .....	<b>XVI - 5.1</b>
2) Hypotheekinschrijvingen .....	<b>XVI - 5.2</b>
6. Verplichtingen van de vennootschappen en de eenmanszaken bij de nationale financiële instellingen :	
a) Veranderingen in miljarden franken .....	<b>XVI - 6a</b>
b) Uitstaande bedragen in miljarden franken .....	<b>XVI - 6b</b>
7. Verplichtingen van de vennootschappen en de eenmanszaken bij de banken :	
a) Veranderingen in miljarden franken .....	<b>XVI - 7a</b>
b) Uitstaande bedragen in miljarden franken .....	<b>XVI - 7b</b>
8. Verplichtingen van de vennootschappen en de eenmanszaken bij de spaarbanken en de ondernemingen waarop hoofdstuk I van de wet van 10 juni 1964 van toepassing is :	
a) Veranderingen in miljarden franken .....	<b>XVI - 8a</b>
b) Uitstaande bedragen in miljarden franken .....	<b>XVI - 8b</b>
9. Verplichtingen van de vennootschappen en de eenmanszaken bij de kredietinstellingen van de overheidssector :	
a) Veranderingen in miljarden franken .....	<b>XVI - 9a</b>
b) Uitstaande bedragen in miljarden franken .....	<b>XVI - 9b</b>
10. Verplichtingen van de vennootschappen tegenover het buitenland .....	<b>XVI - 10</b>
11. Disconto-, voorschotten- en acceptkredieten bij hun oorsprong verleend door de banken, de Algemene Spaar- en Lijfrentekas, de Nationale Maatschappij voor Krediet aan de Nijverheid en de Nationale Kas voor Beroepskrediet aan de bedrijven en de particulieren en aan het buitenland :	
1) Kredieten van een miljoen frank of meer waarvan de begunstigde een Belgische ingezetene is .....	<b>XVI - 11.1</b>
2) Kredieten van een miljoen frank of meer waarvan de begunstigde een niet-ingezetene is .....	<b>XVI - 11.2</b>

**XVII. — Kapitaalmarkt.**

1. Obligaties in Belgische franken voor meer dan een jaar, uitgegeven door de overheid .....	<b>XVII - 1</b>
2. Obligaties en kasbons in Belgische franken voor meer dan een jaar per emissiesector .....	<b>XVII - 2</b>

3. Obligaties en kasbons in Belgische franken voor meer dan een jaar : netto-uitgiften en -verwervingen door de particulieren en de vennootschappen ...	XVII - 3
4. Obligaties en kasbons in Belgische franken voor meer dan een jaar : indeling naar emissie- en houdersectoren .....	XVII - 4
5. Houderschap van de gedematerialiseerde lineaire obligaties .....	XVII - 5
6. Openbare uitgiften, door de overheidssector, van in Belgische franken luidende obligaties voor meer dan een jaar .....	XVII - 6
7. Aanbestedingen van lineaire obligaties .....	XVII - 7
8. Uitgiften van aandelen .....	XVII - 8
9. Beursactiviteit .....	XVII - 9
10. Openbare uitgiften, in België, van deelbewijzen of aandelen van instellingen voor collectieve belegging .....	XVII - 10
11. Aantal en inventariswaarde van de instellingen voor collectieve belegging naar Belgisch recht .....	XVII - 11
 <b>XVIII. — Geldmarkt.</b>	
1. Uitwerking van de geldmarkttransacties van de Nationale Bank van België ..	XVIII - 1
2. Geldmarktbeleid van de Nationale Bank van België .....	XVIII - 2
3. Individuele kredietlijnen van de financiële instellingen bij de Nationale Bank van België ter dekking van hun einddagtekorten .....	XVIII - 3
4. Plafonds voor de mobilisering van handelpapier door de kredietinstellingen bij de Nationale Bank van België .....	XVIII - 4
5. Aanbestedingen van kredieten door de Nationale Bank van België .....	XVIII - 5
6. a) Uitgifte van driemaands schatkistcertificaten .....	XVIII - 6a
b) Uitgifte van zesmaands schatkistcertificaten .....	XVIII - 6b
c) Uitgifte van twaalfmaands schatkistcertificaten .....	XVIII - 6c
d) Uitgifte van speciale schatkistcertificaten .....	XVIII - 6d <sup>(1)</sup>
7. Transacties op de secundaire markt van gedematerialiseerde effecten opgetekend door het effectenclearingstelsel van de Nationale Bank van België ....	XVIII - 7
8. Houderschap van de gedematerialiseerde schatkistcertificaten .....	XVIII - 8
 <b>XIX. — Rentetarieven.</b>	
1. Rentetarieven van de Nationale Bank van België en van het Herdisconteringen Waarborginstituut .....	XIX - 1
2. Referentietarieven van de secundaire markt voor schatkistcertificaten .....	XIX - 2
3. Rentetarieven op de interbankenmarkt .....	XIX - 3
4. Debetrentetarieven van de Belgische financiële instellingen .....	XIX - 4
5. Creditrentetarieven van de Belgische financiële instellingen .....	XIX - 5
6. Rendementspercentages op lange termijn op de secundaire markt van obligaties van de overheidssector .....	XIX - 6
7. Rente op driemaands Euro-deposito's .....	XIX - 7
8. Brutorendementen op lange termijn op de secundaire markt : internationale vergelijking .....	XIX - 8
 <b>XX. — Buitenlandse circulatiebanken.</b>	
1. Discontovoet .....	XX - 1

<sup>(1)</sup> Vanaf het septemбернаummer.

## Grafieken.

BNP berekend door ontleding van de bestedingen .....	I - 3 (1)
Conjunctuurtests .....	I - 4
Synthetische curven bouwnijverheid .....	I - 4c.2
Industriële productie .....	IV - 1
Industriële productie der EEG-landen .....	IV - 6
Bezoldigingen van de werknemers — Gemiddeld brutoloon per gewerkt uur .....	VI - 1
Gezamenlijke betalingen door middel van direct opeisbare bankdeposito's in Belgische franken en van de tegoeden in postrekening .....	XIV - 11

## ECONOMISCHE WETGEVING

1. Algemeenheden.
2. Economische en financiële reglementering.
3. Fiscale reglementering.
4. Begrotingen, schulden en rekeningen van de overheid.
5. Sociale reglementering.
6. Buitenlandse economische en financiële betrekkingen.
7. Diversen.

## LIJST VAN DE VERSCHENEN « STUDIENOTA'S »

## LITERATUUR IN VERBAND MET DE ECONOMISCHE EN FINANCIËLE AANGELEGENHEDEN DIE VAN BELANG ZIJN VOOR BELGIE

(1) Afgeschaft vanaf het septemnummer.