

TIJDSCHRIFT

VAN DE

NATIONALE BANK VAN BELGIE

Verschijnt maandelijks

LXIX^e jaargang, nr. 11
November 1994

INHOUD

Aanpassingen in het hoofdstuk XIV « Financiële instellingen » van het gedeelte « Statistieken » van het <i>Tijdschrift</i>	3
Statistieken	1
Economische wetgeving	217
Lijst van de verschenen « Studienota's »	221
Literatuur in verband met de economische en financiële aangelegenheden die van belang zijn voor België	223

De getekende artikels geven de opvattingen weer van de schrijver en zijn niet bindend voor de Bank.

De opvattingen uitgedrukt in de niet-getekende artikels dragen de goedkeuring weg van het Directiecomité van de Bank.

Overneming van uittreksels uit het *Tijdschrift* is toegestaan, op voorwaarde dat de bron wordt vermeld.

AANPASSINGEN IN HOOFDSTUK XIV « FINANCIËLE INSTELLINGEN » VAN HET GEDEELTE « STATISTIEKEN » VAN HET TIJDSCHRIFT

Hoofdstuk XIV « Financiële instellingen » bevat voor het overgrote deel balansgegevens van de financiële instellingen. In de afgelopen drie jaar is het juridische kader van de kredietinstellingen, die een aanzienlijk segment vormen binnen de sector van de financiële instellingen, grondig hervormd evenals de structuur en de inhoud van de rapportering over hun financiële positie die de grondslag vormt voor een groot aantal tabellen van het bewuste hoofdstuk. Om die redenen is de inhoud van hoofdstuk XIV dat betrekking heeft op de kredietinstellingen, aangepast.

De aanpassingen doen zich voor op verschillende vlakken. Vooreerst zijn de structuur en de betekenis van de balansgegevens sterk gewijzigd tegenover de vroegere rapportering. Ten tweede is er een inhoudelijke uitbreiding van de statistische gegevens. Naast de balansgegevens, worden voortaan ook inlichtingen over de transacties buitenbalansstelling en over de winst- en verliesrekening verstrekt. Ten derde is er de verruiming van de dekkingsgraad van de statistische gegevens tot alle kredietinstellingen naar Belgisch recht en de buitenlandse kredietinstellingen met een geregistreerd bijkantoor in België. Vroeger hadden de inlichtingen slechts betrekking op de banken en de spaarbanken (en jaarlijkse individuele cijfers over een aantal openbare kredietinstellingen). Ten vierde worden de gegevens gepresenteerd volgens een nieuwe groepsindeling van de kredietinstellingen.

Teneinde de statistische wijzigingen in hoofdstuk XIV goed te begrijpen, worden in een eerste deel zeer summier de juridische wijzigingen aangehaald die hebben geleid tot de hertekening van het segment van de kredietinstellingen in België en van de wijze waarop de kredietinstellingen over hun financiële positie moeten rapporteren. In het tweede deel wordt nader ingegaan op de nieuwe aspecten van die rapportering, terwijl in het derde deel wordt stilgestaan bij de nieuwe structuur van hoofdstuk XIV waarin ook de nieuwe indeling van de kredietinstellingen wordt toegelicht. Het vierde, en afsluitende, gedeelte behandelt de inhoudelijke aspecten van de nieuwe tabellen.

1. JURIDISCHE CONTEXT

De wet van 17 juni 1991 tot organisatie van de openbare kredietsector en tot harmonisering van de controle en werkingsvoorwaarden van de kredietinstellingen vormde de eerste aanzet tot een hertekening van de sector der kredietinstellingen. Naast de herschikking van de openbare kredietinstellingen, had de wet van 17 juni 1991 ook als doelstelling de bestaande verschillen weg te werken tussen de kredietinstellingen uit de particuliere sector (de banken en de spaarbanken) en die uit de openbare sector (de openbare kredietinstellingen) in het vlak van de controle en de werkingsvoorwaarden. Die harmonisering tussen de particuliere en de openbare kredietsector was een noodzaak geworden ingevolge de Europese regelgeving. Zo dienen de prudentiële regels, de

controlepraktijken en de verplichtingen inzake financieel beheer voor beide sectoren in overeenstemming te worden gebracht. Bovendien moeten alle concurrentievervalsingen in de financiële of fiscale wetgeving tussen de openbare en de particuliere sector worden opgeheven.

De wet van 22 maart 1993 op het statuut van en het toezicht op de kredietinstellingen stelt uniforme regels in voor de vestiging, de werkzaamheden en het toezicht op de kredietinstellingen. Dat betekent dat alle reglementen — waarvan sommige met inachtneming van een overgangperiode — zoals die met betrekking tot de organisatiestructuur, het aandelenbezit, de jaarrekening, het eigen vermogen en ook de rapportering over de financiële positie, voor alle soorten van kredietinstellingen gelden. De wet van 22 maart 1993 incorporeert de Europese wetgeving ter zake in de Belgische wetgeving. Dat houdt in dat de definiëring van de kredietinstellingen, alsook de rapporteringsplicht van die instellingen in het kader van het prudentiële toezicht, geregeld worden door de Europese imperatieven.

Een *kredietinstelling* wordt, conform de Eerste Europese Bankrichtlijn, gedefinieerd als « een Belgische of een buitenlandse onderneming, waarvan de werkzaamheden bestaan in het van het publiek in ontvangst nemen van gelddeposito's of van andere terugbetaalbare gelden en het verlenen van kredieten voor eigen rekening ».

De lijst van de kredietinstellingen opgesteld door de Commissie voor het Bank- en Financieuzen bestaat uit kredietinstellingen met vergunning in België — te weten de kredietinstellingen naar Belgisch recht die de banken, spaarbanken, openbare kredietinstellingen en de gemeentelijke spaarkassen omvatten¹ alsook de kredietinstellingen die ressorteren onder een staat die geen lid is van de Europese Unie —, de kredietinstellingen die ressorteren onder een andere lidstaat van de Europese Unie en een geregistreerd bijkantoor hebben in België en, ten laatste, de kredietinstellingen die onder het recht van een andere lidstaat van de Europese Unie ressorteren en die in België, in het kader van het vrij verlenen van diensten, gelddeposito's en andere terugbetaalbare gelden in ontvangst nemen van het publiek.

De besluiten van de Commissie voor het Bank- en Financieuzen op de periodieke rapportering over de financiële positie van de kredietinstellingen aan de Nationale Bank van België en aan de Commissie voor het Bank- en Financieuzen van 28 april 1992 (voor de kredietinstellingen naar Belgisch recht) en van 7 juli 1992 (voor de bijkantoren — te weten de kredietinstellingen die ressorteren onder een staat, die al dan niet lid is van de Europese Unie, en een geregistreerd bijkantoor hebben in België) zijn niet van toepassing op kredietinstellingen die onder het recht van een andere lidstaat van de Europese Unie vallen en die in België, zonder er een geregistreerd bijkantoor te hebben, van het publiek gelddeposito's en andere terugbetaalbare gelden in ontvangst nemen. De tabellen in hoofdstuk XIV hebben dan ook geen betrekking op deze laatste groep van kredietinstellingen.

Er zij opgemerkt dat de wet van 22 maart 1993 niet geldt voor de Nationale Bank van België — behalve de passages die wijzigingen aanbrengen in het K.B. nr. 29 van 24 augustus 1939 betreffende de bedrijvigheid, de inrichting en de bevoegdheden van de NBB —, het Herdiscontering- en Waarborginstituut en de Post (Postcheque). De inlichtingen opgenomen in hoofdstuk XIV met betrekking tot de NBB en de Postcheque hebben dan ook geen uitstaans met de rapporteringen op basis van de genoemde besluiten van de Commissie voor het Bank- en Financieuzen.

¹ Het statuut van de ondernemingen waarop hoofdstuk I van de Wet van 10 juni 1964 van toepassing is, vervalt.

2. NIEUWE RAPPORTERING OVER DE FINANCIËLE POSITIE

De rapportering over de financiële positie van de kredietinstellingen aan de Nationale Bank van België en aan de Commissie voor het Bank- en Financiewezen — het zogenoemde schema A —, is een set van coherente rapporten en diende voor het eerst in zijn nieuwe vorm te worden toegepast voor de situatie van januari 1993. Het schema A bestaat, enerzijds, uit de boekhoudkundige staat die de balans, de posten buitenbalanstelling, de winst- en verliesrekening en eenmaal per jaar de resultaatverwerking omvat en, anderzijds, uit een reeks van bijlagen. De bijlagen bevatten nadere inlichtingen over de interbancaire transacties, de krediet- en depositotransacties met de cliënteel, een omstandige beschrijving van de effectenportefeuille, de geografische spreiding van de vorderingen en de verbintenissen, de ventilatie naar residuele looptijd van de vorderingen en de verbintenissen, de rapporten voor de naleving van de reglementering inzake het eigen vermogen, een staat van de handelsrisico's en de algemene risico's.

De geïntegreerde rapporten vormen een informatiebron voor het voeren van het monetaire beleid van de Bank en maken deel uit van het instrumentarium waarmee de Commissie voor het Bank- en Financiewezen haar taken van prudentieel toezicht vervult. Hierna wordt enkel ingegaan op de statistische verwerking van de boekhoudkundige staten voor hoofdstuk XIV uit het gedeelte « Statistieken » van het *Tijdschrift*. Ook een groot deel van de bijlagen heeft statistische implicaties, zoals onder meer de interbancaire transacties, de deposito- en krediettransacties en de portefeuille die hun weerslag hebben op de financiële rekening (hoofdstuk XIII) en op deelaspecten ervan, zoals de financiële activa (hoofdstuk XV) en de verplichtingen van de vennootschappen en de particulieren (hoofdstuk XVI).

De rapportering schema A sluit volledig aan bij de boekings- en waarderingsprincipes zoals vastgelegd in het K.B. van 23 september 1992 op de jaarrekening van de kredietinstellingen. Dat betekent onder meer — voor een omstandige beschrijving wordt verwezen naar het K.B. op de jaarrekening — dat de tussentijdse driemaandelijke winst- en verliesrekening opgesteld wordt na toerekening van de kosten en de opbrengsten die betrekking hebben op de afgelopen periode van het lopende boekjaar. Ook de waardeverminderingen worden doorgaans in mindering gebracht van de actiefpost waarop ze betrekking hebben. Hierop wordt evenwel een uitzondering gemaakt voor de waardeverminderingen op interbancaire vorderingen, vorderingen op cliënten, beleggingen in kortlopend waardepapier, beleggingseffecten en de belegging van de wettelijke reserve. Die worden opgenomen in de passiefpost « Waardeverminderingen, voorzieningen, verzorgingsfondsen en uitgestelde belastingen ». De effecten die niet behoren tot de beleggingsportefeuille worden gewaardeerd tegen marktprijs. Conform de geldende regels op de jaarrekening worden de bedragen in deviezen gewaardeerd tegen de wisselkoers op datum van rapportering (een uitzondering hierop wordt bijvoorbeeld gevormd door de financiële vaste activa die tegen aanschaffingsprijs kunnen worden gewaardeerd).

Bij de rapportering schema A wordt er een onderscheid gemaakt tussen een rapportering op territoriale basis — de transacties van de Belgische kantoren —, op vennootschappelijke basis — de transacties van de Belgische en buitenlandse kantoren van een kredietinstelling naar Belgisch recht — en op geconsolideerde basis. De gegevens in hoofdstuk XIV hebben betrekking op de vennootschappelijke basis voor de kredietinstellingen naar Belgisch recht en op de territoriale basis voor de bijkantoren. De bijkantoren moeten op bepaalde punten minder details rapporteren dan de kredietinstellingen naar Belgisch recht (zo worden op de boekhoudstaat geen details verstrekt over de financiële en materiële vaste activa en de samenstelling van het eigen vermogen).

In de balans steunt de indeling van de activa- en passivabestanddelen naar looptijd op de oorspronkelijke looptijd. Door dat principe worden bijvoorbeeld overheidsfondsen — dat zijn schuldtitels van de overheid met een oorspronkelijke looptijd van meer dan een jaar — ondergebracht in de rubriek « Overheidsfondsen », ook al hebben zij op het tijdstip van de aankoop nog slechts een residuele looptijd van minder dan een jaar en niet in de rubriek « Overheidspapier », die de schuldtitels van de overheid met een initiële looptijd van maximaal een jaar groepeert. De vorderingen en schulden op zicht worden gedefinieerd als vorderingen en schulden met een looptijd of opzeggingstermijn van ten hoogste één werkdag.

In de rapportering van de balans en van de meeste rubrieken uit de posten buitenbalans-telling delen de kredietinstellingen naast het totaalbedrag per rubriek ook een gekruiste ventilatie naar geografische (België versus buitenland) en monetaire indeling (BEF versus vreemde valuta's) mee. In de rapportering van de winst- en verliesrekening delen de kredietinstellingen naast een totaalbedrag per rubriek voor sommige rubrieken ook een monetaire verdeling mee. In hoofdstuk XIV wordt steeds het totaalbedrag per rubriek vermeld.

3. NIEUWE STRUCTUUR VAN HOOFDSTUK XIV « FINANCIËLE INSTELLINGEN »

De tabellen XIV-1a, XIV-1b en XIV-2 houden verband met de *Nationale Bank van België* en blijven ongewijzigd. Tabel XIV-3 « Voornaamste activa en passiva van het Rentenfonds » is inhoudelijk onveranderd gebleven en sluit volledig aan bij de oude tabel XIV-9.

De oude tabellen XIV-3 tot en met XIV-7 vervallen en worden vervangen door de in de hiernavolgende paragraaf beschreven tabellen XIV-4 « Balansen van de kredietinstellingen », XIV-5 « Posten buitenbalansstelling van de kredietinstellingen », XIV-6 « Winst- en verliesrekening van de kredietinstellingen : kwartaalcijfers » en XIV-7 « Winst- en verliesrekening van de kredietinstellingen : jaarcijfers ». Binnen elk van de vier tabellen worden er naast cijfers voor het geheel van de kredietinstellingen (de tabellen a) ook gegevens voor deelgroepen gepresenteerd. De drie deelgroepen bestaan uit de zeven grote kredietinstellingen naar Belgisch recht, te weten Generale Bank, Gemeentekrediet van België, Bank Brussel Lambert, ASLK-Bank, Kredietbank, CERA Bank en BACOB-Bank (de tabellen b), de overige kredietinstellingen naar Belgisch recht (de tabellen c) en de bijkantoren (de tabellen d). De balans en de posten buitenbalansstelling zijn beschikbaar op elk maandultimo. De winst- en verliesrekening wordt elk kwartaal meegedeeld en is cumulatief binnen het boekjaar. Zij heeft een voorlopig karakter. De kwartaalcijfers die vermeld zijn in de tabellen XIV-6 vormen het verschil tussen twee opeenvolgende voorlopige kwartaalstaten, waardoor mogelijks negatieve waarden worden verkregen. Bepaalde fluctuaties, bijvoorbeeld bij de renteopbrengsten, kunnen het puur mechanische gevolg zijn van het feit dat bijvoorbeeld waardepapier verandert van balansrubriek, waardoor ook de reeds gelopen opbrengsten in de winst- en verliesrekening van rubriek veranderen. Naast de winst- en verliesrekening op kwartaalbasis worden ook de definitieve jaarcijfers gepubliceerd in tabel XIV-7. De cumulatie van de driemaandelijkse winst- en verliesrekeningen valt niet samen met de jaarcijfers. Dat komt enerzijds doordat de kwartaalcijfers voorlopig zijn en anderzijds doordat het jaarcijfer de globalisatie vormt van de definitieve winst- en verliesrekeningen afgesloten tussen 1 juli en 30 juni van het daaropvolgende jaar.

Als bijlage gaat een overzicht van de statistische inlichtingen sinds de invoering van het nieuwe schema A.

Tabel XIV-8 « Levensverzekeringsmaatschappijen » verandert inhoudelijk niet, maar droeg vroeger het nummer XIV-10. Tabel XIV-9 « Gezamenlijke betalingen door middel van direct opeisbare bankdeposito's in BEF en van tegoeden in postrekening » en tabel XIV-10 « Verrichtingen in postrekening » veranderen inhoudelijk niet, maar droegen vroeger de respectieve nummers XIV-11 en XIV-8.

4. TOELICHTING BIJ DE BOEKHOUDSTAAT

Hierna wordt de inhoud van de boekhoudstaat toegelicht. Achtereenvolgens worden de balans, de posten buitenbalanstelling en de winst-en verliesrekening behandeld.

4.1 Tabel XIV-4 « Balansen van de kredietinstellingen »

De structuur van de nieuwe balans, de tabellen XIV-4, is dezelfde als de « Algemene Staat van de kredietinstellingen » zoals gepubliceerd in het Belgisch Staatsblad. Hierna worden de rubrieken kort toegelicht.

ACTIEF

THESAURIETEGOEDEN EN INTERBANKVORDERINGEN

Kas, tegoeden bij centrale banken, postcheque- en girodiensten :

Bevat het chartaal geld en de onmiddellijk opeisbare tegoeden bij centrale banken (en ermee gelijkgestelde instellingen) en postcheque- en girodiensten van de landen waar de kredietinstelling een bedrijfszetel heeft. Indien zij er geen bedrijfszetel heeft, worden die tegoeden opgenomen in de actiefrubriek « Onmiddellijk opvraagbare vorderingen op kredietinstellingen ».

Vorderingen op kredietinstellingen :

Hier worden opgenomen de vorderingen op kredietinstellingen volgens de definitie van de Eerste Europese Bankrichtlijn, op officiële instellingen met een bankkarakter (zoals het Internationaal Monetair Fonds en de multilaterale ontwikkelingsbanken), alsook de vorderingen op de centrale banken en de ermee gelijkgestelde instellingen en de postcheque- en girodiensten voor zover ze niet voldoen aan de omschrijving van de voorgaande rubriek « Kas, tegoeden bij centrale banken, postcheque- en girodiensten ».

— Onmiddellijk opvraagbaar

Bevat de daggeldleningen, met inbegrip van de beleningen op één dag en de plaatsing van de einddagoverschotten bij het HWI en de zichtrekeningen.

— Overige

Omvat alle termijnrekeningen, de monetaire reservetegoeden ingevolge binnenlandse en buitenlandse maatregelen van monetair beleid, de voorschotten en de mobiliseringsvorderingen zoals herdisconto, belening en cessie-retrocessie.

VORDERINGEN OP CLIËNTEN

Omvat alle vorderingen op cliënten die voortvloeien uit het gewone bedrijf — met uitsluiting van de vorderingen die de vorm van effecten of waardepapier aannemen, die worden ondergebracht in de actiefrubriek « Effecten en ander waardepapier » en

de vorderingen die behoren tot vaste activa, die ondergebracht worden in de actiefrubriek « Vaste activa ». Vorderingen op cliënten die niet voortvloeien uit het gewone bedrijf worden ingeschreven op de actiefrubriek « Overige activa ». De term « cliënten » omvat alle entiteiten andere dan kredietinstellingen.

Kredieten bij de oorsprong verleend door de kredietinstellingen :

Bevat de vorderingen die voortvloeien uit het kredietbedrijf met uitsluiting van de oninbare en dubieuze vorderingen. Deze laatste zijn ondergebracht in de actiefrubriek « Overige activa ».

— Handelswissels

Handelspapier verworven door de instelling in het kader van verleende disconten en warrantkredieten.

— Eigen accepten

De in disconto genomen wissels die de instelling zelf heeft geaccepteerd in opdracht van andere kredietinstellingen of in opdracht van cliënten en welke betrekking hebben op commerciële transacties die vreemd zijn aan de accepterende instelling en aan de instelling die opdrachtgever is ter acceptatie.

— Leasing en soortgelijke vorderingen

Vorderingen ingevolge het in leasing geven van roerende en onroerende goederen krachtens contracten bij de oorsprong afgesloten door de kredietinstelling en van overgenomen contracten.

— Leningen met forfaitair lastenpercentage

Vorderingen wegens leningen terugbetaalbaar door constante periodieke afbetalingen, die naast de terugbetaling van het kapitaal de rentevergoeding omvatten berekend met toepassing van een vast lastenpercentage op het ontleende bedrag voor de hele looptijd van de lening. Vorderingen ingevolge verkoop op afbetaling die worden overgenomen van verkopers en vorderingen ingevolge lening op afbetaling die worden overgenomen van ondernemingen, andere dan kredietinstellingen, worden hier eveneens vermeld.

— Hypothecaire leningen

Leningen met een oorspronkelijke contractuele looptijd van meer dan een jaar, al dan niet met geleidelijke aflossing van het kapitaal, die voor het volledige bedrag gedekt zijn door een hypothecaire inschrijving en ongeacht of die leningen voorzien in de faciliteit tot heropname van reeds terugbetaald kapitaal. Ook de voorschotten op hypothecaire kredietopeningen met een oorspronkelijke looptijd van meer dan een jaar, bestemd voor de verwerving, bouw of verbouwing van een onroerend goed zijn hier opgenomen.

— Leningen op termijn

Omvat alle vorderingen wegens leningen die op een vastgestelde vervaldag dienen te worden terugbetaald, zelfs als er een aflossingsplan is uitgewerkt — doch met uitsluiting van die welke thuishoren in de rubrieken « Leningen met forfaitair lastenpercentage » en « Hypothecaire leningen ». Ook de mobiliseringstransacties volgens de techniek van de cessie-retrocessie worden hier vermeld.

— Voorschotten in rekening-courant

Vorderingen wegens verstrekte voorschotten in rekening-courant, debetsaldi van zichtrekeningen, voorschotten op effecten doch steeds met uitsluiting van de vorderingen ingevolge handelswissels en eigen accepten.

— Overige kredietvorderingen

Residuaire rubriek.

Overige debiteuren :

Bevat de waarden ter incasso ongeacht het statuut van de remittent of van de schuldenaar van de waarden in kwestie, met inbegrip van waarden uit de eigen portefeuille alsook alle vorderingen die behoren tot het normale bedrijf van de kredietinstelling doch buiten het kredietbedrijf vallen (wachtrekeningen, vorderingen uit bemiddeling van verzekeringen, margin accounts bij makelaars,...).

EFFECTEN EN ANDER WAARDEPAPIER

Deze rubriek vormt de effectenportefeuille met uitsluiting van de vaste financiële activa, die een afzonderlijke actiefrubriek vormen. De door de overheid uitgegeven effecten worden gescheiden van die van andere emittenten. Kortlopend waardepapier bestaat uit vorderingen met een initiële looptijd van hoogstens een jaar, die vertegenwoordigd zijn door verhandelbaar papier en daadwerkelijk verhandelbaar zijn op een door toedoen van financiële instellingen regelmatig functionerende markt. Indien niet is voldaan aan het criterium inzake looptijd, worden ze fondsen of leningen genoemd. Indien niet is voldaan aan het verhandelbaarheids criterium, komen ze terecht bij de overige effecten. De presentatie van de effectenportefeuille in hoofdstuk XIV maakt geen onderscheid tussen handelsportefeuille (trading) en beleggingsportefeuille.

Overheidspapier :**— Herfinancierbaar bij centrale banken**

Overheidspapier dat kan worden gemobiliseerd bij de centrale bank van de landen waar de kredietinstelling een vestiging heeft. In het geval van België betreft het hier de schatkistcertificaten.

— Overige

Overheidspapier dat niet kan worden gemobiliseerd bij de centrale bank. Voor België b.v. schatkistbons in deviezen en thesauriebewijzen uitgegeven door de lagere overheden. Hier wordt eventueel ook het te plaatsen overheidspapier opgenomen.

Ander kortlopend waardepapier :

Omvat het overige te plaatsen kortlopend waardepapier alsook het kortlopende waardepapier uitgegeven door andere dan openbare besturen. Deze rubriek bevat onder meer de kortlopende emissies door kredietinstellingen.

Overheidsfondsen :

Alle leningen, in de vorm van obligaties of soortgelijke verhandelbare titels, met een oorspronkelijke looptijd van meer dan een jaar die zijn uitgegeven door openbare besturen.

Overige leningen op lange termijn vertegenwoordigd door effecten :

Leningen met een oorspronkelijke looptijd van meer dan een jaar uitgegeven door kredietinstellingen en emittenten andere dan openbare besturen.

Aandelen en deelbewijzen :

Bevat de aandelen uit de beleggingsportefeuille, de handelsportefeuille en de te plaatsen aandelen.

Overige effecten :

Is residuair tegenover de voorgaande rubrieken en bevat onder meer vastgoedcertificaten, deelbewijzen in beleggingsfondsen, warrants op aandelen en inschrijvingsrechten.

VASTE ACTIVA

De vaste activa worden opgesplitst in financiële vaste activa, materiële vaste activa en immateriële vaste activa met inbegrip van de oprichtingskosten.

Financiële vaste activa :

- *Leningen van openbare besturen*
Leningen uitgegeven door de openbare besturen die onderdeel vormen van de belegging van de wettelijke reserve.
- *Leningen van overige emittenten*
Leningen uitgegeven door emittenten andere dan de openbare besturen, onder meer de kredietinstellingen, en die onderdeel vormen van de belegging van de wettelijke reserve.
- *Deelnemingen in verbonden ondernemingen*
Maatschappelijke rechten in een verbonden onderneming. Een verbonden onderneming is een onderneming die door de kredietinstelling wordt gecontroleerd, een onderneming die de kredietinstelling controleert, de onderneming waarmee de kredietinstelling een consortium vormt of een onderneming die met weten van haar bestuursorgaan gecontroleerd wordt door één van de drie voormelde ondernemingen.
- *Deelnemingen in andere ondernemingen waarmee een deelnemingsverhouding bestaat*
Maatschappelijke rechten in een onderneming waarmee een deelnemingsverhouding bestaat. Een onderneming waarmee een deelnemingsverhouding bestaat, is een onderneming die geen verbonden onderneming is, doch waarin de kredietinstelling rechtstreeks of via haar dochter een deelneming heeft of waarin de kredietinstelling rechtstreeks of via haar dochter een deelneming heeft in het kapitaal van de onderneming, alsmede de dochters van deze laatste onderneming.
- *Andere financiële vaste activa*
Bevat de overige aandelen die geen deelneming vormen, doch waarbij er een duurzame band bestaat met die onderneming, de achtergestelde vorderingen op verbonden ondernemingen en op ondernemingen waarmee een deelnemingsverhouding bestaat en de in contanten gestorte doorlopende waarborgen ten gunste van openbare besturen en nutsbedrijven.

Materiële vaste activa :

Omvat onder meer de waarde van de terreinen, gebouwen, installaties en, onder bepaalde voorwaarden, de gebruiksrechten van goederen waarover de kredietinstelling beschikt op grond van leasing en soortgelijke rechten.

Oprichtingskosten en immateriële vaste activa :

Omvat onder meer de niet ten laste van de resultatenrekening gebrachte kosten verbonden met de oprichting en verdere ontwikkeling van de kredietinstelling, de kosten voor onderzoek en ontwikkeling, de concessies, de goodwill.

EIGEN AANDELEN

De waarde van aandelen van de eigen onderneming die door de kredietinstelling wordt gehouden.

OVERIGE ACTIVA

Bevat onder meer de edele metalen, vorderingen die niet behoren tot het normale bedrijf, de onroerende goederen bestemd voor verkoop, de oninbare en dubieuze vorderingen, de over te dragen kosten, de verworven opbrengsten, de ontvangen optiepremies.

PASSIEF

INTERBANKSCHULDEN

De interbankschulden omvatten alle schulden tegenover kredietinstellingen, met inbegrip van de voorschotten in rekening-courant bij centrale banken en ermee gelijkgestelde instellingen, die voortvloeien uit het gewone bedrijf van de instelling. De schulden tegenover kredietinstellingen en die belichaamd zijn in schuldbewijzen worden evenwel ondergebracht in de passiefrubriek « In schuldbewijzen belichaamde schulden ».

Onmiddellijk opvraagbaar :

Bevat, naar analogie met het actief, de daggeldontleningen — met inbegrip van de voorschotten verkregen als belening voor één dag of met een opzegtermijn van één dag — en de zichtrekeningen alsook de voorschotten in rekening-courant bij centrale banken en ermee gelijkgestelde instellingen.

Mobiliseringsschulden :

Deze rubriek bevat de schulden voortvloeiend uit mobiliseringstransacties — herdisconto, cessie-retrocessie en beleningen.

Overige schulden op termijn of met opzegtermijn :

Bevat alle termijnrekeningen met een looptijd of opzegtermijn van meer dan één dag, de schulden wegens overdisponering op zichtrekeningen, overige voorschotten en de gecumuleerde bijdragen in het kader van de depositobeschermingsregeling.

SCHULDEN TEGENOVER CLIENTEN

Omvat alle schulden tegenover cliënten die voortvloeien uit het gewone bedrijf — met uitsluiting van de schulden belichaamd in schuldbewijzen, die worden ondergebracht in de passiefrubriek « In schuldbewijzen belichaamde schulden ». Schulden tegenover cliënten die niet voortvloeien uit het gewone bedrijf worden ingeschreven op de passiefrubriek « Overige passiva ». De term « cliënten » omvat alle entiteiten andere dan kredietinstellingen.

Deposito's :

Alle ingezamelde terugbetaalbare middelen met uitsluiting van de in schuldbewijzen belichaamde schulden. De deposito's worden verder onderverdeeld naar aard.

— Zichtdeposito's

De creditsaldi op zichtrekeningen en deposito's met een eventueel hernieuwbare vaste termijn van ten hoogste één werkdag of met een opzegtermijn van één werkdag.

— Op termijn of met opzegtermijn van < 1 maand

Schulden wegens depositorekeningen op vaste termijn of met een opzegtermijn van meer dan 1 dag en minder dan 1 maand.

- *Op termijn of met opzegtermijn van ≥ 1 maand en ≤ 1 jaar*
Schulden wegens depositorekeningen op vaste termijn of met een opzegtermijn van 1 maand tot hoogstens 1 jaar.
- *Op termijn of met opzegtermijn van > 1 jaar*
Schulden wegens depositorekeningen op vaste termijn of met een opzegtermijn van meer dan 1 jaar.
- *Deposito's van bijzondere aard*
Het betreft onder meer notarisrekeningen en rekeningen van vereffenaars. In principe mogen hier de hoogrentende deposito's niet worden opgenomen, zij moeten daarentegen in de zichtdeposito's of de termijndeposito's worden opgenomen naargelang van de contractueel vastgelegde opvragingsmodaliteiten.
- *Gereguleerde spaardeposito's*
Spaardeposito's die voldoen aan het K.B. van 29 december 1983.
- *Gekoppeld aan hypothecaire leningen*
Omvat het reconstitutiefonds, de wiskundige reserves en de niet vrijgegeven gedeelten van hypothecaire leningen.

Overige crediteuren :

Alle schulden die geen deposito's zijn en die voortvloeien uit transacties en diensten die behoren tot het gewone bedrijf van de kredietinstelling. Hiertoe behoren onder meer de schulden wegens ontleningen met zekerheidstelling, de baissepositie van de handelsportefeuille effecten en waardepapier, vervallen deposito's, vervallen interesten op deposito's zonder stilzwijgende hernieuwing.

IN SCHULDBEWIJZEN BELICHAAMDE SCHULDEN

Betreft alle schulden die belichaamd zijn in schuldbewijzen.

Depositocertificaten en soortgelijke schulden :

Bevat alle schulden verbonden aan het inzamelen van terugbetaalbare middelen door uitgifte van titels aan order of aan toonder, andere dan kasbons en obligaties.

Kasbons :

Schulden belichaamd in kasbons. Kasbons met verplichte kapitalisatie worden in rekening gebracht voor het kapitaal bij de oorsprong vermeerderd met de gekapitaliseerde interesten.

Obligatieleningen :

Schulden belichaamd in al dan niet converteerbare obligaties, met uitsluiting van de achtergestelde obligatieleningen. Deze laatste worden opgenomen in de passiefrubriek « Achtergestelde schulden ».

WAARDEVERMINDERINGEN, VOORZIENINGEN, VOORZORGSFONDSEN EN UITGESTELDE BELASTINGEN

Bevat de waardeverminderingen op kredietrisico's met onzeker verloop (tegenover kredietinstellingen en tegenover cliënteel), de waardeverminderingen op effecten en waardepapier uit de beleggingsportefeuille, de voorzieningen — voor onder meer pensioenen, belastingen, verbinteniskredieten, posities in financiële instrumenten —, de voorzorgsfondsen en de uitgestelde belastingen.

OVERIGE PASSIVA

Bevat onder meer de toe te rekenen kosten, de over te dragen opbrengsten, de schulden met betrekking tot de belastingen, de schulden met betrekking tot de bezoldigingen inclusief sociale lasten, uit te keren dividenden, betaalde optiepremies.

ACHTERGESTELDE SCHULDEN

Alle schulden waarvoor de schuldeiser aanvaard heeft achtergesteld te zijn tegenover de niet-bevoorrechte schuldeisers, zoals achtergestelde obligaties en achtergestelde voor-schotten.

EIGEN VERMOGEN

Kapitaal :

— Geplaatst kapitaal

Het bedrag van het geplaatste maatschappelijke kapitaal of het dotatiekapitaal voor de bijkantoren

— Niet opgevraagd kapitaal

Vormt een aftrekpost tegenover de voorgaande rubriek.

Uitgiftepremies :

De bedragen die bij uitgifte van nieuwe aandelen zijn ingebracht boven de nominale waarde of het boekhoudkundige pari van de nieuwe aandelen.

Herwaarderingsmeerwaarden :

Omvat de in rekeningen bijgeschreven niet-gerealiseerde meerwaarden op de vaste activa.

Reserves :

— Wettelijke reserve

De reserve die verplicht moet worden gevormd conform de gecoördineerde wetten op de handelsvennootschappen.

— Onbeschikbare reserves

Reserves bedoeld in art. 52bis, § 2 van de gecoördineerde wetten op de handelsvennootschappen.

— Belastingvrije reserves

Omvat voornamelijk de gerealiseerde meerwaarden en de winsten die vrijgesteld zijn van belasting of waarvan de belasting is uitgesteld, voor zover ze in het vermogen van de instelling behouden blijven. De bedoelde bestanddelen worden opgenomen na aftrek van de betreffende uitgestelde belasting.

— Beschikbare reserves

De reserves waarover de instelling vrij kan beschikken.

Overgedragen winst of verlies :

Deze rubriek kan een positief of negatief teken bevatten en wordt in de balans verwerkt volgens het teken.

Winst of verlies van het boekjaar :

Deze rubriek kan een positief of negatief teken bevatten en wordt in de balans verwerkt volgens het teken.

4.2 Tabel XIV-5 « Posten buitenbalanstelling van de kredietinstellingen »

De posten buitenbalanstelling omvatten een reeks van aanvullende inlichtingen over de activiteiten van de kredietinstellingen. Zo wordt er informatie verstrekt over onder meer de termijntransacties met daarin de activiteiten in de afgeleide financiële produkten, de verbintenissen in het vlak van de kredietactiviteiten, de potentiële financieringsmiddelen, de verstrekte en ontvangen waarborgen en de toevertrouwde effecten en waardepapier.

Om diverse redenen zijn niet alle rubrieken uit de posten buitenbalanstelling onderling cumuleerbaar en dit in tegenstelling tot de rubrieken van de balans. Zo bevatten bepaalde posten vaststaande transacties (zoals de contantverrichtingen in uitvoering) terwijl andere slechts potentiële transacties weergeven (zoals de valuta-opties). Bepaalde rubrieken bevatten transacties voor eigen rekening van de rapporterende kredietinstelling (zoals de futures) terwijl andere voor rekening zijn van derden (zoals ten fudiciaire titel aan de kredietinstelling toevertrouwde waarden). Verder zijn sommige transacties opgenomen voor hun contractwaarde (depositocontracten op termijn) terwijl andere dan weer voor hun notioneel bedrag (contract op termijnwisselkoersen).

De posten buitenbalanstelling, de tabellen XIV-5, omvatten de hiernavolgende rubrieken.

CONTANTVERRICHTINGEN IN UITVOERING

Deze posten bevatten tot aan de datum van de terbeschikkingstelling de bedragen van de contantverrichtingen, waarbij de kredietinstelling tegenpartij is, en waarvan de uitvoering overeenkomstig de usanties plaatsvindt op een latere datum dan die waarop de verrichting is afgesloten.

Contantwisselverrichtingen :

Bevat de bedragen van de contantwisselverrichtingen waarbij de usantietermijn normaal twee bankwerkdagen bedraagt. Het te leveren bedrag en het te ontvangen bedrag dienen, gegeven de symmetrie van de verrichting, theoretisch gelijk te zijn. Doch wegens de omrekening van de valuta's naar BEF tegen de contantwisselkoers op rapporteringsdatum en de bestaande marktperfecties kunnen hier kleine verschillen optreden. Het bedrag in de bewuste rubriek is steeds het hoogste van de te leveren en de te ontvangen bedragen.

Leningen en ontleningen :

De bedragen van afgesloten leningen en ontleningen, *te leveren bedragen respectievelijk te ontvangen bedragen*, waarvan de terbeschikkingstelling slechts plaatsvindt na het verstrijken van de usantietermijn van normaal twee bankwerkdagen.

Aan- en verkoop van effecten en waardepapier :

Omvat de bedragen van de contante verkopen en aankopen van effecten, waardepapier en overige waarden, *te ontvangen bedragen respectievelijk te leveren bedragen*, die slechts geleverd of betaald worden na inachtneming van een usantietermijn.

TERMIJNVERRICHTINGEN

Omvat de eigenlijke termijnverrichtingen, waarin de kredietinstelling optreedt als tegenpartij, en waarvan de bedongen termijn langer is dan de usantietermijn. Er wordt een onderscheid gemaakt tussen termijnverrichtingen op valuta's, termijnverrichtingen op rente en de overige termijnverrichtingen.

Termijnverrichtingen op valuta :

Bij de termijnwisselverrichtingen staat er tegenover elke levering van valuta ook een ontvangst van valuta. Ook hier is er een symmetrie in de verrichting. Doch wegens de omrekening van de bedragen in deviezen naar BEF tegen de contantwisselkoers op datum van rapportering kunnen de te ontvangen en de te leveren bedragen van elkaar afwijken. Bovendien is het zo dat bij termijnwisselverrichtingen ook het report en het deport invloed hebben op de bepaling van de nominale bedragen van de om te rekenen deviezen in BEF. Deze verschillen zijn evenwel niet zo groot en de gegevens in de tabel vermelden steeds het grootste van de te leveren en de te ontvangen bedragen.

— Termijnwisselverrichtingen

Naast de eigenlijke termijnwisselverrichtingen worden hier eveneens de notionele hoofdsommen opgenomen die voortvloeien uit contractuele bepalingen waarbij de terugbetalingsprijs van activa of passiva wordt vastgelegd volgens een bij voorbaat bekende wisselkoers.

— Valuta- en renteswaps

Bevat de op vervalddag effectief uit te wisselen hoofdsommen ter uitvoering van wisselcontracten op termijn volgens het mechanisme waarbij op tussentijdse vervalddagen rentebedragen worden uitgewisseld die berekend zijn op de hoofdsom.

— Futures

Bevat de bedragen waarop de aan- en verkoop van valuta's volgens de modaliteiten van de futures-markten betrekking hebben.

— Opties

Bevat het bedrag dat zal worden uitgewisseld bij de eventuele lichte van de uitstaande — zowel geschreven als bekomen — opties. Naast de eigenlijke valuta-opties worden hier eveneens de notionele hoofdsommen opgenomen die voortvloeien uit contractuele bepalingen waarbij de terugbetalingsprijs van activa of passiva wordt ingeperkt volgens de modaliteiten van de opties op valuta (b.v. de waarborg van een minimale of maximale wisselkoers bij de terugbetaling).

— Contracten op termijnwisselkoersen

Bevat de notionele bedragen van verrichtingen waarbij twee partijen een toekomstig deport/report overeenkomen op een bepaalde notionele termijnwisselverrichting. Aan het einde van het contract worden geen hoofdsommen uitgewisseld, maar wordt enkel het verschil verrekend tussen het overeengekomen deport/report en het geldende deport/report op de eindvervalddag.

Termijnverrichtingen op rente :

— Depositocontracten op termijn

Bevat de bedragen van de transacties waartoe de kredietinstellingen zich hebben verbonden om tegen een vooraf overeengekomen rentevoet een deposito te plaatsen of op te nemen.

— Renteswap

Bevat de notionele bedragen van transacties waarbij de partijen op tussentijdse vervalddagen wederzijdse betalingen verrichten die overeenstemmen met rentebedragen, volgens vooraf overeengekomen rentevoorraeden, berekend op hoofdsommen die zelf niet worden uitgewisseld. Om redenen aangehaald in de inleiding tot de termijnverrichtingen op valuta wordt ook hier de hoogste waarde van het te leveren en het te ontvangen bedrag vermeld.

— *Futures*

Bevat de nominale waarde van de aangekochte of verkochte beleggingsinstrumenten volgens de modaliteiten van de futures-markten. Het totaal van de *aankopen* en het totaal van de *verkopen* worden in de tabel vermeld.

— *Rentecontracten op termijn*

Omvat de notionele bedragen van de contracten waarbij partijen een toekomstige rentevoorraude voor een bepaalde periode overeenkomen zonder enige verbintenis om de hoofdsom te lenen of te ontlenden. Op de eindvervaldag wordt enkel het verschil afgerekend tussen de interestbedragen, op de notionele hoofdsom, volgens de dan geldende marktrente en de overeengekomen rente. In de tabel wordt een onderscheid gemaakt naargelang het een *notionele lening* of een *notionele ontlening* betreft.

— *Opties*

Deze rubriek bevat de hoofdsommen van de onderliggende rentende financiële instrumenten van de optiecontracten op rente, met inbegrip van warrants op rentende instrumenten en de notionele hoofdsommen van de « interest rate caps and floors ». Er wordt een onderscheid gemaakt naargelang het *geschreven* dan wel *bekomen* opties betreft en daarbinnen wordt telkens een verdere onderverdeling gemaakt tussen *leningen* en *ontleningen*.

— *Andere*

Bevat de nominale waarde van het te storten gedeelte inzake vastrentende effecten en vastrentend papier. Er wordt een onderscheid gemaakt naargelang het effecten betreft die de instelling heeft verworven, « *te storten* », of heeft uitgegeven, « *te ontvangen* ».

Overige termijnverrichtingen :

Omvat alle termijnverrichtingen die niet kunnen worden ondergebracht in de voorvermelde termijnverrichtingen op valuta en op rente.

— *Termijnaankopen en -verkopen van effecten*

Bevat de effecten, al dan niet vastrentend, tegen de transactieprijs. Er wordt een onderscheid gemaakt tussen *aankopen* en *verkopen*.

— *Opties*

Bevat onder meer de opties op aandelen en op indices. Er wordt een opsplitsing gemaakt naar *geschreven* en *bekomen* opties, met daarbinnen telkens het onderscheid tussen *te ontvangen* en *te leveren waarden*. De rubrieken geven de uitoefeningsprijs weer van de onderliggende waarden.

— *Futures*

Bevat de futures andere dan rente- en valuta-futures die worden ingeschreven voor de contractuele waarde van de onderliggende waarden. Er is een verdeling tussen *aankopen* en *verkopen*.

— *Andere*

Is een residuaire rubriek.

VOORAF GEDEKTE OPBRENGSTEN EN KOSTEN

Bevat de niet gelopen opbrengsten en kosten die vanuit het oogpunt van het wisselrisico vooraf werden ingedekt.

OPGENOMEN VERBINTENISKREDIETEN

Een verbinteniskrediet is een verrichting waarbij de kredietinstelling aan de kredietbegunstigde toezegt, voor rekening van deze laatste, tegenover een derde de verplichting op zich te nemen een geldsom te betalen of een titel te overhandigen die het mogelijk maakt betaling te verkrijgen. Het betreft niet-genegocieerde accepten, persoonlijke borgtochten en documentaire kredieten. De rubriek bevat alle tegenover derden aangegane verplichtingen in het kader van het verbinteniskrediet.

BETEKENDE KREDIETLIJNEN

Zijn de vaste verplichtingen tot het verlenen van uitbetalingskredieten en/of verbinteniskredieten. Die lijnen kunnen worden verkregen door een kredietinstelling of door haar worden toegezegd aan derden.

Bekomen kredietlijnen :

Bedrag van de kredietlijn ongeacht de aard van de persoon die ze aan de kredietinstelling heeft toegezegd.

Toegezegde kredietlijnen :

Bedragen van de door de rapporterende kredietinstelling toegezegde kredietlijnen.

— Aan kredietinstellingen

Kredietlijnen toegezegd aan instellingen die kredietinstellingen (cf. supra) zijn.

— Aan de cliënteel

Kredietlijnen toegezegd aan personen andere dan kredietinstellingen. Er wordt een onderscheid gemaakt tussen *uitbetalingskredieten* en *verbinteniskredieten*. Het uitbetalingskrediet is een kredietvorm waarbij de kredietbegunstigde fondsen kan opnemen; het is verder opgesplitst in uitbetalingskredieten op *lange termijn* (leasing, leningen met forfaitair lastenpercentage, hypothecaire leningen, andere leningen voor meer dan een jaar) en uitbetalingskredieten op *korte termijn* (disconto-, warrant- en acceptkrediet en andere leningen voor ten hoogste een jaar).

WAARBORGEN

Activa bezwaard met zakelijke zekerheden :

Bevat de eigen activa bezwaard met zakelijke zekerheden die de instelling als waarborg stelt voor haar eigen schulden en verplichtingen, alsook voor die van derden.

Ontvangen waarborgen :

Omvat de zakelijke zekerheden (zoals onder meer hypothecaire inschrijvingen en in pand genomen handelsfondsen) en de persoonlijke zekerheden en verhaalrechten (onder meer wegens kredietverzekering) die de kredietinstelling heeft ontvangen met betrekking tot haar vorderingen en verhaalrechten, alsook de schulden en verplichtingen van de kredietinstelling waarvoor derden een persoonlijke of zakelijke zekerheid hebben gesteld.

TOEVERTROUWDE WAARDEN EN VORDERINGEN

Aan de kredietinstelling :

— Open bewaarneming

Alle waarden en vorderingen die de instelling in open bewaarneming heeft genomen ongeacht of het vrije beschikkingsrecht van de titularis al dan niet beperkt is.

— *Fiduciair*

Alle waarden die de kredietinstelling — als opdrachthouder — in eigen naam verwerft, maar die volledig voor rekening en risico van de opdrachtgever blijven.

— *Overige*

Omvat de waarden die de instelling ter inning heeft, de bedragen waarvoor de kredietinstelling in het kader van consortiale transacties in eigen naam is opgetreden maar waarvan de financiering en risico's gedragen worden door andere kredietinstellingen, de effecten die aan de instelling ter beschikking zijn gesteld als ontleningen in het kader van haar handel in effecten en waardepapier.

Door de kredietinstelling :

Zie, mutatis mutandis, hierboven. Enkel de waarden en waarborgen van de kredietinstelling die ten fiduciaire titel bij derden zijn ondergebracht, worden afzonderlijk vermeld in de tabel.

OVERIGE RECHTEN EN VERPLICHTINGEN

Is een residuaire rubriek en bevat onder meer de verplichtingen wegens onvolstorte aandelen, de garanties voor de plaatsing van effecten.

4.3 Tabel XIV-6 « Winst- en verliesrekening van de kredietinstellingen »

De winst- en verliesrekening biedt een overzicht van de opbrengsten en de kosten. In de tabel XIV-6 worden de onderstaande posten vermeld.

OPBRENGSTEN

BEDRIJFSOPBRENGSTEN

Renteopbrengsten en soortgelijke opbrengsten :

Een renteopbrengst is een vergoeding voor geleende gelden waarvan de omvang bepaald is door toepassing van een percentage in verhouding tot de termijn van de lening. Soortgelijke opbrengsten zijn bedragen die bovenop de interesten worden aangerekend voor geleende gelden of ermee verbonden dienstverlening.

De renteopbrengsten en soortgelijke opbrengsten worden onderverdeeld naar de subrubrieken van de bewuste actiefrubriek.

— *Interbankvorderingen*

Bevat de renteopbrengsten en soortgelijke opbrengsten verbonden aan de activa vermeld in de actiefrubriek « Thesaurie en interbankvorderingen ».

— *Kredieten*

Bevat de renteopbrengsten en soortgelijke opbrengsten verbonden aan de activa vermeld in de actiefrubriek « Vorderingen op cliënten » met uitzondering van die welke betrekking hebben op de « Waarden ter incasso ». Deze laatste worden ondergebracht bij de « Ontvangen provisies wegens verstrekte financiële diensten ».

— *Te plaatsen en te realiseren effecten en waardepapier*

Bevat de renteopbrengsten en soortgelijke opbrengsten verbonden aan de te plaatsen en te realiseren effecten en waardepapier vermeld in de actiefrubriek « Effecten en

ander waardepapier » met uitzondering van die welke betrekking hebben op de aandelen en andere niet-vastrentende effecten.

— *Beleggingspapier en -effecten*

Bevat de renteopbrengsten en soortgelijke opbrengsten verbonden aan de beleggingseffecten vermeld in de actiefrubriek « Effecten en ander waardepapier » met uitzondering van die welke betrekking hebben op de aandelen en aan de beleggingen van de wettelijke reserve. Ook het verschil tussen de aanschaffingsprijs en de terugbetalingswaarde, voortvloeiend uit de waardering op basis van het actuariële rendement wordt hier opgenomen.

— *Als dekking bestemde verrichtingen op termijn*

Bevat de opbrengsten verbonden aan transacties afgesloten ter dekking van vorderingen en schulden. Er wordt een onderscheid gemaakt naargelang het gaat om *dekkingsverrichtingen op valuta* of om *dekkingsverrichtingen op rente*.

Inkomsten van aandelen en andere niet-vastrentende effecten :

Bevat de dividenden en inkomsten verbonden aan te realiseren aandelen en andere niet-vastrentende effecten en de beleggingen in aandelen en andere niet-vastrentende effecten die vermeld zijn in de actiefrubriek « Effecten en ander waardepapier ».

Ontvangen provisies wegens verstrekte financiële diensten :

Omvat de provisies die de kredietinstelling ontvangt voor verbinteniskredieten en de vergoedingen die zij ontvangt voor haar dienstverlening in het kader van onder meer de effectenhandel, betalingsdiensten, bewaring en vermogensbeheer.

Andere financiële opbrengsten :

Bevat de opbrengsten die niet het complement vormen van een hoofdverrichting (deze zijn vermeld bij de renteopbrengsten en soortgelijke opbrengsten).

— *Uit het wisselbedrijf*

Omvat alle opbrengsten uit het wisselbedrijf die geen dekkingsverrichting zijn op vorderingen en schulden alsook het positieve verschil ten gevolge van waardering en omrekening naar BEF van vermogensbestanddelen tegen de wisselkoers op datum van de rapportering voor zover de wetgeving op de jaarrekening toestaat dat verschil als opbrengst te erkennen. Grosso modo worden de resultaten van het wisselbedrijf als saldo verrekend. In de globalisaties van tabel XIV-6 worden de winstsaldi en de kostensaldi van de onderscheiden kredietinstellingen naast elkaar geplaatst (er heeft geen compensatie plaats).

— *Uit trading in vastrentende effecten*

Bevat de gerealiseerde meerwaarde op bedoelde effecten evenals de positieve waarderingsverschillen tegen marktwaarde op datum van rapportering voor zover de wetgeving op de jaarrekening die als opbrengsten erkent.

— *Uit trading in verrichtingen op rente*

Bevat de winstsaldi van de bedoelde transacties, behalve voor de renteswap-overeenkomsten waar de bruto-opbrengsten worden gemeld.

— *Uit trading in niet-vastrentende effecten*

Bevat de gerealiseerde meerwaarde op bedoelde effecten evenals de positieve waarderingsverschillen tegen marktwaarde op datum van rapportering voor zover de

wetgeving op de jaarrekening die als opbrengsten erkent. Hierbij zijn verder inbegrepen de winstsaldi op optieverrichtingen op niet-vastrentende effecten en indices, alsook de positieve verschillen uit waardeschommelingen van aandelenopties ter dekking van effecten uit de handelsportefeuille.

— *Uit edele metalen*

Winstsaldo op verrichtingen op edele metalen met inbegrip van de opties en futures.

— *Meerwaarden op beleggingspapier en -effecten*

Bevat de gerealiseerde meerwaarde op bedoelde effecten alsook de positieve verschillen uit waardeschommelingen van aandelenopties ter dekking van effecten uit de beleggingsportefeuille.

Opbrengsten uit financiële vaste activa :

Bevat de opbrengsten uit deelnemingen in verbonden ondernemingen en in andere ondernemingen waarmee een deelnemingsverhouding bestaat, de interesten en soortgelijke opbrengsten van de achtergestelde vorderingen op verbonden ondernemingen en op andere ondernemingen waarmee een deelnemingsverhouding bestaat, de overige opbrengsten op bestanddelen van de actiefrubriek « Financiële vaste activa » met uitsluiting van de belegde wettelijke reserve.

Terugneming van waardeverminderingen, terugneming alsook besteding van voorzieningen :

Bevat de terugneming van in vorige boekjaren geboekte waardeverminderingen op vorderingen en beleggingspapier en -effecten, de terugneming of besteding van in vorige boekjaren gevormde voorzieningen voor verbinteniskrediet en andere risico's (zoals posities in deviezen en effecten) en de onttrekking aan de voorzorgsfondsen voor risico's.

Andere bedrijfsopbrengsten :

Omvat de opbrengsten verbonden aan de bedrijfsuitoefening die evenwel niet kunnen worden ondergebracht in de eerder vermelde rubrieken van de winst- en verliesrekening. Zoals vergoeding voor bemiddeling in reizen en terugbetalingen van bijdragen gedaan in het kader van de depositiobeschermingsregeling.

UITZONDERLIJKE OPBRENGSTEN

Hier worden de opbrengsten vermeld die geen verband houden met de normale bedrijfsuitoefening.

Het gaat onder meer om terugnemingen van afschrijvingen en waardeverminderingen op de materiële en immateriële vaste activa, de terugnemingen van waardeverminderingen op de financiële vaste activa, de meerwaarden bij realisatie van financiële en materiële vaste activa.

REGULARISERING VAN BELASTINGEN EN TERUGNEMING VAN VOORZIENINGEN VOOR BELASTINGEN

Omvat de verkregen, vastgestelde of geraamde regularisering van belastingen die tijdens een vorig boekjaar ten laste waren genomen.

VERLIES VAN HET BOEKJAAR

Vormt de saldopost. In de geglobaliseerde gegevens in tabellen XIV-6 worden de winst- en de verliessaldi van de rapporterende kredietinstellingen naast elkaar geplaatst zonder enige compensatie.

ONTREKKING AAN UITGESTELDE BELASTINGEN EN AAN DE BELASTINGVRIJE RESERVES

TE VERWERKEN VERLIES VAN HET BOEKJAAR

Vormt de band met de resultaatverwerking. In de geglobaliseerde gegevens in tabel XIV-6 worden de te verwerken winst en het te verwerken verlies van de rapporterende kredietinstellingen naast elkaar geplaatst zonder enige compensatie.

KOSTEN

De inhoud van de rubrieken aan de kostenzijde van de winst-en verliesrekening loopt mutatis mutandis gelijk met die aan de opbrengstenzijde.

BEDRIJFSKOSTEN

Rentekosten en soortgelijke kosten :

Rentekosten zijn een vergoeding voor ontleende gelden waarvan de omvang bepaald is door toepassing van een percentage in verhouding tot de termijn van de lening. Soortgelijke kosten zijn bedragen die bovenop de interesten worden aangerekend voor ontleende gelden of ermee verbonden dienstverlening.

— Interbankschulden

Bevat de rentekosten en soortgelijke kosten verbonden aan de passiva vermeld in de passiefrubriek « Interbankschulden ».

— Schulden tegenover cliënten

Bevat de rentekosten en soortgelijke kosten verbonden aan de passiva vermeld in de passiefrubriek « Schulden tegenover cliënten ». De rentekosten en soortgelijke kosten worden onderverdeeld volgens de subrubrieken van de bewuste passiefrubriek.

— In schuldbewijzen belichaamde schulden

Bevat de rentekosten en soortgelijke kosten verbonden aan de passiva vermeld in de passiefrubriek « In schuldbewijzen belichaamde schulden ». De rentekosten en soortgelijke kosten worden onderverdeeld volgens de subrubrieken van de bewuste passiefrubriek.

— Achtergestelde schulden

Bevat de rentekosten en soortgelijke kosten verbonden aan de passiva vermeld in de passiefrubriek « Achtergestelde schulden ».

— Als dekking bestemde verrichtingen op termijn

Bevat de kosten verbonden aan transacties afgesloten ter dekking van vorderingen en schulden. Er wordt een onderscheid gemaakt naargelang het gaat om *dekkingsverrichtingen op valuta* of om *dekkingsverrichtingen op rente*.

Betaalde provisies wegens ontvangen financiële diensten :

Omvat de provisies die de kredietinstelling betaalt voor verbintenissen door derden aangegaan voor rekening van de kredietinstelling en de vergoedingen die zij betaalt voor ontvangen diensten in het kader van onder meer de kredietverzekering en de acquisitie (onder meer zelfstandige agenten).

Andere financiële kosten :

Bevat de kosten die niet het complement vormen van een hoofdverrichting (deze zijn vermeld bij de rentekosten en soortgelijke kosten).

— Van het wisselbedrijf

Omvat alle kosten uit het wisselbedrijf die geen dekkingsverrichting zijn op Vorderingen en schulden alsook het negatieve verschil ten gevolge van waardering en omrekening naar BEF van vermogensbestanddelen tegen de wisselkoers op datum van de rapportering voor zover de wetgeving op de jaarrekening toestaat dat verschil als kosten te erkennen. Grosso modo worden de resultaten van het wisselbedrijf als saldo verrekend. In de globalisaties van tabel XIV-6 worden de winstsaldi en de kostensaldi van de onderscheiden kredietinstellingen naast elkaar geplaatst (er heeft geen compensatie plaats).

— Van trading in vastrentende effecten

Bevat de gerealiseerde minwaarde op bedoelde effecten evenals de negatieve waarderingsverschillen tegen marktwaarde op datum van rapportering voor zover de wetgeving op de jaarrekening die als kosten erkent.

— Van trading in verrichtingen op rente

Bevat de verliessaldi van de bedoelde transacties, behalve voor de renteswap-overeenkomsten waar de brutokosten worden gemeld.

— Van trading in niet-vastrentende effecten

Bevat de gerealiseerde minwaarde op bedoelde effecten evenals de negatieve waarderingsverschillen tegen marktwaarde op datum van rapportering voor zover de wetgeving op de jaarrekening die als kosten erkent. Hieronder zijn verder begrepen de verliessaldi op optieverrichtingen op niet-vastrentende effecten en indices, alsook de negatieve verschillen uit waardeschommelingen van aandelenopties ter dekking van effecten uit de handelsportefeuille.

— Van edele metalen

Verliessaldo op transacties op edele metalen met inbegrip van de opties en futures.

— Minwaarden op beleggingspapier en -effecten

Bevat de gerealiseerde minwaarde op bedoelde effecten alsook de negatieve verschillen uit waardeschommelingen van aandelenopties ter dekking van effecten uit de beleggingsportefeuille.

Bezoldigingen, sociale lasten en pensioenen :

Omvat de bezoldigingen en rechtstreekse sociale voordelen, de werkgeversbijdragen voor sociale verzekering, de werkgeverspremies voor bovenwettelijke verzekeringen, de rust- en overlevingspensioenen en andere personeelskosten.

Afschrijvingen en waardeverminderingen op niet-financiële vaste activa :

Omvat de afschrijvingen en waardeverminderingen op oprichtingskosten, op materiële en immateriële activa en geactiveerde acquisitiekosten.

Andere bedrijfskosten :

Omvat de kosten verbonden aan de bedrijfsuitoefening die evenwel niet kunnen worden ondergebracht in de eerder vermelde rubrieken van de winst- en verliesrekening, zoals reclamekosten, belastingen die als bedrijfskosten moeten worden gemerkt (zoals niet-recupereerbare BTW en belastingen op voertuigen), beheerkosten (betaalde huurgelden, honoraria, bijdragen in het kader van de depositobeschermingsregeling)

Waardeverminderingen en voorzieningen :

Bevat de waardeverminderingen op vorderingen, de waardeverminderingen op beleggingspapier en -effecten, de voorzieningen voor verbinteniskrediet, de voorzieningen voor andere kosten en risico's en de toevoeging aan de voorzorgsfondsen voor risico's.

UITZONDERLIJKE KOSTEN

Hier worden de kosten vermeld die geen verband houden met de normale bedrijfsuitoefening.

Het gaat onder meer om uitzonderlijke afschrijvingen en waardeverminderingen op materiële en immateriële vaste activa, de waardeverminderingen op financiële vaste activa, de minwaarden bij realisatie van financiële en materiële vaste activa.

BELASTINGEN

Omvat de belastingen op het resultaat van het boekjaar (de geraamde verschuldigde belastingen, de in het buitenland betaalde of verschuldigde winstbelastingen, belasting-supplementen waarvoor een voorziening is gevormd) en de belasting op de winst van de vorige boekjaren.

WINST VAN HET BOEKJAAR

Vormt de saldopost. In de geglobaliseerde gegevens in tabel XIV-6 worden de winst- en de verliessaldi van de rapporterende kredietinstellingen naast elkaar geplaatst zonder enige compensatie.

OVERBOEKING NAAR UITGESTELDE BELASTINGEN EN NAAR DE BELASTINGVRIJE RESERVES

Bevat het bedrag van de naar latere boekjaren verschoven belasting met betrekking tot gerealiseerde meerwaarden op bepaalde activa wanneer de belasting over die meerwaarden uitgesteld is en het bedrag van de overboeking van bepaalde opbrengsten of winsten naar de belastingvrije reserve wanneer de vrijstelling of het uitstel afhankelijk is van het behoud ervan in het eigen vermogen.

TE BESTEMMEN WINST VAN HET BOEKJAAR

Vormt de band met de resultaatverwerking. In de geglobaliseerde gegevens in tabel XIV-6 worden de te verwerken winst en het te verwerken verlies van de rapporterende kredietinstellingen naast elkaar geplaatst zonder enige compensatie.

XIV - 4a. — BALANSEN VAN DE GEZAMENLIJKE KREDIETINSTELLINGEN ¹

(miljarden franken)

ACTIEF

Posten	1992 31 dec.	1993 31 januari	1993 28 februari	1993 31 maart	1993 30 april	1993 31 mei
Thesaurietegoeden en interbankvorderingen	6.638,3	6.963,9	7.068,8	7.332,6	6.774,8	6.673,5
Kas, tegoeden bij centrale banken, postcheque- en girodiensten	44,1	40,7	34,9	37,4	45,7	43,8
Vorderingen op kredietinstellingen	6.594,2	6.923,2	7.034,0	7.295,1	6.729,1	6.629,6
Onmiddellijk opvraagbaar	522,2	669,8	669,6	783,4	681,4	740,2
Overige	6.071,9	6.253,4	6.364,4	6.511,8	6.047,7	5.889,4
Vorderingen op cliënten	7.212,5	7.308,5	7.396,8	7.385,6	7.428,1	7.462,9
Kredieten bij de oorsprong verleend door de kredietinstellingen	7.047,3	7.067,3	7.162,8	7.150,8	7.191,9	7.239,7
Handelsswissels	107,5	107,3	105,8	104,0	107,1	106,6
Eigen accepten	37,3	35,2	35,0	31,3	29,9	30,3
Leasing en soortgelijke vorderingen	34,1	33,9	34,2	34,2	34,3	34,7
Leningen met forfaitair lastenpercentage	339,8	337,8	334,5	332,6	366,2	363,9
Hypothecaire leningen	1.263,3	1.263,4	1.272,9	1.299,7	1.293,6	1.305,8
Leningen op termijn	4.530,1	4.472,9	4.568,6	4.536,7	4.577,0	4.649,6
Voorschotten in rekening-courant	696,0	768,0	778,1	774,7	736,5	706,1
Overige kredietvorderingen	39,2	48,8	33,7	37,5	47,3	42,7
Overige debiteuren	165,2	241,2	233,9	234,7	236,2	223,2
Effecten en ander waardepapier ²	5.863,9	5.995,1	6.136,1	6.244,6	6.318,4	6.347,0
Overheidspapier	1.174,7	1.239,5	1.287,5	1.403,4	1.413,9	1.467,9
Herfinancierbaar bij centrale banken	979,6	1.045,2	1.064,4	1.230,0	1.232,6	1.302,1
Overige	195,1	194,3	223,1	173,4	181,3	165,8
Ander kortlopend waardepapier	108,1	125,7	120,3	150,2	132,9	112,1
Overheidsfondsen	3.431,7	3.569,1	3.643,5	3.579,1	3.664,5	3.619,1
Overige leningen op lange termijn vertegenwoordigd door effecten	1.019,4	931,8	960,0	983,7	976,5	1.010,9
Aandelen en deelbewijzen	52,5	52,9	53,3	53,9	55,2	56,5
Overige effecten	77,5	76,1	71,6	74,3	75,4	80,4
Vaste activa	284,2	289,1	286,7	287,1	289,9	294,8
Financiële vaste activa	151,5	156,9	154,7	155,3	157,9	163,1
waarvan ³ :						
Leningen van openbare besturen	9,1	9,3	9,2	9,3	9,8	9,8
Leningen van overige emittenten	0,2	0,2	0,2	0,2	0,3	0,2
Deelnemingen in verbonden ondernemingen	109,7	115,9	113,8	113,6	116,2	121,0
Deelnemingen in andere ondernemingen waarmee een deelnemings- verhouding bestaat	10,3	9,5	9,5	9,1	9,5	9,7
Andere financiële vaste activa	20,8	20,6	20,6	21,7	20,6	21,0
Aandelen	17,3	16,9	17,0	17,8	17,8	18,2
Achtergestelde vorderingen op verbonden ondernemingen en on- dernemingen waarmee een deelnemingsverhouding bestaat	2,2	2,4	2,4	2,9	1,5	1,5
Overige	1,3	1,3	1,2	1,0	1,3	1,3
Materiële vaste activa	128,9	129,5	129,3	129,2	129,4	129,2
Oprichtingskosten en immateriële vaste activa	3,8	2,7	2,7	2,6	2,6	2,5
Eigen aandelen	0,1	0,1	0,1	0,1	0,1	0,1
Overige activa	872,0	867,6	897,2	844,1	848,2	894,4
Totaal actief ...	20.870,9	21.424,2	21.785,7	22.094,0	21.659,4	21.672,6

¹ Rapportering over de vennootschappelijke positie voor de kredietinstellingen naar Belgisch recht en over de territoriale positie voor de in België gevestigde bijkantoren van kredietinstellingen naar buitenlands recht.

² Bevat de beleggings- en de handelsportefeuille.

³ De verdeling is niet bekend voor de bijkantoren van kredietinstellingen die onder een andere lidstaat van de Europese Unie ressorteren en evenmin voor de ermee gelijkgestelde bijkantoren.

1993 30 juni	1993 31 juli	1993 31 augustus	1993 30 sept.	1993 31 oktober	1993 30 nov.	1993 31 dec.	1994 31 januari	1994 28 februari	1994 31 maart	1994 30 april	1994 31 mei	1994 30 juni	1994 31 juli
6.916,9	7.149,9	7.462,3	7.647,4	7.930,4	8.124,9	7.423,4	7.727,8	8.004,8	7.500,2	7.436,2	7.527,7	7.355,6	7.626,5
41,3	38,3	40,9	36,1	41,4	39,0	41,4	42,8	36,8	40,0	48,0	43,1	45,4	42,9
6.875,6	7.111,6	7.421,4	7.611,4	7.889,0	8.085,9	7.382,0	7.685,0	7.967,9	7.460,2	7.388,2	7.484,6	7.310,2	7.583,6
858,9	695,8	889,1	875,0	722,0	1.144,2	378,1	876,2	1.176,8	567,1	838,1	1.110,4	955,1	857,7
6.016,7	6.415,8	6.532,3	6.736,3	7.167,1	6.941,6	7.003,9	6.808,8	6.791,1	6.893,1	6.550,1	6.374,2	6.355,1	6.725,8
7.626,0	7.661,0	7.594,0	7.576,4	7.671,8	7.681,6	7.784,8	7.888,5	7.827,0	7.972,6	7.954,8	8.013,3	8.195,5	8.094,1
7.365,7	7.457,9	7.408,6	7.376,0	7.472,9	7.501,9	7.578,9	7.704,4	7.625,1	7.726,9	7.745,7	7.820,5	7.953,9	7.897,6
105,8	108,3	103,6	103,9	105,7	102,0	105,0	101,0	99,4	99,5	102,4	98,8	98,1	97,6
31,2	30,5	28,6	28,0	28,6	29,4	29,4	28,6	27,1	28,3	28,0	27,6	28,7	29,0
35,2	35,2	35,0	34,9	35,3	34,9	35,0	35,1	35,0	35,8	35,9	35,8	36,0	35,9
361,9	359,9	352,7	346,5	344,1	338,7	341,1	341,0	339,6	339,5	374,6	373,8	372,3	370,2
1.343,5	1.338,3	1.349,8	1.386,0	1.397,4	1.410,2	1.423,4	1.429,7	1.438,1	1.451,1	1.464,0	1.479,8	1.506,0	1.523,2
4.704,3	4.777,8	4.732,4	4.722,6	4.705,0	4.726,8	4.835,6	4.841,1	4.830,4	4.951,4	4.852,5	4.922,4	5.003,5	4.978,5
744,6	765,6	765,7	705,4	791,8	791,9	738,9	855,5	791,7	754,7	801,3	788,4	814,1	739,4
39,1	42,4	40,7	48,5	65,0	68,0	70,5	72,4	63,7	66,7	87,2	93,8	95,2	123,7
260,3	203,2	185,4	200,4	198,9	179,7	205,8	184,1	201,8	245,6	209,0	192,8	241,6	196,5
6.451,0	6.440,1	6.409,8	6.389,2	6.418,8	6.412,8	6.263,5	6.198,7	6.085,3	6.205,7	6.326,4	6.356,5	6.524,5	6.522,2
1.431,3	1.391,1	1.349,0	1.384,0	1.402,4	1.376,3	1.094,4	1.167,3	1.303,0	1.484,6	1.571,1	1.539,7	1.610,2	1.641,1
1.244,9	1.207,3	1.140,2	1.126,7	1.126,7	1.073,4	759,7	821,1	953,0	1.095,6	1.140,2	1.095,1	1.158,8	1.175,5
186,4	183,9	208,8	257,3	275,7	303,0	334,7	346,2	350,0	389,0	430,9	444,6	451,5	465,5
76,4	79,6	80,5	71,6	56,7	45,2	56,0	35,2	32,3	35,6	47,0	55,1	78,9	48,4
3.782,6	3.795,4	3.785,6	3.742,5	3.731,3	3.772,1	3.865,4	3.775,5	3.571,7	3.511,7	3.542,9	3.618,9	3.703,5	3.705,5
1.028,7	1.052,0	1.060,7	1.056,4	1.088,0	1.073,2	1.081,1	1.097,0	1.084,6	1.071,3	1.063,7	1.043,6	1.037,8	1.033,1
50,0	49,7	50,5	49,8	54,4	55,5	98,4	87,4	56,9	57,6	58,5	57,7	53,2	58,4
81,9	72,3	83,4	84,9	86,0	90,5	68,3	36,3	36,9	44,8	43,1	41,4	40,8	35,7
299,6	299,1	298,9	298,4	309,7	309,5	344,1	343,5	374,8	374,9	376,2	377,4	385,4	386,5
167,6	167,1	167,0	166,5	178,0	177,9	212,1	211,5	243,1	243,4	245,0	246,5	254,3	255,3
9,8	9,8	9,8	9,8	9,9	9,8	9,9	9,8	9,5	9,7	10,2	10,2	10,1	10,1
0,2	0,2	0,2	0,2	0,1	0,1	0,1	0,2	0,5	0,1	0,1	0,0	0,0	0,0
124,7	124,7	124,9	124,8	136,3	136,2	162,1	161,5	192,6	191,9	191,9	193,2	201,5	202,6
8,0	8,0	7,6	7,6	7,6	7,6	18,1	18,1	18,5	18,2	18,2	18,3	18,6	18,6
23,5	22,9	23,1	22,7	22,6	22,7	20,4	20,4	20,5	21,9	23,1	23,2	22,6	22,5
20,1	20,4	20,7	20,5	20,4	20,5	18,3	18,3	18,3	19,8	20,3	20,4	19,8	19,8
2,3	1,1	0,9	0,9	0,9	1,0	0,9	0,9	0,9	0,9	1,6	1,6	1,6	1,6
1,1	1,5	1,5	1,2	1,3	1,2	1,2	1,2	1,2	1,2	1,2	1,2	1,2	1,2
129,3	129,3	129,2	129,3	129,0	129,0	129,6	129,6	129,4	129,2	129,0	128,8	128,8	128,9
2,7	2,7	2,7	2,6	2,7	2,6	2,4	2,3	2,3	2,3	2,2	2,2	2,2	2,2
0,1	0,1	0,1	0,1	0,1	0,1	0,1	0,1	0,1	0,1	0,1	0,1	0,1	0,1
849,4	847,2	878,2	875,5	891,8	994,7	893,1	923,7	933,2	891,8	891,9	911,4	873,8	825,7
22.143,0	22.397,3	22.643,3	22.787,0	23.222,5	23.523,6	22.709,0	23.082,2	23.225,1	22.945,2	22.985,6	23.186,4	23.334,9	23.455,1

XIV - 4a. — BALANSEN VAN DE GEZAMENLIJKE KREDIETINSTELLINGEN¹

(miljarden franken)

PASSIEF

Posten	1992 31 dec.	1993 31 januari	1993 28 februari	1993 31 maart	1993 30 april	1993 31 mei
Interbankschulden	8.138,1	8.534,3	8.821,8	9.120,7	8.555,8	8.370,6
Onmiddellijk opvraagbaar	632,0	893,1	904,6	947,4	802,2	972,4
Mobiliseringsschulden	366,3	434,6	449,7	509,2	534,5	514,3
Overige schulden op termijn of met opzegtermijn	7.139,9	7.206,6	7.467,4	7.664,1	7.219,1	6.883,9
Schulden tegenover cliënten	7.022,7	7.193,2	7.221,8	7.246,4	7.360,2	7.468,2
Deposito's	6.714,2	6.845,4	6.901,5	6.880,2	7.009,7	7.094,1
Zichtdeposito's	1.167,4	1.259,3	1.265,5	1.271,0	1.306,3	1.423,6
Op termijn of met opzegtermijn < 1 maand	817,2	838,6	793,9	719,1	920,5	859,2
Op termijn of met opzegtermijn = 1 maand en < = 1 jaar	2.314,8	2.333,0	2.432,5	2.476,6	2.428,1	2.414,2
Op termijn of met opzegtermijn > 1 jaar	217,1	221,2	217,7	212,0	227,1	251,0
Deposito's van bijzondere aard	256,0	277,1	285,0	298,9	231,6	233,0
Gereguleerde spaardeposito's	1.920,4	1.894,2	1.885,3	1.881,3	1.874,8	1.890,7
Gekoppeld aan hypothecaire leningen	21,2	22,0	21,6	21,2	21,2	22,3
Overige crediteuren	308,5	347,8	320,2	366,3	350,5	374,2
In schuldbewijzen belichaamde schulden	3.855,7	3.893,4	3.907,2	3.898,1	3.935,4	3.951,5
Depositocertificaten en soortgelijke schulden	123,4	91,6	81,2	78,1	81,9	90,8
Kasbons	3.605,7	3.668,3	3.689,2	3.689,6	3.720,9	3.729,6
Obligatieleningen	126,5	133,4	136,8	130,4	132,6	131,0
Waardeverminderingen, voorzieningen, voorzorgsfondsen en uitgestelde belastingen	171,1	165,9	166,8	157,6	164,2	165,0
Overige passiva	887,8	840,3	860,8	853,1	836,3	898,6
Achtergestelde schulden	237,8	239,4	245,7	253,5	249,1	255,4
Eigen vermogen	557,7	557,8	561,6	564,5	558,3	563,4
waarvan ² :						
Kapitaal	222,8	223,6	223,9	236,5	236,7	236,8
Geplaatst kapitaal	223,3	224,2	224,4	237,0	237,2	237,3
Niet opgevraagd kapitaal	0,5	0,5	0,5	0,5	0,5	0,4
Uitgiftepremies	54,1	54,1	54,1	54,1	54,1	54,1
Herwaarderingsmeerwaarden	11,9	11,9	11,8	2,7	2,6	2,8
Reserves	210,0	211,6	211,6	209,4	213,5	214,0
Wettelijke reserve	12,3	12,4	12,4	12,4	13,0	13,1
Onbeschikbare reserves	8,3	8,0	8,0	8,1	8,1	8,1
Belastingvrije reserves	58,4	58,5	58,1	58,2	58,4	58,5
Beschikbare reserves	131,0	132,7	133,1	130,7	134,0	134,3
Overgedragen winst (+) of verlies (-)	5,6	22,9	22,4	20,5	6,5	5,1
Winst (+) of verlies (-) van het boekjaar	23,6	6,7	10,5	13,6	17,5	22,4
Totaal passief ...	20.870,9	21.424,2	21.785,7	22.094,0	21.659,4	21.672,6

¹ Rapportering over de vennootschappelijke positie voor de kredietinstellingen naar Belgisch recht en over de territoriale positie voor de in België gevestigde bijkantoren van kredietinstellingen naar buitenlands recht.

² De verdeling is niet bekend voor de bijkantoren van kredietinstellingen die onder een andere lidstaat van de Europese Unie ressorteren en evenmin voor de ermee gelijkgestelde bijkantoren.

1993 30 juni	1993 31 juli	1993 31 augustus	1993 30 sept.	1993 31 oktober	1993 30 nov.	1993 31 dec.	1994 31 januari	1994 28 februari	1994 31 maart	1994 30 april	1994 31 mei	1994 30 juni	1994 31 juli
8.797,5	9.047,7	9.327,4	9.378,9	9.653,5	9.822,9	9.026,7	9.255,0	9.462,6	9.156,7	9.173,5	9.266,8	9.261,7	9.491,2
1.127,1	927,3	1.180,8	935,1	914,3	1.167,1	521,7	999,9	1.157,1	487,4	677,6	1.064,7	961,7	698,4
595,3	572,8	543,9	615,6	673,7	696,2	760,6	771,2	804,4	843,7	891,4	866,3	996,1	1.090,9
7.075,1	7.547,5	7.602,8	7.828,3	8.065,6	7.959,6	7.744,4	7.483,9	7.501,1	7.825,6	7.604,4	7.335,7	7.303,9	7.701,8
7.483,3	7.421,3	7.431,5	7.503,9	7.618,2	7.646,9	7.780,7	7.981,4	7.938,8	7.993,6	8.036,3	8.105,7	8.191,9	8.076,8
7.065,0	7.053,3	7.096,2	7.095,6	7.182,6	7.248,5	7.430,6	7.552,1	7.499,4	7.528,8	7.590,7	7.668,1	7.696,1	7.635,6
1.431,5	1.294,5	1.302,7	1.297,1	1.282,0	1.393,5	1.360,0	1.544,0	1.500,0	1.447,0	1.443,8	1.561,1	1.618,0	1.449,9
841,5	810,3	845,2	858,7	902,2	1.070,0	1.130,6	1.135,8	1.094,5	1.037,4	1.142,7	1.007,2	1.013,9	967,1
2.359,1	2.517,7	2.544,1	2.621,3	2.674,5	2.468,7	2.483,5	2.369,8	2.341,1	2.403,0	2.334,5	2.367,9	2.240,0	2.354,1
248,4	245,1	238,2	237,7	237,0	223,6	251,3	247,7	248,8	253,9	249,7	245,2	256,0	267,1
239,8	235,0	226,8	216,8	224,5	226,4	224,5	236,7	248,9	256,8	250,1	249,9	255,6	247,8
1.921,0	1.926,3	1.914,0	1.839,3	1.837,3	1.841,5	1.954,8	1.992,6	2.040,9	2.105,1	2.142,1	2.207,7	2.276,7	2.311,4
23,7	24,4	25,2	24,8	25,2	24,8	26,0	25,5	25,3	25,5	27,8	29,0	35,8	38,2
418,3	368,0	335,3	408,2	435,5	398,5	350,2	429,3	439,4	464,8	445,6	437,7	495,9	441,2
3.976,2	3.997,1	3.967,5	3.993,4	4.019,8	4.042,8	4.017,1	3.958,1	3.922,2	3.902,2	3.880,4	3.897,6	3.958,0	3.973,2
95,9	102,3	98,9	97,7	117,8	137,1	132,4	98,6	85,2	92,2	76,0	85,6	130,7	125,0
3.743,7	3.756,6	3.732,6	3.752,9	3.763,0	3.769,1	3.778,3	3.758,2	3.735,8	3.708,1	3.706,0	3.713,9	3.727,3	3.752,1
136,6	138,2	136,0	142,8	138,9	136,6	106,4	101,3	101,2	101,8	98,4	98,1	100,0	96,2
165,3	168,8	166,7	165,0	163,8	164,5	164,9	166,6	168,6	167,4	170,1	171,4	170,4	170,1
890,3	916,9	898,5	891,4	906,3	975,5	861,9	854,9	861,1	858,8	849,9	858,3	856,6	834,0
261,6	270,0	271,9	271,0	273,9	282,5	280,1	278,4	278,5	276,6	282,1	285,5	290,2	300,2
568,7	575,6	579,8	583,4	587,0	588,4	577,6	587,8	593,3	589,9	593,4	601,1	606,1	609,5
238,2	238,3	238,4	238,4	238,0	238,0	242,0	242,4	243,6	245,5	246,4	247,5	248,9	249,0
238,6	238,8	238,8	238,9	238,4	238,4	242,4	242,7	244,0	245,8	246,7	247,8	249,2	249,3
0,4	0,4	0,4	0,4	0,4	0,4	0,3	0,3	0,3	0,3	0,3	0,3	0,3	0,3
56,7	56,7	56,7	56,7	56,7	56,7	58,1	58,1	58,1	58,1	58,1	60,7	62,0	62,0
2,8	2,8	2,8	2,8	2,7	2,7	2,7	2,7	2,6	2,6	2,6	2,6	2,6	2,6
215,1	215,1	215,1	214,4	214,0	214,0	237,0	233,7	233,8	236,6	237,4	238,2	237,7	237,7
13,1	13,1	13,1	13,1	13,0	13,0	15,2	14,8	14,8	15,2	15,2	15,2	15,2	15,2
8,1	8,1	8,1	8,1	8,0	8,0	7,8	7,8	7,8	7,8	7,8	7,8	7,8	7,8
58,5	58,5	58,5	58,4	58,5	58,5	58,8	58,9	58,9	59,1	59,1	59,1	59,0	58,9
135,5	135,5	135,5	134,8	134,4	134,4	155,3	152,2	152,2	154,5	155,3	156,1	155,7	155,7
2,1	2,0	2,0	2,1	2,1	2,1	4,3	19,9	19,7	9,0	7,0	5,2	5,1	5,1
25,1	31,2	34,5	38,1	41,9	43,0	2,7	6,6	10,2	15,7	20,2	24,9	28,1	31,3
22.143,0	22.397,3	22.643,3	22.787,0	23.222,5	23.523,6	22.709,0	23.082,2	23.225,1	22.945,2	22.985,6	23.186,4	23.334,9	23.455,1

XIV - 4b. — BALANSEN VAN DE ZEVEN GROTE KREDIETINSTELLINGEN NAAR BELGISCH RECHT¹

(miljarden franken)

ACTIEF

Posten	1992 31 dec.	1993 31 januari	1993 28 februari	1993 31 maart	1993 30 april	1993 31 mei
Thesaurietegoeden en interbankvorderingen	2.844,3	2.966,2	2.982,7	3.044,5	2.937,8	2.867,0
Kas, tegoeden bij centrale banken, postcheque- en girodiensten	32,4	30,3	25,0	26,5	35,1	30,6
Vorderingen op kredietinstellingen	2.811,9	2.936,0	2.957,7	3.018,0	2.902,7	2.836,5
Onmiddellijk opvraagbaar	265,7	334,1	308,3	370,9	269,8	275,9
Overige	2.546,2	2.601,8	2.649,4	2.647,1	2.632,9	2.560,6
Vorderingen op cliënten	4.811,8	4.856,4	4.873,9	4.875,5	4.898,3	4.942,5
Kredieten bij de oorsprong verleend door de kredietinstellingen	4.710,9	4.727,6	4.741,2	4.710,5	4.754,8	4.786,1
Handelsswissels	75,3	73,9	73,6	72,3	71,3	70,8
Eigen accepten	31,0	28,9	27,6	24,9	23,2	23,8
Leasing en soortgelijke vorderingen	7,3	7,1	7,1	7,1	7,2	7,2
Leningen met forfaitair lastenpercentage	214,6	213,0	210,1	208,1	238,5	237,2
Hypothecaire leningen	778,7	781,9	789,6	796,9	806,2	817,0
Leningen op termijn	3.100,5	3.077,5	3.107,1	3.080,0	3.119,6	3.175,2
Voorschotten in rekening-courant	484,3	516,2	510,0	499,9	457,4	428,4
Overige kredietvorderingen	19,3	29,0	16,1	21,2	31,3	26,5
Overige debiteuren	100,9	128,7	132,7	165,0	143,5	156,3
Effecten en ander waardepapier²	3.760,2	3.834,9	3.899,0	4.011,2	4.051,4	4.046,5
Overheidspapier	764,1	767,9	783,4	873,0	889,3	897,1
Herfinancierbaar bij centrale banken	686,8	683,8	688,9	814,9	835,5	858,8
Overige	77,3	84,1	94,4	58,1	53,8	38,3
Ander kortlopend waardepapier	100,2	118,8	116,8	147,0	130,3	109,4
Overheidsfondsen	2.196,2	2.347,7	2.376,2	2.352,2	2.395,5	2.380,1
Overige leningen op lange termijn vertegenwoordigd door effecten	617,7	516,0	538,5	553,9	550,0	574,0
Aandelen en deelbewijzen	40,2	40,0	40,9	40,6	41,3	41,6
Overige effecten	41,8	44,5	43,3	44,5	44,9	44,3
Vaste activa	217,0	220,8	219,7	220,3	222,9	227,7
Financiële vaste activa	114,8	119,1	118,1	118,8	121,2	126,2
Leningen van openbare besturen	5,6	5,6	5,6	5,6	6,1	6,1
Leningen van overige emittenten	0,0	0,0	0,0	0,0	0,0	0,0
Deelnemingen in verbonden ondernemingen	90,1	94,8	93,7	94,1	96,7	101,3
Deelnemingen in andere ondernemingen waarmee een deelnemingsverhouding bestaat	6,2	5,4	5,4	5,0	5,4	5,5
Andere financiële vaste activa	12,9	13,3	13,4	14,1	13,0	13,3
Aandelen	9,9	10,2	10,4	10,5	10,8	11,1
Achtergestelde vorderingen op verbonden ondernemingen en ondernemingen waarmee een deelnemingsverhouding bestaat	2,2	2,4	2,3	2,9	1,4	1,5
Overige	0,7	0,7	0,7	0,7	0,7	0,7
Materiële vaste activa	101,1	101,7	101,5	101,5	101,6	101,5
Oprichtingskosten en immateriële vaste activa	1,1	0,0	0,0	0,0	0,0	0,0
Eigen aandelen	0,0	0,0	0,0	0,0	0,0	0,0
Overige activa	461,8	454,5	451,1	447,7	458,3	486,1
Totaal actief ...	12.095,2	12.332,8	12.426,4	12.599,2	12.568,7	12.569,8

¹ Rapportering over de vennootschappelijke positie.

² Bevat de beleggings- en de handelsportefeuille.

1993 30 juni	1993 31 juli	1993 31 augustus	1993 30 sept.	1993 31 oktober	1993 30 nov.	1993 31 dec.	1994 31 januari	1994 28 februari	1994 31 maart	1994 30 april	1994 31 mei	1994 30 juni	1994 31 juli
3.003,7	3.107,8	3.222,2	3.289,6	3.396,7	3.419,5	3.089,4	3.356,2	3.556,2	3.393,4	3.385,8	3.540,0	3.340,1	3.415,3
29,7	26,8	28,7	25,8	31,4	27,5	31,1	33,2	26,7	29,9	37,6	31,0	34,4	32,2
2.974,0	3.081,0	3.193,5	3.263,7	3.365,3	3.391,9	3.058,2	3.323,0	3.529,5	3.363,5	3.348,2	3.509,0	3.305,7	3.383,1
365,9	292,0	363,9	401,2	334,2	558,2	180,9	433,1	545,2	227,0	346,7	502,5	422,9	453,0
2.608,1	2.789,1	2.829,6	2.862,6	3.031,2	2.833,7	2.877,3	2.889,9	2.984,4	3.136,4	3.001,5	3.006,5	2.882,7	2.930,1
5.101,3	5.055,2	5.037,5	5.113,6	5.158,2	5.194,7	5.307,6	5.372,1	5.360,4	5.471,1	5.474,4	5.508,5	5.674,5	5.599,0
4.910,0	4.907,2	4.900,5	4.964,8	5.010,8	5.061,6	5.147,3	5.230,8	5.211,2	5.284,6	5.327,9	5.363,6	5.482,4	5.468,6
70,1	70,8	67,5	68,0	69,5	67,0	69,1	66,2	64,9	65,3	66,7	64,7	62,7	61,7
24,1	23,3	22,3	21,9	22,2	23,0	22,7	22,1	20,5	21,5	21,4	20,7	21,0	21,3
7,5	7,6	7,6	7,6	8,0	7,7	8,1	8,2	8,2	9,1	9,2	9,2	9,7	9,9
235,7	234,5	229,0	224,3	222,9	218,5	221,6	221,9	220,1	219,7	250,9	250,7	249,4	247,9
833,6	845,9	853,9	865,8	874,7	883,3	894,4	900,2	905,9	914,6	924,2	934,3	954,6	967,6
3.254,8	3.206,4	3.217,4	3.291,5	3.278,1	3.294,9	3.391,1	3.422,3	3.438,5	3.511,8	3.453,7	3.503,3	3.592,0	3.572,9
461,7	493,2	479,6	457,5	489,9	517,2	492,4	540,5	508,6	495,7	535,5	507,9	518,7	484,5
22,5	25,6	23,2	28,2	45,4	50,1	48,0	49,4	44,5	46,9	66,3	72,7	74,5	102,9
191,3	148,0	136,9	148,8	147,5	133,1	160,3	141,3	149,3	186,4	146,5	144,9	192,1	130,3
4.024,4	4.013,7	4.007,5	3.995,5	4.063,5	4.025,5	3.888,8	3.847,5	3.769,9	3.892,1	3.891,9	3.887,7	4.009,4	4.017,7
844,0	810,6	776,7	793,3	851,1	790,6	606,0	679,4	798,3	925,0	969,2	986,8	1.019,2	1.048,3
780,1	752,3	704,4	714,4	760,4	692,7	460,6	514,2	627,7	715,7	736,1	744,1	771,5	786,7
63,9	58,3	72,2	78,9	90,8	98,0	145,4	165,3	170,6	209,3	233,1	242,7	247,7	261,6
72,7	75,6	75,9	65,7	50,7	39,3	45,8	28,1	24,5	22,5	33,6	39,4	62,1	32,8
2.432,2	2.437,0	2.440,1	2.430,2	2.423,6	2.467,1	2.520,9	2.421,2	2.271,5	2.279,5	2.226,7	2.223,7	2.295,6	2.303,6
592,9	607,4	619,2	611,3	637,8	629,6	627,7	640,9	628,4	616,9	613,3	590,3	588,7	584,8
37,4	36,4	37,4	37,3	41,1	41,4	83,6	72,9	42,4	42,8	43,3	42,4	37,8	42,9
45,3	46,7	58,3	57,8	59,1	57,4	4,8	4,8	4,9	5,4	5,7	5,1	6,0	5,3
233,0	232,3	232,2	232,7	242,8	242,9	276,6	276,7	308,1	308,6	310,1	310,3	319,1	319,4
131,4	130,8	130,8	131,0	141,4	141,4	174,7	175,0	206,4	207,0	208,7	209,0	217,7	217,8
6,1	6,1	6,1	6,1	6,1	6,1	6,1	6,1	6,1	6,1	6,7	6,7	6,7	6,7
0,0	0,0	0,0	0,0	0,0	0,0	0,0	0,0	0,0	0,0	0,0	0,0	0,0	0,0
105,4	105,4	105,6	105,6	115,9	115,8	142,2	142,4	173,6	173,0	173,0	173,3	181,3	181,3
5,0	5,1	5,0	5,0	5,0	5,0	14,3	14,3	14,6	14,3	14,3	14,4	15,0	15,0
14,9	14,2	14,2	14,3	14,4	14,4	12,1	12,1	12,1	13,6	14,7	14,7	14,7	14,8
11,9	12,3	12,4	12,5	12,6	12,6	10,3	10,3	10,3	11,7	12,2	12,2	12,3	12,4
2,2	1,0	0,8	0,8	0,9	0,8	0,8	0,8	0,8	0,9	1,5	1,5	1,5	1,5
0,8	0,9	0,9	0,9	0,9	1,0	1,0	0,9	0,9	1,0	1,0	0,9	1,0	0,9
101,5	101,4	101,3	101,6	101,3	101,5	101,8	101,7	101,6	101,5	101,4	101,2	101,3	101,5
0,0	0,0	0,1	0,1	0,1	0,1	0,1	0,1	0,1	0,1	0,1	0,1	0,1	0,1
0,0	0,0	0,0	0,0	0,0	0,0	0,0	0,0	0,0	0,0	0,0	0,0	0,0	0,0
463,7	429,0	464,8	466,7	473,5	553,5	442,5	452,1	464,0	449,9	446,3	462,3	452,0	419,6
12.826,0	12.837,9	12.964,2	13.098,1	13.334,7	13.436,0	13.004,8	13.304,7	13.458,6	13.515,1	13.508,4	13.708,8	13.795,0	13.771,1

XIV - 4b. — BALANSEN VAN DE ZEVEN GROTE KREDIETINSTELLINGEN NAAR BELGISCH RECHT¹

(miljarden franken)

PASSIEF

Posten	1992 31 dec.	1993 31 januari	1993 28 februari	1993 31 maart	1993 30 april	1993 31 mei
Interbankschulden	3.322,5	3.469,6	3.553,9	3.643,2	3.570,6	3.424,6
Onmiddellijk opvraagbaar	268,4	362,2	389,5	388,3	339,7	412,6
Mobiliseringsschulden	237,7	238,9	218,9	260,8	291,7	279,5
Overige schulden op termijn of met opzegtermijn	2.816,4	2.868,4	2.945,5	2.994,1	2.939,2	2.732,6
Schulden tegenover cliënten	4.887,4	4.995,7	4.973,3	5.028,3	5.062,3	5.142,7
Deposito's	4.668,0	4.758,9	4.776,7	4.777,3	4.823,7	4.887,7
Zichtdeposito's	801,2	884,5	836,9	841,2	855,0	915,5
Op termijn of met opzegtermijn < 1 maand	461,5	475,3	438,7	428,4	553,6	552,2
Op termijn of met opzegtermijn = 1 maand en < = 1 jaar	1.655,5	1.668,3	1.772,8	1.773,7	1.737,1	1.703,0
Op termijn of met opzegtermijn > 1 jaar	132,6	127,4	125,9	124,9	138,3	163,1
Deposito's van bijzondere aard	72,5	82,9	88,0	96,1	30,6	30,3
Gereguleerde spaardeposito's	1.535,8	1.511,3	1.505,4	1.504,4	1.500,4	1.514,1
Gekoppeld aan hypothecaire leningen	8,9	9,2	9,0	8,7	8,7	9,5
Overige crediteuren	219,4	236,8	196,5	251,0	238,6	254,9
In schuldbewijzen belichaamde schulden	2.731,9	2.767,3	2.781,6	2.802,5	2.810,7	2.842,1
Depositocertificaten en soortgelijke schulden	95,4	70,2	61,1	63,7	68,0	77,1
Kasbons	2.592,2	2.653,1	2.674,5	2.694,7	2.698,7	2.724,0
Obligatieleningen	44,3	44,0	46,1	44,2	44,0	41,0
Waardeverminderingen, voorzieningen, verzorgingsfondsen en uitgestelde belastingen	110,2	102,8	103,1	102,4	103,0	103,0
Overige passiva	500,7	449,7	458,4	456,7	465,9	491,5
Achtergestelde schulden	193,3	195,2	200,6	207,4	203,1	209,2
Eigen vermogen	349,1	352,6	355,5	358,5	352,9	356,7
Kapitaal	141,4	141,9	142,1	153,9	154,0	154,2
Geplaatst kapitaal	141,6	142,1	142,3	154,0	154,2	154,3
Niet opgevraagd kapitaal	0,2	0,2	0,2	0,2	0,2	0,1
Uitgiftepremies	52,6	52,6	52,6	52,6	52,6	52,6
Herwaarderingsmeerwaarden	10,9	10,8	10,8	1,7	1,6	1,8
Reserves	128,8	130,4	130,5	128,2	131,2	131,1
Wettelijke reserve	7,6	7,6	7,6	7,6	8,2	8,2
Onbeschikbare reserves	3,8	3,9	3,9	3,9	3,9	3,9
Belastingvrije reserves	35,3	35,4	35,4	35,5	35,5	35,6
Beschikbare reserves	82,1	83,6	83,6	81,3	83,6	83,5
Overgedragen winst (+) of verlies (-)	1,9	13,0	13,0	12,2	0,9	0,9
Winst (+) of verlies (-) van het boekjaar	13,5	3,8	6,5	10,0	12,7	16,2
Totaal passief ...	12.095,2	12.332,8	12.426,4	12.599,2	12.568,7	12.569,8

¹ Rapportering over de vennootschappelijke positie.

1993 30 juni	1993 31 juli	1993 31 augustus	1993 30 sept.	1993 31 oktober	1993 30 nov.	1993 31 dec.	1994 31 januari	1994 28 februari	1994 31 maart	1994 30 april	1994 31 mei	1994 30 juni	1994 31 juli
3.609,9	3.691,4	3.792,8	3.804,1	3.938,9	3.924,2	3.575,0	3.821,5	3.998,7	4.028,9	4.032,6	4.141,0	4.084,1	4.190,1
515,3	392,3	550,1	472,1	424,0	513,2	281,2	518,4	544,6	200,3	280,4	480,8	379,8	304,0
273,1	282,0	223,1	266,4	350,1	348,9	448,8	449,8	457,0	504,7	528,0	506,1	592,6	649,8
2.821,4	3.017,1	3.019,6	3.065,6	3.164,8	3.062,1	2.845,0	2.853,3	2.997,1	3.323,9	3.224,2	3.154,1	3.111,7	3.236,4
5.196,8	5.115,0	5.129,4	5.217,5	5.296,4	5.324,7	5.381,5	5.478,9	5.485,6	5.535,8	5.538,5	5.606,3	5.685,6	5.562,0
4.896,1	4.889,6	4.916,2	4.959,9	5.020,5	5.058,3	5.146,0	5.187,8	5.183,2	5.188,7	5.232,1	5.293,5	5.325,8	5.279,2
961,0	841,1	862,9	876,6	847,7	946,2	911,5	1.009,9	961,3	925,0	930,3	1.019,4	1.055,4	943,0
511,0	527,7	528,2	548,6	611,5	699,2	742,4	734,3	708,0	686,3	774,8	660,4	669,0	640,7
1.682,3	1.779,5	1.799,0	1.874,9	1.900,3	1.759,4	1.720,7	1.647,3	1.668,7	1.679,2	1.607,0	1.643,7	1.568,7	1.629,4
162,2	160,4	155,0	151,5	151,4	142,3	168,7	170,2	169,7	170,5	164,8	163,5	165,5	176,2
32,8	30,9	31,7	31,4	32,3	32,5	33,6	34,2	43,8	46,6	44,8	46,7	49,8	47,8
1.536,1	1.538,5	1.527,5	1.465,6	1.465,6	1.467,5	1.556,8	1.580,1	1.620,0	1.669,3	1.696,7	1.745,8	1.797,8	1.820,7
10,7	11,5	12,0	11,3	11,7	11,2	12,2	11,8	11,7	11,9	13,7	14,0	19,6	21,5
300,7	225,4	213,2	257,6	275,9	266,4	235,6	291,0	302,4	347,1	306,4	312,8	359,8	282,9
2.858,0	2.870,3	2.851,2	2.874,3	2.897,6	2.914,9	2.883,3	2.830,3	2.794,2	2.774,1	2.755,5	2.768,9	2.813,3	2.816,7
81,7	87,1	82,1	79,9	96,8	115,1	119,5	79,7	64,8	71,5	55,1	61,4	98,7	84,4
2.734,9	2.742,1	2.728,3	2.748,1	2.753,5	2.757,4	2.751,4	2.738,1	2.718,4	2.692,3	2.690,4	2.697,7	2.704,9	2.722,6
41,5	41,1	40,8	46,2	47,3	42,4	12,3	12,4	11,0	10,3	10,0	9,8	9,8	9,7
104,3	105,0	105,6	105,2	104,8	105,5	108,4	108,4	109,0	108,8	110,0	111,2	112,5	112,4
480,4	466,5	491,8	501,4	496,3	557,4	461,1	460,1	465,5	466,3	463,5	463,0	474,5	454,0
214,7	223,4	224,3	223,5	226,3	235,2	232,5	231,3	228,7	226,2	230,9	234,1	236,6	245,0
361,9	366,2	369,0	372,1	374,3	374,2	363,1	374,1	377,0	374,9	377,4	384,3	388,5	390,8
155,5	155,6	155,6	155,6	155,6	155,6	156,0	156,1	156,7	156,9	157,0	158,1	159,4	159,5
155,6	155,7	155,7	155,7	155,7	155,7	156,0	156,1	156,7	156,9	157,0	158,1	159,4	159,5
0,1	0,1	0,1	0,1	0,1	0,1	0,0	0,0	0,0	0,0	0,0	0,0	0,0	0,0
55,2	55,2	55,2	55,2	55,2	55,2	55,6	55,6	55,6	55,7	55,7	58,3	59,6	59,6
1,8	1,8	1,8	1,8	1,7	1,7	1,7	1,7	1,7	1,7	1,7	1,7	1,7	1,7
131,1	131,1	131,1	131,1	131,2	131,2	149,3	148,2	148,2	149,6	149,7	149,7	149,8	149,8
8,2	8,2	8,2	8,2	8,2	8,2	10,2	9,9	9,9	10,2	10,2	10,2	10,2	10,2
3,9	3,9	3,9	3,9	3,9	3,9	3,4	3,4	3,4	3,4	3,4	3,4	3,4	3,4
35,6	35,6	35,6	35,5	35,6	35,6	35,9	36,0	36,0	36,2	36,3	36,3	36,4	36,3
83,5	83,5	83,5	83,5	83,5	83,5	99,9	98,9	98,9	99,9	99,9	99,9	99,9	99,9
0,9	0,9	0,9	0,9	0,9	0,9	0,5	8,4	8,4	0,5	0,5	0,5	0,5	0,5
17,4	21,7	24,5	27,6	29,7	29,6	0,0	4,1	6,4	10,5	12,9	16,0	17,5	19,7
12.826,0	12.837,9	12.964,2	13.098,1	13.334,7	13.436,0	13.004,8	13.304,7	13.458,6	13.515,1	13.508,4	13.708,8	13.795,0	13.771,1

XIV - 4c. — BALANSEN VAN DE OVERIGE KREDIETINSTELLINGEN NAAR BELGISCH RECHT¹

(miljarden franken)

ACTIEF

Posten	1992 31 dec.	1993 31 januari	1993 28 februari	1993 31 maart	1993 30 april	1993 31 mei
Thesaurietegoeden en interbankvorderingen	872,8	960,2	999,3	1.064,4	1.037,0	1.030,4
Kas, tegoeden bij centrale banken, postcheque- en girodiensten	11,4	10,3	9,7	10,4	10,4	12,1
Vorderingen op kredietinstellingen	861,4	949,9	989,7	1.054,0	1.026,6	1.018,3
Onmiddellijk opvraagbaar	63,1	77,1	77,2	92,0	115,0	104,9
Overige	798,2	872,8	912,4	962,0	911,7	913,4
Vorderingen op cliënten	1.859,2	1.901,4	1.899,0	1.873,9	1.903,5	1.882,0
Kredieten bij de oorsprong verleend door de kredietinstellingen	1.816,2	1.813,1	1.825,1	1.830,1	1.831,3	1.836,2
Handelsswissels	28,4	30,1	29,0	28,6	31,6	31,4
Eigen accepten	5,8	6,0	6,9	6,0	6,2	6,0
Leasing en soortgelijke vorderingen	25,0	24,9	25,3	25,3	25,3	25,6
Leningen met forfaitair lastenpercentage	124,3	123,9	123,5	123,6	127,2	126,2
Hypothecaire leningen	482,6	479,5	481,3	500,7	485,3	486,8
Leningen op termijn	973,1	960,4	973,8	957,0	969,7	973,1
Voorschotten in rekening-courant	160,6	172,2	169,9	173,2	170,5	171,5
Overige kredietvorderingen	16,4	16,1	15,4	15,8	15,6	15,7
Overige debiteuren	43,0	88,2	73,9	43,8	72,2	45,8
Effecten en ander waardepapier²	1.679,6	1.736,3	1.788,1	1.832,7	1.839,7	1.851,5
Overheidspapier	198,7	270,3	288,2	336,6	317,9	355,7
Herfinancierbaar bij centrale banken	179,8	250,0	265,2	311,4	291,9	324,5
Overige	18,9	20,3	23,0	25,2	25,9	31,2
Ander kortlopend waardepapier	4,1	3,1	3,5	3,2	2,6	2,7
Overheidsfondsen	1.126,7	1.097,3	1.125,8	1.118,0	1.146,7	1.106,9
Overige leningen op lange termijn vertegenwoordigd door effecten	327,6	342,7	350,3	354,6	350,0	357,7
Aandelen en deelbewijzen	10,8	11,5	11,7	11,2	11,6	12,8
Overige effecten	11,7	11,4	8,7	9,1	11,0	15,7
Vaste activa	62,7	63,7	62,6	62,4	62,6	62,8
Financiële vaste activa	35,3	36,3	35,2	35,1	35,2	35,4
Leningen van openbare besturen	3,5	3,7	3,7	3,7	3,7	3,7
Leningen van overige emittenten	0,2	0,2	0,2	0,2	0,3	0,2
Deelnemingen in verbonden ondernemingen	19,6	21,1	20,1	19,6	19,5	19,7
Deelnemingen in andere ondernemingen waarmee een deelnemingsverhouding bestaat	4,0	4,1	4,1	4,1	4,1	4,2
Andere financiële vaste activa	8,0	7,3	7,2	7,6	7,6	7,7
Aandelen	7,4	6,7	6,6	7,2	7,0	7,1
Achtergestelde vorderingen op verbonden ondernemingen en ondernemingen waarmee een deelnemingsverhouding bestaat	0,0	0,1	0,1	0,1	0,1	0,1
Overige	0,5	0,5	0,5	0,3	0,6	0,6
Materiële vaste activa	25,0	25,1	25,1	25,0	25,1	25,1
Oprichtingskosten en immateriële vaste activa	2,4	2,3	2,3	2,2	2,3	2,2
Eigen aandelen	0,1	0,1	0,1	0,1	0,1	0,1
Overige activa	260,2	267,9	279,5	252,2	247,6	266,6
Totaal actief ...	4.734,5	4.929,5	5.028,6	5.085,6	5.090,5	5.093,4

¹ Rapportering over de vennootschappelijke positie.

² Bevat de beleggings- en de handelsportefeuille.

1993 30 juni	1993 31 juli	1993 31 augustus	1993 30 sept.	1993 31 oktober	1993 30 nov.	1993 31 dec.	1994 31 januari	1994 28 februari	1994 31 maart	1994 30 april	1994 31 mei	1994 30 juni	1994 31 juli
1.018,4	1.066,4	1.067,5	1.240,7	1.338,0	1.335,4	1.127,8	1.326,6	1.349,1	1.227,7	1.207,4	1.140,3	1.095,9	1.133,6
11,4	11,2	11,4	10,1	9,9	10,9	10,1	9,1	9,9	9,9	10,4	11,9	10,8	10,5
1.007,1	1.055,2	1.056,1	1.230,6	1.328,1	1.324,5	1.117,7	1.317,5	1.339,1	1.217,7	1.197,0	1.128,3	1.085,0	1.123,0
152,1	89,8	131,6	131,2	99,1	152,2	45,9	132,1	137,6	68,9	113,0	144,1	100,0	97,4
855,0	965,3	924,5	1.099,4	1.229,0	1.172,4	1.071,9	1.185,4	1.201,5	1.148,8	1.084,0	984,2	985,1	1.025,6
1.890,6	1.891,9	1.879,8	1.880,5	1.890,3	1.882,9	1.869,9	1.849,9	1.859,4	1.898,1	1.917,7	1.913,8	1.934,0	1.939,3
1.842,1	1.852,4	1.843,2	1.840,5	1.851,4	1.849,6	1.833,7	1.816,3	1.816,3	1.850,8	1.860,9	1.872,8	1.891,3	1.884,2
31,2	32,0	31,2	31,3	32,2	31,7	32,2	32,0	31,6	32,2	32,4	32,5	33,5	33,7
6,0	6,0	5,3	5,1	5,5	5,4	6,1	6,0	6,0	6,4	6,2	6,1	7,0	7,0
25,8	25,8	25,6	25,5	25,5	25,4	25,1	24,9	24,8	24,7	24,7	24,6	24,3	24,0
125,6	125,0	123,1	121,9	120,9	119,8	119,2	116,8	117,1	117,2	121,0	120,5	120,3	119,7
507,7	490,2	493,7	518,1	520,5	524,8	526,8	527,2	529,9	534,1	537,4	543,1	549,0	553,1
957,0	987,7	981,8	958,8	964,8	963,9	945,5	926,4	921,8	958,2	952,3	960,8	969,5	972,3
172,6	169,7	166,1	163,5	165,9	162,7	163,2	167,7	169,6	162,0	170,1	168,0	170,8	156,9
16,0	15,8	16,4	16,2	16,1	15,8	15,6	15,3	15,5	16,0	16,8	17,2	17,0	17,3
48,6	39,5	36,6	40,1	39,0	33,3	36,3	33,6	43,1	47,3	56,9	41,0	42,7	55,1
1.965,1	1.975,9	1.973,0	1.919,3	1.866,7	1.900,5	1.880,6	1.882,6	1.857,0	1.885,3	1.996,1	2.016,7	2.070,3	2.069,0
358,8	366,5	360,3	350,6	307,6	345,3	272,6	279,7	293,8	341,0	369,7	319,3	334,0	344,6
330,0	335,3	330,9	307,6	256,4	290,7	234,0	240,9	258,9	303,8	324,2	273,9	295,0	298,8
28,8	31,2	29,3	43,1	51,3	54,7	38,6	38,7	35,0	37,1	45,5	45,4	39,0	45,8
3,7	4,0	4,6	5,8	6,0	5,9	10,3	7,0	7,8	11,5	13,3	15,7	16,8	15,6
1.211,7	1.205,9	1.210,0	1.160,4	1.139,3	1.140,2	1.180,5	1.177,8	1.135,1	1.108,4	1.189,1	1.257,3	1.300,4	1.291,0
362,4	370,3	369,5	372,3	383,8	379,0	383,4	384,4	385,8	385,6	384,6	385,1	380,3	379,7
12,4	13,1	12,8	12,3	12,9	13,9	14,6	14,3	14,3	14,6	15,0	15,0	15,2	15,2
16,1	16,1	15,8	17,9	17,0	16,2	19,2	19,4	20,2	24,2	24,3	24,3	23,7	22,9
62,2	62,4	62,4	61,5	62,7	62,5	63,3	62,3	62,2	61,8	61,6	62,7	61,9	62,7
34,7	34,8	34,7	34,0	35,1	35,1	35,8	35,0	35,1	34,8	34,7	35,9	35,1	36,0
3,7	3,7	3,7	3,7	3,8	3,7	3,8	3,7	3,4	3,5	3,5	3,5	3,4	3,4
0,2	0,2	0,2	0,2	0,1	0,1	0,1	0,2	0,5	0,1	0,1	0,0	0,0	0,0
19,3	19,3	19,4	19,2	20,4	20,4	19,9	19,0	19,0	18,9	18,9	19,9	20,2	21,3
2,9	2,9	2,6	2,6	2,6	2,6	3,7	3,7	3,9	3,9	3,9	3,9	3,6	3,6
8,6	8,7	8,9	8,3	8,3	8,3	8,3	8,3	8,3	8,4	8,4	8,5	7,9	7,7
8,2	8,1	8,3	8,0	7,8	7,9	8,0	8,0	8,0	8,0	8,1	8,1	7,6	7,3
0,1	0,1	0,1	0,1	0,1	0,1	0,1	0,1	0,1	0,1	0,1	0,1	0,1	0,1
0,3	0,5	0,5	0,3	0,4	0,3	0,3	0,3	0,3	0,3	0,3	0,3	0,3	0,3
25,1	25,3	25,3	25,2	25,2	25,1	25,4	25,3	25,2	25,0	24,9	24,9	24,8	24,8
2,4	2,4	2,3	2,3	2,3	2,3	2,1	2,0	2,0	2,0	1,9	1,9	2,0	2,0
0,1	0,1	0,1	0,1	0,1	0,1	0,1	0,1	0,1	0,1	0,1	0,1	0,1	0,1
249,6	255,5	263,3	254,8	257,3	273,0	282,9	296,5	291,9	274,4	278,3	277,9	260,0	249,8
5.186,1	5.252,1	5.246,1	5.356,8	5.415,1	5.454,3	5.224,6	5.417,9	5.419,7	5.347,3	5.461,2	5.411,4	5.422,3	5.454,5

XIV - 4c. — BALANSEN VAN DE OVERIGE KREDIETINSTELLINGEN NAAR BELGISCH RECHT¹

(miljarden franken)

PASSIEF

Posten	1992 31 dec.	1993 31 januari	1993 28 februari	1993 31 maart	1993 30 april	1993 31 mei
Interbankschulden	1.437,7	1.598,4	1.698,4	1.774,6	1.727,5	1.723,7
Onmiddellijk opvraagbaar	132,0	188,3	146,2	199,4	223,0	195,7
Mobiliseringschulden	128,4	195,4	230,1	243,2	242,0	233,0
Overige schulden op termijn of met opzegtermijn	1.177,3	1.214,7	1.322,1	1.331,9	1.262,5	1.295,0
Schulden tegenover cliënten	1.681,6	1.699,1	1.692,7	1.709,4	1.727,7	1.732,7
Deposito's	1.609,9	1.609,9	1.592,6	1.615,2	1.639,0	1.635,4
Zichtdeposito's	279,5	286,0	293,6	299,6	302,7	329,2
Op termijn of met opzegtermijn < 1 maand	215,9	200,9	183,0	157,2	192,9	160,0
Op termijn of met opzegtermijn = 1 maand en < = 1 jaar	464,3	464,6	455,6	496,0	484,0	483,0
Op termijn of met opzegtermijn > 1 jaar	71,8	71,3	73,8	72,8	74,3	73,8
Deposito's van bijzondere aard	182,7	192,3	195,1	201,1	199,2	201,0
Gereguleerde spaardeposito's	383,7	382,0	379,0	376,0	373,5	375,7
Gekoppeld aan hypothecaire leningen	12,2	12,6	12,5	12,5	12,5	12,7
Overige crediteuren	71,7	89,2	100,1	94,2	88,7	97,3
In schuldbewijzen belichaamde schulden	1.107,7	1.116,1	1.119,1	1.094,3	1.123,6	1.107,9
Depositocertificaten en soortgelijke schulden	11,9	11,5	13,7	13,1	12,8	12,3
Kasbons	1.013,5	1.015,2	1.014,7	994,9	1.022,2	1.005,6
Obligatieleningen	82,2	89,4	90,7	86,2	88,6	90,0
Waardeverminderingen, voorzieningen, voorzorgsfondsen en uitgestelde belastingen	57,7	60,2	60,7	52,0	56,7	57,2
Overige passiva	227,6	234,8	235,2	232,5	232,6	248,8
Achtergestelde schulden	44,2	43,8	44,8	45,7	45,6	45,8
Eigen vermogen	178,0	177,1	177,7	177,2	176,8	177,3
Kapitaal	80,4	80,6	80,7	81,5	81,6	81,6
Geplaatst kapitaal	80,7	81,0	81,0	81,9	81,9	81,9
Niet opgevraagd kapitaal	0,3	0,3	0,3	0,3	0,3	0,3
Uitgiftepremies	1,5	1,5	1,5	1,5	1,5	1,5
Herwaarderingsmeerwaarden	1,0	1,0	1,0	1,0	1,0	1,0
Reserves	81,2	81,1	81,1	81,1	82,3	82,8
Wettelijke reserve	4,7	4,7	4,7	4,8	4,8	4,8
Onbeschikbare reserves	4,5	4,2	4,2	4,2	4,2	4,2
Belastingvrije reserves	23,1	23,1	22,8	22,8	22,9	22,9
Beschikbare reserves	48,9	49,1	49,4	49,4	50,3	50,8
Overgedragen winst (+) of verlies (-)	3,8	9,9	9,4	8,4	5,6	4,2
Winst (+) of verlies (-) van het boekjaar	10,1	2,9	3,9	3,6	4,8	6,2
Totaal passief ...	4.734,5	4.929,5	5.028,6	5.085,6	5.090,5	5.093,4

¹ Rapportering over de vennootschappelijke positie.

1993 30 juni	1993 31 juli	1993 31 augustus	1993 30 sept.	1993 31 oktober	1993 30 nov.	1993 31 dec.	1994 31 januari	1994 28 februari	1994 31 maart	1994 30 april	1994 31 mei	1994 30 juni	1994 31 juli
1.818,1	1.889,5	1.884,0	1.963,5	1.990,2	2.014,2	1.713,5	1.905,7	1.903,8	1.818,3	1.889,7	1.843,6	1.816,9	1.828,8
190,7	149,3	179,5	175,0	150,7	167,6	69,1	121,8	138,3	65,1	139,8	156,2	139,7	116,4
319,0	288,2	312,9	342,6	318,6	342,5	295,8	301,7	317,8	311,6	323,6	322,2	362,7	404,8
1.308,4	1.452,1	1.391,5	1.445,9	1.521,0	1.504,1	1.348,7	1.482,3	1.447,7	1.441,6	1.426,2	1.365,2	1.314,6	1.307,7
1.720,6	1.706,5	1.711,3	1.750,0	1.776,9	1.777,0	1.857,9	1.871,2	1.868,0	1.877,8	1.915,6	1.905,1	1.925,1	1.934,5
1.625,9	1.596,6	1.614,3	1.627,4	1.657,6	1.679,8	1.771,4	1.765,0	1.754,5	1.783,4	1.802,4	1.805,9	1.811,3	1.802,2
326,2	311,7	297,2	288,0	293,7	303,7	337,0	351,1	362,8	372,4	370,4	383,7	387,9	357,0
165,1	143,7	156,1	174,3	163,7	217,1	221,6	211,5	224,9	200,1	207,6	199,2	202,2	184,3
461,4	470,1	500,4	527,4	558,3	514,4	543,0	511,5	463,2	483,1	490,0	475,2	450,8	482,4
70,5	68,4	67,8	67,1	66,2	64,7	69,1	64,2	66,1	70,2	71,7	69,9	71,5	73,4
205,8	203,0	194,1	184,5	191,5	193,3	190,1	201,6	204,3	209,3	204,5	202,3	204,9	199,1
384,0	386,9	385,6	372,8	370,8	373,0	397,0	411,5	419,8	434,7	444,2	460,7	477,7	489,5
12,9	12,9	13,1	13,4	13,4	13,6	13,6	13,6	13,5	13,6	14,0	14,9	16,2	16,6
94,7	109,9	97,1	122,6	119,3	97,2	86,5	106,2	113,4	94,4	113,2	99,2	113,8	132,3
1.116,9	1.125,5	1.113,2	1.114,8	1.115,9	1.119,9	1.128,4	1.123,3	1.125,0	1.124,0	1.123,3	1.126,6	1.143,8	1.154,9
12,9	13,8	13,8	13,4	14,7	13,9	7,5	14,4	17,4	16,7	19,3	22,1	31,1	38,9
1.008,8	1.014,6	1.004,2	1.004,8	1.009,5	1.011,7	1.026,9	1.020,0	1.017,4	1.015,8	1.015,5	1.016,2	1.022,4	1.029,5
95,1	97,1	95,2	96,6	91,7	94,2	94,1	88,9	90,1	91,5	88,5	88,3	90,2	86,5
57,7	58,1	57,3	56,5	55,9	55,8	52,7	54,5	56,0	54,9	56,5	56,6	54,3	54,1
249,6	247,8	253,9	245,5	248,9	259,3	241,7	229,2	228,2	233,6	234,9	237,5	237,1	234,4
46,4	46,0	47,0	47,0	47,1	46,8	47,5	46,5	49,3	50,4	51,2	51,4	53,5	55,2
176,9	178,7	179,3	179,5	180,2	181,4	182,8	187,5	189,3	188,4	190,0	190,6	191,6	192,6
81,6	81,7	81,7	82,0	81,5	81,5	85,2	84,6	85,2	84,5	85,3	85,3	85,4	85,3
81,9	82,0	82,0	82,3	81,9	81,8	85,5	84,9	85,6	84,8	85,6	85,6	85,7	85,7
0,3	0,3	0,3	0,3	0,3	0,3	0,3	0,3	0,3	0,3	0,3	0,3	0,3	0,3
1,5	1,5	1,5	1,5	1,5	1,5	2,4	2,4	2,4	2,4	2,4	2,4	2,4	2,4
1,0	1,0	1,0	1,0	1,0	1,0	1,0	1,0	1,0	1,0	1,0	1,0	1,0	1,0
84,0	84,0	84,0	83,3	82,8	82,8	87,8	85,6	85,6	87,0	87,8	88,5	87,9	87,9
4,8	4,8	4,8	4,8	4,8	4,8	5,0	5,0	4,9	5,0	5,0	5,0	5,0	5,0
4,3	4,3	4,3	4,3	4,2	4,2	4,4	4,4	4,4	4,4	4,4	4,4	4,4	4,4
22,9	22,9	22,9	22,9	22,9	22,9	22,9	22,9	22,9	22,9	22,8	22,8	22,6	22,6
52,0	52,0	52,0	51,3	51,0	50,9	55,4	53,3	53,3	54,7	55,5	56,2	55,8	55,8
1,2	1,1	1,2	1,2	1,2	1,2	3,7	11,5	11,4	8,4	6,5	4,6	4,5	4,5
7,6	9,4	10,0	10,5	12,2	13,4	2,7	2,4	3,7	5,1	7,1	8,7	10,4	11,5
5.186,1	5.252,1	5.246,1	5.356,8	5.415,1	5.454,3	5.224,6	5.417,9	5.419,7	5.347,3	5.461,2	5.411,4	5.422,3	5.454,5

XIV - 4d. — BALANSEN VAN DE BIJKANTOREN¹

(miljarden franken)

ACTIEF

Posten	1992 31 dec.	1993 31 januari	1993 28 februari	1993 31 maart	1993 30 april	1993 31 mei
Thesaurietegoeden en interbankvorderingen	2.921,1	3.037,5	3.086,8	3.223,7	2.799,9	2.776,1
Kas, tegoeden bij centrale banken, postcheque- en girodiensten	0,2	0,2	0,2	0,6	0,2	1,2
Vorderingen op kredietinstellingen	2.920,9	3.037,3	3.086,6	3.223,1	2.799,8	2.774,9
Onmiddellijk opvraagbaar	193,4	258,6	284,0	320,4	296,7	359,4
Overige	2.727,5	2.778,8	2.802,6	2.902,7	2.503,1	2.415,5
Vorderingen op cliënten	541,5	550,8	623,9	636,2	626,3	638,4
Kredieten bij de oorsprong verleend door de kredietinstellingen	520,3	526,6	596,5	610,2	605,8	617,3
Handelsswissels	3,8	3,4	3,2	3,1	4,2	4,4
Eigen accepten	0,5	0,4	0,4	0,4	0,4	0,6
Leasing en soortgelijke vorderingen	1,9	1,9	1,9	1,9	1,9	1,9
Leningen met forfaitair lastenpercentage	0,9	0,8	0,8	1,0	0,5	0,5
Hypothecaire leningen	2,0	2,0	2,0	2,0	2,0	2,1
Leningen op termijn	456,4	435,0	487,7	499,7	487,7	501,3
Voorschotten in rekening-courant	51,1	79,6	98,2	101,6	108,7	106,2
Overige kredietvorderingen	3,6	3,6	2,2	0,5	0,4	0,4
Overige debiteuren	21,2	24,2	27,4	25,9	20,5	21,1
Effecten en ander waardepapier²	424,1	423,9	449,0	400,7	427,3	449,0
Overheidspapier	211,9	201,3	216,0	193,7	206,8	215,2
Herfinancierbaar bij centrale banken	112,9	111,3	110,2	103,7	105,2	118,8
Overige	99,0	89,9	105,7	90,1	101,6	96,4
Ander kortlopend waardepapier	3,8	3,7	0,0	0,0	0,0	0,0
Overheidsfondsen	108,8	124,1	141,5	108,9	122,3	132,1
Overige leningen op lange termijn vertegenwoordigd door effecten	74,1	73,1	71,2	75,3	76,5	79,2
Aandelen en deelbewijzen	1,5	1,5	0,7	2,1	2,2	2,0
Overige effecten	24,1	20,2	19,6	20,6	19,5	20,4
Vaste activa	4,5	4,5	4,5	4,4	4,4	4,3
Financiële vaste activa	1,4	1,4	1,4	1,4	1,4	1,4
waarvan ³ :						
Leningen van openbare besturen	0,0	0,0	0,0	0,0	0,0	0,0
Leningen van overige emittenten	0,0	0,0	0,0	0,0	0,0	0,0
Deelnemingen in verbonden ondernemingen	0,0	0,0	0,0	0,0	0,0	0,0
Deelnemingen in andere ondernemingen waarmee een deelnemings- verhouding bestaat	0,0	0,0	0,0	0,0	0,0	0,0
Andere financiële vaste activa	0,0	0,0	0,0	0,0	0,0	0,0
Aandelen	0,0	0,0	0,0	0,0	0,0	0,0
Achtergestelde vorderingen op verbonden ondernemingen en on- dernemingen waarmee een deelnemingsverhouding bestaat	0,0	0,0	0,0	0,0	0,0	0,0
Overige	0,0	0,0	0,0	0,0	0,0	0,0
Materiële vaste activa	2,8	2,8	2,7	2,7	2,7	2,6
Oprichtingskosten en immateriële vaste activa	0,3	0,3	0,3	0,3	0,3	0,3
Eigen aandelen	0,0	0,0	0,0	0,0	0,0	0,0
Overige activa	150,0	145,2	166,5	144,2	142,3	141,6
Totaal actief ...	4.041,3	4.161,9	4.330,7	4.409,2	4.000,3	4.009,4

¹ Rapportering over de vennootschappelijke positie voor de kredietinstellingen naar Belgisch recht en over de territoriale positie voor de in België gevestigde bijkantoren van kredietinstellingen naar buitenlands recht.

² Bevat de beleggings- en de handelsportefeuille.

³ De verdeling is niet bekend voor de bijkantoren van kredietinstellingen die onder een andere lidstaat van de Europese Unie ressorteren en evenmin voor de ermee gelijkgestelde bijkantoren.

1993 30 juni	1993 31 juli	1993 31 augustus	1993 30 sept.	1993 31 oktober	1993 30 nov.	1993 31 dec.	1994 31 januari	1994 28 februari	1994 31 maart	1994 30 april	1994 31 mei	1994 30 juni	1994 31 juli
2.894,8	2.975,7	3.172,6	3.117,2	3.195,7	3.370,0	3.206,2	3.044,9	3.099,5	2.879,1	2.843,1	2.847,5	2.919,7	3.077,6
0,2	0,3	0,7	0,2	0,1	0,6	0,1	0,5	0,2	0,1	0,1	0,1	0,2	0,2
2.894,6	2.975,4	3.171,9	3.117,0	3.195,6	3.369,4	3.206,1	3.044,4	3.099,3	2.879,0	2.843,0	2.847,3	2.919,5	3.077,5
341,0	314,0	393,6	342,6	288,7	433,9	151,4	311,0	494,1	271,2	378,4	463,8	432,2	307,3
2.553,6	2.661,4	2.778,3	2.774,4	2.906,9	2.935,6	3.054,7	2.733,4	2.605,2	2.607,8	2.464,5	2.383,5	2.487,3	2.770,1
634,0	714,0	676,7	582,2	623,2	604,0	607,2	666,5	607,2	603,4	562,7	591,1	587,0	555,8
613,6	698,3	664,8	570,7	610,8	590,7	598,0	657,3	597,6	591,5	557,0	584,1	580,2	544,7
4,5	5,5	4,9	4,6	3,9	3,3	3,7	2,8	2,9	2,1	3,2	1,6	2,0	2,2
1,1	1,1	1,0	0,9	0,9	1,0	0,6	0,5	0,5	0,4	0,4	0,8	0,7	0,8
1,9	1,8	1,8	1,8	1,8	1,8	1,8	2,0	2,0	2,0	2,0	2,0	2,0	2,0
0,6	0,4	0,6	0,3	0,3	0,4	0,3	2,2	2,4	2,6	2,6	2,6	2,6	2,6
2,2	2,2	2,2	2,2	2,2	2,2	2,2	2,2	2,3	2,4	2,4	2,4	2,4	2,5
492,4	583,7	533,2	472,3	462,1	468,0	499,1	492,5	470,1	481,4	446,5	458,3	442,1	433,2
110,4	102,7	120,1	84,4	136,0	112,0	83,3	147,3	113,6	96,9	95,6	112,5	124,5	98,0
0,6	1,0	1,1	4,1	3,6	2,1	6,9	7,8	3,8	3,7	4,2	3,8	3,7	3,5
20,4	15,7	11,9	11,5	12,4	13,3	9,3	9,2	9,5	11,9	5,7	7,0	6,9	11,1
461,5	450,5	429,3	474,4	488,7	486,8	494,2	468,7	458,4	428,3	438,5	452,1	444,7	435,4
228,6	214,0	212,1	240,1	243,6	240,3	215,7	208,3	210,8	218,6	232,3	233,6	257,1	248,1
134,8	119,6	104,8	104,8	109,9	90,0	65,1	66,0	66,4	76,0	79,9	77,1	92,2	90,0
93,7	94,3	107,3	135,3	133,7	150,3	150,7	142,2	144,4	142,6	152,4	156,5	164,8	158,1
0,0	0,0	0,0	0,0	0,0	0,0	0,0	0,0	0,0	1,7	0,0	0,0	0,0	0,0
138,8	152,4	135,5	152,0	168,3	164,8	163,9	176,5	165,2	123,8	127,2	138,0	107,5	111,0
73,4	74,4	72,0	72,8	66,4	64,6	70,0	71,6	70,4	68,9	65,8	68,2	68,8	68,6
0,3	0,3	0,3	0,3	0,4	0,2	0,2	0,2	0,2	0,2	0,2	0,2	0,2	0,2
20,6	9,5	9,4	9,3	9,9	16,9	44,3	12,0	11,9	15,2	13,0	12,1	11,1	7,5
4,4	4,4	4,4	4,3	4,2	4,1	4,2	4,4	4,4	4,4	4,4	4,4	4,4	4,4
1,4	1,4	1,5	1,5	1,5	1,4	1,5	1,5	1,5	1,5	1,5	1,5	1,5	1,5
0,0	0,0	0,0	0,0	0,0	0,0	0,0	0,0	0,0	0,0	0,0	0,0	0,0	0,0
0,0	0,0	0,0	0,0	0,0	0,0	0,0	0,0	0,0	0,0	0,0	0,0	0,0	0,0
0,0	0,0	0,0	0,0	0,0	0,0	0,0	0,0	0,0	0,0	0,0	0,0	0,0	0,0
0,0	0,0	0,0	0,0	0,0	0,0	0,0	0,0	0,0	0,0	0,0	0,0	0,0	0,0
0,0	0,0	0,0	0,0	0,0	0,0	0,0	0,0	0,0	0,0	0,0	0,0	0,0	0,0
0,0	0,0	0,0	0,0	0,0	0,0	0,0	0,0	0,0	0,0	0,0	0,0	0,0	0,0
0,0	0,0	0,0	0,0	0,0	0,0	0,0	0,0	0,0	0,0	0,0	0,0	0,0	0,0
0,0	0,0	0,0	0,0	0,0	0,0	0,0	0,0	0,0	0,0	0,0	0,0	0,0	0,0
2,7	2,7	2,6	2,6	2,5	2,4	2,4	2,7	2,7	2,7	2,7	2,6	2,6	2,6
0,3	0,3	0,3	0,3	0,3	0,3	0,2	0,2	0,2	0,2	0,2	0,2	0,2	0,2
0,0	0,0	0,0	0,0	0,0	0,0	0,0	0,0	0,0	0,0	0,0	0,0	0,0	0,0
136,1	162,7	150,1	154,0	161,0	168,3	167,8	175,1	177,2	167,4	167,3	171,2	161,8	156,3
4.130,9	4.307,3	4.433,1	4.332,1	4.472,8	4.633,2	4.479,6	4.359,6	4.346,8	4.082,8	4.015,9	4.066,3	4.117,6	4.229,6

XIV - 4d. — BALANSEN VAN DE BIJKANTOREN¹

(miljarden franken)

PASSIEF

Posten	1992 31 dec.	1993 31 januari	1993 28 februari	1993 31 maart	1993 30 april	1993 31 mei
Interbankschulden	3.377,9	3.466,3	3.569,5	3.702,9	3.257,7	3.222,3
Onmiddellijk opvraagbaar	231,6	342,5	368,9	359,6	239,6	364,1
Mobiliseringsschulden	0,2	0,3	0,7	5,2	0,8	1,9
Overige schulden op termijn of met opzegtermijn	3.146,1	3.123,5	3.199,9	3.338,1	3.017,3	2.856,3
Schulden tegenover cliënten	453,7	498,4	555,8	508,7	570,2	592,8
Deposito's	436,3	476,6	532,2	487,6	546,9	570,9
Zichtdeposito's	86,7	88,8	135,0	130,1	148,7	178,9
Op termijn of met opzegtermijn < 1 maand	139,8	162,4	172,2	133,5	174,0	147,1
Op termijn of met opzegtermijn > = 1 maand en < = 1 jaar	195,0	200,0	204,1	207,0	207,0	228,2
Op termijn of met opzegtermijn > 1 jaar	12,8	22,5	18,0	14,3	14,5	14,0
Deposito's van bijzondere aard	0,9	1,8	1,9	1,8	1,8	1,7
Gereguleerde spaardeposito's	1,0	0,9	0,9	0,9	0,9	0,9
Gekoppeld aan hypothecaire leningen	0,1	0,1	0,1	0,1	0,1	0,1
Overige crediteuren	17,4	21,8	23,6	21,1	23,2	21,9
In schuldbewijzen belichaamde schulden	16,1	10,0	6,4	1,3	1,1	1,5
Depositocertificaten en soortgelijke schulden	16,1	10,0	6,4	1,3	1,1	1,5
Kasbons	0,0	0,0	0,0	0,0	0,0	0,0
Obligatieleningen	0,0	0,0	0,0	0,0	0,0	0,0
Waardeverminderingen, voorzieningen, verzorgingsfondsen en uitgestelde belastingen	3,2	2,9	3,0	3,2	4,5	4,8
Overige passiva	159,4	155,9	167,2	163,8	137,9	158,3
Achtergestelde schulden	0,3	0,4	0,4	0,4	0,4	0,4
Eigen vermogen	30,7	28,1	28,4	28,8	28,5	29,3
waarvan ² :						
Kapitaal	1,0	1,1	1,1	1,1	1,1	1,1
Geplaatst kapitaal	1,0	1,1	1,1	1,1	1,1	1,1
Niet opgevraagd kapitaal	0,0	0,0	0,0	0,0	0,0	0,0
Uitgiftepremies	0,0	0,0	0,0	0,0	0,0	0,0
Herwaarderingsmeerwaarden	0,0	0,0	0,0	0,0	0,0	0,0
Reserves	0,0	0,0	0,0	0,0	0,0	0,0
Wettelijke reserve	0,0	0,0	0,0	0,0	0,0	0,0
Onbeschikbare reserves	0,0	0,0	0,0	0,0	0,0	0,0
Belastingvrije reserves	0,0	0,0	0,0	0,0	0,0	0,0
Beschikbare reserves	0,0	0,0	0,0	0,0	0,0	0,0
Overgedragen winst (+) of verlies (-)	-0,1	0,0	0,0	0,0	0,0	0,0
Winst (+) of verlies (-) van het boekjaar	0,1	0,0	0,1	0,0	0,0	0,0
Totaal passief ...	4.041,3	4.161,9	4.330,7	4.409,2	4.000,3	4.009,4

¹ Rapportering over de vennootschappelijke positie voor de kredietinstellingen naar Belgisch recht en over de territoriale positie voor de in België gevestigde bijkantoren van kredietinstellingen naar buitenlands recht.

² De verdeling is niet bekend voor de bijkantoren van kredietinstellingen die onder een andere lidstaat van de Europese Unie ressorteren en evenmin voor de ermee gelijkgestelde bijkantoren.

1993 30 juni	1993 31 juli	1993 31 augustus	1993 30 sept.	1993 31 oktober	1993 30 nov.	1993 31 dec.	1994 31 januari	1994 28 februari	1994 31 maart	1994 30 april	1994 31 mei	1994 30 juni	1994 31 juli
3.369,5	3.466,7	3.650,7	3.611,3	3.724,5	3.884,5	3.738,2	3.527,7	3.560,0	3.309,5	3.251,2	3.282,2	3.360,7	3.472,2
421,1	385,7	451,1	287,9	339,6	486,3	171,5	359,7	474,1	222,0	257,4	427,8	442,3	278,0
3,1	2,6	7,9	6,5	5,1	4,8	16,0	19,7	29,7	27,4	39,8	38,0	40,8	36,4
2.945,3	3.078,4	3.191,7	3.316,8	3.379,8	3.393,5	3.550,7	3.148,3	3.056,2	3.060,1	2.953,9	2.816,5	2.877,6	3.157,7
565,9	599,8	590,8	536,3	544,9	545,3	541,3	631,3	585,3	580,0	582,2	594,3	581,3	580,3
543,0	567,1	565,7	508,3	504,5	510,4	513,2	599,2	561,7	556,7	556,2	568,7	559,0	554,2
144,4	141,7	142,6	132,4	140,6	143,6	111,4	183,0	175,9	149,6	143,2	158,0	174,7	150,0
165,4	139,0	161,0	135,7	126,9	153,7	166,7	190,0	161,6	151,1	160,3	147,6	142,6	142,1
215,4	268,0	244,6	219,0	215,9	194,9	219,8	210,9	209,2	240,7	237,5	249,0	220,5	242,4
15,8	16,3	15,4	19,2	19,5	16,5	13,5	13,4	13,0	13,2	13,1	11,9	18,9	17,5
1,1	1,1	1,1	1,0	0,7	0,7	0,8	0,9	0,9	0,9	0,9	0,9	0,9	0,9
0,9	0,9	0,9	0,9	0,9	0,9	1,0	1,0	1,0	1,1	1,1	1,2	1,2	1,2
0,1	0,1	0,1	0,1	0,1	0,1	0,1	0,1	0,1	0,1	0,1	0,1	0,1	0,1
22,9	32,7	25,1	28,0	40,4	34,8	28,1	32,1	23,6	23,3	26,0	25,6	22,2	26,1
1,3	1,4	3,1	4,4	6,3	8,1	5,4	4,5	3,0	4,0	1,6	2,2	0,9	1,6
1,3	1,4	3,1	4,4	6,3	8,1	5,4	4,5	3,0	4,0	1,6	2,2	0,9	1,6
0,0	0,0	0,0	0,0	0,0	0,0	0,0	0,0	0,0	0,0	0,0	0,0	0,0	0,0
0,0	0,0	0,0	0,0	0,0	0,0	0,0	0,0	0,0	0,0	0,0	0,0	0,0	0,0
3,3	5,7	3,8	3,3	3,1	3,2	3,8	3,7	3,6	3,7	3,6	3,5	3,6	3,6
160,4	202,6	152,9	144,5	161,0	158,8	159,1	165,6	167,4	159,0	151,4	157,9	145,1	145,6
0,5	0,5	0,5	0,5	0,5	0,5	0,0	0,5	0,5	0,0	0,0	0,0	0,0	0,0
30,0	30,6	31,4	31,8	32,5	32,8	31,7	26,2	27,0	26,5	25,9	26,2	26,0	26,1
1,1	1,1	1,1	0,9	0,9	0,9	0,9	1,7	1,7	4,1	4,2	4,2	4,2	4,2
1,1	1,1	1,1	0,9	0,9	0,9	0,9	1,7	1,7	4,1	4,2	4,2	4,2	4,2
0,0	0,0	0,0	0,0	0,0	0,0	0,0	0,0	0,0	0,0	0,0	0,0	0,0	0,0
0,0	0,0	0,0	0,0	0,0	0,0	0,0	0,0	0,0	0,0	0,0	0,0	0,0	0,0
0,0	0,0	0,0	0,0	0,0	0,0	0,0	0,0	0,0	0,0	0,0	0,0	0,0	0,0
0,0	0,0	0,0	0,0	0,0	0,0	0,0	0,0	0,0	0,0	0,0	0,0	0,0	0,0
0,0	0,0	0,0	0,0	0,0	0,0	0,0	0,0	0,0	0,0	0,0	0,0	0,0	0,0
0,0	0,0	0,0	0,0	0,0	0,0	0,0	0,0	0,0	0,0	0,0	0,0	0,0	0,0
0,0	0,0	0,0	0,0	0,0	0,0	0,0	0,0	0,0	0,0	0,0	0,0	0,0	0,0
0,0	0,0	0,0	0,0	0,0	0,0	0,0	-0,1	-0,1	0,0	0,0	0,0	0,0	0,0
0,0	0,1	0,0	0,0	0,0	0,0	0,0	0,1	0,1	0,1	0,2	0,2	0,2	0,2
4.130,9	4.307,3	4.433,1	4.332,1	4.472,8	4.633,2	4.479,6	4.359,6	4.346,8	4.082,8	4.015,9	4.066,3	4.117,6	4.229,6

XIV - 5a. — POSTEN BUITEN BALANSTELLING VAN DE GEZAMENLIJKE KREDIETINSTELLINGEN¹

(miljarden franken)

Posten	1992 31 dec.	1993 31 januari	1993 28 februari	1993 31 maart	1993 30 april	1993 31 mei
Contantverrichtingen in uitvoering						
Contantwisselverrichtingen	1.153,6	1.933,5	1.780,5	1.952,5	1.570,9	1.979,0
Leningen en ontleningen						
Te ontvangen bedragen	723,0	676,4	865,7	1.015,2	946,3	994,6
Te leveren bedragen	560,3	635,1	632,2	752,2	702,4	734,2
Aan- en verkoop van effecten en waardepapier						
Te ontvangen bedragen (verkoop)	86,9	249,4	194,5	239,7	174,6	159,9
Te leveren bedragen (aankoop)	87,2	257,3	207,7	356,0	199,8	224,2
Termijnverrichtingen						
Termijnverrichtingen op valuta						
Termijnwisselverrichtingen	16.816,9	16.088,5	16.637,0	16.491,4	15.844,0	15.580,3
Valuta- en renteswaps	1.275,4	1.269,4	1.681,6	1.754,9	1.639,4	1.670,1
Futures	0,8	0,8	0,3	0,3	0,3	0,8
Opties	429,7	475,6	515,7	536,8	518,5	586,5
Contracten op termijwisselkoersen	4,8	4,2	4,3	4,5	11,4	13,0
Termijnverrichtingen op rente						
Depositocontracten op termijn : Te plaatsen	34,0	17,8	14,2	16,1	29,4	7,6
Op te nemen	58,9	22,7	15,5	13,1	27,5	10,0
Renteswap	5.700,1	6.036,1	6.308,8	6.541,8	6.829,9	7.150,6
Futures : Aankopen	513,0	881,6	700,1	321,9	427,7	561,8
Verkopen	522,6	867,6	641,6	345,4	434,4	503,3
Rentecontracten op termijn : Notionele leningen	2.113,2	2.328,1	2.838,8	2.304,5	2.445,2	2.684,9
Notionele ontleningen	2.184,1	2.371,7	3.096,4	2.406,7	2.541,5	2.669,9
Geschreven opties : Notionele leningen	143,2	98,9	104,2	113,3	113,8	118,4
Notionele ontleningen	227,7	179,7	208,8	229,5	212,6	217,9
Bekomen opties : Notionele leningen	177,4	186,1	211,3	258,4	305,7	314,5
Notionele ontleningen	170,2	167,8	226,9	235,4	262,4	264,7
Andere : Te storten	0,4	0,1	0,1	0,4	0,4	0,4
Te ontvangen	0,0	0,0	0,0	0,0	0,0	0,0
Overige termijnverrichtingen						
Effecten : Aankopen	14,6	20,5	12,1	10,2	15,0	16,8
Verkopen	6,2	17,3	6,9	9,7	9,8	12,5
Geschreven opties : Te ontvangen waarden	0,0	0,0	0,0	6,7	1,5	0,4
Te leveren waarden	4,5	4,1	4,6	0,3	4,8	5,0
Bekomen opties : Te ontvangen waarden	1,1	1,0	2,2	3,5	3,3	2,5
Te leveren waarden	4,9	4,8	5,4	7,3	8,1	9,0
Futures : Aankopen	0,3	0,5	0,4	0,4	0,6	1,4
Verkopen	0,3	0,5	0,4	0,4	0,6	1,2
Andere : Aangekochte waarden	0,3	1,5	0,4	0,2	0,4	0,2
Verkochte waarden	0,0	1,1	0,5	0,4	0,4	0,4
Vooraf gedekte opbrengsten en kosten						
Opbrengsten	88,5	91,3	93,0	89,9	112,0	104,9
Kosten	88,8	90,0	92,4	89,3	114,9	105,5
Opgenomen verbinteniskredieten	1.108,2	1.132,0	1.192,9	1.108,1	1.121,1	1.114,8
Betekende kredietlijnen						
Bekomen kredietlijnen	108,9	140,9	138,9	205,0	182,7	185,6
Toegezegde kredietlijnen						
Aan kredietinstellingen	356,1	483,3	606,6	581,2	502,0	550,7
Aan de cliënteel						
Voor uitbetalingskredieten	4.002,9	4.046,2	5.395,9	5.425,1	5.478,0	5.367,5
Voor verbinteniskredieten	604,4	607,4	872,6	879,7	842,0	884,4
Waarborgen						
Activa bezwaard met zakelijke zekerheden	506,2	561,7	509,1	559,3	591,5	578,1
Ontvangen waarborgen	10.913,1	12.312,1	12.975,7	13.253,7	13.079,7	13.350,3
Toevertrouwde waarden en vorderingen						
Aan de kredietinstelling						
Open bewaarneming	44.471,4	45.567,9	47.451,7	48.299,9	48.929,5	49.697,5
Fiduciair	15,7	15,3	17,5	36,9	39,5	37,9
Overige	115,9	136,3	143,5	141,9	138,8	147,2
Door de kredietinstelling						
Fiduciair	0,4	0,4	0,4	0,0	0,0	0,0
Overige	36.064,9	36.890,0	38.608,9	39.808,9	40.480,4	42.065,1
Overige rechten en verplichtingen	735,0	935,8	901,8	891,6	878,1	994,8

¹ Rapportering over de vennootschappelijke positie voor de kredietinstellingen naar Belgisch recht en over de territoriale positie voor de in België gevestigde bijkantoren van kredietinstellingen naar buitenlands recht.

1993 30 juni	1993 31 juli	1993 31 augustus	1993 30 sept.	1993 31 oktober	1993 30 nov.	1993 31 dec.	1994 31 januari	1994 28 februari	1994 31 maart	1994 30 april	1994 31 mei	1994 30 juni	1994 31 juli
2.245,9	2.869,3	1.986,9	2.308,9	2.387,3	2.285,1	1.035,4	2.367,2	2.602,6	2.098,6	2.225,6	2.111,6	2.604,1	2.364,9
1.236,5 888,0	894,1 742,1	1.028,9 873,9	1.051,6 808,7	1.353,2 1.111,6	1.490,4 1.126,4	804,1 703,2	1.232,5 1.051,6	1.253,7 1.081,8	1.120,1 1.146,5	1.254,6 1.025,6	1.108,6 979,5	1.159,4 1.170,1	1.200,2 1.184,7
384,4 498,2	412,4 458,0	359,0 419,8	359,8 357,5	252,7 273,5	287,7 345,0	222,0 190,7	363,9 363,6	398,4 455,1	408,8 428,6	436,6 465,6	427,3 490,0	305,4 294,7	323,2 323,5
15.480,0	17.746,1	17.823,8	17.730,8	18.483,3	17.463,5	16.946,6	15.748,1	15.948,9	17.345,5	16.586,5	17.223,8	16.868,3	17.532,4
1.748,9	1.869,1	1.858,5	1.938,4	1.977,6	1.976,7	1.832,7	1.834,6	1.664,7	1.625,9	1.384,4	1.361,3	1.418,9	1.362,1
0,2	1,0	1,0	1,1	0,9	0,7	1,5	11,2	8,2	17,1	8,6	7,5	8,8	2,6
589,2	514,2	490,1	458,3	526,4	571,5	477,6	575,7	618,3	625,4	749,4	589,3	705,5	747,0
8,8	7,5	12,8	9,3	12,2	7,2	7,2	7,9	6,5	23,4	12,9	30,6	7,3	7,0
9,9	11,3	24,3	28,8	60,5	44,1	150,7	37,6	10,8	97,7	18,5	21,7	31,7	22,5
17,5	19,1	24,2	14,8	26,9	12,2	137,3	69,8	14,0	139,8	26,3	52,3	39,8	33,8
7.390,4	7.824,3	8.374,3	8.531,7	9.066,4	9.406,2	9.728,7	10.067,5	10.612,3	10.913,7	11.470,1	13.257,3	12.309,1	12.695,5
487,3	548,3	718,1	606,3	723,8	1.041,4	1.067,0	1.201,1	1.661,8	1.158,2	1.384,3	1.410,5	1.096,2	1.063,3
618,5	697,9	993,8	819,8	952,2	1.098,5	849,8	979,4	1.446,1	979,7	1.226,8	1.413,1	1.106,1	1.082,5
2.074,0	2.519,4	2.885,3	2.273,9	2.513,3	3.006,6	1.966,6	2.566,0	3.090,0	2.910,4	3.287,1	4.072,0	3.455,8	3.798,4
2.175,8	2.714,1	3.188,8	2.534,9	2.663,3	3.013,2	2.094,3	2.683,8	3.204,6	2.957,8	3.310,5	3.957,4	3.432,5	3.834,1
117,1	123,6	126,8	125,8	134,9	155,2	182,5	247,1	220,6	208,6	205,6	241,1	291,0	293,9
188,3	195,7	191,8	200,3	215,6	263,7	270,7	362,7	369,1	352,0	349,3	339,5	321,7	315,7
301,8	266,5	257,0	280,8	356,0	356,9	399,7	453,2	476,1	551,0	540,3	464,3	440,6	434,3
233,5	219,4	310,8	313,1	374,4	398,6	296,3	339,1	334,4	368,7	400,3	381,2	448,1	397,4
0,4	0,5	0,4	0,4	0,5	0,6	0,4	0,4	0,4	0,4	0,4	0,3	0,3	0,3
0,0	0,0	0,0	0,0	0,2	0,2	0,0	0,1	0,1	0,0	0,0	0,0	0,0	0,0
13,2	10,6	12,9	11,6	20,7	18,7	35,7	19,3	17,0	18,9	15,8	12,3	10,5	11,8
12,7	25,0	28,7	20,8	28,6	17,9	33,5	17,7	18,7	28,9	13,5	10,1	10,5	10,6
7,1	8,0	9,5	13,6	14,7	13,6	8,3	21,2	8,5	10,5	12,4	10,6	10,0	8,5
10,1	11,7	12,2	19,0	21,3	20,9	11,4	14,9	19,8	19,4	14,9	15,7	25,6	29,8
8,0	9,0	9,5	14,1	14,4	15,5	7,9	24,1	10,3	8,3	5,7	5,2	5,7	7,6
14,0	15,1	15,3	21,7	22,7	22,4	10,0	10,8	14,3	17,8	20,3	19,5	19,9	21,5
2,5	2,7	3,3	6,5	8,2	5,6	1,6	1,7	3,0	2,2	1,6	1,9	1,8	2,2
2,5	2,7	3,3	6,1	8,2	5,6	1,4	1,9	2,8	2,3	1,6	2,3	1,8	2,0
0,5	0,8	0,7	0,5	0,7	0,3	0,0	0,3	0,2	0,1	0,1	0,0	0,0	0,1
0,4	0,0	0,0	0,0	0,0	0,4	0,4	0,0	0,0	0,0	0,0	0,0	0,0	0,0
107,5	113,9	109,2	105,7	105,7	94,3	86,6	86,1	83,6	87,0	86,3	93,3	143,5	145,4
108,1	112,7	107,6	105,7	105,7	95,4	87,0	86,4	84,9	89,2	87,7	94,5	142,8	144,6
1.159,9	1.168,3	1.210,7	1.136,4	1.206,4	1.214,7	1.189,0	1.162,1	1.226,1	1.211,3	1.203,4	1.221,6	1.272,4	1.247,3
225,6	213,8	218,3	226,8	216,6	216,0	232,1	235,5	237,3	236,7	236,8	231,7	249,9	247,9
690,4	510,1	575,9	619,3	603,6	596,7	607,6	572,9	557,9	543,6	512,6	506,2	487,4	495,7
5.262,2	5.386,5	5.227,0	5.423,6	5.417,0	5.440,4	5.284,4	5.414,3	5.395,8	5.463,4	5.470,7	5.489,6	5.547,7	5.656,1
899,3	890,4	893,3	875,5	881,6	842,0	839,9	836,4	818,0	816,6	814,5	821,6	812,8	821,3
749,3	709,5	1.187,7	795,3	852,6	954,4	960,1	1.045,0	1.055,4	1.109,0	1.065,2	1.061,2	1.178,8	1.304,0
13.930,3	14.845,1	14.708,1	14.869,6	15.207,0	15.465,2	15.843,8	16.405,9	16.482,1	16.022,7	15.907,2	15.780,7	16.072,2	15.216,4
52.395,8	55.822,5	54.816,0	54.975,7	57.984,5	57.416,1	58.850,0	60.128,4	59.573,8	59.730,6	60.129,1	59.683,0	59.423,3	60.484,5
36,3	36,6	36,3	32,4	32,4	32,4	62,9	61,4	58,7	57,6	56,2	56,9	56,4	56,4
169,3	168,9	172,8	179,9	193,6	191,0	194,0	199,1	184,7	247,8	203,5	246,8	253,6	206,7
0,0	0,0	0,0	0,0	0,0	0,0	0,0	0,0	0,0	0,0	0,0	0,0	0,0	0,0
44.095,1	47.428,9	47.120,9	47.407,2	49.653,2	49.888,0	51.468,5	48.357,6	52.575,2	53.100,6	53.195,4	51.808,9	53.408,3	54.134,6
1.052,3	1.052,5	911,8	908,3	804,6	862,3	864,5	829,2	733,8	896,3	871,2	868,0	937,7	1.004,7

XIV - 5b. — POSTEN BUITEN BALANSTELLING VAN DE ZEVEN GROTE KREDIETINSTELLINGEN NAAR

(miljarden franken)

Posten	1992 31 dec.	1993 31 januari	1993 28 februari	1993 31 maart	1993 30 april	1993 31 mei
Contantverrichtingen in uitvoering						
Contantwisselverrichtingen	669,9	905,6	837,1	976,4	897,8	921,6
Leningen en ontleningen						
Te ontvangen bedragen	394,6	256,4	414,1	436,7	489,5	435,1
Te leveren bedragen	357,2	298,1	334,5	415,6	375,4	369,2
Aan- en verkoop van effecten en waardepapier						
Te ontvangen bedragen (verkoop)	57,7	122,4	96,5	125,0	87,8	95,2
Te leveren bedragen (aankoop)	58,2	140,2	116,0	194,1	110,8	124,9
Termijnverrichtingen						
Termijnverrichtingen op valuta						
Termijnwisselverrichtingen	9.945,7	9.067,1	9.452,6	9.441,3	9.017,5	8.679,6
Valuta- en renteswaps	432,4	448,2	474,9	462,1	446,5	425,5
Futures	0,0	0,1	0,1	0,0	0,0	0,1
Opties	317,6	336,0	350,8	364,1	350,4	361,1
Contracten op termijnswisselkoersen	0,1	0,1	0,1	0,1	5,5	5,5
Termijnverrichtingen op rente						
Depositoverdrachten op termijn : Te plaatsen	13,1	16,7	12,3	16,0	22,8	7,3
Op te nemen	22,6	20,0	14,5	10,5	14,9	8,9
Renteswap	2.560,6	2.747,8	2.898,1	2.943,5	2.984,6	3.152,7
Futures : Aankopen	230,9	247,5	290,7	207,7	279,0	376,3
Verkopen	208,2	204,3	214,8	208,8	248,7	320,9
Rentecontracten op termijn : Notionele leningen	993,2	1.015,4	1.129,8	922,7	924,8	926,6
Notionele ontleningen	1.124,3	1.118,6	1.325,6	1.050,3	1.049,0	995,1
Geschreven opties : Notionele leningen	116,6	74,3	79,1	86,9	82,1	80,5
Notionele ontleningen	155,2	114,1	148,3	163,2	154,1	160,3
Bekomen opties : Notionele leningen	149,0	161,2	183,8	228,5	276,9	283,0
Notionele ontleningen	115,1	114,5	165,2	157,6	166,7	176,6
Andere : Te storten	0,3	0,0	0,0	0,3	0,3	0,3
Te ontvangen	0,0	0,0	0,0	0,0	0,0	0,0
Overige termijnverrichtingen						
Effecten : Aankopen	8,3	9,8	3,9	4,4	4,4	7,9
Verkopen	3,8	9,9	3,5	6,1	5,7	8,5
Geschreven opties : Te ontvangen waarden	0,0	0,0	0,0	4,5	0,0	0,0
Te leveren waarden	4,3	3,9	4,4	0,0	4,6	4,8
Bekomen opties : Te ontvangen waarden	0,8	0,8	2,2	2,1	2,1	2,1
Te leveren waarden	4,8	4,8	5,2	5,3	5,4	5,6
Futures : Aankopen	0,0	0,0	0,0	0,0	0,0	0,0
Verkopen	0,0	0,0	0,0	0,0	0,0	0,0
Andere : Aangekochte waarden	0,0	0,0	0,0	0,0	0,0	0,0
Verkochte waarden	0,0	0,0	0,4	0,4	0,4	0,4
Vooraf gedekte opbrengsten en kosten						
Opbrengsten	84,7	87,2	88,7	85,6	107,9	100,9
Kosten	85,1	86,0	88,2	85,3	110,9	101,7
Opgenomen verbinteniskredieten	680,2	701,9	722,2	638,1	640,3	633,5
Betekende kredietlijnen						
Bekomen kredietlijnen	50,2	70,7	70,8	83,7	108,1	106,5
Toegezegde kredietlijnen						
Aan kredietinstellingen	277,4	263,8	444,0	307,6	313,9	309,9
Aan de cliënteel						
Voor uitbetalingskredieten	2.545,4	2.616,8	3.610,8	3.530,2	3.584,7	3.531,7
Voor verbinteniskredieten	439,9	452,3	690,3	674,9	637,6	680,1
Waarborgen						
Activa bezwaard met zakelijke zekerheden	333,2	354,6	282,3	326,5	341,9	331,4
Ontvangen waarborgen	4.198,8	4.169,5	4.258,9	4.383,9	4.417,9	4.368,5
Toevertrouwde waarden en vorderingen						
Aan de kredietinstelling						
Open bewaarneming	3.933,7	4.334,6	4.495,0	4.601,7	4.638,2	4.695,0
Fiduciair	5,9	6,5	6,6	6,4	6,3	6,2
Overige	61,3	69,8	69,0	60,6	64,7	69,0
Door de kredietinstelling						
Fiduciair	0,0	0,0	0,0	0,0	0,0	0,0
Overige	3.061,8	3.134,4	3.144,5	3.359,0	3.396,4	3.534,6
Overige rechten en verplichtingen	628,0	847,0	805,3	794,5	775,1	892,6

¹ Rapportering over de vennootschappelijke positie.

BELGISCH RECHT¹

1993 30 juni	1993 31 juli	1993 31 augustus	1993 30 sept.	1993 31 oktober	1993 30 nov.	1993 31 dec.	1994 31 januari	1994 28 februari	1994 31 maart	1994 30 april	1994 31 mei	1994 30 juni	1994 31 juli
1.066,4	1.350,2	841,5	1.112,8	1.234,6	1.248,9	633,8	1.188,9	1.324,3	1.027,7	1.133,2	1.080,3	1.325,7	1.205,7
572,3	428,1	470,6	490,2	648,4	624,3	464,3	604,1	631,4	619,2	673,0	572,4	547,3	557,3
507,8	403,4	431,3	396,4	612,9	566,4	454,8	550,7	624,0	612,6	540,2	527,9	628,6	670,4
205,1	242,3	217,4	186,3	142,4	149,2	108,4	220,6	252,8	232,9	230,4	223,3	169,2	199,1
291,7	242,2	253,5	203,9	166,9	211,0	102,2	230,2	286,0	259,3	270,2	280,3	179,1	193,0
8.905,1	9.997,7	10.037,0	10.069,4	10.635,5	10.170,9	9.610,2	8.581,2	8.799,1	9.769,5	9.284,4	9.721,9	9.955,8	9.946,1
443,0	434,2	433,2	434,5	420,9	422,2	397,3	399,7	377,8	331,0	320,5	317,5	338,4	315,6
0,1	0,1	0,3	0,2	0,2	0,2	0,3	8,2	5,3	14,4	5,9	4,7	6,8	0,6
357,2	321,8	316,0	280,5	341,8	388,6	335,3	389,6	430,7	426,9	417,5	378,9	497,7	476,4
2,2	2,2	0,1	0,0	0,0	0,0	0,0	0,0	0,0	0,0	0,0	0,8	0,8	0,8
8,5	11,3	7,8	23,4	46,9	29,7	64,8	1,4	2,7	51,1	7,7	5,9	9,0	9,3
13,5	14,4	11,3	5,4	25,0	10,9	44,4	5,1	5,9	31,7	11,9	16,2	11,5	18,0
3.296,4	3.447,3	3.759,5	3.839,4	4.030,1	4.135,4	4.235,8	4.432,7	4.632,3	4.801,0	4.994,0	5.199,7	5.284,8	5.415,8
314,1	382,4	437,3	429,8	455,0	527,5	520,7	678,1	975,2	760,5	991,2	785,6	484,3	560,4
410,2	497,4	673,7	601,5	632,0	625,6	456,4	514,8	735,0	497,2	767,5	710,1	446,8	527,3
800,2	947,5	1.055,5	925,8	1.027,3	1.290,1	859,7	1.061,2	1.313,3	1.358,4	1.519,4	1.798,6	1.624,2	1.713,4
868,7	1.029,7	1.211,5	1.106,0	1.170,6	1.261,1	893,1	1.065,3	1.244,8	1.300,5	1.467,1	1.627,8	1.542,2	1.641,0
79,9	84,7	88,4	86,7	91,6	108,7	136,7	160,9	125,8	141,6	136,1	173,2	215,5	221,8
131,2	138,0	133,7	138,0	154,3	195,8	189,9	236,3	231,6	228,8	212,4	212,3	207,3	209,0
272,6	231,3	217,9	242,8	313,6	318,1	352,6	366,3	382,3	468,1	459,0	376,7	362,6	379,0
162,2	143,7	234,1	245,5	308,4	328,6	223,7	241,7	246,5	257,9	277,5	280,0	351,7	318,5
0,3	0,4	0,4	0,4	0,4	0,4	0,4	0,4	0,4	0,3	0,3	0,3	0,3	0,3
0,0	0,0	0,0	0,0	0,0	0,0	0,0	0,0	0,0	0,0	0,0	0,0	0,0	0,0
4,9	5,1	7,4	3,1	6,2	5,3	19,5	3,8	4,9	7,1	6,2	3,7	5,5	5,4
7,6	22,2	24,9	13,5	14,5	5,0	15,3	4,3	7,7	14,7	5,2	3,3	6,4	7,3
5,0	5,8	5,9	9,9	9,9	10,1	3,5	17,5	3,2	3,7	3,4	3,3	3,4	3,3
9,2	10,6	10,8	16,5	17,2	17,2	4,7	4,7	7,2	8,9	8,0	7,9	15,8	19,7
7,7	8,6	8,7	12,8	13,0	13,2	4,0	18,0	3,6	3,9	2,4	2,4	1,5	2,2
10,0	11,4	11,6	17,3	17,4	17,4	7,0	6,6	8,9	11,2	10,9	10,9	12,1	15,6
0,0	0,0	0,0	0,0	0,0	0,0	0,2	0,2	0,1	0,1	0,0	0,0	0,0	0,0
0,0	0,0	0,0	0,0	0,0	0,0	0,0	0,4	0,0	0,0	0,0	0,4	0,0	0,0
0,0	0,4	0,4	0,4	0,4	0,0	0,0	0,0	0,0	0,0	0,0	0,0	0,0	0,0
0,4	0,0	0,0	0,0	0,0	0,4	0,4	0,0	0,0	0,0	0,0	0,0	0,0	0,0
102,7	108,0	103,7	102,1	102,0	91,1	84,1	83,5	81,3	84,7	84,1	91,5	141,7	143,0
103,9	108,6	103,9	102,4	102,3	92,5	84,6	84,0	82,3	87,0	85,7	92,9	141,1	142,3
654,1	656,7	670,6	658,7	667,8	671,5	671,4	630,6	647,3	642,8	640,2	647,0	654,6	687,8
105,7	106,2	105,9	105,6	106,2	105,0	102,9	104,2	103,1	102,9	103,0	102,7	118,6	118,1
247,9	265,2	262,5	294,1	307,9	299,0	309,0	295,8	286,1	279,2	275,1	275,2	277,2	274,5
3.539,3	3.658,1	3.527,3	3.610,3	3.642,2	3.689,4	3.677,6	3.666,9	3.661,6	3.682,6	3.692,2	3.719,5	3.726,7	3.724,3
685,8	677,0	679,6	657,0	662,4	625,0	618,8	613,5	610,8	610,9	607,9	607,7	604,0	615,9
339,4	339,7	784,0	357,2	433,0	430,6	524,9	622,9	658,3	717,9	643,3	643,3	720,8	802,8
4.622,3	4.583,1	4.601,1	4.636,7	4.708,7	4.774,8	5.143,7	5.241,4	5.296,8	5.332,8	5.414,0	5.427,8	5.578,6	5.690,6
4.510,7	4.776,5	4.321,5	4.833,7	4.982,1	5.027,5	5.250,4	5.096,8	5.223,5	5.357,9	5.335,7	5.356,2	5.317,4	5.166,6
6,5	6,7	6,7	6,6	6,9	7,1	7,7	7,9	7,8	7,6	7,8	7,8	7,5	7,7
84,8	83,2	84,7	94,6	101,6	100,5	95,1	91,8	80,3	106,4	100,5	103,2	101,6	107,2
0,0	0,0	0,0	0,0	0,0	0,0	0,0	0,0	0,0	0,0	0,0	0,0	0,0	0,0
3.577,4	3.660,9	3.583,5	3.775,5	3.967,9	3.943,6	4.822,6	4.222,8	4.271,6	5.299,3	4.706,7	3.783,1	5.420,3	4.854,4
935,2	945,2	808,7	823,0	718,7	776,4	753,2	714,1	615,5	788,0	764,0	759,5	806,5	869,5

XIV - 5c. — POSTEN BUITEN BALANSTELLING VAN DE OVERIGE KREDIETINSTELLINGEN NAAR BELGISCH

(miljarden franken)

Posten	1992 31 dec.	1993 31 januari	1993 28 februari	1993 31 maart	1993 30 april	1993 31 mei
Contantverrichtingen in uitvoering						
Contantwisselverrichtingen	197,0	278,4	235,3	248,8	229,2	319,2
Leningen en ontleningen						
Te ontvangen bedragen	122,4	137,2	144,1	159,4	133,0	162,0
Te leveren bedragen	68,7	96,7	84,9	94,6	87,9	108,9
Aan- en verkoop van effecten en waardepapier						
Te ontvangen bedragen (verkoop)	19,0	91,5	58,6	73,7	55,6	41,9
Te leveren bedragen (aankoop)	18,2	88,6	56,7	118,5	59,5	73,2
Termijnverrichtingen						
Termijnverrichtingen op valuta						
Termijnwisselverrichtingen	2.490,6	2.599,7	2.697,1	2.729,2	2.680,2	2.702,9
Valuta- en renteswaps	586,7	577,2	592,3	573,1	575,3	597,1
Futures	0,0	0,0	0,0	0,0	0,0	0,0
Opties	60,2	83,4	110,7	121,0	112,2	166,7
Contracten op termijnwisselkoersen	2,8	3,7	3,7	3,6	3,6	3,6
Termijnverrichtingen op rente						
Depositovereenkomsten op termijn : Te plaatsen	0,1	0,7	1,5	0,0	0,1	0,0
Op te nemen	5,2	0,8	0,1	0,0	3,8	0,3
Renteswap	1.371,1	1.445,0	1.498,1	1.555,2	1.629,3	1.716,5
Futures : Aankopen	39,4	52,2	80,2	79,8	75,8	73,1
Verkopen	45,5	60,8	79,3	42,9	56,5	57,8
Rentecontracten op termijn : Notionele leningen	359,8	454,1	541,1	436,0	554,4	690,6
Notionele ontleningen	298,5	403,8	548,2	424,6	511,9	605,6
Geschreven opties : Notionele leningen	9,7	9,9	8,8	9,4	10,6	10,9
Notionele ontleningen	51,1	46,6	40,2	39,4	36,2	32,3
Bekomen opties : Notionele leningen	12,8	10,1	13,2	11,9	11,8	10,3
Notionele ontleningen	39,8	38,2	40,1	40,8	38,9	35,2
Andere : Te storten	0,1	0,1	0,1	0,1	0,1	0,1
Te ontvangen	0,0	0,0	0,0	0,0	0,0	0,0
Overige termijnverrichtingen						
Effecten : Aankopen	6,3	10,7	8,2	5,8	10,6	8,9
Verkopen	2,5	7,3	3,4	3,6	4,1	3,9
Geschreven opties : Te ontvangen waarden	0,0	0,0	0,0	2,2	1,5	0,4
Te leveren waarden	0,2	0,2	0,3	0,3	0,2	0,2
Bekomen opties : Te ontvangen waarden	0,2	0,1	0,0	1,4	1,2	0,4
Te leveren waarden	0,1	0,0	0,3	2,0	2,7	3,4
Futures : Aankopen	0,3	0,5	0,4	0,4	0,6	1,2
Verkopen	0,3	0,5	0,4	0,4	0,6	1,2
Andere : Aangekochte waarden	0,3	1,5	0,4	0,2	0,4	0,2
Verkochte waarden	0,0	1,1	0,2	0,0	0,0	0,0
Vooraf gedekte opbrengsten en kosten						
Opbrengsten	1,4	1,7	1,5	1,1	1,3	1,1
Kosten	1,2	1,5	1,3	0,8	1,1	1,0
Opgenomen verbinteniskredieten	191,0	173,6	176,6	174,9	188,6	197,9
Betekende kredietlijnen						
Bekomen kredietlijnen	57,7	69,2	66,2	104,8	73,2	74,3
Toegezegde kredietlijnen						
Aan kredietinstellingen	56,1	198,6	141,5	247,0	160,5	214,7
Aan de cliënteel						
Voor uitbetalingskredieten	1.061,7	1.011,7	1.368,9	1.377,8	1.376,7	1.331,7
Voor verbinteniskredieten	145,7	136,4	165,4	168,9	168,9	167,5
Waarborgen						
Activa bezwaard met zakelijke zekerheden	152,9	182,1	199,0	210,9	225,7	229,2
Ontvangen waarborgen	1.532,6	2.669,2	2.858,5	2.793,9	2.764,3	2.784,0
Toevertrouwde waarden en vorderingen						
Aan de kredietinstelling						
Open bewaarneming	764,5	776,0	793,4	802,0	824,2	826,3
Fiduciair	9,8	8,7	10,8	25,1	27,3	27,0
Overige	26,0	37,1	36,4	39,8	38,0	41,4
Door de kredietinstelling						
Fiduciair	0,4	0,4	0,4	0,0	0,0	0,0
Overige	1.067,8	1.201,9	1.316,9	1.365,1	1.141,9	1.397,0
Overige rechten en verplichtingen	96,9	63,5	66,0	67,6	74,8	75,5

¹ Rapportering over de vennootschappelijke positie.

RECHT 1

1993 30 juni	1993 31 juli	1993 31 augustus	1993 30 sept.	1993 31 oktober	1993 30 nov.	1993 31 dec.	1994 31 januari	1994 28 februari	1994 31 maart	1994 30 april	1994 31 mei	1994 30 juni	1994 31 juli
287,3	326,8	304,9	316,6	287,6	201,9	174,9	240,7	337,9	418,0	367,4	339,1	412,5	293,7
189,1	131,0	151,4	196,8	165,2	252,8	90,0	109,4	145,4	145,3	142,4	134,6	122,5	132,0
98,7	94,2	119,9	131,6	167,0	164,3	58,3	84,8	110,6	125,1	140,6	104,4	82,1	104,0
116,7	91,9	66,9	79,3	45,7	63,0	50,3	80,2	72,8	94,2	126,8	116,6	89,5	66,2
133,5	119,4	82,6	80,2	54,1	76,8	39,6	84,8	90,1	86,2	114,8	118,0	67,5	84,1
2.691,1	3.008,1	2.976,7	2.929,5	2.905,9	2.796,7	2.771,0	2.775,7	2.748,9	2.780,3	2.675,8	2.867,4	2.990,8	2.949,6
599,2	625,7	620,7	637,9	681,3	678,3	589,5	584,8	570,5	553,3	553,6	543,8	526,5	547,3
0,2	0,2	0,0	0,2	0,7	0,5	1,2	3,0	2,8	2,7	2,7	2,8	2,0	1,9
173,0	131,2	113,2	102,2	112,9	106,8	65,5	103,0	102,9	111,5	118,4	129,5	149,3	193,3
3,6	4,6	4,6	4,9	4,5	3,9	1,6	0,1	0,3	0,2	0,1	0,1	0,1	0,9
1,4	0,0	16,2	5,3	13,2	13,9	69,8	33,6	7,2	31,9	7,5	13,5	6,3	12,2
2,4	1,6	12,4	8,6	1,1	0,7	53,4	61,8	2,2	83,6	10,3	24,2	20,0	14,0
1.803,5	1.893,5	1.951,7	2.026,0	2.118,8	2.139,5	2.228,1	2.311,1	2.351,3	2.425,7	2.610,2	2.722,7	2.772,5	2.874,9
44,1	64,2	116,4	87,8	124,6	202,0	218,9	277,3	257,1	214,5	210,9	194,5	140,1	143,6
56,8	72,2	109,1	105,2	158,0	205,9	200,3	214,5	199,4	167,7	176,9	163,8	130,4	139,1
462,8	654,2	714,4	498,9	564,2	636,2	337,4	471,0	561,0	547,9	670,5	881,9	805,4	945,0
482,5	687,2	798,2	554,8	573,8	637,5	410,2	553,7	719,4	625,2	723,5	920,2	791,3	888,8
12,3	13,5	12,9	14,2	16,9	18,8	15,3	17,7	20,9	31,7	41,6	43,7	50,1	51,3
32,9	33,6	32,2	30,5	21,1	22,6	26,6	34,1	41,7	50,9	85,9	81,8	73,0	76,1
10,2	8,4	8,0	8,0	7,9	7,7	8,2	13,4	21,3	24,8	40,5	53,9	48,6	33,7
36,8	37,2	35,0	34,7	27,4	30,3	27,2	32,9	40,6	42,0	54,2	54,5	54,7	53,1
0,1	0,1	0,0	0,0	0,2	0,2	0,0	0,0	0,0	0,0	0,0	0,0	0,0	0,0
0,0	0,0	0,0	0,0	0,2	0,2	0,0	0,1	0,1	0,0	0,0	0,0	0,0	0,0
8,2	5,6	5,6	5,6	9,0	7,3	10,7	10,5	7,1	7,5	9,5	8,7	5,0	3,6
5,1	2,7	3,8	4,4	7,5	5,6	12,7	8,4	6,2	9,8	8,3	6,8	4,1	1,7
2,1	2,2	3,7	3,7	4,8	3,4	4,8	3,7	5,4	6,9	8,9	7,2	6,6	5,1
0,9	1,1	1,4	2,6	4,0	3,7	6,8	10,2	12,6	10,5	6,9	7,8	9,8	10,1
0,3	0,5	0,8	1,3	1,4	2,3	3,9	6,1	6,8	4,3	3,2	2,8	4,2	5,4
3,9	3,7	3,7	4,4	5,3	4,9	2,9	4,2	5,4	6,7	9,4	8,6	7,8	5,8
2,5	2,7	3,3	6,1	8,2	5,6	1,4	1,4	2,9	2,0	1,5	1,9	1,7	2,0
2,5	2,7	3,3	6,1	8,2	5,6	1,4	1,5	2,8	1,9	1,5	1,9	1,8	2,0
0,5	0,4	0,4	0,2	0,4	0,3	0,0	0,3	0,2	0,1	0,1	0,0	0,0	0,1
0,0	0,0	0,0	0,0	0,0	0,0	0,0	0,0	0,0	0,0	0,0	0,0	0,0	0,0
1,1	1,0	0,9	0,7	0,7	0,5	0,5	0,5	0,1	0,4	0,4	0,4	0,4	0,4
0,9	0,8	0,7	0,5	0,5	0,4	0,3	0,3	0,2	0,2	0,2	0,2	0,1	0,1
180,9	180,3	179,1	177,0	177,2	175,7	188,4	176,9	177,6	187,5	181,1	189,4	187,7	189,0
106,4	95,4	100,5	109,7	98,4	99,7	117,8	113,8	116,1	115,4	115,5	114,7	112,9	111,5
411,0	209,7	225,6	231,3	236,0	239,1	245,8	234,3	228,8	217,9	195,2	192,8	189,1	182,6
1.240,3	1.237,4	1.206,5	1.286,2	1.259,3	1.248,5	1.106,4	1.244,5	1.244,8	1.271,1	1.292,3	1.286,4	1.298,6	1.292,9
174,8	174,4	172,5	174,2	176,1	174,4	180,3	178,1	161,5	156,8	159,2	165,5	159,7	154,5
394,6	356,8	388,9	427,5	408,8	504,7	412,5	406,7	381,8	364,9	393,3	384,9	421,8	471,3
2.831,3	2.882,4	2.863,4	2.964,1	2.949,7	3.251,9	2.990,3	3.055,3	3.113,9	3.105,2	3.078,2	3.056,7	3.096,9	2.104,8
1.350,1	1.323,0	1.086,2	1.333,0	1.804,0	1.289,2	1.516,3	1.431,0	1.410,6	1.562,2	1.461,9	1.599,6	1.522,2	1.518,3
25,0	25,0	24,9	20,5	20,4	20,4	50,1	49,9	47,4	46,7	45,1	46,1	46,0	45,7
46,6	45,0	48,6	45,2	48,3	56,3	65,7	67,1	64,9	66,4	72,7	96,8	108,6	67,3
0,0	0,0	0,0	0,0	0,0	0,0	0,0	0,0	0,0	0,0	0,0	0,0	0,0	0,0
1.677,3	1.944,9	1.767,0	1.861,4	2.262,0	1.893,0	2.070,9	2.019,3	2.057,9	2.115,8	2.195,2	2.136,8	2.243,5	2.250,8
76,0	74,7	72,6	75,0	79,4	79,2	98,3	101,9	105,3	94,1	93,7	94,6	126,5	126,1

XIV - 5d. — POSTEN BUITEN BALANSTELLING VAN DE BIJKANTOREN¹

(miljarden franken)

Posten	1992 31 dec.	1993 31 januari	1993 28 februari	1993 31 maart	1993 30 april	1993 31 mei
Contantverrichtingen in uitvoering						
Contantwisselverrichtingen	286,7	749,5	708,2	727,4	443,9	738,3
Leningen en ontleningen						
<i>Te ontvangen bedragen</i>	206,0	282,8	307,4	419,1	323,7	397,5
<i>Te leveren bedragen</i>	134,3	240,2	212,8	242,0	239,1	256,2
Aan- en verkoop van effecten en waardepapier						
<i>Te ontvangen bedragen (verkoop)</i>	10,2	35,6	39,4	41,1	31,3	22,9
<i>Te leveren bedragen (aankoop)</i>	10,8	28,4	35,0	43,4	29,5	26,0
Termijnverrichtingen						
Termijnverrichtingen op valuta						
Termijnwisselverrichtingen	4.380,6	4.421,6	4.487,3	4.321,0	4.146,2	4.197,8
Valuta- en renteswaps	256,2	243,9	614,3	719,7	617,6	647,6
Futures	0,8	0,8	0,3	0,3	0,3	0,8
Opties	52,0	56,1	54,1	51,7	56,0	58,7
Contracten op termijnwisselkoersen	2,0	0,3	0,4	0,8	2,4	3,9
Termijnverrichtingen op rente						
Depositovereenkomsten op termijn : <i>Te plaatsen</i>	20,8	0,4	0,5	0,0	6,6	0,3
<i>Op te nemen</i>	31,1	1,9	1,0	2,6	8,9	0,8
Renteswap	1.768,4	1.843,3	1.912,6	2.043,2	2.216,0	2.281,4
Futures : <i>Aankopen</i>	242,7	581,9	329,1	34,4	72,9	112,4
<i>Verkopen</i>	268,9	602,4	347,5	93,7	129,1	124,7
Renteovereenkomsten op termijn : <i>Notionele leningen</i>	760,3	858,6	1.167,8	945,9	966,1	1.067,7
<i>Notionele ontleningen</i>	761,3	849,3	1.222,6	931,9	980,7	1.069,2
<i>Geschreven opties</i> : <i>Notionele leningen</i>	16,8	14,7	16,3	17,0	21,1	27,1
<i>Notionele ontleningen</i>	21,5	18,9	20,3	26,9	22,3	25,2
<i>Bekomen opties</i> : <i>Notionele leningen</i>	15,5	14,8	14,3	18,0	17,0	21,3
<i>Notionele ontleningen</i>	15,3	15,1	21,6	37,0	56,8	52,9
<i>Andere</i> : <i>Te storten</i>	0,0	0,0	0,0	0,0	0,0	0,0
<i>Te ontvangen</i>	0,0	0,0	0,0	0,0	0,0	0,0
Overige termijnverrichtingen						
Effecten : <i>Aankopen</i>	0,0	0,0	0,0	0,0	0,0	0,0
<i>Verkopen</i>	0,0	0,0	0,0	0,0	0,0	0,0
<i>Geschreven opties</i> : <i>Te ontvangen waarden</i>	0,0	0,0	0,0	0,0	0,0	0,0
<i>Te leveren waarden</i>	0,0	0,0	0,0	0,0	0,0	0,0
<i>Bekomen opties</i> : <i>Te ontvangen waarden</i>	0,0	0,0	0,0	0,0	0,0	0,0
<i>Te leveren waarden</i>	0,0	0,0	0,0	0,0	0,0	0,0
Futures : <i>Aankopen</i>	0,0	0,0	0,0	0,0	0,0	0,3
<i>Verkopen</i>	0,0	0,0	0,0	0,0	0,0	0,0
<i>Andere</i> : <i>Aangekochte waarden</i>	0,0	0,0	0,0	0,0	0,0	0,0
<i>Verkochte waarden</i>	0,0	0,0	0,0	0,0	0,0	0,0
Vooraf gedekte opbrengsten en kosten						
Opbrengsten	2,4	2,4	2,8	3,2	2,9	2,8
Kosten	2,5	2,5	2,8	3,2	2,9	2,8
Opgenomen verbinteniskredieten	237,0	256,4	294,1	295,1	292,2	283,4
Betekende kredietlijnen						
Bekomen kredietlijnen	1,0	1,0	1,9	16,5	1,4	4,8
Toegezegde kredietlijnen						
<i>Aan kredietinstellingen</i>	22,6	20,9	21,1	26,6	27,6	26,1
<i>Aan de cliënteel</i>						
<i>Voor uitbetalingskredieten</i>	395,8	417,7	416,2	517,1	516,6	504,1
<i>Voor verbinteniskredieten</i>	18,8	18,7	17,0	36,0	35,4	36,8
Waarborgen						
Activa bezwaard met zakelijke zekerheden	20,1	25,0	27,7	21,9	23,9	17,5
Ontvangen waarborgen	5.181,7	5.473,4	5.858,4	6.075,9	5.897,5	6.197,8
Toevertrouwde waarden en vorderingen						
<i>Aan de kredietinstelling</i>						
<i>Open bewaarneming</i>	39.773,3	40.457,3	42.163,4	42.896,2	43.467,1	44.176,3
<i>Fiduciair</i>	0,0	0,0	0,0	5,3	6,0	4,6
<i>Overige</i>	28,6	29,4	38,1	41,6	36,1	36,8
<i>Door de kredietinstelling</i>						
<i>Fiduciair</i>	0,0	0,0	0,0	0,0	0,0	0,0
<i>Overige</i>	31.935,3	32.553,6	34.147,6	35.084,8	35.942,0	37.133,6
Overige rechten en verplichtingen	10,2	25,3	30,5	29,5	28,2	26,8

¹ Rapportering over de territoriale positie.

1993 30 juni	1993 31 juli	1993 31 augustus	1993 30 sept.	1993 31 oktober	1993 30 nov.	1993 31 dec.	1994 31 januari	1994 28 februari	1994 31 maart	1994 30 april	1994 31 mei	1994 30 juni	1994 31 juli
892,2	1.192,3	840,5	879,5	865,2	834,3	226,7	937,6	940,4	652,9	725,1	692,3	865,8	865,5
475,1	335,0	406,9	364,7	539,6	613,4	249,8	519,0	476,9	355,6	439,1	401,6	489,5	511,0
281,4	244,4	322,7	280,7	331,7	395,8	190,2	416,1	347,2	408,9	344,9	347,3	459,4	410,2
62,6	78,2	74,7	94,2	64,6	75,5	63,2	63,1	72,8	81,7	79,3	87,4	46,7	57,9
73,0	96,5	83,6	73,4	52,5	57,2	48,8	48,6	79,0	83,1	80,6	91,7	48,0	46,4
3.883,8	4.740,3	4.810,1	4.731,9	4.941,8	4.495,9	4.565,4	4.391,1	4.400,9	4.795,7	4.626,3	4.634,4	3.921,7	4.636,7
706,7	809,2	804,6	866,1	875,3	876,1	846,0	850,0	716,4	741,6	510,4	500,0	554,0	499,2
0,0	0,8	0,7	0,7	0,0	0,0	0,0	0,0	0,0	0,0	0,0	0,0	0,0	0,0
59,0	61,2	60,9	75,6	71,8	76,1	76,8	83,1	84,6	87,0	213,5	80,9	58,5	77,3
3,0	0,7	8,2	4,3	7,7	3,4	5,6	7,8	6,2	23,2	12,9	29,7	6,4	5,2
0,1	0,0	0,3	0,0	0,3	0,5	16,1	2,5	0,9	14,8	3,3	2,3	16,4	1,0
1,6	3,0	0,5	0,7	0,7	0,6	39,5	2,9	5,9	24,5	4,1	11,9	8,3	1,9
2.290,6	2.483,4	2.663,1	2.666,3	2.917,6	3.131,3	3.264,8	3.323,6	3.628,8	3.687,0	3.865,9	5.334,9	4.251,8	4.404,8
129,1	101,7	164,4	88,7	144,1	311,9	327,4	245,6	429,5	183,2	182,2	430,4	471,8	359,4
151,5	128,3	211,1	113,1	162,2	267,0	193,1	250,2	511,7	314,8	282,4	539,2	528,9	416,2
811,0	917,7	1.115,4	849,1	921,8	1.080,3	769,5	1.033,9	1.215,7	1.004,1	1.097,2	1.391,4	1.026,2	1.140,0
824,6	997,1	1.179,1	874,1	918,9	1.114,6	791,0	1.064,8	1.240,4	1.032,1	1.119,9	1.409,4	1.099,0	1.304,3
25,0	25,3	25,5	24,8	26,4	27,7	30,5	68,4	73,9	35,3	27,8	24,1	25,3	20,8
24,3	24,1	26,0	31,8	40,3	45,3	54,2	92,3	95,8	72,2	51,1	45,5	41,4	30,7
19,0	26,9	31,1	30,0	34,5	31,1	39,0	73,5	72,4	58,1	40,9	33,7	29,4	21,6
34,6	38,5	41,7	32,8	38,7	39,8	45,4	64,4	47,3	68,9	68,5	46,6	41,7	25,9
0,0	0,0	0,0	0,0	0,0	0,0	0,0	0,0	0,0	0,0	0,0	0,0	0,0	0,0
0,0	0,0	0,0	0,0	0,0	0,0	0,0	0,0	0,0	0,0	0,0	0,0	0,0	0,0
0,0	0,0	0,0	2,9	5,5	6,1	5,5	4,9	4,9	4,3	0,1	0,0	0,0	2,7
0,0	0,0	0,0	2,9	6,7	7,3	5,5	4,9	4,9	4,3	0,0	0,0	0,0	1,6
0,0	0,0	0,0	0,0	0,0	0,0	0,0	0,0	0,0	0,0	0,0	0,0	0,0	0,0
0,0	0,0	0,0	0,0	0,0	0,0	0,0	0,0	0,0	0,0	0,0	0,0	0,0	0,0
0,0	0,0	0,0	0,0	0,0	0,0	0,0	0,0	0,0	0,0	0,0	0,0	0,0	0,0
0,0	0,0	0,0	0,0	0,0	0,0	0,0	0,0	0,0	0,0	0,0	0,0	0,0	0,0
0,0	0,0	0,0	0,4	0,0	0,0	0,0	0,0	0,0	0,1	0,1	0,1	0,1	0,2
0,0	0,0	0,0	0,0	0,0	0,0	0,0	0,0	0,0	0,3	0,1	0,0	0,0	0,0
0,0	0,0	0,0	0,0	0,0	0,0	0,0	0,0	0,0	0,0	0,0	0,0	0,0	0,0
0,0	0,0	0,0	0,0	0,0	0,0	0,0	0,0	0,0	0,0	0,0	0,0	0,0	0,0
3,7	4,9	4,6	2,8	3,0	2,6	2,0	2,0	2,2	1,9	1,8	1,4	1,5	2,0
3,4	3,3	3,1	2,8	3,0	2,5	2,1	2,2	2,3	1,9	1,9	1,5	1,5	2,1
324,9	331,3	361,0	300,7	361,3	367,5	329,2	354,6	401,2	380,9	382,1	385,2	430,1	370,5
13,5	12,2	11,9	11,6	12,0	11,3	11,3	17,6	18,2	18,4	18,3	14,3	18,5	18,4
31,5	35,2	87,8	93,9	59,7	58,5	52,8	42,8	43,1	46,6	42,3	38,2	21,1	38,5
482,6	491,0	493,2	527,1	515,5	502,5	500,5	503,0	489,3	509,7	486,3	483,7	522,4	638,9
38,6	38,9	41,2	44,2	43,1	42,6	40,8	44,8	45,8	48,9	47,5	48,5	49,1	50,9
15,4	13,1	14,8	10,6	10,7	19,1	22,7	15,4	15,3	26,1	28,6	33,0	36,2	29,9
6.476,6	7.379,7	7.243,6	7.268,8	7.548,6	7.438,5	7.709,8	8.109,2	8.071,4	7.584,7	7.415,0	7.296,2	7.396,7	7.420,9
46.535,0	49.723,0	49.408,2	48.809,0	51.198,5	51.099,3	52.083,3	53.600,7	52.939,6	52.810,5	53.331,6	52.727,2	52.583,7	53.799,6
4,8	5,0	4,7	5,4	5,0	5,0	5,0	3,5	3,5	3,3	3,3	3,1	2,9	2,9
38,0	40,8	39,6	40,0	43,7	34,3	33,2	40,2	39,5	75,0	30,3	46,9	43,3	32,2
0,0	0,0	0,0	0,0	0,0	0,0	0,0	0,0	0,0	0,0	0,0	0,0	0,0	0,0
38.840,4	41.823,1	41.770,4	41.770,3	43.423,3	44.051,4	44.575,0	42.115,5	46.245,6	45.685,6	46.293,5	45.888,9	45.744,5	47.029,4
41,1	32,7	30,6	10,3	6,5	6,7	13,0	13,2	13,0	14,1	13,6	14,0	4,7	9,0

STATISTIEKEN

ECONOMISCHE WETGEVING

LIJST VAN DE VERSCHENEN « STUDIENOTA'S »

LITERATUUR IN VERBAND MET
DE ECONOMISCHE EN FINANCIËLE AANGELEGENHEDEN
DIE VAN BELANG ZIJN VOOR BELGIE

STATISTIEKEN

INHOUD

Nummers
van de tabellen

Nummers
van de tabellen

I. — Nationale rekeningen en conjunctuurtests.

1. Verdeling van het nationaal produkt over de produktiefactoren I - 1
2. Bruto toegevoegde waarde, tegen marktprijzen, per activiteitsklasse I - 2
3. Besteding van het nationaal produkt :
 - a) Ramingen in werkelijke prijzen I - 3a
 - b) Ramingen in prijzen van 1985 I - 3b
4. Conjunctuurtests :
 - a) Getalwaarde van de synthetische curven I - 4a
 - b) Verwerkende nijverheid :
 - getalwaarde van de synthetische curve en van haar componenten I - 4b.1
 - brutoresultaten per sector I - 4b.2
 - getalwaarde van de regionale synthetische curven en van hun componenten I - 4b.3
 - brutoresultaten per gewest I - 4b.4
 - c) Bouwnijverheid :
 - getalwaarde van de synthetische curve en van haar componenten I - 4c.1
 - brutoresultaten per sector I - 4c.3
 - d) Handel :
 - getalwaarde van de synthetische curve en van haar componenten I - 4d
5. Investerings in vaste kapitaalgoederen in de verwerkende nijverheid I - 5

II. — Bevolking, werkgelegenheid, werkloosheid.

1. Bevolking, vraag naar en aanbod van arbeidsplaatsen II - 1
2. Werkloosheid en openstaande betrekkingen II - 2

III. — Landbouw en visserij.

1. Landbouw III - 1
2. Zeevisserij III - 2

IV. — Nijverheid.

1. Industriële produktie IV - 1
2. Produktie van de verwerkende industrie — Indeling naar de bedrijfstak IV - 2
3. Energie IV - 3
4. Metaal IV - 4
5. Bouwnijverheid IV - 5
6. Industriële produktie der EEG-landen IV - 6

V. — Diensten.

1. Vervoer :
 - a) Activiteit van de NMBS en de SABENA V - 1a
 - b) Zeevaart V - 1b
 - c) Binnenscheepvaart V - 1c
2. Toerisme — Overnachtingen van toeristen in België V - 2
3. Binnenlandse handel :
 - a) Verkoop van de detailhandel V - 3a
4. Verrekenkamers :
 - a) Aantal verrichtingen V - 4a
 - b) Bedrag van de verrichtingen V - 4b

VI. — Inkomens.

1. Bezoldigingen van de werknemers VI - 1
2. Gemiddelde brutobezoldigingen van de werknemers in de nijverheid VI - 2

VII. — Prijsindexcijfers.

1. Grondstoffen VII - 1
2. a) Indexcijfer der produktie- en invoerprijzen en zijn bestanddelen VII - 2a
- b) Indexcijfers der industriële produktieprijzen VII - 2b
3. Consumptieprijzen in België :
 - a) Indeling in 4 groepen VII - 3a
 - b) Indeling volgens het Bureau voor de Statistiek der Europese Gemeenschappen VII - 3b

VIII. — Buitenlandse handel van de BLEU.

1. Algemene tabel VIII - 1
2. Uitvoer van de BLEU : Indeling volgens secties van de type-classificatie van de internationale handel :
 - a) Miljarden franken VIII - 2a
 - b) Indexcijfers van de gemiddelde waarden per eenheid VIII - 2b
 - c) Hoeveelheidsindexcijfers VIII - 2c
3. Invoer van de BLEU : Indeling volgens secties van de type-classificatie voor de internationale handel :
 - a) Miljarden franken VIII - 3a
 - b) Indexcijfers van de gemiddelde waarden per eenheid VIII - 3b
 - c) Hoeveelheidsindexcijfers VIII - 3c
4. Indeling naar het gebruik der produkten :
 - a) Miljarden franken VIII - 4a
 - b) Indexcijfers van de gemiddelde waarden per eenheid VIII - 4b
 - c) Hoeveelheidsindexcijfers VIII - 4c
5. Geografische spreiding van de buitenlandse handel van de BLEU VIII - 5

IX. — Betalingsbalans van de BLEU.

- 1-2-3. Balans op transactiebasis :
 - Jaarcijfers IX - 1
 - Saldi per kwartaal IX - 2
 - Ontvangsten en uitgaven per kwartaal IX - 3
4. Balans op kasbasis IX - 4
5. Verrichtingen met het buitenland, verrichtingen in buitenlandse valuta's van de ingezetenen met de Belgische en Luxemburgse kredietinstellingen en deviezenverrichtingen op termijn IX - 5
6. Voor de betaling van in- en uitvoer gebruikte valuta's IX - 6

X. — Valutamarkt.

1. Indicatieve valutakoersen :
 - a) EEG-landen X - 1a
 - b) Andere dan EEG-landen X - 1b
2. Europees Monetair Stelsel :
 - a) Spilkoersen van de Ecu, bilaterale spilkoersen en koersen waarop interventie verplicht is gesteld ... X - 2a
 - b) Agio of disagio van de verschillende munten t.o.v. de Belgische frank X - 2b
 - c) Afwijkingsindicatoren X - 2c
 - d) Samenstelling en relatieve gewichten van de Ecu; afwijkingsintervallen X - 2d
3. Effectieve wisselkoersen X - 3

	Nummers van de tabellen		Nummers van de tabellen
XI. — Overheidsfinanciën.			
1. Officiële schuld van de Schatkist	XI - 1	4. a) Balansen van de gezamenlijke kredietinstellingen .	XIV - 4a
2. Nominale verandering van de officiële schuld en netto te financieren saldo van de Schatkist	XI - 2	b) Balansen van de zeven grote kredietinstellingen naar belgisch recht	XIV - 4b
3. Samenstelling van het netto te financieren saldo van de Schatkist	XI - 3	c) Balansen van de overige kredietinstellingen naar belgisch recht	XIV - 4c
4. Indeling van de ontvangsten van de nationale overheid, de gemeenschappen en de gewesten	XI - 4	d) Balansen van de bijkantoren	XIV - 4d
5. Netto financieel tekort of overschot van de subsectoren en van de gezamenlijke overheid	XI - 5	5. a) Posten buiten balanstelling van de gezamenlijke kredietinstellingen	XIV - 5a
6. Nieuwe verplichtingen en vorming van financiële activa door de overheid	XI - 6	b) Posten buiten balanstelling van de zeven grote kredietinstellingen naar belgisch recht	XIV - 5b
7. Financiële activa in het bezit van de overheid	XI - 7	c) Posten buiten balanstelling van de overige kredietinstellingen naar belgisch recht	XIV - 5c
8. Uitstaande bedragen van de schulden en financiële activa van de overheid	XI - 8	d) Posten buiten balanstelling van de bijkantoren ...	XIV - 5d
XII. — Globalisaties van de jaarrekeningen van de niet-financiële ondernemingen.			
1. Geheel van de niet-financiële ondernemingen		6. a) Winst- en verliesrekening van de gezamenlijke kredietinstellingen : kwartaalcijfers	XIV - 6a
a) Globalisatie van de balansen na winstverdeling ..	XII - 1a	b) Winst- en verliesrekening van de zeven grote kredietinstellingen naar belgisch recht : kwartaalcijfers	XIV - 6b
b) Globalisatie van de resultatenstromen		c) Winst- en verliesrekening van de overige kredietinstellingen naar belgisch recht : kwartaalcijfers	XIV - 6c
1. Volledige en verkorte schema's	XII - 1b.1	d) Winst- en verliesrekening van de bijkantoren : kwartaalcijfers	XIV - 6d
2. Volledige schema's	XII - 1b.2	7. a) Winst- en verliesrekening van de gezamenlijke kredietinstellingen : jaarcijfers	XIV - 7a
c) Globalisatie van de investeringsstromen	XII - 1c	b) Winst- en verliesrekening van de zeven grote kredietinstellingen naar belgisch recht : jaarcijfers ...	XIV - 7b
d) Ratio's berekend op basis van de globalisaties van jaarrekeningen	XII - 1d	c) Winst- en verliesrekening van de overige kredietinstellingen naar belgisch recht : jaarcijfers	XIV - 7c
2. Verwerkende nijverheid		d) Winst- en verliesrekening van de bijkantoren : jaarcijfers	XIV - 7d
a) Globalisatie van de balansen na winstverdeling ..	XII - 2a	8. Levensverzekeringsmaatschappijen	XIV - 8
b) Globalisatie van de resultatenstromen		9. Gezamenlijke betalingen door middel van direct opeisbare bankdeposito's in Belgische franken en van tegoeden in postrekening	XIV - 9
1. Volledige en verkorte schema's	XII - 2b.1	10. Verrichtingen in postrekening	XIV - 10
2. Volledige schema's	XII - 2b.2	XV. — Financiële activa.	
c) Globalisatie van de investeringsstromen	XII - 2c	1. Monetaire aggregaten	XV - 1
d) Ratio's berekend op basis van de globalisaties van jaarrekeningen	XII - 2d	2. Opsplitsing van M1	XV - 2
3. Handel		3. Financiële activa in het bezit van de vennootschappen en particulieren	XV - 3
a) Globalisatie van de balansen na winstverdeling ..	XII - 3a	4. Financiële activa in het bezit van de vennootschappen en particulieren. — Niet-monetaire activa voor ten hoogste een jaar :	
b) Globalisatie van de resultatenstromen		a) Veranderingen	XV - 4a
1. Volledige en verkorte schema's	XII - 3b.1	b) Uitstaande bedragen bij de nationale financiële instellingen	XV - 4b
2. Volledige schema's	XII - 3b.2	5. Financiële activa in het bezit van de vennootschappen en particulieren. Activa voor meer dan een jaar	XV - 5
c) Globalisatie van de investeringsstromen	XII - 3c	6. Financiële activa in het bezit van de vennootschappen en particulieren. Activa in Belgische frank en buitenlandse valuta's bij de nationale financiële instellingen :	
d) Ratio's berekend op basis van de globalisaties van jaarrekeningen	XII - 3d	a) Veranderingen	XV - 6a
4. Particuliere niet-financiële diensten		b) Uitstaande bedragen	XV - 6b
a) Globalisatie van de balansen na winstverdeling ..	XII - 4a	XVI. — Verplichtingen van de particulieren, de vennootschappen en de eenmanszaken.	
b) Globalisatie van de resultatenstromen		1. Verplichtingen van de particulieren, de vennootschappen en de eenmanszaken	XVI - 1
1. Volledige en verkorte schema's	XII - 4b.1	2. Verplichtingen van de particulieren, de vennootschappen en de eenmanszaken bij de nationale financiële instellingen :	
2. Volledige schema's	XII - 4b.2	a) Veranderingen in miljarden franken	XVI - 2a
c) Globalisatie van de investeringsstromen	XII - 4c	b) Uitstaande bedragen in miljarden franken	XVI - 2b
d) Ratio's berekend op basis van de globalisaties van jaarrekeningen	XII - 4d		
XIII. — Financiële rekeningen.			
1. Middelenstromen per sector	XIII - 1		
2. Wijzigingen in de vorderingen en verplichtingen in 1992 - synthese	XIII - 2		
3. Wijzigingen in 1992, in de vorderingen en verplichtingen binnen de Belgische economie	XIII - 3		
XIV. — Financiële instellingen.			
1. a) Balansen van de Nationale Bank van België	XIV - 1a		
b) Weekstaten van de Nationale Bank van België ..	XIV - 1b		
2. Netto goud- en deviezenreserves à contant van de Nationale Bank van België	XIV - 2		
3. Rentenfonds	XIV - 3		

	Nummers van de tabellen		Nummers van de tabellen
3. Verplichtingen overwegend door de particulieren aangegaan — Indeling naar crediteur :		10. Openbare uitgiften, in België, van deelbewijzen of aandelen van instellingen voor collectieve belegging	XVII - 10
a) Veranderingen in miljarden franken	XVI - 3a	11. Aantal en inventariswaarde van de instellingen voor collectieve belegging naar Belgisch recht	XVII - 11
b) Uitstaande bedragen in miljarden franken	XVI - 3b		
4. Verkopen op afbetaling, persoonlijke leningen, bank- en kredietkaarten :		XVIII. — Geldmarkt.	
1) Algemene resultaten	XVI - 4.1	1. Uitwerking van de geldmarkttransacties van de Nationale Bank van België	XVIII - 1
2) Achterstallige contracten	XVI - 4.2	2. Geldmarktbeleid van de Nationale Bank van België	XVIII - 2
5. Hypothecaire-kredietaanvragen en hypotheekinschrijvingen :		3. Individuele kredietlijnen van de financiële instellingen bij de Nationale Bank van België ter dekking van hun einddagtekorten	XVIII - 3
1) Aanvragen van hypotheekkrediet voor de financiering van de huisvesting, ingediend bij de belangrijkste Belgische financiële instellingen	XVI - 5.1	4. Plafonds voor de mobilisering van handelspapier door de kredietinstellingen bij de Nationale Bank van België	XVIII - 4
2) Hypotheekinschrijvingen	XVI - 5.2	5. Aanbestedingen van kredieten door de Nationale Bank van België	XVIII - 5
6. Verplichtingen van de vennootschappen en de eenmanszaken bij de nationale financiële instellingen :		6. a) Uitgifte van driemaands schatkistcertificaten	XVIII - 6a
a) Veranderingen in miljarden franken	XVI - 6a	b) Uitgifte van zesmaands schatkistcertificaten	XVIII - 6b
b) Uitstaande bedragen in miljarden franken	XVI - 6b	c) Uitgifte van twaalfmaands schatkistcertificaten	XVIII - 6c
7. Verplichtingen van de vennootschappen en de eenmanszaken bij de banken :		d) Uitgifte van speciale schatkistcertificaten	XVIII - 6d
a) Veranderingen in miljarden franken	XVI - 7a	7. Transacties op de secundaire markt van gedematerialiseerde effecten opgetekend door het effectenclearingstelsel van de Nationale Bank van België	XVIII - 7
b) Uitstaande bedragen in miljarden franken	XVI - 7b	8. Houderschap van de gedematerialiseerde schatkistcertificaten	XVIII - 8
8. Verplichtingen van de vennootschappen en de eenmanszaken bij de spaarbanken en de ondernemingen waarop hoofdstuk I van de wet van 10 juni 1964 van toepassing is :			
a) Veranderingen in miljarden franken	XVI - 8a	XIX. — Rentetarieven.	
b) Uitstaande bedragen in miljarden franken	XVI - 8b	1. Rentetarieven van de Nationale Bank van België en van het Herdisconterings- en Waarborginstituut	XIX - 1
9. Verplichtingen van de vennootschappen en de eenmanszaken bij de kredietinstellingen van de overheidssector.		2. Referentietarieven van de secundaire markt voor schatkistcertificaten	XIX - 2
a) Veranderingen in miljarden franken	XVI - 9a	3. Rentetarieven op de interbankenmarkt	XIX - 3
b) Uitstaande bedragen in miljarden franken	XVI - 9b	4. Debetrentetarieven van de Belgische financiële instellingen	XIX - 4
10. Verplichtingen van de vennootschappen tegenover het buitenland	XVI - 10	5. Creditrentetarieven van de Belgische financiële instellingen	XIX - 5
11. Disconto-, voorschotten- en acceptkredieten bij hun oorsprong verleend door de banken, de Algemene Spaar- en Lijfrentekas, de Nationale Maatschappij voor Krediet aan de Nijverheid en de Nationale Kas voor Beroepskrediet aan de bedrijven en de particulieren en aan het buitenland :		6. Rendementspercentages op lange termijn op de secundaire markt van obligaties van de overheidssector	XIX - 6
1) Kredieten van een miljoen frank of meer waarvan de begunstigde een Belgische ingezetene is	XVI - 11.1	7. Rente op driemaands Euro-deposito's	XIX - 7
2) Kredieten van een miljoen frank of meer waarvan de begunstigde een niet-ingezetene is	XVI - 11.2	8. Brutorendementen op lange termijn op de secundaire markt : internationale vergelijking	XIX - 8
XVII. — Kapitaalmarkt.		XX. — Buitenlandse circulatiebanken.	
1. Obligaties in Belgische franken voor meer dan een jaar, uitgegeven door de overheid	XVII - 1	1. Discontovoet	XX - 1
2. Obligaties en kasbons in Belgische franken voor meer dan een jaar per emissiesector	XVII - 2		
3. Obligaties en kasbons in Belgische franken voor meer dan een jaar : netto-uitgiften en -verwervingen door de particulieren en de vennootschappen.	XVII - 3	GRAFIEKEN.	
4. Obligaties en kasbons in Belgische franken voor meer dan een jaar : indeling naar emissie- en houdersectoren	XVII - 4	Conjunctuurtests	I - 4
5. Houderschap van de gedematerialiseerde lineaire obligaties.	XVII - 5	Synthetische curven bouwnijverheid	I - 4c.2
6. Openbare uitgiften, door de overheidssector, van in Belgische franken luidende obligaties voor meer dan een jaar.	XVII - 6	Industriële productie	IV - 1
7. Aanbestedingen van lineaire obligaties	XVII - 7	Industriële productie der landen van de Europese Economische Gemeenschap	IV - 6
8. Uitgiften van aandelen	XVII - 8	Bezoldigingen van de werknemers - Gemiddeld brutoloon per gewerkt uur	VI - 1
9. Beursactiviteit	XVII - 9	Gezamenlijke betalingen door middel van direct opeisbare bankdeposito's in Belgische franken en van de tegoeden in postrekening	XIV - 9

VOORNAAMSTE GEBRUIKTE AFKORTINGEN

BLEU	ASLK	Algemene Spaar- en Lijfrentekas.
		Belgisch-Luxemburgse Economische Unie.
	BPC	Bestuur der Postchecks.
	BTW	Belasting op de Toegevoegde Waarde.
EEG	CBHK	Centraal Bureau voor Hypothecair Krediet.
		Europese Economische Gemeenschap.
	EFMS	Europees Fonds voor Monetaire Samenwerking.
OESO		Organisatie voor Economische Samenwerking en Ontwikkeling.
IMF	HWI	Herdiscontering- en Waarborginstituut.
		Internationaal Monetair Fonds.
	IRES	Université Catholique de Louvain - Institut de Recherches Economiques.
	MEZ	Ministerie van Economische Zaken.
	NBB	Nationale Bank van België.
	NILK	Nationaal Instituut voor Landbouwkrediet.
	NIS	Nationaal Instituut voor de Statistiek.
	NKBK	Nationale Kas voor Beroepskrediet.
	NMBS	Nationale Maatschappij der Belgische Spoorwegen.
	NMH	Nationale Maatschappij voor de Huysvesting.
OVN	NMKN	Nationale Maatschappij voor Krediet aan de Nijverheid.
		Organisatie der Verenigde Naties.
	RTT	Regie van Telegrafie en Telefonie.
	RVA	Rijksdienst voor Arbeidsvoorziening.
	SABENA	Belgische Naamloze Vennootschap tot Exploitatie van het Luchtverkeer.

CONVENTIONELE TEKENS

—	het gegeven bestaat niet of is niet van toepassing.
.	niet beschikbaar gegeven.
%	procent.
*	voorlopig of raming.
!	verbeterd.
...	nihil of minder dan de helft van de laatst weerhouden eenheid.
0	
0,0	
p.m.	pro memoria.

ALGEMENE OPMERKING

In verschillende tabellen zijn de totalen ten gevolge van afrondingen niet gelijk aan de som van de rubrieken.

VLUGGE MEDEDELING VAN DE GEGEVENS

De abonnees kunnen desgewenst de gegevens vermeld in de tabellen VI-1, X-1 en 3, XV-1 tot 6 en XIX-1 verkrijgen zodra zij opgesteld zijn. De aanvragen dienen te worden gericht aan de Nationale Bank van België, Dienst Documentatie, de Berlaimontlaan 14, B - 1000 Brussel. Hierbij dient te worden vermeld welke tabellen de abonnee wenst te ontvangen.

BELGISCHE ECONOMISCHE STATISTIEKEN

De Bank heeft verzamelingen statistische reeksen uitgegeven in verband met de Belgische economie tijdens de periodes 1919 tot 1928, 1929 tot 1940, 1941 tot 1950, 1950 tot 1960, 1960 tot 1970 en 1970 tot 1980. Daarmee wil zij allen behulpzaam zijn die belang stellen in economische studies op middellange en lange termijn. Zij heeft getracht statistische reeksen te publiceren die over een lange periode vergelijkbaar zijn. Technische noten verduidelijken de betekenis van de cijfers.

De verzamelingen zijn verkrijgbaar door storting of overschrijving op rekening 100-0123913-78 - « TBW - Te factureren leveringen - Publikaties van de Dienst Documentatie » van de hieronder vastgestelde bedragen (eventueel plus 6 pct. BTW voor België) met vermelding van de gewenste verzameling.

	België en het Groothertogdom Luxemburg	Buitenland (gewone post)
1919-1928 (enkel beschikbaar in het Frans)	fr. 100	fr. 100
1929-1940	fr. 250	fr. 250
1941-1950	fr. 400	fr. 450
1950-1960	fr. 500	fr. 600
1960-1970	fr. 1.000	fr. 1.100
1970-1980	fr. 2.000	fr. 2.600*

* Luchtpost fr. 3.000.

De aanvragen om inlichtingen kunnen worden gericht aan de Nationale Bank van België, Dienst Documentatie, de Berlaimontlaan 14, B - 1000 Brussel.

I. — NATIONALE REKENINGEN EN CONJUNCTUURTESTS

1. — VERDELING VAN HET NATIONAAL PRODUKT OVER DE PRODUKTIEFACTOREN

Ramingen in werkelijke prijzen

(miljarden franken)

Bron : NIS.

	1980	1981	1982	1983	1984	1985	1986	1987	1988	1989	1990	1991	1992
A. Inkomen uit bezoldigde arbeid¹ :													
1. Wedden en lonen van werknemers onderworpen aan de Sociale Zekerheid	1.145,0	1.191,0	1.242,1	1.265,4	1.330,1	1.372,5	1.404,3	1.445,4	1.505,2	1.626,0	1.765,9	1.890,5	1.979,7
2. Wedden en lonen van werknemers onderworpen aan sommige bepalingen van de Sociale Zekerheid	53,9	55,8	59,0	61,0	63,2	66,2	68,6	70,1	71,0	72,3	76,6	80,6	83,8
3. Werkgeversbijdragen Sociale Zekerheid	286,2	290,0	293,8	319,3	368,0	423,1	448,7	486,3	506,7	536,8	579,5	625,3	671,9
4. Werknemers niet onderworpen aan de Sociale Zekerheid	513,4	559,6	598,4	611,5	650,3	684,2	720,7	706,6	705,8	744,2	790,3	846,5	891,7
5. Aanvullingen en correcties	74,4	87,5	103,3	118,6	128,1	137,6	168,8	176,1	191,5	182,5	189,3	209,7	228,1
Statistische aanpassing	15,0	- 16,1	1,6	32,3	18,0	3,2	28,5	8,5	30,4	- 7,0	36,0	55,7	50,0
<i>Totaal ...</i>	<i>2.087,9</i>	<i>2.168,0</i>	<i>2.298,2</i>	<i>2.408,1</i>	<i>2.557,7</i>	<i>2.686,9</i>	<i>2.839,6</i>	<i>2.893,0</i>	<i>3.010,6</i>	<i>3.154,7</i>	<i>3.437,5</i>	<i>3.708,2</i>	<i>3.905,2</i>
B. Ondernemersinkomen van zelfstandigen en van personenvennootschappen :													
1. Land-, tuin- en bosbouw ¹	48,8	56,8	64,2	73,6	72,5	69,8	68,9	62,0	66,9	92,3	82,0	77,9	68,3
2. Vrije beroepen ¹	104,2	112,8	118,4	127,6	138,7	155,6	169,4	186,6	205,3	233,7	253,0	273,2	290,8
3. Handelaars en ambachtlieden ¹	228,1	228,9	233,7	236,6	256,6	266,8	284,5	299,2	317,1	335,5	351,4	355,1	370,3
4. Inkomen der personenvennootschappen ²	14,9	14,2	17,3	20,8	25,5	31,8	41,6	46,2	52,5	65,8	60,3	55,7	60,8
Statistische aanpassing	2,9	- 3,0	0,3	6,2	3,5	0,6	5,7	1,8	6,5	- 1,6	7,9	11,6	10,2
<i>Totaal ...</i>	<i>398,8</i>	<i>409,7</i>	<i>433,9</i>	<i>464,9</i>	<i>496,8</i>	<i>524,6</i>	<i>570,1</i>	<i>595,7</i>	<i>648,3</i>	<i>725,6</i>	<i>754,6</i>	<i>773,6</i>	<i>800,4</i>
C. Inkomen uit vermogen toevoeiend aan particulieren¹ :													
1. Intresten	240,3	271,7	309,9	339,9	390,4	421,8	425,2	422,6	434,5	461,9	524,6	577,1	617,7
2. Huur (ontvangen of toegerekend)	83,0	97,1	107,2	123,9	142,0	156,3	170,6	186,6	199,7	210,2	219,8	232,2	258,1
3. Dividenden, tantièmes, giften	64,3	103,3	126,6	139,8	152,7	185,2	193,2	216,6	255,0	345,9	387,2	435,6	494,4
<i>Totaal ...</i>	<i>387,6</i>	<i>472,1</i>	<i>543,7</i>	<i>603,6</i>	<i>685,2</i>	<i>763,3</i>	<i>789,0</i>	<i>825,8</i>	<i>889,3</i>	<i>1.018,0</i>	<i>1.131,5</i>	<i>1.244,9</i>	<i>1.370,1</i>
D. Reserveringen van vennootschappen² ..	24,4	17,4	42,1	61,0	102,1	155,1	225,5	244,1	277,6	346,1	282,6	178,6	153,7
E. Directe belastingen der vennootschappen van alle juridische vormen	89,7	75,1	98,4	99,6	111,6	126,4	140,1	143,7	159,3	175,0	165,2	173,5	148,7
F. Inkomen uit vermogen en ondernemersinkomen toevoeiend aan de overheid	61,9	73,1	92,4	82,8	88,8	92,4	82,7	72,6	73,4	85,2	94,8	101,0	102,0
G. Af te trekken intresten :													
1. Intrest der overheidsschuld	-216,5	-290,6	-367,8	-397,2	-448,6	-517,3	-576,8	-566,3	-577,9	-645,6	-710,5	-714,9	-776,7
2. Intrest op consumptiekrediet	- 10,6	- 11,4	- 11,4	- 11,7	- 12,6	- 14,2	- 14,6	- 14,8	- 16,0	- 18,4	- 23,2	- 27,0	- 28,8
<i>Totaal ...</i>	<i>-227,1</i>	<i>-302,0</i>	<i>-379,1</i>	<i>-408,9</i>	<i>-461,3</i>	<i>-531,4</i>	<i>-591,4</i>	<i>-581,2</i>	<i>-593,9</i>	<i>-664,0</i>	<i>-733,7</i>	<i>-741,9</i>	<i>-805,5</i>
Netto nationaal inkomen tegen factorkosten	2.823,3	2.913,4	3.129,6	3.311,1	3.580,9	3.817,3	4.055,6	4.193,8	4.464,7	4.840,7	5.132,5	5.437,9	5.674,6
H. Afschrijvingen	312,1	332,5	362,8	398,5	423,3	455,8	471,5	497,0	553,9	589,4	624,4	640,6	676,8
Bruto nationaal inkomen tegen factorkosten	3.135,4	3.245,8	3.492,4	3.709,6	4.004,2	4.273,1	4.527,1	4.690,7	5.018,5	5.430,0	5.757,0	6.078,5	6.351,5
I. Indirecte belastingen	428,0	448,9	495,2	530,1	554,7	582,0	594,7	645,1	675,5	736,8	789,5	822,2	867,4
J. Subsidies	-138,5	-147,1	-157,1	-178,4	-186,0	-190,8	-190,9	-177,9	-183,9	-177,1	-199,5	-222,3	-213,3
Bruto nationaal produkt tegen marktprijzen	3.425,0	3.547,7	3.830,6	4.061,3	4.372,9	4.664,4	4.931,0	5.157,9	5.510,2	5.989,7	6.347,0	6.678,3	7.005,5

¹ Vóór belastingheffing.

² Na belastingheffing.

I - 2. — BRUTO TOEGEVOEGDE WAARDE, TEGEN MARKTPRIJZEN, PER ACTIVITEITSKLASSE

Ramingen in werkelijke prijzen

(miljarden franken)

Bron : NIS.

	1980	1981	1982	1983	1984	1985	1986	1987	1988	1989	1990	1991	1992
1. Landbouw, bosbouw en visserij	76,5	85,0	94,7	106,1	109,0	109,1	110,9	105,3	110,1	135,6	124,8	129,5	121,5
2. Extractieve nijverheid	18,0	19,5	24,8	24,9	22,6	22,8	17,7	15,3	14,3	15,1	15,5	16,7	20,0
3. Verwerkende nijverheid :													
a) Voedingsmiddelen, dranken, tabak	158,1	165,0	190,3	202,8	214,3	227,8	232,6	232,7	231,5	248,5	258,0	270,7	273,9
b) Textiel	42,2	41,3	44,4	49,0	51,2	55,4	63,4	63,8	55,7	65,9	68,6	62,7	65,3
c) Kleding en schoeisel	21,6	21,9	24,9	23,2	24,0	25,3	26,1	26,8	26,4	27,1	32,3	34,8	36,0
d) Hout en meubelen	39,0	38,4	39,9	38,4	40,9	44,4	47,8	51,3	54,1	64,3	70,8	76,9	73,6
e) Papier, drukkerij, uitgeverij	45,0	44,8	51,0	53,4	56,9	61,8	66,5	69,5	80,3	83,8	90,7	90,0	92,0
f) Chemie en aanverwante activiteiten	112,5	105,7	128,0	136,6	169,5	183,7	201,6	175,4	199,4	216,3	215,0	215,5	224,9
g) Klei, ceramiek, glas, cement	37,6	32,7	35,7	27,2	40,7	39,3	44,0	47,7	52,7	58,3	59,8	57,0	64,0
h) Ijzer, staal en non ferro-metalen ..	58,2	58,0	63,7	72,9	78,1	83,6	84,0	78,2	109,1	135,3	115,1	87,7	93,8
i) Metaalverwerkende nijverheid, scheepsbouw	250,9	235,7	264,0	278,5	279,3	328,1	328,3	344,1	378,9	403,4	444,2	420,7	412,1
j) Overige nijverheid	107,0	105,7	115,5	125,6	136,8	145,1	152,9	156,6	176,5	183,8	211,7	225,5	238,2
Totaal van rubriek 3 ...	872,2	849,1	957,6	1.017,6	1.091,9	1.194,5	1.247,1	1.246,1	1.364,7	1.486,6	1.566,2	1.541,6	1.573,8
4. Bouwnijverheid	250,8	217,2	227,9	225,4	226,7	237,3	241,7	239,9	276,8	310,2	340,3	357,0	375,6
5. Elektriciteit, gas, water	97,2	109,0	107,2	127,9	135,4	148,3	147,2	154,6	159,5	160,5	165,4	176,1	182,9
6. Handel, bank- en verzekeringswezen, woongebouwen :													
a) Handel	373,2	364,9	399,7	441,8	448,6	504,3	600,6	651,3	672,3	697,9	792,2	843,9	891,7
b) Bank- en verzekeringswezen	159,3	194,2	222,4	216,1	253,8	276,5	322,1	351,5	355,2	365,4	339,0	371,5	398,7
c) Woongebouwen	168,4	193,3	212,5	234,2	257,9	277,8	294,7	314,9	335,6	357,1	377,8	401,5	436,7
Totaal van rubriek 6 ...	700,9	752,4	834,6	892,1	960,2	1.058,6	1.217,3	1.317,7	1.363,1	1.420,4	1.509,0	1.616,8	1.727,1
7. Vervoer en verkeer	263,4	269,9	287,1	298,8	335,7	362,9	356,2	379,5	423,2	454,5	486,1	518,6	530,5
8. Diensten	967,2	1.043,4	1.127,7	1.193,9	1.290,0	1.368,1	1.452,2	1.508,1	1.585,5	1.720,3	1.847,4	1.982,7	2.124,3
9. Correctie voor investeringen met eigen arbeidskrachten	5,0	4,9	5,5	5,5	6,1	6,8	7,1	7,6	9,3	11,8	13,4	13,2	12,8
10. Intermediair verbruik van toegerekende intresten i.v.m. kosteloze diensten van financiële instellingen	- 90,2	- 106,7	- 123,4	- 126,2	- 145,9	- 158,1	- 184,6	- 184,7	- 177,9	- 174,2	- 162,4	- 176,5	- 196,5
11. BTW op produkten	255,5	278,5	295,4	313,0	330,0	349,2	355,5	378,6	405,3	434,6	460,0	479,5	494,8
12. Netto-belastingen bij invoer	34,5	33,6	41,3	44,9	45,3	47,0	42,0	51,4	48,6	53,7	56,9	63,2	62,0
Statistische aanpassing	0,1	21,7	8,7	0,2	25,4	- 5,8	- 19,8	- 11,8	- 18,9	- 0,9	- 8,9	- 13,0	3,4
Bruto binnenlands produkt tegen markt- prijzen	3.451,2	3.577,7	3.889,0	4.124,1	4.432,6	4.740,8	4.990,7	5.207,5	5.563,6	6.028,2	6.413,8	6.705,4	7.032,3
13. Saldo van de factorinkomens ontvangen van en betaald aan het buitenland ..	- 26,2	- 30,0	- 58,4	- 62,8	- 59,7	- 76,4	- 59,7	- 49,6	- 53,4	- 38,5	- 66,8	- 27,1	- 26,8
Bruto nationaal produkt tegen markt- prijzen	3.425,0	3.547,7	3.830,6	4.061,3	4.372,9	4.664,4	4.931,0	5.157,9	5.510,2	5.989,7	6.347,0	6.678,3	7.005,5

I - 3a. — BESTEDING VAN HET NATIONAAL PRODUKT

Ramingen in werkelijke prijzen

(miljarden franken)

Bron : NIS.

	1980	1981	1982	1983	1984	1985	1986	1987	1988	1989	1990	1991	1992
A. Particuliere consumptie :													
1. Voedingsmiddelen	403,9	415,2	471,4	519,7	560,2	593,3	607,1	614,2	626,1	652,0	680,8	710,9	717,9
2. Dranken	97,6	103,4	114,0	121,5	123,8	128,6	132,7	138,3	142,6	149,3	168,0	171,8	185,2
3. Tabakswaaren	35,4	37,6	45,1	49,2	53,4	54,4	55,6	54,6	55,7	57,2	58,2	60,8	64,4
4. Kleding en ander persoonlijk goed	184,8	187,2	213,6	216,7	224,2	237,7	250,9	263,7	278,6	294,5	323,9	340,2	344,2
5. Huur, taxes, water	228,1	258,8	285,2	313,4	340,9	364,9	386,5	410,8	434,9	461,1	486,7	518,1	561,3
6. Verwarming en verlichting	136,2	161,4	179,3	184,6	202,9	220,5	183,0	167,5	155,0	161,6	171,9	189,4	186,9
7. Duurzame huishoudartikelen	218,1	224,4	230,9	233,5	242,8	258,5	292,4	314,2	337,5	366,8	397,2	422,0	428,1
8. Onderhoud van de woning	92,7	98,9	106,4	113,2	120,0	125,6	132,1	135,3	136,9	142,4	148,7	155,8	164,6
9. Persoonlijke verzorging en hygiëne	229,7	252,0	278,4	305,0	324,8	347,2	368,2	387,2	410,1	437,6	466,6	509,0	547,0
10. Vervoer	248,2	265,5	291,0	315,7	337,8	357,7	352,5	371,1	401,2	440,2	483,5	508,6	537,1
11. Verkeer : PTT	18,6	19,8	21,9	23,9	26,2	28,4	30,3	33,2	35,1	37,0	39,2	41,5	44,8
12. Vrijtijdsbesteding	195,7	209,1	231,8	251,5	272,7	291,3	306,7	327,3	357,3	378,5	412,2	437,8	475,2
13. Onderwijs en onderzoek	1,7	1,8	2,0	2,3	2,6	2,8	3,0	3,1	3,2	3,3	3,5	3,5	3,7
14. Financiële diensten	42,0	49,9	56,6	53,1	64,6	69,8	80,6	98,3	104,3	114,3	117,7	120,4	134,7
15. Diverse diensten	19,3	20,3	21,3	22,7	25,2	28,0	30,1	34,7	37,2	44,3	47,4	53,8	59,6
16. Persoonlijke uitgaven in het buitenland	78,5	88,2	82,6	88,5	93,3	100,7	107,1	121,0	138,8	139,7	148,5	155,9	173,4
17. Minus : uitgaven van niet-ingezetenen in België	- 45,2	- 57,6	- 73,1	- 94,8	- 101,8	- 105,1	- 104,8	- 114,8	- 127,3	- 125,5	- 128,4	- 129,9	- 135,4
Statistische aanpassing	- 13,4	- 2,1	- 8,4	- 31,3	- 37,5	1,6	- 11,7	1,2	- 14,0	7,2	- 26,3	- 41,6	- 48,8
Totaal ...	2.171,9	2.334,0	2.550,0	2.688,3	2.876,2	3.106,1	3.202,2	3.360,9	3.513,2	3.761,6	3.999,2	4.227,9	4.443,9
B. Overheidsconsumptie :													
1. Bezoldigingen en pensioenen	471,3	512,1	543,6	554,8	582,4	620,0	642,9	640,3	645,2	676,2	719,3	771,3	815,4
2. Lopende aankopen van goederen en diensten	126,4	134,8	139,2	147,9	152,8	167,2	173,0	179,1	172,3	174,5	177,9	190,3	185,3
3. Betaalde huur	4,9	4,6	5,3	5,5	5,8	6,7	7,3	7,5	8,1	8,1	8,9	9,4	15,6
4. Toegerekende afschrijvingen van administratieve- en onderwijsgebouwen van de openbare besturen	8,0	8,8	8,9	9,3	9,8	10,6	11,5	12,7	14,2	16,1	16,6	17,9	18,8
5. Afschrijvingen meubilering en materieel	3,3	3,5	3,7	3,9	4,2	4,4	4,7	5,0	4,9	5,1	5,2	5,2	5,2
Totaal ...	613,9	663,7	700,6	721,5	755,1	808,9	839,3	844,6	844,7	880,0	928,0	994,0	1.040,3
C. Bruto binnenlandse kapitaalvorming :													
1. Landbouw, bosbouw en visserij ...	15,2	12,1	15,1	17,0	17,7	18,2	18,9	20,2	19,8	20,8	24,7	18,7	19,2
2. Extractieve nijverheid	3,0	2,9	3,3	4,7	5,0	4,0	3,6	1,4	3,3	6,6	8,1	8,3	6,1
3. Verwerkende nijverheid	109,2	100,9	122,4	126,7	140,3	157,5	178,4	191,5	237,7	299,3	346,3	340,2	319,1
4. Bouwnijverheid	12,2	13,8	11,3	8,8	11,3	12,6	15,1	15,2	22,9	25,3	28,0	26,6	26,7
5. Elektriciteit, gas en water	39,6	39,0	42,3	40,9	45,5	47,8	41,0	37,8	37,9	46,3	45,2	48,6	59,9
6. Handel, bank- en verzekeringswezen	77,5	72,3	82,1	89,1	101,7	113,7	129,2	147,2	174,0	197,9	213,0	213,3	212,1
7. Woongebouwen	224,7	139,0	131,4	132,7	138,3	152,2	163,8	183,6	230,4	288,4	322,4	324,9	378,6
8. Vervoer en verkeer	86,3	101,4	103,4	96,9	102,7	93,0	87,9	89,5	84,9	89,5	98,7	95,4	95,5
9. Overheid en onderwijs	122,9	123,7	123,6	112,6	103,1	95,9	89,5	84,9	91,5	89,9	99,2	108,4	115,7
10. Andere diensten	37,6	37,7	37,3	39,7	43,5	46,3	55,5	62,8	80,5	100,7	112,3	118,4	120,8
11. Veranderingen der voorraden	29,3	- 4,4	7,7	- 21,9	25,5	- 34,9	- 26,7	11,1	23,9	26,4	23,3	4,2	4,5
Statistische aanpassing	- 4,6	- 0,6	- 2,2	- 7,4	- 9,5	0,4	- 2,8	0,3	- 4,0	2,3	- 8,6	- 12,7	- 14,8
Totaal ...	753,0	638,0	677,6	639,6	725,1	706,8	753,4	845,5	1.002,9	1.193,3	1.312,7	1.294,3	1.343,3
D. Netto-uitvoer van goederen en diensten :													
1. Factorinkomens ontvangen van het buitenland	217,3	459,7	538,5	508,2	608,8	722,1	653,0	632,1	754,8	1.127,3	1.247,6	1.465,1	1.658,4
2. Uitvoer van goederen en diensten	2.170,2	2.439,0	2.794,3	3.078,9	3.505,2	3.644,9	3.522,9	3.608,8	4.028,8	4.629,8	4.738,8	4.846,6	4.873,0
Totale uitvoer ...	2.387,5	2.898,7	3.332,8	3.587,1	4.114,0	4.367,0	4.175,9	4.240,9	4.783,6	5.757,1	5.986,4	6.311,7	6.531,4
3. Factorinkomens betaald aan het buitenland	243,5	489,7	596,9	571,0	668,5	798,5	712,7	681,7	808,2	1.165,8	1.314,4	1.492,2	1.685,2
4. Invoer van goederen en diensten ..	2.257,8	2.497,0	2.833,5	3.004,3	3.429,0	3.525,9	3.327,2	3.452,3	3.826,0	4.436,4	4.564,9	4.657,4	4.668,2
Totale invoer ...	2.501,3	2.986,7	3.430,4	3.575,3	4.097,5	4.324,4	4.039,9	4.134,0	4.634,2	5.602,2	5.879,3	6.149,6	6.353,4
Netto-uitvoer ...	- 113,8	- 88,0	- 97,6	11,8	16,5	42,6	136,0	106,9	149,4	154,9	107,1	162,1	178,0
Bruto nationaal produkt tegen marktprijzen	3.425,0	3.547,7	3.830,6	4.061,3	4.372,9	4.664,4	4.931,0	5.157,9	5.510,2	5.989,7	6.347,0	6.678,3	7.005,5

I - 3b. — BESTEDING VAN HET NATIONAAL PRODUKT

Ramingen in prijzen van 1985

(miljarden franken)

Bron : NIS.

	1980	1981	1982	1983	1984	1985	1986	1987	1988	1989	1990	1991	1992
A. Particuliere consumptie :													
1. Voedingsmiddelen	564,8	550,1	571,1	573,3	578,5	593,3	600,4	608,7	617,5	626,8	635,6	654,3	668,1
2. Dranken	136,6	130,4	132,9	130,5	129,0	128,6	128,7	133,8	136,8	138,6	148,3	144,8	152,7
3. Tabakswaaren	56,1	55,0	59,3	57,5	58,2	54,4	52,2	48,9	49,6	46,9	45,0	45,5	40,1
4. Kleding en ander persoonlijk goed	248,2	242,1	258,6	246,1	240,9	237,7	236,1	235,2	238,3	244,5	262,5	268,3	266,1
5. Huur, taxes, water	324,3	336,4	343,1	349,7	357,0	364,9	372,9	380,9	390,1	399,4	408,8	419,2	429,3
6. Verwarming en verlichting	222,9	216,9	211,1	205,7	211,3	220,5	215,9	219,8	209,1	208,1	213,3	232,9	233,1
7. Duurzame huishoudartikelen	272,3	271,2	269,0	253,2	252,6	258,5	282,1	296,8	314,2	337,9	359,8	374,8	382,3
8. Onderhoud van de woning	125,3	126,9	129,4	127,5	127,1	125,6	126,5	126,8	127,2	129,0	131,4	133,9	134,2
9. Persoonlijke verzorging en hygiëne	319,7	331,8	337,3	343,0	341,2	347,2	349,8	358,5	373,4	388,1	395,5	404,5	412,5
10. Vervoer	356,7	348,1	348,5	347,7	354,1	357,7	364,7	377,3	400,2	417,3	441,5	449,7	460,6
11. Verkeer : PTT	25,2	26,6	26,8	27,4	27,2	28,4	29,2	31,9	33,8	35,7	36,6	38,9	41,5
12. Vrijtijdsbesteding	269,2	272,5	287,4	287,2	291,4	291,3	293,9	304,4	326,1	335,7	350,5	355,9	365,5
13. Onderwijs en onderzoek	2,5	2,5	2,6	2,7	2,7	2,8	2,8	2,9	3,0	3,0	3,1	3,1	3,2
14. Financiële diensten	59,0	65,0	67,8	59,2	67,7	69,8	79,1	95,3	100,1	106,6	106,3	105,4	114,9
15. Diverse diensten	26,1	25,9	25,2	25,0	26,5	28,0	28,4	31,8	33,5	39,0	40,6	44,1	47,3
16. Persoonlijke uitgaven in het buitenland	107,3	112,2	100,0	98,6	99,5	100,7	102,0	112,3	126,0	121,8	122,4	121,7	125,9
17. Minus : uitgaven van niet-ingezetenen in België	- 61,7	- 73,2	- 88,4	- 105,6	- 108,5	- 105,1	- 99,8	- 106,6	- 115,5	- 109,4	- 105,8	- 101,4	- 98,4
Statistische aanpassing	- 1,5	- 21,0	- 21,8	- 17,9	- 8,9	1,6	13,5	15,8	6,3	21,0	- 14,4	- 3,1	22,2
Totaal ...	3.053,1	3.019,5	3.059,8	3.010,9	3.047,3	3.106,1	3.178,5	3.274,5	3.369,5	3.490,0	3.580,9	3.692,6	3.801,1
B. Overheidsconsumptie :													
1. Bezoldigingen en pensioenen	602,0	605,4	602,8	604,2	609,9	620,0	628,2	625,3	624,0	627,3	637,1	644,9	660,2
2. Lopende aankopen van goederen en diensten	171,2	171,3	163,3	163,1	159,3	167,2	172,0	176,9	169,0	164,5	162,9	169,5	161,0
3. Betaalde huur	7,0	6,1	6,4	6,2	6,1	6,7	7,1	6,9	7,2	7,0	7,5	7,7	12,0
4. Toegerekende afschrijvingen van administratieve- en onderwijsgebouwen van de openbare besturen ...	11,6	11,5	10,8	10,4	10,3	10,6	11,0	11,7	12,7	13,8	13,8	14,6	14,5
5. Afschrijvingen meubilering en materieel	4,8	4,6	4,5	4,4	4,4	4,4	4,5	4,6	4,4	4,4	4,3	4,2	4,0
Totaal ...	796,7	798,7	787,7	788,4	790,0	808,9	822,8	825,5	817,2	817,0	825,6	840,8	851,7
C. Bruto binnenlandse kapitaalvorming :													
1. Landbouw, bosbouw en visserij ...	19,5	14,9	17,4	18,2	18,3	18,2	18,6	19,9	19,1	19,5	22,6	16,4	16,5
2. Extractieve nijverheid	3,6	3,4	3,7	4,9	5,1	4,0	3,5	1,4	3,2	6,2	7,4	7,4	5,3
3. Verwerkende nijverheid	132,9	118,6	135,8	134,3	143,9	157,5	175,8	189,0	231,3	281,7	318,8	306,1	282,0
4. Bouwnijverheid	15,3	16,6	12,8	9,4	11,7	12,6	14,8	14,8	22,1	23,3	25,1	23,2	22,7
5. Elektriciteit, gas en water	50,9	47,0	47,8	44,3	47,4	47,8	41,0	37,9	37,3	43,5	41,5	43,7	52,8
6. Handel, bank- en verzekeringswezen	100,6	89,4	94,3	96,9	105,9	113,7	128,2	145,9	168,9	183,8	191,9	187,6	182,1
7. Woongebouwen	269,6	157,5	148,4	146,0	145,5	152,2	159,3	171,5	209,7	249,6	270,7	268,5	302,0
8. Vervoer en verkeer	110,7	124,1	115,7	103,7	105,6	93,0	87,4	88,8	82,7	83,4	89,7	84,9	83,5
9. Overheid en onderwijs	165,0	151,9	138,1	122,4	107,4	95,9	90,3	86,0	90,7	85,0	91,3	98,5	101,8
10. Andere diensten	49,4	46,5	42,8	43,2	45,4	46,3	55,1	62,4	78,3	93,7	101,5	104,7	104,1
11. Veranderingen der voorraden	38,8	- 5,2	9,1	- 24,2	26,9	- 34,9	- 25,2	10,7	22,4	23,4	20,4	3,3	4,2
Statistische aanpassing	- 0,5	- 5,3	- 5,4	- 4,1	- 2,2	0,4	3,2	4,0	1,8	6,6	- 4,7	- 1,0	6,8
Totaal ...	956,0	759,4	760,4	695,1	760,7	706,8	752,0	832,2	967,3	1.099,9	1.176,3	1.143,4	1.163,7
D. Netto-uitvoer van goederen en diensten :													
1. Factorinkomens ontvangen van het buitenland	297,0	604,8	655,8	583,6	648,5	722,1	630,3	596,9	700,8	1.002,2	1.081,0	1.236,9	1.357,0
2. Uitvoer van goederen en diensten	3.202,6	3.283,1	3.325,7	3.417,5	3.604,5	3.644,9	3.845,2	4.096,4	4.445,8	4.772,1	4.970,4	5.097,0	5.177,5
Totale uitvoer ...	3.499,6	3.887,9	3.981,5	4.001,1	4.253,0	4.367,0	4.475,5	4.693,3	5.146,6	5.774,3	6.051,4	6.333,9	6.534,5
3. Factorinkomens betaald aan het buitenland	332,2	643,6	726,3	655,2	712,2	798,5	687,3	643,5	750,6	1.037,0	1.139,6	1.260,8	1.379,7
4. Invoer van goederen en diensten ..	3.449,1	3.346,5	3.351,5	3.309,3	3.500,1	3.525,9	3.793,2	4.127,6	4.456,1	4.849,2	5.050,4	5.173,0	5.315,2
Totale invoer ...	3.781,3	3.990,1	4.077,8	3.964,5	4.212,3	4.324,4	4.480,5	4.771,1	5.206,7	5.886,2	6.190,0	6.433,8	6.694,9
Netto-uitvoer ...	- 281,7	- 102,2	- 96,3	36,6	40,7	42,6	- 5,0	- 77,8	- 60,1	- 111,9	- 138,6	- 99,9	- 160,4
Bruto nationaal produkt tegen marktprijzen	4.524,0	4.475,5	4.511,6	4.531,0	4.638,7	4.664,4	4.748,3	4.854,4	5.093,9	5.295,0	5.444,2	5.576,9	5.656,0

I - 4. — CONJUNCTUURTESTS

Synthetische curven

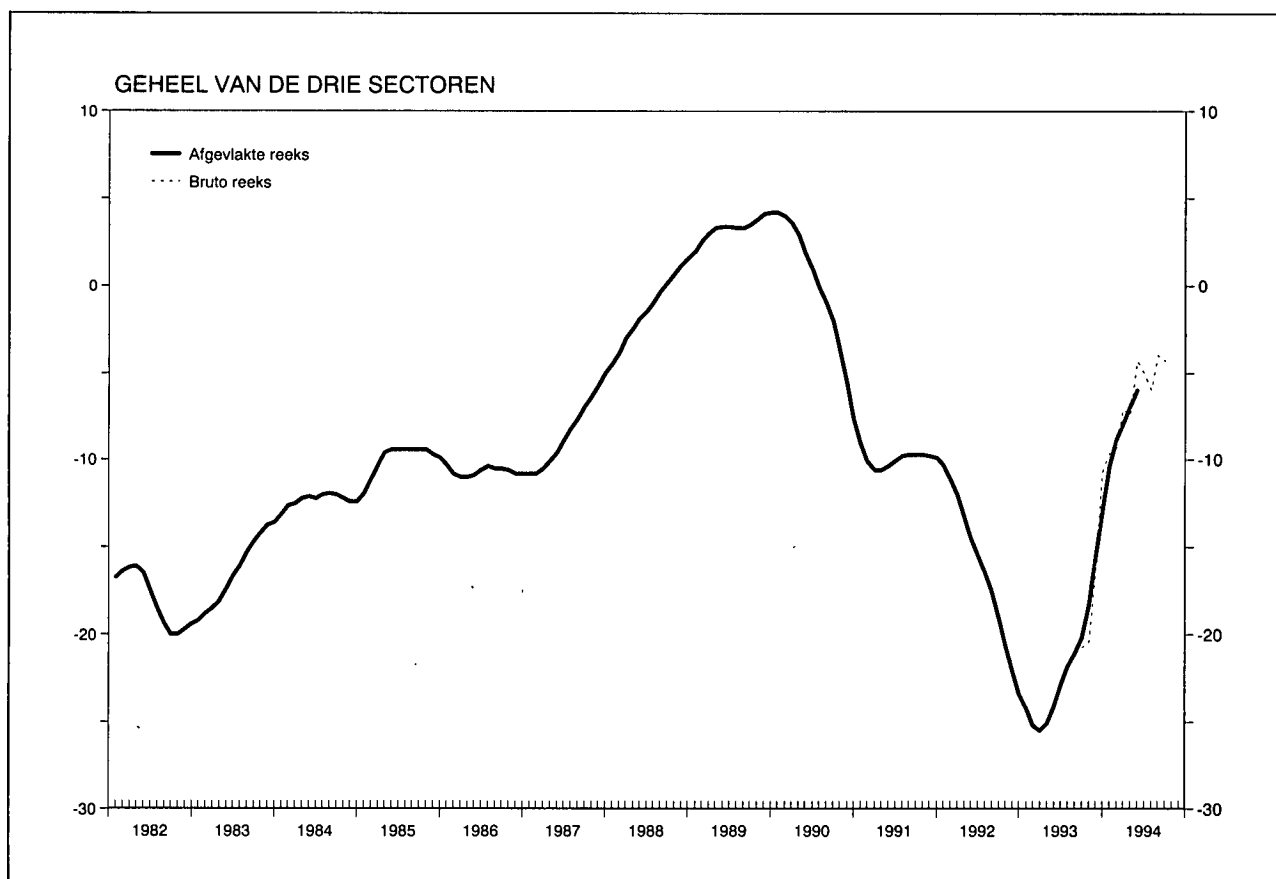

Resultaten van de maand september

Na een forse stijging in augustus, stabiliseerde de synthetische bruto indicator van de Nationale Bank zich tijdens de maand september. Terwijl het conjuncturele klimaat in de verwerkende nijverheid en de handel enigszins achteruit ging, werd in de bouw (zowel bij de woon- als bij de niet-woongebouwen) een gevoelige verbetering opgetekend.

De synthetische afgevlakte indicator — die door eliminatie van de extreme punten de fundamentele tendens van de conjunctuur weergeeft — blijft zijn opgaande beweging verder zetten. In de verwerkende nijverheid en de bouw blijft de conjunctuur aantrekken. In de handel daarentegen gaat de activiteit er licht op achteruit.

De activiteitsverbetering in de verwerkende nijverheid komt ook tot uiting in de seizoengezuiverde cijfers m.b.t. de capaciteitsbezetting, die in het derde kwartaal met bijna anderhalf procentpunt toenam tot 79 procent. Het is van 1991 geleden dat de bezettingsgraad van het produktievermogen nog zo hoog lag.

I - 4. — CONJUNCTUURTESTS (vervolg 1)

Synthetische curven

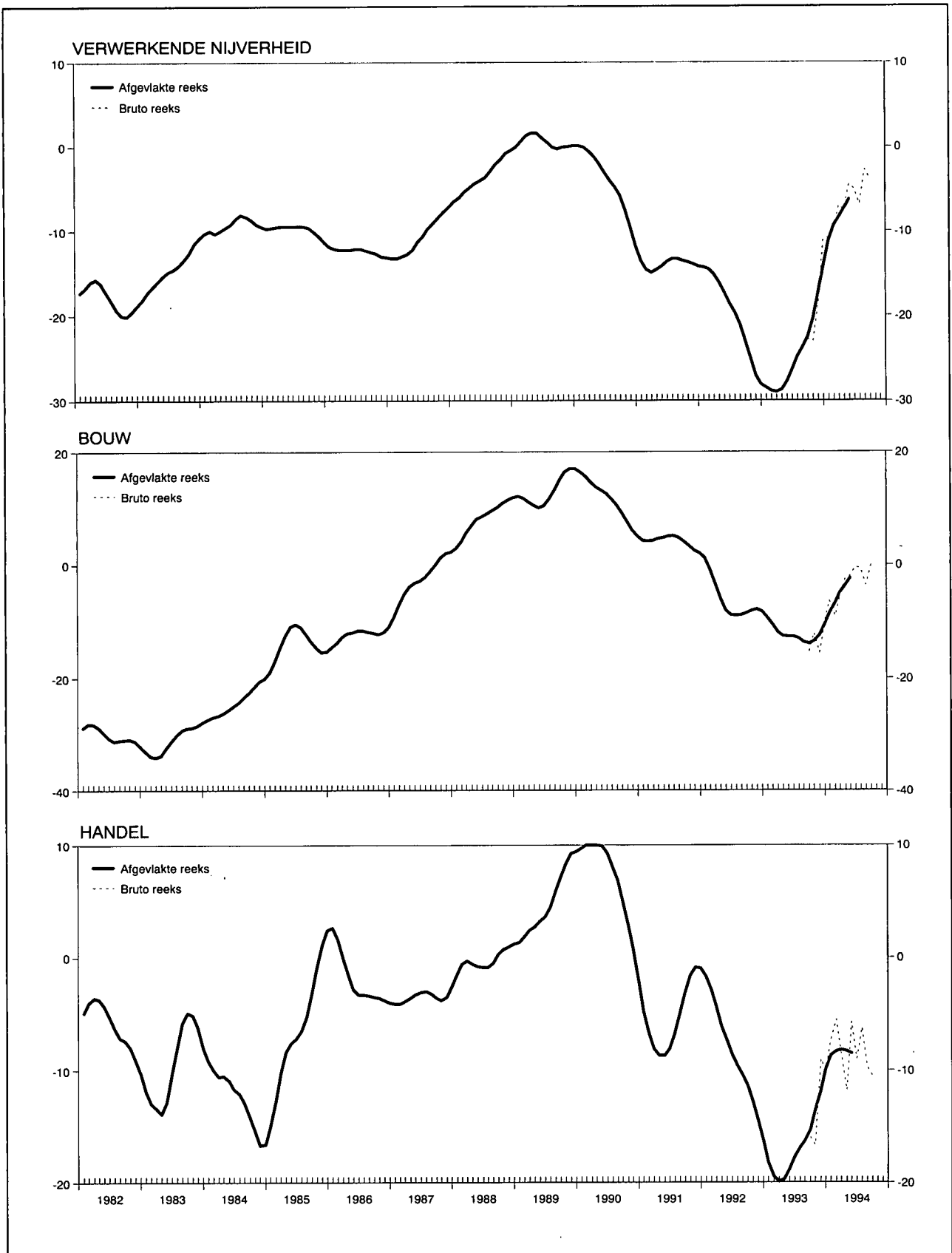

I - 4a. — CONJUNCTUURTESTS

Getalwaarde van de synthetische curven

	Verwerkende nijverheid		Bouwnijverheid exclusief burgerlijke bouwkunde en wegenwerken		Handel		Gezamenlijke curve		Bouwnijverheid inclusief burgerlijke bouwkunde en wegenwerken ¹	
	Afgevlakte reeks ²	Seizoen-gezuiverde bruto reeks	Afgevlakte reeks ²	Seizoen-gezuiverde bruto reeks	Afgevlakte reeks ²	Seizoen-gezuiverde bruto reeks	Afgevlakte reeks ²	Seizoen-gezuiverde bruto reeks	Afgevlakte reeks ²	Seizoen-gezuiverde bruto reeks
1991 September	-13,5	-13,3	+ 4,1	+ 5,9	- 3,1	- 9,0	- 9,7	- 9,8	- 0,1	+ 2,1
Oktober	-13,7	-13,9	+ 3,3	+ 2,3	- 1,6	- 1,3	- 9,7	- 9,6	- 0,4	- 1,1
November	-13,9	-18,3	+ 2,5	+ 2,0	- 0,9	+ 0,3	- 9,8	-12,5	- 0,8	- 1,0
December	-14,2	-14,9	+ 2,0	+ 1,4	- 1,0	0,0	- 9,9	-10,2	- 1,0	- 1,3
1992 Januari	-14,3	-11,9	+ 1,1	+ 2,3	- 1,7	- 3,8	-10,3	- 8,6	- 1,3	+ 1,3
Februari	-14,5	-12,6	- 0,9	+ 1,7	- 2,8	+ 3,3	-11,1	- 8,1	- 2,4	+ 0,7
Maart	-15,1	-14,6	- 3,4	- 3,4	- 4,4	-13,0	-12,0	-12,7	- 4,0	- 3,0
April	-16,1	-14,8	- 5,9	- 8,3	- 6,1	- 8,7	-13,3	-12,9	- 5,7	- 7,3
Mei	-17,3	-19,8	- 8,0	-10,7	- 7,3	- 4,8	-14,5	-16,2	- 7,4	- 9,3
Juni	-18,6	-17,8	- 8,9	- 8,9	- 8,6	- 4,8	-15,5	-14,5	- 8,4	- 7,9
Juli	-19,6	-19,4	- 9,0	- 6,7	- 9,6	-10,5	-16,5	-16,2	- 8,7	- 8,1
Augustus	-21,0	-19,9	- 8,9	- 9,9	-10,4	-12,8	-17,6	-17,3	- 9,0	-10,9
September	-23,0	-21,0	- 8,6	-12,9	-11,4	- 9,5	-19,1	-18,1	- 8,8	-13,4
Oktober	-25,0	-27,9	- 8,1	- 8,3	-12,8	-11,0	-20,6	-22,4	- 8,1	- 9,0
November	-27,0	-28,0	- 7,9	- 4,1	-14,5	-17,7	-22,1	-22,9	- 7,6	- 4,8
December	-28,1	-27,3	- 8,3	- 3,7	-16,3	-13,3	-23,4	-21,7	- 7,4	- 4,6
1993 Januari	-28,5	-31,0	- 9,4	- 7,6	-18,2	-23,3	-24,3	-26,3	- 8,1	- 6,7
Februari	-28,9	-30,5	-10,6	-12,1	-19,5	-21,5	-25,2	-26,4	- 9,0	-10,3
Maart	-29,0	-28,3	-11,9	-15,0	-19,9	-16,5	-25,5	-24,5	-10,0	-14,1
April	-28,7	-29,0	-12,6	-15,0	-19,7	-20,0	-25,1	-25,6	-10,5	-12,1
Mei	-27,7	-29,8	-12,7	-12,7	-18,8	-27,3	-24,1	-26,9	-10,5	-10,5
Juni	-26,3	-24,3	-12,7	-12,7	-17,7	-15,8	-22,9	-21,3	-10,8	- 9,4
Juli	-24,8	-26,4	-13,0	- 9,0	-16,9	-18,3	-21,8	-22,6	-11,5	- 7,9
Augustus	-23,7	-22,8	-13,7	-15,6	-16,3	-16,0	-21,1	-20,7	-12,2	-13,4
September	-22,5	-22,8	-13,9	-15,3	-15,3	-16,0	-20,2	-20,7	-12,6	-15,6
Oktober	-20,3	-23,1	-13,5	-12,1	-13,6	-16,7	-18,4	-20,5	-12,2	-13,2
November	-17,3	-18,6	-12,4	-15,6	-11,8	- 9,0	-15,8	-16,7	-10,9	-11,2
December	-14,2	-11,0	-10,5	-10,0	- 9,9	-10,0	-13,0	-10,7	- 9,1	- 5,6
1994 Januari	-11,2	-10,8	- 8,6	- 6,3	- 8,7	- 7,3	-10,4	- 9,6	- 7,3	- 4,5
Februari	- 9,4	-10,1	- 6,8	- 9,1	- 8,3	- 5,5	- 8,8	- 9,3	- 5,9	- 9,2
Maart	- 8,4	- 7,0	- 5,0	- 5,7	- 8,2	- 8,5	- 7,9	- 7,0	- 4,8	- 6,6
April	- 7,3	- 7,5	- 3,6	- 2,4	- 8,3	-11,8	- 6,9	- 7,4	- 3,9	- 4,5
Mei	- 6,3	- 4,5	- 2,4	- 2,0	- 8,5	- 5,7	- 5,9	- 4,3	- 3,2	- 2,5
Juni	- 5,1	.	- 0,4	.	- 9,0	.	- 5,0	.	- 2,0
Juli	- 6,9	.	- 0,7	.	- 6,2	.	- 5,9	.	- 0,4
Augustus	- 2,8	.	- 3,6	.	- 9,7	.	- 4,0	.	- 3,5
September	- 3,9	.	- 0,1	.	-10,5	.	- 4,3	.	- 2,4

¹ Gewogen gemiddelde van de curve van de rompwerven van gebouwen (70 pct.) en van de curve van de burgerlijke bouwkunde en de wegenwerken (30 pct.). Ofschoon de sector van de burgerlijke bouwkunde en wegenwerken niet in aanmerking werd genomen voor de berekening van de gezamenlijke synthetische curve — zijn ontwikkeling verloopt normaal immers niet parallel met die van de

conjunctuur — is het evenwel belangrijk over een indicator te beschikken die betrekking heeft op de gezamenlijke bouwnijverheid daar de meeste statistieken verband houden met de gezamenlijke bouwnijverheid.

² De afvlakking gebeurt op grond van de seizoengezuiverde bruto reeks.

I - 4b.1 — VERWERKENDE NIJVERHEID

Getalwaarde van de synthetische curve en van haar componenten

	Verloop						Beoordeling						Vooruitzichten				Synthetische curve		p.m. Verkoopprijzen ¹				
	produktietempo		binnenlandse bestellingen		buitenlandse bestellingen		totale orderpositie		buitenlandse orderpositie		voorraden afgewerkte produkten		tewerkstelling		vraag				verloop		vooruitzichten		
	Afgevlakte reeks ²	Seizoen-gezuiverde bruto reeks	Afgevlakte reeks ²	Seizoen-gezuiverde bruto reeks	Afgevlakte reeks ²	Seizoen-gezuiverde bruto reeks	Afgevlakte reeks ²	Seizoen-gezuiverde bruto reeks	Afgevlakte reeks ²	Seizoen-gezuiverde bruto reeks	Afgevlakte reeks ²	Seizoen-gezuiverde bruto reeks	Afgevlakte reeks ²	Seizoen-gezuiverde bruto reeks	Afgevlakte reeks ²	Seizoen-gezuiverde bruto reeks	Afgevlakte reeks ²	Seizoen-gezuiverde bruto reeks	Afgevlakte reeks ²	Seizoen-gezuiverde bruto reeks	Afgevlakte reeks ²	Seizoen-gezuiverde bruto reeks	
1992	September	- 9,4	- 8	-20,0	-16	-15,6	-14	-37,1	-35	-39,9	-37	+15,6	+16	-18,5	-18	-24,1	-24	-23,0	-21,0	-13,0	-20	-13,0	-19
	Oktober	-11,6	-14	-22,1	-33	-18,4	-25	-40,4	-43	-42,4	-43	+16,3	+16	-19,6	-21	-26,1	-28	-25,0	-27,9	-16,0	-16	-14,9	-16
	November	-13,8	-16	-24,0	-26	-21,0	-25	-43,9	-43	-45,3	-48	+16,6	+17	-21,0	-20	-27,6	-29	-27,0	-28,0	-17,9	-19	-14,9	-19
	December	-15,1	-13	-25,4	-20	-23,3	-14	-46,3	-49	-47,8	-50	+16,8	+21	-22,4	-22	-28,3	-29	-28,1	-27,3	-18,3	-18	-13,8	-13
1993	Januari	-15,8	-20	-25,9	-34	-24,4	-26	-47,6	-48	-49,4	-46	+16,5	+21	-23,5	-25	-28,3	-28	-28,5	-31,0	-17,9	-15	-11,9	- 6
	Februari	-16,0	-18	-25,4	-27	-24,1	-33	-48,3	-49	-50,4	-51	+15,6	+16	-24,4	-25	-28,5	-25	-28,9	-30,5	-17,0	-19	-10,0	-10
	Maart	-15,3	-10	-24,8	-24	-23,3	-21	-48,3	-48	-50,9	-52	+14,4	+15	-24,9	-24	-29,0	-32	-29,0	-28,3	-15,6	-20	- 8,1	-13
	April	-13,6	-16	-24,1	-25	-22,3	-22	-47,8	-50	-50,9	-55	+13,1	+11	-25,0	-27	-29,5	-26	-28,7	-29,0	-13,9	-14	- 6,0	- 7
	Mei	-11,6	-16	-23,4	-24	-20,0	-30	-46,9	-48	-50,5	-51	+12,0	+11	-24,8	-25	-30,0	-33	-27,7	-29,8	-12,3	-12	- 4,4	- 2
	Juni	- 9,4	- 7	-22,8	-18	-17,0	-12	-45,8	-42	-49,9	-48	+11,4	+12	-24,1	-25	-30,1	-30	-26,3	-24,3	-10,8	-11	- 3,1	- 4
	Juli	- 8,1	- 9	-22,3	-22	-14,6	-18	-44,1	-45	-49,0	-50	+11,0	+14	-23,3	-22	-29,5	-31	-24,8	-26,4	- 9,3	- 8	- 2,3	0
	Augustus	- 7,6	- 3	-21,1	-15	-12,3	-12	-42,6	-41	-47,6	-49	+10,5	+10	-22,0	-23	-27,1	-29	-23,7	-22,8	- 7,9	- 9	- 2,0	0
	September	- 7,1	- 6	-19,4	-24	-10,0	- 3	-41,0	-45	-45,6	-47	+ 9,6	+11	-20,8	-19	-23,4	-27	-22,5	-22,8	- 6,9	- 6	- 2,0	- 2
	Oktober	- 6,0	-13	-17,4	-24	- 8,0	-20	-39,0	-40	-43,1	-43	+ 7,9	+ 9	-19,5	-21	-18,8	-15	-20,3	-23,1	- 6,3	- 6	- 2,0	- 2
	November	- 3,6	- 9	-14,9	-15	- 4,6	- 8	-36,6	-37	-39,6	-40	+ 5,6	+ 6	-18,0	-19	-13,5	-15	-17,3	-18,6	- 6,0	+ 1	- 1,8	- 3
	December	- 1,1	+ 4	-13,0	-10	- 0,4	+13	-33,6	-34	-35,9	-37	+ 3,4	+ 1	-16,3	-16	- 9,8	- 7	-14,2	-11,0	- 6,0	- 1	- 1,0	- 5
1994	Januari	+ 1,1	+ 1	-12,0	-11	+ 2,9	- 4	-30,6	-30	-32,6	-30	+ 1,5	- 1	-14,1	-15	- 6,9	+ 2	-11,2	-10,8	- 6,0	- 8	0	+ 2
	Februari	+ 3,0	+ 2	-10,4	-13	+ 5,6	+ 7	-27,9	-27	-29,4	-30	+ 0,6	+ 2	-12,3	-11	- 4,8	- 7	- 9,4	-10,1	- 5,3	-13	+ 1,3	0
	Maart	+ 4,4	+ 3	- 8,4	- 4	+ 7,0	+10	-25,5	-26	-26,9	-27	+ 0,4	- 2	-10,9	- 9	- 3,6	- 5	- 8,4	- 7,0	- 3,8	- 6	+ 3,1	+ 2
	April	+ 5,5	+ 9	- 6,4	-14	+ 7,0	+ 3	-23,6	-23	-24,8	-23	+ 0,3	0	-10,1	-10	- 2,5	- 2	- 7,3	- 7,5	- 2,1	0	+ 5,5	+ 4
	Mei	+ 6,4	+ 7	- 4,1	- 1	+ 7,0	+13	-21,8	-22	-22,6	-20	+ 0,4	+ 2	-10,0	-10	- 1,4	- 1	- 6,3	- 4,5	- 0,3	0	+ 8,0	+ 9
	Juni	.	+ 9	.	- 2	.	+ 7	.	-20	.	-24	.	+ 1	.	- 7	.	- 3	.	- 5,1	.	+ 2	.	+12
	Juli	.	0	.	- 5	.	- 2	.	-18	.	-20	.	0	.	-13	.	+ 3	.	- 6,9	.	+ 1	.	+12
	Augustus	.	+ 6	.	- 1	.	+ 9	.	-16	.	-16	.	- 1	.	-11	.	+ 6	.	- 2,8	.	+ 2	.	+13
	September	.	+ 3	.	- 2	.	+ 4	.	-17	.	-18	.	+ 1	.	- 9	.	+ 9	.	- 3,9	.	+ 5	.	+15

¹ De indicatoren van de prijzen worden niet in aanmerking genomen bij de berekening van de synthetische curve omdat ze geen conjunctureel patroon vertonen. Aangezien ze evenwel snelle en betrouwbare informatie verschaffen worden de prijs-indicatoren toch p.m. opgenomen.

² De afvlakking gebeurt op grond van de seizoengezuiverde bruto reeks.

I - 4b.2 — VERWERKENDE NIJVERHEID : BRUTORESULTATEN PER SECTOR

	A. Beoordeling van de totale orderpositie ¹					B. Beoordeling van de buitenlandse orderpositie ¹					C. Beoordeling van het peil van de voorraden afgewerkte produkten ¹				
	1993	1994			September	1993	1994			September	1993	1994			September
	September	1 ^e kwart.	2 ^e kwart.	3 ^e kwart.		September	1 ^e kwart.	2 ^e kwart.	3 ^e kwart.		September	September	1 ^e kwart.	2 ^e kwart.	
Gezamenlijke nijverheid	- 48	- 28	- 22	- 18	- 20	- 48	- 27	- 21	- 17	- 20	+ 9	0	+ 1	0	+ 1
I. Gebruiksgoederen	- 41	- 30	- 27	- 27	- 31	- 42	- 30	- 25	- 25	- 28	+ 12	+ 13	+ 23	+ 16	+ 11
II. Investeringsgoederen	- 39	- 31	- 25	- 21	- 20	- 34	- 29	- 24	- 21	- 24	+ 12	- 5	- 10	- 12	- 11
III. Halffabrikaten	- 59	- 33	- 26	- 19	- 23	- 61	- 32	- 28	- 22	- 22	+ 6	+ 1	+ 4	+ 3	+ 6
Textielnijverheid	- 40	- 22	- 21	- 26	- 23	- 35	- 12	- 19	- 25	- 20	+ 17	+ 12	+ 23	+ 25	+ 28
waaronder : Wol	- 92	- 60	- 65	- 60	- 59	- 90	- 62	- 62	- 60	- 61	+ 27	+ 25	+ 15	+ 31	+ 33
Katoen	- 35	- 11	+ 1	+ 5	+ 5	- 44	- 12	- 4	+ 2	+ 18	+ 15	+ 10	+ 25	+ 25	+ 30
Tricot- en kousennijverheid	- 44	- 45	- 42	- 44	- 29	- 45	- 29	- 34	- 39	- 40	+ 23	+ 9	+ 15	+ 16	+ 14
Schoen- en kledingnijverheid	- 35	- 32	- 34	- 30	- 37	- 44	- 43	- 31	- 29	- 31	0	+ 7	+ 16	+ 7	- 6
waaronder : Schoenen	- 26	- 21	- 63	- 30	- 26	- 25	- 49	- 66	- 48	- 47	+ 10	+ 1	+ 29	+ 32	0
Kleding	- 36	- 35	- 27	- 30	- 39	- 45	- 42	- 28	- 28	- 29	- 3	+ 8	+ 14	+ 2	- 7
Houtindustrie, fabricatie van houten meubelen	- 36	- 44	- 48	- 40	- 48	- 35	- 28	- 33	- 34	- 38	+ 24	+ 22	+ 28	+ 29	+ 35
waaronder : Hout	- 37	- 52	- 40	- 34	- 47	- 41	- 19	- 14	- 12	- 35	+ 7	+ 6	+ 8	+ 7	+ 16
Houten meubelen	- 35	- 37	- 53	- 45	- 49	- 32	- 34	- 44	- 47	- 41	+ 37	+ 33	+ 42	+ 44	+ 49
Papier en karton	- 77	- 30	- 15	+ 5	- 16	- 79	- 6	+ 12	+ 12	- 6	+ 3	- 13	- 13	- 14	- 10
waaronder : Papier- en kartonfabricage	- 93	+ 2	+ 25	+ 47	+ 26	- 93	+ 16	+ 33	+ 28	+ 10	+ 38	- 7	- 2	- 2	0
Papier- en kartonverwerking	- 64	- 54	- 46	- 26	- 47	- 47	- 62	- 41	- 27	- 45	- 22	- 17	- 22	- 23	- 16
Ledernijverheid	- 95	- 30	- 27	- 66	- 67	- 97	- 17	- 11	- 81	- 74	+ 14	- 7	+ 13	+ 14	+ 14
Plasticverwerkende industrie	- 53	- 15	- 13	- 20	- 21	- 57	- 4	- 9	- 14	0	+ 35	+ 3	+ 2	0	+ 2
Aardolie-industrie	0	+ 13	0	+ 13	0	0	- 13	0	+ 16	0	0	- 13	- 13	- 26	0
Vervaardiging en eerste verwerking van metalen	- 77	- 55	- 50	- 38	- 37	- 74	- 51	- 49	- 40	- 38	+ 1	- 1	+ 1	- 1	- 3
waaronder : Ferrometalen	- 76	- 63	- 56	- 46	- 44	- 73	- 59	- 55	- 44	- 40	0	- 3	+ 1	- 1	0
Non-ferrometalen	- 82	- 2	- 6	+ 20	+ 12	- 78	+ 4	- 6	+ 4	- 10	+ 9	+ 9	+ 8	- 3	- 17
Vervaardiging van steen, cement, glas e.a.	- 29	- 14	- 9	0	0	- 4	- 13	- 18	- 4	- 5	+ 12	+ 7	- 2	- 9	- 11
waaronder : Bouwmaterialen, ceramiek voor bouw en nijverheid, vlakglas	- 32	- 17	- 12	- 2	- 6	- 11	- 24	- 23	- 13	- 23	+ 12	+ 7	- 3	- 9	- 9
Chemische industrie	- 29	+ 7	+ 24	+ 20	+ 13	- 19	+ 5	+ 20	+ 19	+ 11	- 2	0	- 4	- 5	0
Vervaardiging van kunstmatige en synthetische vezels ...	- 16	+ 16	+ 18	+ 32	+ 5	- 17	+ 35	+ 28	+ 20	- 13	- 23	+ 32	+ 34	+ 13	- 46
Vervaardiging van produkten uit metaal	- 55	- 45	- 39	- 24	- 12	- 39	- 32	- 24	- 10	+ 5	0	+ 13	+ 32	+ 3	+ 6
Machinebouw	- 61	- 34	- 35	- 21	- 18	- 73	- 34	- 32	- 25	- 25	+ 15	+ 6	- 9	- 7	- 7
waaronder : Landbouwmachines en tractoren	- 96	+ 52	+ 43	+ 43	+ 45	- 97	+ 60	+ 63	+ 49	+ 46	+ 98	+ 7	+ 4	+ 5	+ 5
Gereedschapsmachines	- 74	- 65	- 74	- 20	+ 11	- 76	- 63	- 45	- 6	- 9	+ 14	0	- 39	- 32	- 28
Textielmachines	- 98	- 67	- 67	- 67	- 67	- 97	- 70	- 69	- 67	- 71	-	-	-	-	-
Motoren, compressoren, pompen	- 47	- 28	- 19	- 8	- 7	- 61	0	- 1	+ 4	+ 8	- 33	- 12	- 30	- 40	- 45
Elektrotechnische industrie	- 62	- 55	- 42	- 39	- 44	- 63	- 69	- 39	- 33	- 30	+ 17	- 29	- 30	- 15	- 8
waaronder : Elektrotechnische uitrustingsgoederen	- 51	- 56	- 39	- 42	- 43	- 44	- 61	- 36	- 33	- 21	+ 17	- 39	- 37	- 24	- 17
Elektrische huishoudtoestellen, radio, TV	- 96	- 55	- 43	- 30	- 44	- 98	- 87	- 40	- 26	- 38	+ 63	+ 28	+ 56	+ 41	+ 11
Automobielfbouw, fabrieken van onderdelen	- 53	- 27	0	- 10	- 29	- 68	- 41	- 15	- 10	- 29	0	0	0	0	0
Overige transportmiddelenfabrieken	+ 24	- 2	- 26	- 51	- 49	+ 19	- 2	- 41	- 64	- 82	+ 4	- 2	+ 7	+ 24	+ 36
waaronder : Scheepsbouw	+ 28	- 14	- 40	- 64	- 62	- 1	- 5	- 52	- 77	- 80	-	-	-	-	-
Fietsen en motorfietsen	-100	- 87	-100	- 88	- 85	-100	-100	-100	-100	-100	+ 4	- 2	+ 7	+ 24	+ 36

¹ Netto verschil tussen de percentages van de antwoorden « hoger dan normaal » en « lager dan normaal ».

I - 4b.2 — VERWERKENDE NIJVERHEID : BRUTORESULTATEN PER SECTOR (vervolg 1)

	D. Productiebelemmeringen ¹																			
	Geen belemmering					Productie belemmerd door onvoldoende														
						vraag					geschoolde arbeidskrachten					uitrusting				
	1993		1994			1993		1994			1993		1994			1993		1994		
	Sept.	Dec.	Maart	Juni	Sept.	Sept.	Dec.	Maart	Juni	Sept.	Sept.	Dec.	Maart	Juni	Sept.	Sept.	Dec.	Maart	Juni	Sept.
Gezamenlijke nijverheid	11	10	18	21	18	84	83	72	69	68	2	2	2	5	5	1	2	3	3	2
I. Gebruiksgoederen	19	14	14	19	13	78	76	78	72	75	3	2	3	3	2	1	5	3	3	1
II. Investeringsgoederen	16	15	20	27	26	76	77	70	63	64	2	2	3	7	7	1	2	1	3	2
III. Halffabrikaten	6	8	21	23	17	91	88	63	66	60	1	1	1	4	6	1	1	2	1	2
Textielnijverheid	20	21	28	25	23	72	63	59	64	68	3	4	6	4	11	2	8	3	2	2
waaronder : Wol	16	0	26	14	18	84	84	74	80	73	0	0	0	6	9	0	3	4	0	0
Katoen	15	37	29	39	32	79	60	54	55	63	1	1	7	3	15	3	0	7	5	1
Tricot- en kousennijverheid	17	2	14	12	17	65	68	68	71	65	10	13	16	4	8	7	10	2	2	6
Schoen- en kledingnijverheid	17	16	15	23	20	79	75	77	62	69	5	4	4	4	2	0	0	1	3	0
waaronder : Schoenen	49	49	49	49	63	51	51	51	37	37	0	0	0	0	0	0	0	0	0	0
Kleding	11	9	7	18	11	85	80	83	67	76	7	5	4	4	2	1	0	2	3	0
Houtindustrie, fabricatie van houten meubelen	12	9	20	18	17	81	80	74	71	78	4	4	3	6	5	2	4	3	1	1
waaronder : Hout	11	21	36	37	35	76	67	54	48	61	4	5	3	9	6	1	4	4	2	0
Houten meubelen	11	1	9	4	3	85	89	88	88	91	3	3	3	4	4	2	4	2	0	2
Papier en karton	11	7	37	31	27	86	83	62	53	66	2	0	0	3	0	1	1	1	1	1
waaronder : Papier- en kartonfabricage	0	7	67	57	56	100	91	33	18	42	0	0	0	0	0	0	0	0	0	2
Papier- en kartonverwerking	19	7	14	9	6	76	77	84	81	84	3	0	0	6	0	2	2	1	2	1
Ledernijverheid	0	0	0	0	0	100	100	46	48	100	0	0	0	0	0	14	14	65	66	14
Plasticverwerkende industrie	0	0	5	34	21	99	100	95	66	59	1	0	0	0	0	0	0	0	0	0
Aardolie-industrie	—	—	—	—	—	—	—	—	—	—	—	—	—	—	—	—	—	—	—	—
Vervaardiging en eerste verwerking van metalen	0	1	22	26	14	100	97	52	63	46	0	0	2	5	6	0	0	1	1	1
waaronder : Ferrometalen	0	2	24	26	12	100	97	45	60	43	0	0	2	6	8	0	0	0	0	0
Non-ferrometalen	0	0	24	28	29	100	98	74	70	37	0	0	0	0	0	2	2	2	7	7
Vervaardiging van steen, cement, glas e.a.	52	48	50	59	37	43	41	43	31	60	2	2	1	0	0	0	6	4	9	1
waaronder : Bouwmaterialen, ceramiek voor bouw en nijverheid, vlakglas	56	53	51	61	35	40	40	44	36	62	0	2	1	0	0	1	1	1	1	2
Chemische industrie	0	0	0	0	0	98	98	96	97	97	0	0	0	0	0	0	0	1	1	1
Vervaardiging van kunstmatige en synthetische vezels ...	46	44	40	46	47	54	56	60	54	0	0	0	0	0	0	0	0	48	54	53
Vervaardiging van producten uit metaal	6	6	17	22	16	86	86	74	69	69	5	4	1	3	5	2	2	4	2	7
Machinebouw	5	2	13	17	26	90	90	80	70	62	2	3	3	6	4	1	3	1	2	2
waaronder : Landbouwmachines en -tractoren	4	3	4	5	3	96	96	93	94	94	0	1	1	1	0	0	0	2	1	3
Gereedschapsmachines	9	9	0	15	9	81	80	100	84	90	0	0	0	1	1	0	11	0	0	0
Textielmachines	0	0	0	52	45	99	99	99	47	55	0	2	0	2	2	1	1	1	0	0
Motoren, compressoren, pompen	5	0	18	8	26	85	92	80	67	50	0	13	0	12	17	0	5	2	8	0
Elektrotechnische industrie	3	2	13	8	19	91	96	84	91	76	1	0	1	15	14	1	1	2	1	1
waaronder : Elektrotechnische uitrustingsgoederen	4	3	10	8	26	87	94	85	90	72	1	0	1	21	21	1	2	3	2	2
Elektrische huishoudtoestellen, radio, TV	0	0	12	0	0	100	100	88	100	89	0	0	0	0	0	0	0	0	0	0
Automobielbouw, fabrieken van onderdelen	47	47	28	56	28	53	53	72	44	48	0	0	0	0	0	0	0	0	0	0
Overige transportmiddelenfabrieken	0	0	0	13	0	72	78	72	65	60	0	0	6	0	6	0	0	0	0	0
waaronder : Scheepsbouw	0	0	0	12	0	89	100	100	88	77	0	0	0	0	0	0	0	0	0	0
Fietsen en motorfietsen	0	0	0	0	0	100	100	100	100	100	0	0	0	0	0	0	0	0	0	0

¹ In procenten van de gezamenlijke ondernemingen.

I - 4b.2 — VERWERKENDE NIJVERHEID : BRUTORESULTATEN PER SECTOR (vervolg 2)

	E. Beoordeling van het geïnstalleerde productievermogen ¹					F. Bezettingsgraad van het geïnstalleerde productievermogen (%)					G. Gemiddelde verzekerde activiteitsduur (in maanden)				
	1993		1994			1993		1994			1993	1994			
	September	December	Maart	Juni	September	September	December	Maart	Juni	September	September	1 ^e kwart.	2 ^e kwart.	3 ^e kwart.	September
Gezamenlijke nijverheid	+ 51	+ 47	+ 37	+ 33	+ 27	75,4	75,7	77,2	78,6	79,4	2,8	2,9	2,8	2,9	2,8
I. Gebruiksgoederen	+ 50	+ 49	+ 42	+ 45	+ 43	77,6	76,9	77,3	77,1	75,2	2,2	2,1	2,1	2,1	2,1
II. Investeringsgoederen	+ 50	+ 52	+ 46	+ 34	+ 29	75,4	74,7	74,9	77,3	79,5	4,2	4,1	4,0	4,0	4,0
III. Halffabrikaten	+ 56	+ 48	+ 32	+ 26	+ 20	72,9	74,6	78,6	80,5	81,9	1,7	1,9	2,0	2,0	1,9
Textielnijverheid	+ 45	+ 32	+ 29	+ 32	+ 28	73,4	75,9	78,2	78,8	78,8	1,8	1,7	1,8	1,7	1,7
waaronder : Wol	+ 76	+ 62	+ 63	+ 67	+ 60	62,1	64,8	71,9	69,2	72,2	1,0	1,3	1,3	1,3	1,2
Katoen	+ 43	+ 23	+ 17	+ 25	+ 25	73,1	83,0	81,5	83,9	84,5	2,5	2,2	2,2	2,2	2,1
Tricot- en kousennijverheid	+ 40	+ 38	+ 48	+ 49	+ 42	71,7	69,2	66,4	69,4	69,0	1,6	1,5	1,8	1,5	1,4
Schoen- en kledingnijverheid	+ 58	+ 59	+ 62	+ 59	+ 59	72,8	70,4	70,5	69,9	73,2	1,9	1,7	2,0	1,7	1,8
waaronder : Schoenen	+ 26	+ 27	+ 22	+ 37	+ 19	82,3	80,9	80,4	80,1	84,2	2,5	2,1	2,7	1,8	2,3
Kleding	+ 65	+ 65	+ 70	+ 64	+ 67	70,7	68,1	68,5	67,8	70,9	1,8	1,6	1,8	1,7	1,7
Houtindustrie, fabricatie van houten meubelen	+ 50	+ 54	+ 49	+ 44	+ 47	78,7	80,7	80,4	80,2	79,2	1,4	1,5	1,4	1,5	1,6
waaronder : Hout	+ 38	+ 55	+ 50	+ 39	+ 34	78,6	83,3	81,3	84,3	81,7	1,6	1,7	1,8	1,8	1,9
Houten meubelen	+ 59	+ 52	+ 48	+ 46	+ 57	78,7	78,9	79,8	77,2	77,3	1,3	1,3	1,2	1,2	1,3
Papier en karton	+ 80	+ 58	+ 55	+ 35	+ 49	78,6	78,8	79,4	83,4	83,2	0,9	0,9	1,0	1,1	1,1
waaronder : Papier- en kartonfabricage	+ 98	+ 42	+ 31	+ 17	+ 37	84,3	84,3	92,0	90,3	90,5	0,7	0,9	1,0	1,2	1,2
Papier- en kartonverwerking	+ 67	+ 71	+ 74	+ 48	+ 58	74,3	74,7	69,8	78,0	77,6	1,0	1,0	1,0	1,1	1,0
Ledernijverheid	+ 85	+ 96	- 40	- 38	+ 15	67,7	74,1	83,3	80,6	78,3	1,6	2,2	2,3	2,0	2,0
Plasticverwerkende industrie	- 23	- 24	+ 33	+ 42	- 16	77,4	77,8	81,3	81,0	79,9	2,5	2,4	2,3	2,0	1,9
Vervaardiging en eerste verwerking van metalen	+ 74	+ 65	+ 34	+ 23	+ 23	69,5	70,5	77,9	80,8	82,9	1,6	2,0	2,1	2,3	2,1
waaronder : Ferrometalen	+ 72	+ 67	+ 26	+ 21	+ 20	68,3	69,6	77,1	80,1	82,5	1,6	1,9	2,0	2,2	2,0
Non-ferrometalen	+ 83	+ 61	+ 65	+ 8	+ 18	75,8	75,2	84,5	87,9	90,4	1,9	2,1	2,0	2,0	2,0
Vervaardiging van steen, cement, glas e.a.	+ 31	+ 43	+ 22	+ 4	- 6	83,5	81,6	85,8	86,2	87,1	2,0	2,1	2,1	2,2	2,2
waaronder : Bouwmaterialen, ceramiek voor bouw en nijverheid, vlakglas	+ 38	+ 48	+ 31	+ 14	- 1	82,6	80,3	84,4	85,2	86,1	2,0	2,1	2,1	2,2	2,3
Chemische industrie	+ 35	+ 26	+ 18	+ 23	+ 4	74,4	76,7	77,3	77,6	81,1	-	-	-	-	-
Vervaardiging van kunstmatige en synthetische vezels ...	+ 54	+ 44	0	0	- 53	89,9	91,0	93,2	92,9	100,0	1,8	2,0	2,2	2,3	2,5
Vervaardiging van producten uit metaal	+ 65	+ 66	+ 54	+ 42	+ 38	71,3	70,9	68,5	73,8	79,3	3,3	3,4	3,2	3,3	3,5
Machinebouw	+ 63	+ 53	+ 43	+ 39	+ 29	70,5	72,3	72,8	74,1	77,6	3,5	3,6	3,6	3,7	3,7
waaronder : Landbouwmachines en -tractoren	+ 99	+ 98	+ 94	+ 91	+ 47	55,3	61,3	65,2	69,1	70,7	6,7	6,7	6,9	6,7	6,7
Cereedschapsmachines	+ 88	+ 33	+ 17	+ 56	+ 10	73,6	84,4	80,8	79,4	78,5	3,3	3,3	3,5	3,6	3,8
Textielmachines	+100	+ 97	+ 24	+ 15	0	77,7	78,9	84,2	84,2	90,3	4,0	4,9	5,0	5,2	5,2
Motoren, compressoren, pompen	+ 64	+ 40	+ 33	+ 33	+ 18	72,5	69,9	70,2	70,1	75,6	3,8	3,2	3,0	2,7	2,6
Elektrotechnische industrie	+ 68	+ 75	+ 72	+ 45	+ 46	75,8	71,8	69,6	76,2	76,0	4,0	3,8	3,6	3,8	3,7
waaronder : Elektrotechnische uitrustingsgoederen	+ 59	+ 69	+ 62	+ 30	+ 32	78,5	72,9	69,2	77,9	77,5	5,0	4,9	4,5	4,5	4,4
Elektrische huishoudtoestellen, radio, TV	+ 94	+ 98	+ 98	+ 88	+ 80	70,6	70,0	70,1	71,6	72,1	1,7	1,4	1,4	2,2	2,2
Automobielenbouw, fabrieken van onderdelen	+ 28	+ 28	0	+ 25	+ 29	92,2	92,2	92,7	93,9	75,2	4,0	4,1	4,2	4,1	4,0
Overige transportmiddelenfabrieken	+ 22	+ 28	+ 53	+ 72	+ 65	68,7	72,0	75,0	63,3	64,8	9,9	10,8	10,5	10,0	10,0
waaronder : Scheepsbouw	+ 10	+ 8	+ 11	+ 47	+ 46	72,8	76,2	81,7	63,6	65,3	3,6	2,7	3,6	4,3	4,6
Fietsen en motorfietsen	+ 64	+100	+100	+100	+ 64	43,4	52,1	61,9	50,3	53,5	1,7	1,8	1,7	1,8	1,6

¹ Netto verschil tussen de percentages van de antwoorden die aanduiden dat de capaciteit « ruim voldoende » is of « onvoldoende ».

I - 4b.2 — VERWERKENDE NIJVERHEID : BRUTORESULTATEN PER SECTOR (vervolg 3)

	H. Vooruitzichten omtrent de vraag tijdens de volgende drie maanden ¹					I. Vooruitzichten omtrent de personeelsbezetting tijdens de volgende drie maanden ²					J. Vooruitzichten omtrent de ontwikkeling van de verkoopprijzen tijdens de volgende drie maanden ²				
	1993		1994			1993		1994			1993		1994		
	September	1 ^e kwart.	2 ^e kwart.	3 ^e kwart.	September	September	1 ^e kwart.	2 ^e kwart.	3 ^e kwart.	September	September	1 ^e kwart.	2 ^e kwart.	3 ^e kwart.	September
Gezamenlijke nijverheid	- 30	- 1	- 3	+ 7	+ 7	- 20	- 11	- 8	- 8	- 8	- 3	+ 5	+ 8	+ 14	+ 17
I. Gebruiksgoederen	- 29	- 2	- 8	- 5	- 1	- 21	- 17	- 15	- 22	- 18	- 2	- 5	- 2	0	- 3
II. Investeringsgoederen	- 29	- 9	+ 1	+ 10	+ 11	- 35	- 15	- 6	- 2	- 4	- 17	- 1	- 1	+ 2	+ 3
III. Halffabrikaten	- 35	+ 5	- 4	+ 14	+ 8	- 8	- 5	- 6	- 4	- 6	+ 17	+ 23	+ 29	+ 40	+ 46
Textielnijverheid	- 5	- 3	- 9	+ 2	0	- 1	- 4	- 9	- 5	- 4	- 2	+ 4	+ 12	+ 6	- 2
waaronder: Wol	- 26	- 30	- 49	- 12	+ 2	- 31	- 10	- 28	- 15	- 7	- 41	- 2	+ 7	+ 5	- 1
Katoen	+ 17	+ 8	- 7	+ 6	- 6	+ 16	- 5	- 11	- 1	- 5	+ 4	+ 27	+ 22	+ 17	- 4
Tricot- en kousennijverheid	- 28	- 34	- 35	- 24	- 25	- 22	- 31	- 19	- 17	- 22	- 8	- 3	+ 2	- 4	- 7
Schoen- en kledingnijverheid	- 31	- 30	- 20	- 21	- 25	- 37	- 28	- 23	- 23	- 25	- 6	- 3	+ 6	+ 1	+ 1
waaronder: Schoenen	0	- 18	- 29	- 12	- 10	- 3	- 1	- 21	- 21	- 16	- 11	+ 6	+ 7	+ 5	+ 7
Kleding	- 37	- 32	- 18	- 23	- 29	- 44	- 33	- 23	- 23	- 26	- 5	- 5	+ 5	0	0
Houtindustrie, fabricatie van houten meubelen	- 25	- 21	- 23	- 11	- 9	- 17	- 19	- 16	- 19	- 22	+ 13	+ 4	+ 6	+ 13	+ 15
waaronder: Hout	- 35	- 12	- 19	0	- 4	- 17	- 14	- 2	- 13	- 18	+ 21	+ 14	+ 17	+ 36	+ 45
Houten meubelen	- 18	- 27	- 26	- 20	- 13	- 18	- 23	- 28	- 24	- 24	+ 8	- 3	- 2	- 3	- 6
Papier en karton	- 30	- 4	+ 11	+ 15	+ 2	- 35	- 12	- 6	- 4	- 11	- 41	+ 9	+ 33	+ 59	+ 67
waaronder: Papier- en kartonfabricage	- 36	+ 17	+ 13	+ 22	+ 13	- 38	- 3	- 2	- 14	- 10	- 47	+ 33	+ 41	+ 66	+ 63
Papier- en kartonverwerking	- 27	- 20	+ 10	+ 9	- 6	- 32	- 18	- 8	+ 4	- 12	- 36	- 10	+ 27	+ 53	+ 69
Ledernijverheid	- 20	+ 10	+ 3	+ 13	+ 38	- 70	+ 32	0	- 41	- 70	- 10	- 14	+ 51	0	0
Plasticverwerkende industrie	- 40	- 5	- 7	+ 2	- 21	- 1	- 6	0	+ 5	+ 2	+ 5	0	+ 1	+ 11	+ 7
Aardolie-industrie	0	0	0	0	0	-	-	-	-	-	-	-	-	-	-
Vervaardiging en eerste verwerking van metalen	- 58	+ 16	- 3	+ 28	+ 20	- 6	- 3	- 6	- 4	- 7	+ 53	+ 45	+ 47	+ 62	+ 75
waaronder: Ferrometalen	- 68	+ 24	- 7	+ 34	+ 21	- 4	- 3	- 4	- 3	- 6	+ 60	+ 57	+ 54	+ 77	+ 89
Non-ferrometalen	- 5	- 4	+ 21	+ 19	+ 31	- 14	+ 5	- 5	- 2	- 1	+ 19	+ 30	+ 44	+ 36	+ 51
Vervaardiging van steen, cement, glas e.a.	- 22	- 6	+ 7	+ 15	+ 13	- 28	- 13	- 4	- 4	- 1	- 13	- 4	+ 6	+ 15	+ 19
waaronder: Bouwmaterialen, ceramiek voor bouw en nijverheid, vlakglas	- 27	- 8	+ 6	+ 11	+ 13	- 30	- 12	- 5	- 4	- 3	- 15	- 2	+ 5	+ 13	+ 17
Chemische industrie	- 11	+ 8	+ 3	+ 4	+ 13	- 2	- 1	0	0	0	- 12	- 4	+ 3	+ 11	+ 20
Vervaardiging van kunstmatige en synthetische vezels ...	- 54	+ 20	+ 33	+ 26	0	- 46	+ 24	+ 4	0	0	+ 23	- 4	+ 33	+ 50	+ 59
Vervaardiging van produkten uit metaal	- 37	- 15	- 5	+ 1	+ 7	- 27	- 21	- 13	- 8	- 5	- 32	- 10	- 7	- 5	- 2
Machinebouw	- 29	- 4	0	+ 3	+ 5	- 33	- 16	- 10	+ 5	+ 4	- 21	- 5	- 11	- 3	- 2
waaronder: Landbouwmachines en tractoren	- 5	+ 46	+ 60	+ 47	+ 42	- 47	+ 13	+ 31	+ 33	+ 3	- 55	- 18	- 17	- 8	+ 37
Gereedschapsmachines	- 22	+ 9	+ 35	+ 40	+ 57	- 60	- 25	- 7	+ 22	+ 58	- 15	+ 5	+ 16	+ 7	0
Textielmachines	- 12	- 48	- 35	- 59	- 58	- 48	- 53	- 50	- 20	- 7	+ 1	0	- 45	- 30	- 45
Motoren, compressoren, pompen	- 46	+ 2	- 4	+ 14	+ 19	- 27	+ 5	+ 3	+ 3	- 5	- 18	- 6	- 9	- 3	- 10
Elektrotechnische industrie	- 56	- 1	+ 2	+ 23	+ 20	- 54	- 34	- 14	- 18	- 14	- 7	- 8	- 4	+ 1	- 3
waaronder: Elektrotechnische uitrustingsgoederen	- 48	- 22	- 3	+ 17	+ 9	- 63	- 25	- 6	- 8	- 7	+ 3	+ 16	+ 10	+ 8	+ 12
Elektrische huishoudtoestellen, radio, TV	- 80	+ 52	+ 17	+ 41	+ 49	- 37	- 59	- 35	- 44	- 29	- 29	- 70	- 35	- 12	- 36
Automobielenbouw, fabrieken van onderdelen	- 25	+ 28	+ 5	- 4	+ 15	- 25	+ 6	0	- 37	- 29	+ 14	+ 19	0	+ 5	0
Overige transportmiddelenfabrieken	+ 7	- 32	- 29	- 24	- 22	+ 4	- 14	- 31	- 28	- 53	- 22	+ 5	- 5	- 17	- 25
waaronder: Scheepsbouw	- 5	- 47	- 31	- 26	- 25	+ 12	+ 6	+ 2	- 12	- 44	- 2	- 6	- 9	- 7	- 12
Fietsen en motorfietsen	- 70	- 80	- 68	- 58	- 49	- 15	- 18	- 66	- 46	- 15	+ 9	+ 44	0	+ 10	+ 15

¹ Netto verschil tussen de percentages van de antwoorden « vermeerdering » en « vermindering ».

² Netto verschil tussen de percentages van de antwoorden « stijging » en « daling ».

I - 4b.3 — VERWERKENDE NIJVERHEID

Getalwaarde van de regionale synthetische curven en van hun componenten

Vlaams gewest

	Verloop						Beoordeling						Vooruitzichten				Synthetische curve		p.m. Verkooprijzen ¹				
	produktietempo		binnenlandse bestellingen		buitenlandse bestellingen		totale orderpositie		buitenlandse orderpositie		voorraden afgewerkte produkten		tewerkstelling		vraag				verloop		vooruitzichten		
	Afge-vlakte reeks ²	Seizoen-gezui-verde bruto reeks	Afge-vlakte reeks ²	Seizoen-gezui-verde bruto reeks	Afge-vlakte reeks ²	Seizoen-gezui-verde bruto reeks	Afge-vlakte reeks ²	Seizoen-gezui-verde bruto reeks	Afge-vlakte reeks ²	Seizoen-gezui-verde bruto reeks	Afge-vlakte reeks ²	Seizoen-gezui-verde bruto reeks	Afge-vlakte reeks ²	Seizoen-gezui-verde bruto reeks	Afge-vlakte reeks ²	Seizoen-gezui-verde bruto reeks	Afge-vlakte reeks ²	Seizoen-gezui-verde bruto reeks	Afge-vlakte reeks ²	Seizoen-gezui-verde bruto reeks	Afge-vlakte reeks ²	Seizoen-gezui-verde bruto reeks	
1992	September	-13,1	-13	-18,8	-16	-19,3	-3	-35,5	-34	-34,9	-33	+17,8	+16	-16,4	-19	-18,3	-21	-21,1	-19,4	-8,4	-10	-5,3	-11
	Oktober	-14,9	-21	-19,6	-20	-20,6	-21	-40,4	-43	-38,4	-42	+19,5	+19	-16,9	-17	-19,3	-18	-23,4	-25,1	-10,9	-11	-7,5	-9
	November	-16,3	-15	-20,9	-20	-21,4	-28	-44,9	-46	-41,6	-42	+20,8	+22	-17,0	-18	-20,0	-23	-25,5	-26,8	-12,9	-15	-7,5	-10
	December	-17,0	-17	-22,8	-33	-21,9	-26	-48,0	-53	-43,8	-49	+20,6	+25	-17,0	-17	-20,1	-25	-26,6	-30,6	-14,0	-15	-6,5	-5
1993	Januari	-16,3	-21	-24,8	-21	-21,6	-22	-49,6	-49	-44,8	-44	+18,9	+27	-17,3	-14	-19,4	-18	-26,8	-27,0	-14,8	-13	-5,5	-4
	Februari	-14,1	-18	-26,6	-31	-20,8	-18	-49,8	-54	-45,0	-49	+16,6	+13	-18,0	-16	-19,4	-11	-26,5	-26,3	-15,0	-19	-5,0	-5
	Maart	-11,9	0	-27,8	-26	-19,8	-9	-49,3	-47	-45,0	-44	+14,5	+12	-19,0	-19	-19,8	-22	-26,2	-22,4	-14,5	-21	-4,8	-10
	April	-9,6	-4	-28,0	-28	-18,8	-32	-48,1	-54	-44,5	-48	+13,5	+14	-20,0	-24	-20,1	-16	-25,8	-27,5	-13,4	-15	-4,3	-5
	Mei	-8,5	-9	-27,5	-30	-18,0	-19	-46,8	-47	-43,9	-42	+13,5	+11	-20,6	-23	-20,9	-21	-25,4	-25,3	-11,8	-11	-3,8	0
	Juni	-8,4	-10	-26,5	-24	-17,6	-17	-46,0	-46	-43,6	-42	+13,5	+16	-20,3	-21	-21,1	-23	-25,0	-24,9	-9,8	-7	-3,3	-2
	Juli	-8,3	-8	-25,3	-31	-17,1	-18	-45,1	-45	-43,4	-44	+13,4	+16	-19,3	-17	-20,4	-24	-24,4	-25,4	-8,3	-7	-3,0	-3
	Augustus	-8,3	-8	-23,5	-24	-16,1	-15	-43,3	-45	-42,6	-46	+12,8	+13	-18,1	-20	-18,9	-20	-23,2	-23,9	-7,1	-10	-2,8	-4
	September	-8,1	-14	-21,9	-20	-14,0	-5	-40,9	-42	-41,4	-43	+11,8	+13	-16,8	-16	-16,8	-17	-21,8	-21,3	-6,1	-4	-1,9	-3
	Oktober	-7,5	-8	-20,1	-22	-10,9	-17	-38,4	-36	-39,4	-38	+10,3	+10	-15,3	-17	-13,6	-11	-19,5	-19,9	-5,5	-7	-0,6	+7
	November	-6,4	-8	-18,0	-19	-7,8	-13	-35,3	-36	-36,1	-39	+8,1	+9	-13,8	-14	-10,3	-14	-16,8	-19,0	-5,0	-3	+0,6	+2
	December	-4,1	-4	-15,9	-14	-5,0	+9	-32,4	-34	-32,9	-32	+6,3	+3	-12,3	-10	-7,5	-4	-14,4	-11,5	-4,8	-5	+1,9	-1
1994	Januari	-0,9	-3	-13,5	-15	-3,5	-4	-29,8	-28	-29,9	-28	+4,9	+5	-11,1	-11	-5,1	-1	-11,8	-11,9	-4,8	0	+2,9	+6
	Februari	+1,9	+5	-10,9	-11	-2,5	-3	-27,0	-27	-27,4	-28	+4,1	+4	-10,8	-11	-4,0	-5	-9,7	-10,5	-4,6	-7	+3,6	0
	Maart	+4,0	+5	-8,3	-3	-0,8	+7	-25,0	-24	-25,9	-25	+4,0	+4	-10,9	-8	-4,1	-6	-8,6	-7,3	-4,1	-8	+5,0	+4
	April	+4,9	+11	-6,1	-9	+0,9	-3	-23,5	-21	-24,3	-18	+3,9	+3	-11,8	-9	-4,0	-2	-7,7	-6,8	-3,1	-4	+6,8	+5
	Mei	+4,4	+4	-4,4	-4	+2,1	+8	-22,1	-24	-22,6	-23	+3,8	+4	-13,1	-12	-3,6	-1	-7,2	-7,0	-1,9	-2	+8,1	+11
	Juni	.	+6	.	-2	.	+2	.	-22	.	-25	.	+7	.	-17	.	-6	.	-8,9	.	+1	.	+10
	Juli	.	+2	.	-5	.	+5	.	-17	.	-20	.	+2	.	-18	.	-6	.	-7,6	.	+2	.	+10
	Augustus	.	-5	.	-1	.	-1	.	-14	.	-10	.	+1	.	-16	.	+3	.	-5,6	.	0	.	+8
	September	.	0	.	+2	.	+2	.	-19	.	-14	.	+4	.	-11	.	+6	.	-4,8	.	+8	.	+10

¹ De indicatoren van de prijzen worden niet in aanmerking genomen bij de berekening van de synthetische curve omdat ze geen conjunctureel patroon vertonen. Aangezien ze evenwel snelle en betrouwbare informatie verschaffen worden de prijs-indicatoren toch p.m. opgenomen.

² De afvlakking gebeurt op grond van de seizoengezui-verde bruto reeks.

I - 4b.3 — VERWERKENDE NIJVERHEID

Getalwaarde van de regionale synthetische curven en van hun componenten (vervolg 1)

Waalst gewest

	Verloop						Beoordeling						Vooruitzichten				Synthetische curve		p.m. Verkooprijzen ¹				
	produktietempo		binnenlandse bestellingen		buitenlandse bestellingen		totale orderpositie		buitenlandse orderpositie		voorraden afgewerkte producten		tewerkstelling		vraag				verloop		voorzichten		
	Afgevlakte reeks ²	Seizoen-gezuiverde bruto reeks	Afgevlakte reeks ²	Seizoen-gezuiverde bruto reeks	Afgevlakte reeks ²	Seizoen-gezuiverde bruto reeks	Afgevlakte reeks ²	Seizoen-gezuiverde bruto reeks	Afgevlakte reeks ²	Seizoen-gezuiverde bruto reeks	Afgevlakte reeks ²	Seizoen-gezuiverde bruto reeks	Afgevlakte reeks ²	Seizoen-gezuiverde bruto reeks	Afgevlakte reeks ²	Seizoen-gezuiverde bruto reeks	Afgevlakte reeks ²	Seizoen-gezuiverde bruto reeks	Afgevlakte reeks ²	Seizoen-gezuiverde bruto reeks	Afgevlakte reeks ²	Seizoen-gezuiverde bruto reeks	
1992	September	-13,4	-20	-20,6	-19	-25,4	-33	-52,6	-53	-51,8	-54	+10,4	+14	-26,0	-28	-46,4	-52	-31,8	-34,1	-24,0	-21	-30,4	-36
	Oktober	-15,9	-19	-22,4	-40	-26,6	-23	-55,3	-55	-53,6	-48	+11,4	+12	-28,1	-28	-46,3	-45	-33,2	-33,8	-28,1	-36	-32,6	-34
	November	-16,8	-16	-23,9	-28	-28,0	-30	-57,3	-59	-54,6	-55	+11,1	+14	-29,3	-31	-45,4	-49	-33,8	-35,3	-31,4	-34	-31,6	-37
	December	-16,8	-16	-24,5	+12	-29,5	+1	-58,8	-61	-54,8	-57	+9,9	+11	-29,4	-30	-43,5	-43	-33,4	-25,6	-31,0	-33	-27,3	-32
1993	Januari	-16,4	-22	-24,8	-24	-31,0	-35	-59,3	-61	-54,9	-54	+8,6	+7	-28,8	-31	-41,4	-38	-33,0	-34,0	-27,1	-32	-21,9	-11
	Februari	-14,6	-3	-24,1	-30	-31,6	-35	-58,8	-56	-55,0	-55	+7,5	+4	-27,8	-25	-41,4	-35	-32,5	-30,4	-22,3	-19	-14,9	-19
	Maart	-12,9	-19	-23,4	-23	-30,3	-31	-58,3	-57	-54,9	-55	+7,1	+7	-26,8	-26	-43,1	-50	-31,9	-33,5	-16,9	-16	-8,0	-14
	April	-11,1	-16	-23,3	-23	-26,8	-19	-57,3	-62	-54,4	-57	+7,4	+4	-26,1	-27	-45,5	-38	-31,6	-30,8	-13,0	0	-2,5	+1
	Mei	-8,0	-5	-22,6	-35	-21,6	-34	-56,1	-55	-53,6	-52	+7,6	+9	-25,6	-26	-48,5	-54	-30,9	-33,8	-10,9	-9	+2,6	+3
	Juni	-5,9	+1	-21,4	-18	-15,8	-9	-55,1	-57	-52,4	-54	+7,9	+9	-24,9	-27	-49,3	-50	-29,8	-27,9	-9,6	-11	+5,9	+9
	Juli	-4,3	-13	-20,1	-29	-10,9	-15	-53,8	-54	-50,8	-52	+8,0	+8	-24,1	-22	-47,5	-56	-28,6	-31,1	-8,4	-17	+7,4	+8
	Augustus	-2,6	-1	-18,1	-19	-5,3	-2	-52,4	-51	-49,3	-48	+8,0	+8	-23,4	-23	-44,1	-42	-26,6	-24,3	-6,9	-8	+8,1	+9
	September	-2,3	-2	-15,9	-12	+1,0	+19	-51,1	-52	-47,8	-43	+7,4	+8	-23,0	-23	-38,9	-44	-24,6	-20,6	-5,6	-4	+8,4	+8
	Oktober	-2,4	-3	-14,9	-18	+6,4	-34	-49,9	-49	-46,8	-46	+6,1	+10	-22,8	-39	-33,3	-31	-22,9	-28,8	-4,6	0	+8,6	+7
	November	-2,5	-24	-12,9	-3	+10,8	+13	-48,8	-50	-46,4	-48	+4,9	+3	-22,1	-35	-27,4	-27	-21,4	-22,1	-4,4	+5	+8,9	+13
	December	-2,4	+33	-11,6	+9	+10,9	+15	-47,8	-43	-46,3	-43	+3,9	-4	-21,1	-20	-21,8	-22	-19,9	-8,4	-4,6	-5	+8,9	+9
1994	Januari	-2,1	-1	-12,9	-17	+7,6	-13	-46,9	-45	-46,3	-48	+3,9	-3	-19,9	-15	-16,6	-11	-18,8	-18,4	-4,5	-8	+8,6	+11
	Februari	-2,0	-13	-12,3	-30	+4,5	+12	-46,4	-47	-45,9	-46	+4,6	+9	-18,9	-21	-11,4	-17	-17,5	-21,4	-3,1	-17	+8,4	+5
	Maart	-2,0	-3	-11,5	-1	+1,5	0	-45,3	-53	-44,5	-47	+5,4	+5	-17,9	-18	-6,8	-6	-16,0	-16,6	-0,9	+4	+9,4	+5
	April	-1,8	+9	-10,8	-19	0	0	-43,4	-46	-42,4	-43	+5,9	+6	-16,9	-15	-2,5	-1	-14,9	-15,1	+1,4	+4	+12,0	+8
	Mei	-1,3	+3	-8,1	-7	0	0	-41,4	-37	-40,0	-37	+5,8	+14	-15,8	-20	+2,3	+7	-13,8	-13,1	+3,3	-2	+15,9	+20
	Juni	.	-4	.	+10	.	-5	.	-39	.	-39	.	+3	.	-7	.	-1	.	-11,0	.	+8	.	+18
	Juli	.	-5	.	-11	.	-10	.	-36	.	-36	.	+8	.	-12	.	+14	.	-13,0	.	+14	.	+27
	Augustus	.	+1	.	+5	.	+22	.	-39	.	-34	.	+4	.	-15	.	+14	.	-6,3	.	+4	.	+32
	September	.	+9	.	-6	.	+22	.	-33	.	-32	.	+3	.	-9	.	+17	.	-4,4	.	+2	.	+38

¹ De indicatoren van de prijzen worden niet in aanmerking genomen bij de berekening van de synthetische curve omdat ze geen conjunctureel patroon vertonen. Aangezien ze evenwel snelle en betrouwbare informatie verschaffen worden de prijs-indicatoren toch p.m. opgenomen.

² De afvlakking gebeurt op grond van de seizoengezuiverde bruto reeks.

I - 4b.4 — VERWERKENDE NIJVERHEID : BRUTORESULTATEN PER GEWEST

	A. Beoordeling van de totale orderpositie ¹					B. Beoordeling van het peil van de voorraden afgewerkte produkten ¹				
	1993	1994				1993	1994			
	September	1 ^e kwartaal	2 ^e kwartaal	3 ^e kwartaal	September	September	1 ^e kwartaal	2 ^e kwartaal	3 ^e kwartaal	September
VLAAMS GEWEST										
Gezamenlijke nijverheid	- 42	- 25	- 20	- 15	- 21	+ 12	+ 4	+ 6	+ 3	+ 5
I. Gebruiksgoederen	- 41	- 32	- 30	- 28	- 41	+ 8	+ 13	+ 23	+ 16	+ 15
II. Investeringsgoederen	- 46	- 38	- 37	- 30	- 28	+ 14	- 4	- 5	- 3	- 3
III. Halffabrikaten	- 45	- 12	+ 1	+ 8	+ 1	+ 10	+ 4	+ 4	- 1	+ 7
waarvan :										
Textielnijverheid (inclusief kleding, tricot- en kousen nijverheid)	- 30	- 20	- 19	- 21	- 20	+ 4	+ 9	+ 20	+ 16	+ 14
Houtverwerkende nijverheid	- 38	- 46	- 51	- 42	- 50	+ 33	+ 27	+ 34	+ 36	+ 41
Papier- en kartonnijverheid (fabricage en verwerking)	- 55	- 27	- 31	- 6	- 10	+ 7	- 6	- 10	- 29	- 25
Chemische, plasticverwerkende en aardolienijverheid	- 28	+ 1	+ 20	+ 17	+ 7	+ 3	0	- 5	- 8	+ 1
Vervaardiging van steen, cement, glas e.a.	- 36	- 22	- 19	- 7	- 17	- 2	- 13	- 11	- 7	+ 14
Metaalverwerkende nijverheid	- 56	- 39	- 35	- 27	- 34	+ 19	+ 3	+ 1	0	- 4
WAALS GEWEST										
Gezamenlijke nijverheid	- 54	- 47	- 39	- 35	- 35	+ 6	+ 6	+ 8	+ 4	+ 3
I. Gebruiksgoederen	- 53	- 6	+ 3	- 18	- 12	+ 22	+ 24	+ 6	+ 5	+ 8
II. Investeringsgoederen	- 30	- 37	- 28	- 20	- 22	+ 17	+ 10	+ 8	0	- 3
III. Halffabrikaten	- 70	- 51	- 44	- 40	- 40	- 5	- 5	0	+ 2	+ 1
waarvan :										
Textielnijverheid (inclusief kleding, tricot- en kousen nijverheid)	- 78	- 72	- 41	- 53	- 57	+ 18	+ 55	+ 42	+ 44	+ 45
Houtverwerkende nijverheid	- 47	- 18	+ 7	- 18	- 25	- 17	+ 2	- 3	0	+ 15
Papier- en kartonnijverheid (fabricage en verwerking)	- 67	- 18	0	+ 2	- 20	+ 10	- 10	+ 1	+ 14	+ 6
Chemische, plasticverwerkende en aardolienijverheid	- 44	- 4	+ 1	+ 8	+ 10	0	- 9	0	+ 1	- 1
Vervaardiging van steen, cement, glas e.a.	- 31	+ 2	+ 2	+ 7	+ 9	+ 27	+ 18	- 9	- 15	- 14
Metaalverwerkende nijverheid	- 41	- 50	- 42	- 36	- 38	+ 15	+ 14	+ 19	+ 11	+ 7

¹ Netto verschil tussen de percentages van de antwoorden « hoger dan normaal » en « lager dan normaal ».

I - 4b.4 — VERWERKENDE NIJVERHEID : BRUTORESULTATEN PER GEWEST (vervolg 1)

	C. Beoordeling van het geïnstalleerde productievermogen ¹					D. Bezettingsgraad van het geïnstalleerde productievermogen (%)					E. Gemiddelde verzekerde activiteitsduur (maanden)				
	1993		1994			1993		1994			1993		1994		
	September	December	Maart	Juni	September	September	December	Maart	Juni	September	September	1 ^e kwart.	2 ^e kwart.	3 ^e kwart.	September
VLAAMS GEWEST															
Gezamenlijke nijverheid ²	+ 47	+ 45	+ 36	+ 30	+ 31	77,5	76,7	78,2	79,9	80,5	2,6	2,7	2,6	2,6	2,6
I. Gebruiksgoederen	+ 41	+ 38	+ 29	+ 28	+ 38	80,8	80,8	81,3	81,4	80,0	1,7	1,6	1,7	1,6	1,6
II. Investeringsgoederen	+ 58	+ 58	+ 44	+ 39	+ 38	73,9	71,9	72,9	76,1	78,9	4,2	4,3	4,3	4,3	4,2
III. Halffabrikaten	+ 37	+ 32	+ 26	+ 18	+ 4	77,0	77,1	79,4	81,2	83,6	1,9	2,0	2,0	2,1	2,1
waarvan :															
Textielnijverheid (inclusief kleding, tricot- en kousen nijverheid)	+ 45	+ 32	+ 36	+ 36	+ 33	75,8	77,3	77,6	77,7	79,0	2,1	1,8	1,9	1,9	1,9
Houtverwerkende nijverheid	+ 57	+ 57	+ 53	+ 49	+ 52	78,9	78,7	79,2	78,1	78,2	1,5	1,5	1,5	1,6	1,6
Papier- en kartonnijverheid (fabricage en verwerking)	+ 63	+ 66	+ 62	+ 50	+ 47	75,8	73,8	73,7	78,5	79,6	1,2	1,2	1,2	1,4	1,3
Vervaardiging van steen, cement, glas e.a.	+ 58	+ 51	+ 44	+ 32	+ 32	80,6	72,6	80,7	83,2	84,2	2,5	2,6	2,8	2,7	2,6
Metaalverwerkende nijverheid	+ 50	+ 51	+ 31	+ 23	+ 31	77,4	76,5	77,5	80,5	80,5	3,2	3,4	3,3	3,3	3,3
WAALS GEWEST															
Gezamenlijke nijverheid ²	+ 61	+ 65	+ 37	+ 35	+ 34	70,0	71,9	74,0	76,2	78,6	2,8	2,6	2,6	2,6	2,6
I. Gebruiksgoederen	+ 37	+ 78	+ 31	+ 13	+ 34	71,6	72,9	82,1	82,5	78,4	1,8	2,1	2,3	2,0	2,0
II. Investeringsgoederen	+ 47	+ 58	+ 46	+ 43	+ 39	75,7	77,1	73,6	75,6	78,3	4,3	3,8	3,5	3,5	3,6
III. Halffabrikaten	+ 71	+ 59	+ 22	+ 28	+ 20	66,9	69,9	75,7	77,3	80,2	1,4	1,5	1,6	1,9	1,7
waarvan :															
Textielnijverheid (inclusief tricot- en kousen nijverheid)	+ 80	+ 76	+ 77	+ 66	+ 78	61,7	63,0	65,0	63,0	62,8	1,0	1,2	1,5	1,3	1,3
Houtverwerkende nijverheid	+ 72	+ 73	+ 21	+ 7	+ 41	60,2	77,5	78,5	81,7	66,4	1,7	1,6	1,7	1,5	1,6
Papier- en kartonnijverheid (fabricage en verwerking)	+ 78	- 8	+ 23	+ 11	+ 11	80,7	89,2	88,2	87,4	88,1	1,1	1,2	1,4	1,4	1,3
Vervaardiging van steen, cement, glas e.a.	- 2	+ 51	+ 26	- 14	+ 4	82,2	78,8	82,9	84,7	86,3	1,6	1,8	1,9	1,9	1,9
Metaalverwerkende nijverheid	+ 61	+ 65	+ 49	+ 56	+ 50	74,1	75,3	71,4	73,7	75,6	4,6	4,1	3,8	3,8	3,8

¹ Netto verschil tussen de percentages van de antwoorden die aanduiden dat de capaciteit « ruim voldoende » is of « onvoldoende ».

² De chemische nijverheid en de petroleumraffinage niet inbegrepen.

I - 4b.4 — VERWERKENDE NIJVERHEID : BRUTORESULTATEN PER GEWEST (vervolg 2)

	F. Vooruitzichten omtrent de vraag tijdens de volgende drie maanden ¹					G. Vooruitzichten omtrent de personeelsbezetting tijdens de volgende drie maanden ¹					H. Vooruitzichten omtrent de ontwikkeling van de verkoopprijzen tijdens de volgende drie maanden ²				
	1993	1994				1993	1994				1993	1994			
	September	1 ^e kwart.	2 ^e kwart.	3 ^e kwart.	September	September	1 ^e kwart.	2 ^e kwart.	3 ^e kwart.	September	September	1 ^e kwart.	2 ^e kwart.	3 ^e kwart.	September
VLAAMS GEWEST															
Gezamenlijke nijverheid	- 19	- 2	- 3	+ 1	+ 2	- 19	- 9	- 13	- 14	- 14	+ 1	+ 4	+ 6	+ 10	+ 12
I. Gebruiksgoederen	- 13	+ 2	- 6	- 10	- 2	- 20	- 8	- 22	- 29	- 20	+ 7	+ 8	- 2	+ 1	- 1
II. Investeringsgoederen	- 20	- 9	- 2	+ 7	+ 10	- 35	- 15	- 13	- 14	- 17	- 5	- 3	- 5	0	+ 4
III. Halffabrikaten	- 23	+ 2	0	+ 5	0	- 8	- 5	- 4	- 2	- 5	+ 1	+ 8	+ 23	+ 24	+ 31
waarvan :															
Textielnijverheid (inclusief kleding, tricot- en kousen nijverheid)	- 14	- 9	- 8	- 2	- 8	- 11	- 10	- 10	- 7	- 6	+ 2	+ 3	+ 8	+ 5	- 1
Houtverwerkende nijverheid	- 29	- 26	- 25	- 19	- 13	- 20	- 25	- 24	- 23	- 24	+ 11	- 1	+ 1	+ 7	+ 10
Papier- en kartonnijverheid (fabricage en verwerking)	- 34	- 13	+ 15	+ 15	+ 14	- 45	- 24	- 15	- 2	+ 4	- 41	+ 2	+ 42	+ 57	+ 57
Chemische, plasticverwerkende en aardolienijverheid	- 14	+ 5	+ 4	+ 2	+ 3	- 2	- 2	0	0	- 1	- 9	- 2	+ 3	+ 4	+ 15
Vervaardiging van steen, cement, glas e.a.	- 47	- 17	- 15	- 22	- 23	- 45	- 13	- 5	- 22	- 22	- 8	- 12	- 13	- 6	- 5
Metaalverwerkende nijverheid	- 18	+ 2	0	+ 4	+ 10	- 33	- 8	- 19	- 23	- 21	+ 1	+ 7	+ 2	+ 6	+ 8
WAALS GEWEST															
Gezamenlijke nijverheid	- 47	- 4	+ 3	+ 12	+ 9	- 25	- 15	- 11	- 11	- 11	+ 1	+ 15	+ 18	+ 27	+ 31
I. Gebruiksgoederen	- 42	- 8	- 1	- 12	- 2	- 16	+ 7	+ 4	- 7	- 4	- 20	- 8	+ 3	+ 11	+ 23
II. Investeringsgoederen	- 35	- 15	+ 7	+ 8	0	- 37	- 31	- 17	- 9	- 10	- 23	- 7	+ 6	+ 6	+ 3
III. Halffabrikaten	- 49	+ 8	+ 1	+ 22	+ 21	- 16	- 4	- 6	- 12	- 12	+ 18	+ 32	+ 29	+ 48	+ 55
waarvan :															
Textielnijverheid (inclusief tricot- en kousen nijverheid)	- 34	- 19	- 17	- 10	- 6	- 5	- 10	- 7	- 14	- 13	- 33	- 40	- 1	- 11	- 12
Houtverwerkende nijverheid	- 11	- 11	+ 10	- 13	- 23	0	+ 29	+ 35	- 14	- 26	+ 1	+ 1	+ 3	- 9	- 20
Papier- en kartonnijverheid (fabricage en verwerking)	- 15	+ 47	+ 14	+ 7	- 13	- 31	+ 6	+ 2	- 27	- 23	- 53	+ 9	+ 19	+ 63	+ 74
Chemische, plasticverwerkende en aardolienijverheid	- 26	- 6	- 10	+ 6	+ 17	- 18	- 6	- 1	+ 2	+ 6	+ 9	+ 5	+ 8	+ 30	+ 27
Vervaardiging van steen, cement, glas e.a.	- 30	+ 3	+ 17	+ 25	+ 25	- 29	- 14	- 4	+ 1	+ 3	- 40	- 10	+ 16	+ 28	+ 40
Metaalverwerkende nijverheid	- 42	- 21	- 1	- 4	- 14	- 33	- 31	- 19	- 10	- 13	- 21	- 7	0	- 3	- 6

¹ Netto verschil tussen de percentages van de antwoorden « vermeerdering » en « vermindering ».

² Netto verschil tussen de percentages van de antwoorden « stijging » en « daling ».

I - 4c.1 — BOUWNIJVERHEID

Getalwaarde van de synthetische curve en van haar componenten
Ruwbouw van gebouwen

	Verloop								Beoordeling van het orderbestand		Vooruitzichten				Synthetische curve		p.m. Prijzen ¹			
	uitgeoefende bedrijvigheid		orderbestand		tewerkstelling		materieel				tewerkstelling		vraag				verloop		voorzichten	
	Afgevlakte reeks ²	Seizoen-gezuiverde bruto reeks	Afgevlakte reeks ²	Seizoen-gezuiverde bruto reeks	Afgevlakte reeks ²	Seizoen-gezuiverde bruto reeks	Afgevlakte reeks ²	Seizoen-gezuiverde bruto reeks	Afgevlakte reeks ²	Seizoen-gezuiverde bruto reeks	Afgevlakte reeks ²	Seizoen-gezuiverde bruto reeks	Afgevlakte reeks ²	Seizoen-gezuiverde bruto reeks	Afgevlakte reeks ²	Seizoen-gezuiverde bruto reeks	Afgevlakte reeks ²	Seizoen-gezuiverde bruto reeks	Afgevlakte reeks ²	Seizoen-gezuiverde bruto reeks
1992 September ...	- 6,8	-16	-15,9	-18	- 5,8	-12	+ 6,9	+ 7	-17,4	-17	- 4,6	-10	-13,0	-24	- 8,6	-12,9	- 9,3	-10	- 2,8	- 2
Oktober	- 4,4	- 5	-14,6	-20	- 6,0	- 8	+ 6,6	+ 7	-16,6	-16	- 5,8	- 3	-12,6	-13	- 8,1	- 8,3	-10,1	-10	- 4,8	- 3
November ...	- 2,8	- 1	-13,8	-11	- 6,3	+ 5	+ 6,4	+ 6	-16,1	-16	- 7,0	- 6	-12,3	- 6	- 7,9	- 4,1	-10,6	- 9	- 7,5	- 7
December ...	- 2,0	+ 1	-14,1	- 1	- 6,9	+ 4	+ 6,0	+ 5	-16,6	-16	-10,1	- 7	-11,9	-12	- 8,3	- 3,7	-11,6	-11	-10,4	-12
1993 Januari	- 2,6	0	-15,9	-13	- 7,4	- 7	+ 5,5	+ 6	-18,0	-16	-14,8	-11	-11,6	-12	- 9,4	- 7,6	-12,9	-13	-12,6	-15
Februari	- 4,1	- 5	-18,1	-20	- 8,0	-11	+ 4,8	+ 7	-19,8	-21	-19,3	-25	-11,3	-10	-10,6	-12,1	-14,0	-16	-13,4	-14
Maart	- 5,9	-10	-20,4	-22	- 8,6	-11	+ 3,8	+ 2	-21,9	-22	-23,3	-31	-10,6	-11	-11,9	-15,0	-14,3	-15	-12,9	-14
April	- 7,1	- 6	-21,8	-24	- 8,8	- 8	+ 3,0	0	-23,5	-24	-25,0	-30	- 9,8	-13	-12,6	-15,0	-13,5	-19	-12,0	-11
Mei	- 7,8	- 8	-22,0	-22	- 9,1	- 5	+ 2,6	+ 4	-24,5	-25	-24,3	-25	- 8,6	- 8	-12,7	-12,7	-12,5	-11	-11,0	- 7
Juni	- 8,6	- 8	-21,8	-20	- 9,5	-11	+ 2,6	+ 1	-25,5	-26	-22,6	-19	- 7,5	- 6	-12,7	-12,7	-12,0	-10	-10,4	- 6
Juli	-10,0	- 3	-21,3	-23	-10,1	- 4	+ 2,9	+11	-26,6	-25	-20,0	-11	- 6,6	- 8	-13,0	- 9,0	-12,5	- 8	-10,1	-11
Augustus	-12,0	-20	-20,6	-18	-11,4	-14	+ 2,9	+ 3	-27,9	-32	-16,4	-25	- 5,8	- 3	-13,7	-15,6	-13,5	-15	- 9,9	-10
September ...	-14,0	-14	-19,9	-29	-12,1	-13	+ 2,6	+ 1	-29,0	-28	-13,0	-18	- 5,0	- 6	-13,9	-15,3	-14,3	-18	- 9,6	-20
Oktober	-14,8	-13	-18,3	-19	-12,4	- 9	+ 2,5	+ 4	-29,8	-33	-10,0	-10	- 3,8	- 5	-13,5	-12,1	-14,1	-15	- 9,0	- 9
November ...	-14,6	-32	-15,4	-20	-12,4	-17	+ 2,5	+ 1	-29,8	-30	- 7,8	- 7	- 1,9	- 4	-12,4	-15,6	-13,3	-12	- 7,8	- 9
December ...	-13,9	-18	-12,3	-10	-12,0	-11	+ 2,6	+ 2	-29,3	-30	- 6,3	- 6	- 0,1	+ 3	-10,5	-10,0	-12,0	-13	- 5,9	- 6
1994 Januari	-12,8	- 8	- 8,0	- 7	-11,4	-12	+ 3,1	+ 5	-28,8	-26	- 4,8	- 1	+ 1,9	+ 5	- 8,6	- 6,3	-10,6	-11	- 3,5	- 4
Februari	-11,9	-13	- 2,9	- 7	-10,5	-16	+ 4,0	+ 3	-28,4	-28	- 3,8	- 5	+ 3,0	+ 2	- 6,8	- 9,1	- 9,5	- 6	- 1,3	0
Maart	-10,1	-10	+ 1,6	+ 3	- 8,5	- 9	+ 5,3	+ 3	-28,4	-24	- 3,1	- 4	+ 3,3	+ 1	- 5,0	- 5,7	- 8,6	- 8	+ 0,5	+ 4
April	- 7,4	-14	+ 5,9	+ 9	- 5,6	0	+ 7,0	+ 7	-28,8	-29	- 2,5	+ 4	+ 3,6	+ 6	- 3,6	- 2,4	- 7,9	- 9	+ 1,5	+ 2
Mei	- 4,9	- 2	+ 8,9	+13	- 3,1	- 8	+ 8,8	+ 9	-29,3	-31	- 2,6	0	+ 3,6	+ 5	- 2,4	- 2,0	- 6,5	- 8	+ 2,0	+ 1
Juni	+ 5	.	+10	.	+ 1	.	+14	.	-29	.	- 4	.	0	.	- 0,4	.	0	.	+ 3
Juli	- 1	.	+10	.	+ 2	.	+13	.	-31	.	- 2	.	+ 4	.	- 0,7	.	- 6	.	+ 2
Augustus	- 3	.	+ 6	.	- 3	.	+11	.	-30	.	-10	.	+ 4	.	- 3,6	.	0	.	+ 4
September	+ 5	.	+11	.	0	.	+11	.	-25	.	- 5	.	+ 2	.	- 0,1	.	+ 3	.	+ 6

¹ De indicatoren van de prijzen worden niet in aanmerking genomen bij de berekening van de synthetische curve omdat ze geen conjunctureel patroon vertonen. Aangezien ze evenwel snelle en betrouwbare informatie verschaffen worden de prijs-indicatoren toch p.m. opgenomen.

² De afvlakking gebeurt op grond van de seizoengezuiverde bruto reeks.

I - 4c.1 — BOUWNIJVERHEID

Getalwaarde van de synthetische curve en van haar componenten (vervolg 1)

Burgerlijke bouwkunde en wegenwerken

	Verloop								Beoordeling van het orderbestand		Vooruitzichten				Synthetische curve		p.m. Prijzen ¹				
	uitgeoefende bedrijvigheid		aantal inschrijvingen op aanbestedingen en prijsoffertes		bedrag van de uit te voeren werken		aantal gesloten contracten				tewerkstelling		vraag				verloop		vooruitzichten		
	Afgevlakte reeks ²	Seizoen-gezuiverde bruto reeks	Afgevlakte reeks ²	Seizoen-gezuiverde bruto reeks	Afgevlakte reeks ²	Seizoen-gezuiverde bruto reeks	Afgevlakte reeks ²	Seizoen-gezuiverde bruto reeks	Afgevlakte reeks ²	Seizoen-gezuiverde bruto reeks	Afgevlakte reeks ²	Seizoen-gezuiverde bruto reeks	Afgevlakte reeks ²	Seizoen-gezuiverde bruto reeks	Afgevlakte reeks ²	Seizoen-gezuiverde bruto reeks	Afgevlakte reeks ²	Seizoen-gezuiverde bruto reeks	Afgevlakte reeks ²	Seizoen-gezuiverde bruto reeks	
1992	September ...	-10,9	- 8	- 5,0	-12	-17,6	-21	- 1,9	- 9	-38,1	-39	- 5,3	- 5	+ 6,1	- 7	-10,5	-14,4	- 5,1	- 6	- 1,9	- 2
	Oktober	-12,1	-14	- 4,3	- 2	-15,4	- 8	- 1,1	- 1	-37,4	-36	- 4,5	- 8	+ 5,5	- 5	- 9,3	-10,6	- 4,4	- 1	- 2,3	+ 2
	November ...	-11,6	-15	- 3,1	-10	-13,9	- 9	- 1,3	+ 8	-37,0	-36	- 3,8	- 3	+ 5,0	+21	- 8,1	- 6,3	- 4,0	- 5	- 2,6	- 3
	December ...	- 9,9	-11	- 1,1	0	-14,3	-12	- 1,8	+15	-36,8	-40	- 3,3	- 3	+ 4,8	+ 5	- 6,9	- 6,6	- 5,1	- 3	- 2,8	- 3
1993	Januari	- 8,5	+17	+ 1,1	+ 2	-15,9	-20	- 2,3	- 3	-36,3	-34	- 3,4	+ 2	+ 4,9	+ 4	- 6,2	- 4,6	- 7,6	- 2	- 2,6	+ 3
	Februari	- 7,5	+ 1	+ 3,6	+ 7	-17,5	-18	- 1,8	- 3	-35,6	-40	- 4,1	- 1	+ 5,0	+12	- 5,9	- 6,0	-10,4	-16	- 2,5	- 3
	Maart	- 7,0	- 7	+ 6,5	- 2	-18,0	-27	+ 0,4	- 6	-34,5	-37	- 4,9	-11	+ 4,8	+ 5	- 5,7	-12,1	-12,6	-14	- 2,6	0
	April	- 7,0	- 7	+ 9,3	+11	-17,5	-16	+ 3,1	+ 5	-32,5	-33	- 5,4	- 6	+ 4,3	+ 8	- 5,5	- 5,4	-12,8	-14	- 2,9	- 4
	Mei	- 7,9	- 7	+11,1	+16	-17,3	-19	+ 5,9	+11	-30,4	-31	- 5,3	-10	+ 3,6	+ 2	- 5,4	- 5,4	-11,3	-12	- 3,4	- 1
	Juni	- 9,9	- 6	+11,9	+20	-18,0	-16	+ 6,5	+18	-28,8	-27	- 4,8	- 4	+ 3,0	+ 3	- 5,7	- 1,7	- 9,8	- 8	- 4,1	- 4
	Juli	-12,5	-14	+12,0	+12	-19,8	-13	+ 4,6	+ 8	-28,3	-23	- 4,1	- 3	+ 2,8	- 5	- 6,4	- 5,4	- 8,5	- 8	- 4,8	- 6
	Augustus	-15,5	-16	+12,0	+12	-21,8	-24	+ 2,4	- 1	-29,3	-27	- 3,5	- 4	+ 2,9	+ 3	- 7,1	- 8,1	- 8,6	- 7	- 5,3	- 3
	September ...	-17,6	-21	+11,8	+10	-19,9	-32	+ 1,4	-12	-30,8	-38	- 3,0	-17	+ 3,6	- 5	- 6,9	-16,4	- 9,9	- 7	- 5,8	- 7
	Oktober	-17,4	-28	+11,3	+ 8	-13,5	-42	+ 2,8	-15	-31,9	-42	- 2,5	+ 1	+ 4,8	+ 8	- 5,4	-15,7	-11,3	-13	- 6,0	- 9
	November ...	-15,3	-19	+10,8	+19	- 6,5	+ 4	+ 5,3	+14	-31,0	-33	- 3,3	+ 1	+ 5,4	+ 7	- 3,7	- 1,0	-12,8	-15	- 6,0	- 5
	December ...	-12,8	+ 5	+ 8,8	+25	- 0,9	+12	+ 6,8	+19	-28,5	-30	- 5,4	- 2	+ 5,5	+ 4	- 2,8	+ 4,7	-13,5	-14	- 6,0	- 6
1994	Januari	-10,3	- 6	+ 5,3	+10	- 0,5	+ 5	+ 5,5	+ 9	-26,0	-21	- 7,6	-11	+ 5,3	+11	- 3,9	- 0,4	-13,1	-13	- 5,9	- 5
	Februari	- 9,0	- 9	+ 1,8	- 2	- 4,0	-20	+ 2,5	- 3	-24,3	-23	- 8,9	-12	+ 4,6	+ 4	- 5,8	- 9,3	-11,5	-14	- 5,5	- 6
	Maart	- 8,3	-11	- 1,8	-11	- 7,4	- 7	- 0,5	+ 1	-24,3	-20	- 7,5	-11	+ 4,4	- 1	- 7,3	- 8,6	- 9,0	-10	- 4,9	- 6
	April	- 6,5	-20	- 3,8	- 4	- 9,3	-10	- 2,5	- 8	-25,3	-26	- 4,5	- 3	+ 5,1	+ 5	- 7,3	- 9,4	- 6,5	- 4	- 4,1	- 4
	Mei	- 4,5	+17	- 3,6	- 8	- 9,4	-12	- 2,9	- 3	-26,5	-29	- 1,5	+ 1	+ 6,3	+ 9	- 6,0	- 3,6	- 4,4	- 3	- 3,5	- 3
	Juni	- 1	.	- 1	.	- 9	.	- 6	.	-29	.	+ 3	.	+ 3	.	- 5,7	.	+ 1	.	- 3
	Juli	- 3	.	+ 4	.	+10	.	+ 5	.	-27	.	+ 1	.	+13	.	+ 0,4	.	- 4	.	- 1
	Augustus	0	.	- 6	.	- 6	.	- 2	.	-22	.	+ 2	.	+12	.	- 3,1	.	- 2	.	- 4
	September	-12	.	+ 3	.	-27	.	+11	.	-30	.	- 8	.	+ 8	.	- 7,9	.	- 5	.	- 4

¹ De indicatoren van de prijzen worden niet in aanmerking genomen bij de berekening van de synthetische curve omdat ze geen conjunctureel patroon vertonen. Aangezien ze evenwel snelle en betrouwbare informatie verschaffen worden de prijs-indicatoren toch p.m. opgenomen.

² De afvlakking gebeurt op grond van de seizoengezuiverde bruto reeks.

I - 4c.2 — BOUWNIJVERHEID

Synthetische curven

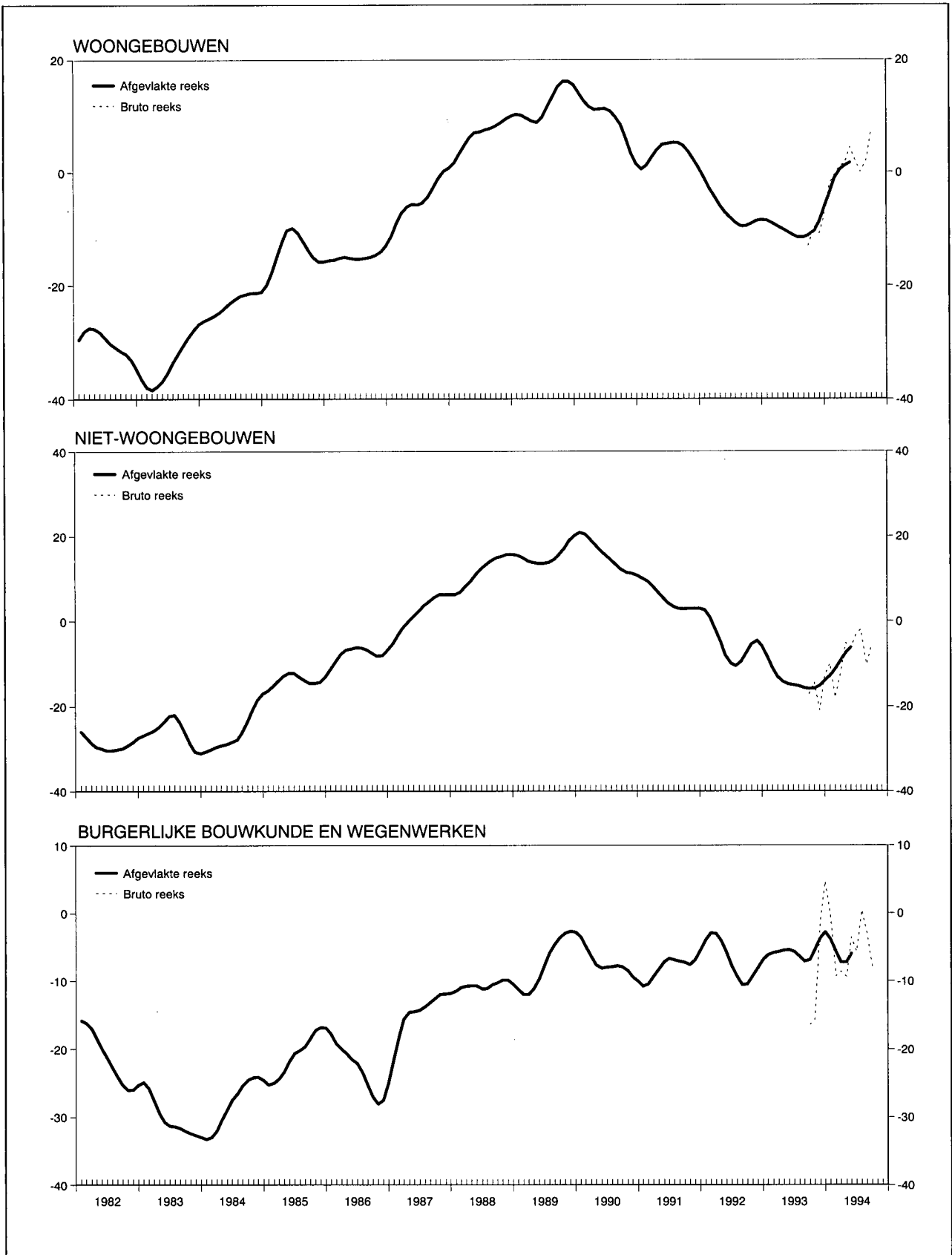

I - 4c.3 — BOUWNIJVERHEID

Brutoresultaten per sector

	1993	1994			
	September	1 ^e kwartaal	2 ^e kwartaal	3 ^e kwartaal	September
A. Verloop van de uitgeoefende bedrijvigheid¹					
Rompwerken van gebouwen	- 6	- 28	- 26	- 25	+ 14
waaronder :					
Woongebouwen	- 2	- 17	- 12	- 16	+ 20
Niet-woongebouwen	- 11	- 39	- 42	- 34	+ 8
Werken van burgerlijke bouwkunde en wegenwerken	- 5	- 21	- 25	- 27	- 2
B. Beoordeling van het orderbestand²					
Rompwerken van gebouwen	- 25	- 29	- 27	- 25	- 21
waaronder :					
Woongebouwen	- 20	- 17	- 12	- 16	- 10
Niet-woongebouwen	- 30	- 40	- 42	- 34	- 31
Werken van burgerlijke bouwkunde en wegenwerken	- 38	- 22	- 25	- 28	- 35
C. Vooruitzichten omtrent het aantal werknemers tijdens de volgende drie maanden³					
Rompwerken van gebouwen	- 21	- 5	+ 2	- 7	- 10
waaronder :					
Woongebouwen	- 11	+ 5	+ 7	- 3	- 5
Niet-woongebouwen	- 29	- 5	- 5	- 11	- 13
Werken van burgerlijke bouwkunde en wegenwerken	- 18	- 7	+ 5	- 4	- 10
D. Vooruitzichten omtrent de ontwikkeling van de prijzen tijdens de volgende drie maanden⁴					
Rompwerken van gebouwen	- 19	- 1	+ 3	+ 5	+ 7
waaronder :					
Woongebouwen	- 14	+ 6	+ 10	+ 10	+ 12
Niet-woongebouwen	- 25	- 6	- 5	+ 10	+ 2
Werken van burgerlijke bouwkunde en wegenwerken	- 9	- 4	- 3	- 5	- 7

¹ Netto verschil tussen de percentages van de antwoorden « toegenomen » en « afgenomen ».

² Netto verschil tussen de percentages van de antwoorden « gunstig » en « onvoldoende ».

³ Netto verschil tussen de percentages van de antwoorden « vermeerdering » en « vermindering ».

⁴ Netto verschil tussen de percentages van de antwoorden « stijgen » en « dalen ».

I - 4d. — HANDEL

Getalwaarde van de synthetische curve en van haar componenten

	Verloop		Beoordeling				Vooruitzichten						Synthetische curve		p.m. Verkoopprijzen ¹				
	omzet		omzet		voorraden		bestellingen bij Belgische leveranciers		bestellingen bij buitenlandse leveranciers		vraag				verloop		vooruitzichten		
	Afgevlakte reeks ²	Seizoen-gezuiverde bruto reeks	Afgevlakte reeks ²	Seizoen-gezuiverde bruto reeks	Afgevlakte reeks ²	Seizoen-gezuiverde bruto reeks	Afgevlakte reeks ²	Seizoen-gezuiverde bruto reeks	Afgevlakte reeks ²	Seizoen-gezuiverde bruto reeks	Afgevlakte reeks ²	Seizoen-gezuiverde bruto reeks	Afgevlakte reeks ²	Seizoen-gezuiverde bruto reeks	Afgevlakte reeks ²	Seizoen-gezuiverde bruto reeks	Afgevlakte reeks ²	Seizoen-gezuiverde bruto reeks	
1992	September	- 4,0	+ 2	- 15,1	- 12	+ 18,5	+ 15	- 12,9	- 11	- 12,3	- 13	- 5,8	- 8	- 11,4	- 9,5	0,0	+ 1	+ 6,9	+ 1
	Oktober	- 7,5	- 10	- 17,1	- 17	+ 19,8	+ 15	- 13,6	- 14	- 14,1	- 8	- 6,3	- 2	- 12,8	- 11,0	- 1,0	0	+ 5,6	+ 8
	November	- 11,0	- 17	- 20,6	- 23	+ 21,3	+ 25	- 14,0	- 14	- 16,0	- 20	- 6,6	- 7	- 14,5	- 17,7	- 2,5	- 3	+ 3,8	+ 7
	December	- 14,8	- 6	- 24,9	- 13	+ 22,6	+ 22	- 14,4	- 17	- 17,1	- 16	- 6,9	- 6	- 16,3	- 13,3	- 5,4	- 3	+ 1,0	+ 3
1993	Januari	- 18,8	- 24	- 29,3	- 35	+ 23,5	+ 32	- 15,3	- 23	- 17,9	- 19	- 7,6	- 7	- 18,2	- 23,3	- 8,8	- 8	- 1,5	- 7
	Februari	- 21,4	- 24	- 32,9	- 35	+ 23,8	+ 24	- 16,0	- 13	- 17,8	- 20	- 8,9	- 13	- 19,5	- 21,5	- 11,8	- 15	- 3,5	- 11
	Maart	- 22,1	- 16	- 32,9	- 34	+ 23,8	+ 23	- 16,5	- 12	- 16,8	- 10	- 10,1	- 4	- 19,9	- 16,5	- 14,3	- 15	- 4,5	- 3
	April	- 20,8	- 30	- 29,8	- 23	+ 23,9	+ 21	- 16,9	- 18	- 16,5	- 15	- 11,4	- 13	- 19,7	- 20,0	- 15,4	- 20	- 4,4	- 5
	Mei	- 17,8	- 39	- 26,0	- 36	+ 24,0	+ 24	- 17,5	- 28	- 16,6	- 25	- 11,9	- 12	- 18,8	- 27,3	- 15,6	- 15	- 4,1	- 5
	Juni	- 14,3	- 10	- 22,1	- 20	+ 24,0	+ 26	- 18,0	- 16	- 16,8	- 12	- 11,5	- 11	- 17,7	- 15,8	- 15,9	- 16	- 3,9	- 1
	Juli	- 11,0	- 14	- 19,8	- 17	+ 23,9	+ 24	- 18,0	- 16	- 17,3	- 22	- 10,6	- 17	- 16,9	- 18,3	- 16,0	- 16	- 3,9	- 2
	Augustus	- 8,3	- 4	- 19,1	- 17	+ 23,3	+ 28	- 17,6	- 22	- 17,1	- 18	- 9,0	- 7	- 16,3	- 16,0	- 15,4	- 16	- 4,0	- 4
	September	- 6,8	+ 4	- 19,0	- 19	+ 21,9	+ 23	- 16,3	- 31	- 15,9	- 17	- 6,8	- 10	- 15,3	- 16,0	- 13,8	- 17	- 4,0	- 4
	Oktober	- 6,3	- 26	- 18,9	- 24	+ 20,1	+ 20	- 14,3	- 15	- 14,1	- 11	- 4,4	- 4	- 13,6	- 16,7	- 11,8	- 8	- 3,1	- 6
	November	- 6,5	+ 3	- 18,6	- 20	+ 17,8	+ 7	- 11,6	- 14	- 12,0	- 15	- 2,5	- 1	- 11,8	- 9,0	- 9,6	- 11	- 1,3	- 6
	December	- 7,5	- 8	- 18,4	- 18	+ 15,5	+ 17	- 8,5	- 8	- 9,4	- 10	- 1,5	+ 1	- 9,9	- 10,0	- 7,9	- 8	+ 0,9	+ 5
1994	Januari	- 8,0	- 13	- 18,1	- 18	+ 14,0	+ 17	- 5,6	0	- 7,0	- 3	- 1,4	+ 7	- 8,7	- 7,3	- 6,6	- 7	+ 3,1	+ 9
	Februari	- 8,0	- 2	- 18,0	- 13	+ 12,4	+ 9	- 4,0	- 3	- 5,3	- 4	- 1,6	- 2	- 8,3	- 5,5	- 5,4	0	+ 4,4	+ 3
	Maart	- 8,4	- 8	- 18,0	- 20	+ 11,4	+ 11	- 4,1	- 3	- 4,0	- 7	- 1,9	- 2	- 8,2	- 8,5	- 4,3	- 3	+ 4,5	+ 4
	April	- 9,5	- 19	- 18,0	- 24	+ 10,8	+ 14	- 5,1	- 9	- 3,4	- 3	- 1,5	- 2	- 8,3	- 11,8	- 3,8	- 6	+ 4,1	+ 5
	Mei	- 11,0	- 3	- 18,0	- 18	+ 10,1	+ 10	- 6,4	- 6	- 3,6	+ 1	- 0,1	+ 2	- 8,5	- 5,7	- 3,8	- 3	+ 3,3	+ 6
	Juni	.	- 11	.	- 15	.	+ 10	.	- 8	.	- 8	.	- 2	.	- 9,0	.	- 2	.	- 4
	Juli	.	- 14	.	- 18	.	+ 10	.	- 2	.	+ 1	.	+ 6	.	- 6,2	.	- 8	.	+ 2
	Augustus	.	- 15	.	- 19	.	+ 14	.	- 9	.	- 6	.	+ 5	.	- 9,7	.	- 7	.	+ 1
	September	.	- 15	.	- 22	.	+ 19	.	- 13	.	- 8	.	+ 14	.	- 10,5	.	- 3	.	- 3

¹ De indicatoren van de prijzen worden niet in aanmerking genomen bij de berekening van de synthetische curve omdat ze geen conjunctureel patroon vertonen. Aangezien ze evenwel snelle en betrouwbare informatie verschaffen worden de prijs-indicatoren toch p.m. opgenomen.

² De afvlakking gebeurt op grond van de seizoengezuiverde bruto reeks.
Bibliografische referenties: *Tijdschrift voor Documentatie en Voorlichting*, XLIV^e jaargang, deel II, n^o 4, oktober 1969, blz. 349-364; *Tijdschrift van de Nationale Bank van België*, LXV^e jaargang, deel II, n^o 2-3, augustus-september 1990, blz. 53-64.

I - 5 — INVESTERINGEN IN VASTE KAPITAALGOEDEREN IN DE VERWERKENDE NIJVERHEID

(veranderingspercentages t.o.v. het voorafgaande jaar van de gegevens in werkelijke prijzen)

	Opeenvolgende vooruitzichten van de enquête « investeringen » van de NBB			Verwezenlijkingen		
	In de herfst van het voorafgaande jaar	In de lente van het beschouwde jaar	In de herfst van het beschouwde jaar	Enquête « investeringen » van de NBB ¹	Statistiek opgesteld op grond van de gegevens afkomstig van de BTW-statistiek ²	Jaarstatistiek van de industriële investeringen ²
1982	- 5,8	+ 4,5	+ 9,1	+ 18,1	+ 18,1	+ 16,8
1983	- 6,9	- 7,2	+ 1,0	+ 3,8	0	+ 5,3
1984	+ 1,9	+ 11,5	+ 10,4	+ 10,6	+ 17,5	+ 7,3
1985	+ 2,8	+ 12,3	+ 5,0	+ 13,0	+ 8,0	+ 14,9
1986	+ 11,9	+ 21,7	+ 12,2	+ 13,0	+ 11,5	+ 11,9
1987	+ 13,9	+ 11,2	+ 4,7	+ 6,6	+ 10,9	+ 6,4
1988	+ 9,0	+ 16,7	+ 13,8	+ 19,8	+ 24,6	+ 28,3
1989	+ 19,9	+ 22,3	+ 13,6	+ 13,0	+ 15,4	+ 8,9
1990	+ 17,9	+ 23,0	+ 12,8	+ 14,5	+ 14,5	
1991	+ 4,1	+ 6,0	- 1,6	0	+ 0,3	
1992	+ 5,8	+ 3,6	+ 1,5	- 4,0	+ 0,4	
1993	- 17,0	- 19,3	- 28,3	- 27,5		
1994	+ 7,3	+ 4,6				

¹ Resultaten van de voorjaarsenquête van het volgende jaar.

² Bron : NIS.

Bibliografische referentie : *Tijdschrift van de Nationale Bank van België* : LXI* jaargang, deel 1, n° 6, juni 1986 : « Brutovorming van vast kapitaal in de Belgische verwerkende nijverheid : Overzicht van de beschikbare statistische bronnen en specifieke bijdrage van de halfjaarlijkse enquête van de Nationale Bank van België ».

II. — BEVOLKING, WERKGELEGENHEID, WERKLOOSHEID

1. — BEVOLKING, VRAAG NAAR EN AANBOD VAN ARBEIDSPLAATSEN

Bronnen : Ministerie van Arbeid en Tewerkstelling, NIS, RSZ, RVA.

	1985	1986	1987	1988	1989	1990	1991	1992
<i>Bevolking (duizenden) :</i>								
Totale bevolking ¹	9.859	9.865	9.914	9.928	9.948	9.987	10.022	10.068
Beroepsbevolking ²	4.112	4.108	4.115	4.126	4.144	4.179	4.210	4.237
<i>Werkgelegenheid en werkloosheid (verandering in duizenden)³ :</i>								
1. <i>Vraag naar arbeidsplaatsen (beroepsbevolking) :</i>								
Totaal	- 20	- 3	+ 6	+ 12	+ 18	+ 35	+ 31	+ 27
Mannen	- 34	- 24	- 18	- 13	+ 7	+ 8	+ 7	- 3
Vrouwen	+ 15	+ 20	+ 25	+ 25	+ 11	+ 27	+ 25	+ 30
Veranderingen tengevolge van wijzigingen in :								
1.1 de bevolking op arbeidsleeftijd ⁴ :								
Totaal	+ 13	+ 5	+ 5	+ 1	- 2	0	+ 1	+ 5
Mannen	+ 9	+ 4	+ 4	+ 2	0	+ 1	+ 2	+ 4
Vrouwen	+ 5	+ 1	+ 1	- 1	- 2	- 1	- 1	+ 1
1.2 de activiteitsgraad :								
Totaal	- 33	- 8	+ 2	+ 11	+ 20	+ 35	+ 30	+ 22
Mannen	- 43	- 28	- 22	- 15	+ 7	+ 7	+ 5	- 7
Vrouwen	+ 10	+ 20	+ 24	+ 25	+ 13	+ 28	+ 25	+ 29
2. <i>Aanbod van arbeidsplaatsen (werkgelegenheid)</i>								
vanwege :	+ 20	+ 25	+ 18	+ 53	+ 58	+ 54	+ 5	- 18
2.1 de bedrijven								
— landbouw, bosbouw en visserij	+ 13	+ 5	+ 31	+ 51	+ 60	+ 48	+ 18	- 15
— industrie ⁵	- 1	- 2	- 3	- 2	- 1	- 1	- 2	- 3
— bouwnijverheid	- 15	- 15	- 21	- 13	+ 12	- 1	- 13	- 20
— diensten	- 1	+ 1	0	+ 8	+ 13	+ 10	+ 7	+ 3
— diensten	+ 29	+ 20	+ 54	+ 58	+ 37	+ 39	+ 26	+ 7
2.2 de niet-verhandelbare diensten ⁶								
2.3 het buitenland ⁷	+ 8	+ 18	- 14	+ 3	- 2	+ 4	- 13	- 2
0	+ 2	+ 2	0	0	+ 2	- 1	- 1	
3. <i>Werkloosheid (1 - 2)⁸ :</i>								
Totaal	- 40	- 28	- 12	- 42	- 40	- 19	+ 26	+ 45
Mannen	- 31	- 21	- 7	- 21	- 20	- 7	+ 17	+ 22
Vrouwen	- 8	- 7	- 5	- 21	- 20	- 12	+ 10	+ 23

¹ Aan het einde van het jaar.

² Ramingen eind juni. Inclusief gewapende macht.

³ Verandering op 30 juni van elk jaar tegenover hetzelfde tijdstip van het voorafgaande jaar. Tengevolge van afrondingen zijn de totalen niet noodzakelijk gelijk aan de som van de samenstellende delen.

⁴ Mannen en vrouwen van 15 tot 64 jaar.

⁵ Extractieve en verwerkende nijverheid, elektriciteit, gas en water.

⁶ Personeel in de overheidssector, het onderwijs en de krijgsmacht en dienstplichtigen, met inbegrip van de personen die zijn tewerkgesteld in het kader van de speciale werkgelegenheidsprogramma's : door de overheid tewerkgestelde werklozen, bijzonder tijdelijk kader, derde arbeidscircuit, gesubsidieerde contractuelen, het werkge-

heidsprogramma PRIME (projets régionaux d'insertion dans le marché de l'emploi) in het Waalse Gewest en tewerkgestelde werklozen in vervanging van personen met loopbaanonderbreking.

⁷ Arbeidsplaatsen in het buitenland aangeboden aan personen in België woonachtig, verminderd met de arbeidsplaatsen in België aangeboden aan personen niet in België woonachtig.

⁸ Uitkeringsgerechtigde volledig werklozen, vrijwillig ingeschreven niet werkende werkzoekenden, andere verplicht ingeschreven werklozen, exclusief de werklozen tewerkgesteld in een beschutte werkplaats, de werklozen die een deeltijdse betrekking aanvaard hebben om aan de werkloosheid te ontsnappen en de oudere werklozen die krachtens het koninklijk besluit van 29 december 1984 niet meer als werkzoekenden worden beschouwd.

II - 2. — WERKLOOSHEID EN OPENSTAANDE BETREKKINGEN

Bron : RVA.

	Werkzoekende werklozen ¹								Werkloosheidsgraad ⁵	Pro memorie : uitkeringsgerechtigde werklozen, niet werkzoekend ²	Openstaande betrekkingen gemeld bij de RVA. ³		
	Uitkeringsgerechtigde volledig werklozen			Jonge werknemers in wachtlijd	Vrijwillig ingeschreven niet werkzoekenden	Andere verplicht ingeschreven werklozen ⁴	Totaal					Meldingen ontvangen gedurende de maand ⁶	Nog openstaande betrekkingen ¹
	van jonger dan 25 jaar	van 25 jaar of ouder	Totaal										
	(a)	(b)	(c) = (a) + (b)	(d)	(e)	(f)	(g) = (c) tot (f)	(h)			duizenden		
1986	127,5	314,9	442,4	40,1	17,3	17,0	516,8	11,7	56,8	13,8	17,7		
1987	117,9	316,8	434,7	36,4	13,2	16,6	500,9	11,4	66,0	14,8	14,7		
1988	96,4	301,5	397,9	34,5	10,6	16,4	459,4	10,2	70,9	16,0	21,6		
1989	80,8	283,1	363,9	30,4	9,5	15,5	419,3	8,6	72,9	15,6	23,4		
1990	72,8	275,2	348,0	30,6	9,3	14,9	402,8	7,6	72,4	13,4	18,7		
1991	80,3	288,4	368,7	32,2	11,3	17,3	429,5	7,5	74,0	12,0	16,2		
1992	89,2	321,5	410,7	31,3	12,2	18,7	472,9	8,2	74,2	11,8	16,8		
1993	102,1	373,8	475,9	35,1	15,9	22,8	549,7	9,4	74,3	11,1	14,6		
1992 3 ^e kwartaal	91,2	330,1	421,3	47,2	11,9	18,4	498,8	8,3	74,2	10,7	19,2		
4 ^e kwartaal	88,4	338,5	426,9	46,4	13,2	19,4	505,9	8,5	74,4	9,8	13,2		
1993 1 ^e kwartaal	103,8	356,6	460,4	22,1	14,3	20,6	517,4	8,9	74,1	12,4	13,7		
2 ^e kwartaal	100,0	361,4	461,4	10,1	14,6	22,3	508,4	9,3	74,3	11,6	15,6		
3 ^e kwartaal	105,5	386,7	492,2	52,5	16,9	23,5	585,1	9,6	74,3	9,9	15,5		
4 ^e kwartaal	99,2	390,2	489,4	55,8	17,8	25,0	588,0	9,8	74,4	10,4	13,6		
1994 1 ^e kwartaal	114,2	400,0	514,2	26,2	17,3	26,3	584,0	10,0	74,5	13,9	16,0		
2 ^e kwartaal	104,2	397,3	501,5	11,5	16,7	27,5	557,2	10,1	74,5	14,4	20,6		
3 ^e kwartaal	102,0	413,4	515,4	53,0	17,0	28,0	613,4	10,0	72,3	12,4	21,3		
Oktober	99,4	385,7	485,1	58,5	18,0	24,7	586,3	9,7	74,4	12,9	14,3		
November	98,3	389,3	487,6	55,6	18,0	24,9	586,1	9,8	74,4	8,6	13,1		
December	99,9	395,7	495,6	53,2	17,4	25,3	591,5	9,8	74,3	9,6	13,3		
1994 Januari	110,9	401,4	512,3	39,0	17,1	25,6	594,0	9,9	74,4	11,7	14,3		
Februari	115,8	400,9	516,7	25,1	17,4	26,4	585,6	10,0	74,5	12,6	15,6		
Maart	115,8	397,7	513,5	14,5	17,5	27,0	572,5	10,0	74,5	17,3	18,1		
April	110,2	397,3	507,5	11,2	17,0	27,2	562,9	10,1	75,6	14,5	19,5		
Mei	103,6	397,0	500,6	10,1	16,5	27,5	554,7	10,1	74,2	14,8	21,2		
Juni	98,9	397,6	496,5	13,2	16,6	27,7	554,0	10,1	73,8	14,0	21,0		
Juli	104,5	410,7	515,2	39,7	18,7	27,7	601,3	9,9	72,9	8,6	20,1		
Augustus	104,0	417,5	521,5	56,8	15,9	28,0	622,2	10,0	72,3	14,3	22,9		
September	97,6	411,9	509,5	62,6	16,3	28,3	616,7	10,1	71,8	14,3	20,8		
Oktober	92,1	407,9	500,0	61,4	16,8	28,3	606,5	10,0	71,6	14,4	19,7		

¹ Jaar- of kwartaalgegevens : gemiddelde van de gegevens aan het einde van de maand. Voor de maandgegevens : aan het einde van de maand.

² Uitkeringsgerechtigde werklozen die, krachtens het Koninklijk Besluit van 29 december 1984, opteeden voor het statuut van niet-werkzoekende.

³ Inclusief de openstaande betrekkingen die betrekking hebben op de stages van jongeren, het bijzonder tijdelijk kader en het derde arbeidscircuit.

⁴ Exclusief de werklozen tewerkgesteld in een beschutte werkplaats, de werklozen die een betrekking met verkorte werktijd aanvaard hebben om aan de werkloosheid te ontsnappen en, vanaf januari 1985, de werkzoekenden die tijdens hun wachtlijd deeltijds werken.

⁵ Geharmoniseerde E.G.-definitie.

⁶ Jaar- of kwartaalgegevens : jaar- of kwartaalgemiddelde van de maandelijke gegevens.

Bibliografische referentie : Tijdschrift van de Nationale Bank van België : LX^e jaargang, deel II, n^o 1-2, juli-augustus 1985, blz. 29.

III. — LANDBOUW EN VISSERIJ

1. — LANDBOUW

Bronnen : NIS : Landbouwstatistieken, en Landbouw-Economisch Instituut.

	1985	1986	1987	1988	1989	1990	1991	1992
Oppervlakte cultuurgrond¹ (duizenden hectaren)								
Tarwe	180	181	185	186	203	205	200	201
Overige broodgranen	16	17	20	18	18	19	19	17
Andere dan broodgranen	149	152	146	145	129	111	96	92
Suikerbieten	118	113	106	109	106	108	103	101
Overige nijverheidsgewassen	16	13	16	16	17	19	20	19
Aardappelen	41	40	45	41	42	48	51	58
Overige wortel- en knolgewassen	15	14	14	12	12	12	12	11
Weiland	669	661	652	647	638	633	630	617
Groenteteelt	27	23	27	29	29	27	29	28
Fruitteelt	11	11	11	12	12	13	14	14
Diversen	148	158	155	154	156	162	176	187
Totaal ...	1.390	1.383	1.377	1.369	1.362	1.357	1.350	1.345
Plantaardige productie² (duizenden tonnen)								
Tarwe	1.150	1.257	1.047	1.252	1.402	1.266	1.361	1.329
Haver	94	59	60	70	45	34	36	36
Gerst	685	793	678	738	647	534	495	450
Overige granen	137	148	136	148	148	152	176	181
Suikerbieten	5.952	5.886	5.425	6.109	6.061	6.418	5.676	5.957
Aardappelen	1.522	1.401	1.620	1.614	1.443	1.665	1.823	2.429
Veestapel¹ (duizenden)								
Melkkoeien	973	947	922	892	872	846	784	756
Ander rundvee	2.119	2.113	2.157	2.179	2.255	2.403	2.480	2.466
Varkens	5.365	5.585	5.861	6.278	6.474	6.700	6.550	6.823
Dierlijke productie								
Melkleveringen aan de melkfabrieken (miljoenen liters)	3.037	3.197	3.043	2.960	3.033	2.952	2.955	2.851
Slachtingen (nettogewicht van het vlees in duizenden tonnen)	1.033	1.053	1.094	1.111	1.116	1.094	1.281	1.295

¹ Telling op 15 mei.

² Ramingen op grond van de opbrengst per hectare.

III - 2. — ZEEVISSERIJ

In Belgische havens geloste vis — Belgische vangsten

(duizenden tonnen)

Bron : Ministerie van Landbouw : Landbouwtijdschrift.

	1983	1984	1985	1986	1987	1988	1989	1990
Bodemvissen	27,8	27,7	28,0	27,7	29,1	29,3	26,6	27,9
Pelagische vis	5,4	4,1	3,1	0,5	0,1	0,0	0,4	0,2
Schaal- en weekdieren	2,9	2,7	2,6	2,3	2,2	2,1	2,3	2,1
Totaal ...	36,1	34,5	33,7	30,5	31,4	31,4	29,4	30,2

IV — NIJVERHEID

IV - 1. — INDUSTRIELE PRODUKTIE

(indexcijfers 1985 = 100)

Bron : NIS : Industriële statistieken

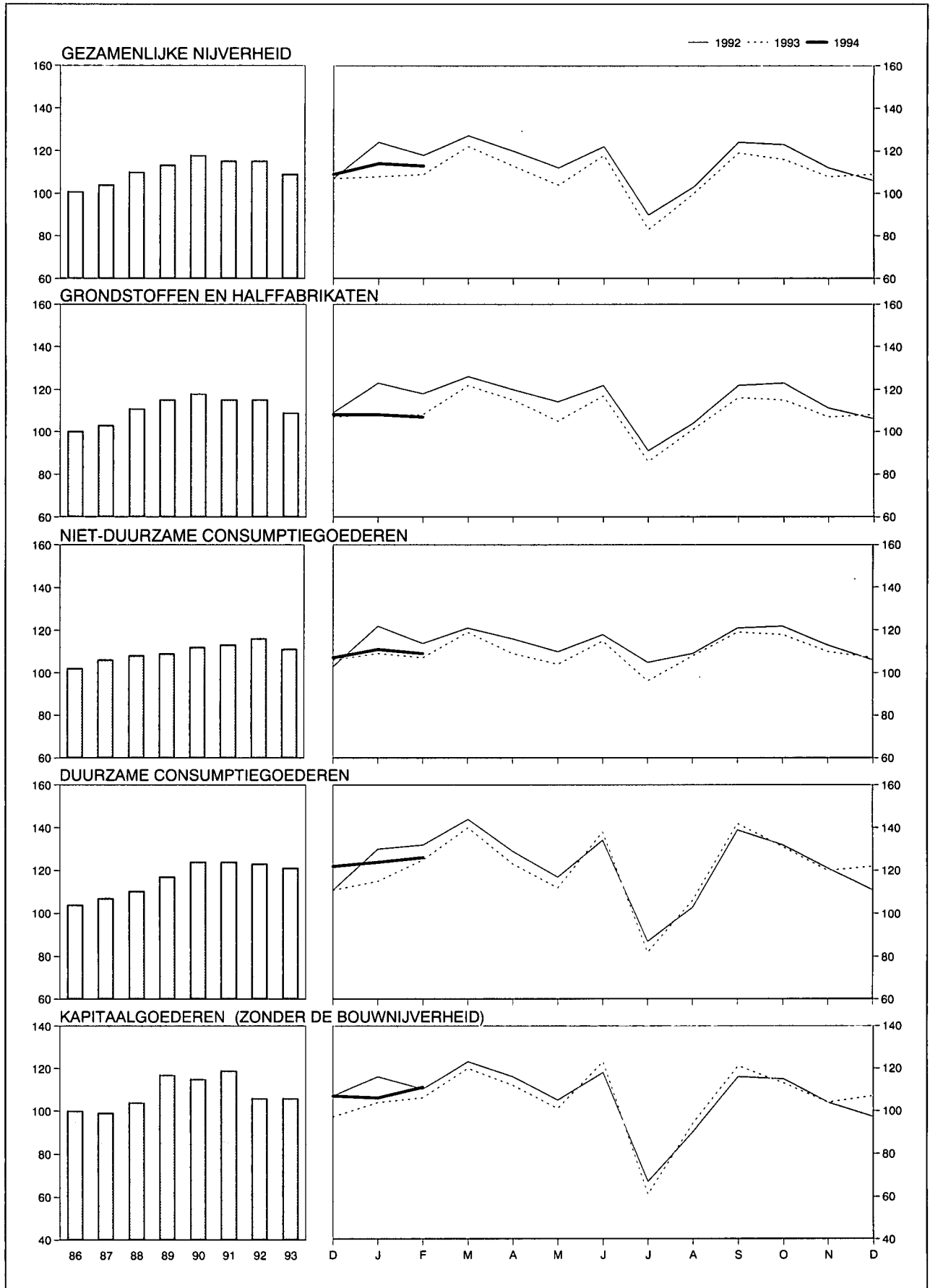

IV - 1. — INDUSTRIELE PRODUKTIE

(indexcijfers 1985 = 100)

Bron : NIS : Industriële statistieken.

Maandgemiddelden of maanden	Algemeen indexcijfer exclusief het bouwbedrijf	Waarvan :		Waarvan :				Algemeen indexcijfer inclusief het bouwbedrijf	Bouwbedrijf
		Verwerkende industrie	Extractieve bedrijven	Grondstoffen en half-fabrikaten	Niet duurzame consumptiegoederen	Duurzame consumptiegoederen	Kapitaal-goederen		
Weging t.o.v. de gezamenlijke industriële produktie vanaf 1988	100,0	97,7	2,3	56,9	19,4	12,5	11,2	—	—
1986	101	101	89	100	102	104	100	101	101
1987	104	104	77	103	106	107	99	103	100
1988	110	111	67	111	108	110	104	110	111
1989	113	115	54	115	109	117	117	114	118
1990	118	120	38	118	112	124	115	122	143
1991	115	118	27	115	113	124	119	117	124
1992	115	119	18	115	116	123	106	121	147
1993	109	113	9	109	111	121	106	111	121
1991 4 ^e kwartaal	117	120	28	118	114	127	122	119	127
1992 1 ^e kwartaal	122	125	23	122	119	134	114	127	147
2 ^e kwartaal	118	123	21	119	116	126	112	127	166
3 ^e kwartaal	106	110	15	106	113	110	92	112	137
4 ^e kwartaal	113	117	14	113	114	121	105	118	140
1993 1 ^e kwartaal	113	117	8	113	113	127	111	115	122
2 ^e kwartaal	112	118	10	112	111	124	113	117	138
3 ^e kwartaal	101	104	9	100	108	110	92	103	113
4 ^e kwartaal	111	114	8	110	112	124	108	111	109
1993 Februari	109	113	8	108	108	125	107	111	117
Maart	123	129	10	122	121	140	121	127	146
April	113	119	10	115	111	123	113	118	141
Mei	104	108	9	105	105	112	101	107	119
Juni	119	126	11	117	118	138	124	126	155
Juli	83	85	5	85	97	82	61	79	58
Augustus	100	104	10	99	108	106	94	107	136
September	119	125	11	116	119	142	121	124	146
Oktober	116	121	10	115	118	131	113	120	137
November	108	111	7	107	110	120	104	107	101
December	109	111	7	108	107	122	107	105	88
1994 Januari	114	117	.	108	111	124	106	111	97
Februari	113	117	.	107	109	126	111	111	104

IV - 2 — PRODUKTIE VAN DE VERWERKENDE INDUSTRIE

Indeling naar de bedrijfstak

(indexcijfers 1985 = 100)

Bron : NIS : Industriële statistieken.

Maandgemiddelden of maanden	Metaal- verwerking	Chemie en rubber	Basismetallurgie			Levens- middelen en drank	Elektriciteit	Niet-metaal- houdende minerale produkten	Textiel	Hout	Kleding en schoeisel	Papier en karton	Water- voorziening	Aardolie- raffinaderijen
			Ijzer en staal	Vormstaal- gieterij, gieterij, draad- trekkerij, metaal- trekkerij en walsen	Non-ferro- metalen									
Weging t.o.v. de gezamenlijke ver- werkende industrie vanaf 1988 ¹	28,4	17,9	6,1	2,0	2,4	10,1	9,4	4,8	5,3	4,4	2,6	2,5	2,2	0,8
1986	101	103	92	94	98	102	102	102	101	104	105	102	98	143
1987	100	111	93	89	101	105	111	107	101	115	98	112	100	146
1988	108	120	106	95	111	108	114	120	102	120	94	123	100	156
1989	114	125	103	94	118	113	118	130	106	135	111	124	104	167
1990	121	128	108	91	122	118	124	130	112	135	118	130	101	156
1991	116	130	107	87	112	119	126	121	104	144	124	127	104	175
1992	111	144	98	78	110	121	126	126	107	135	125	132	106	181
1993	106	137	93	71	105	120	124	126	100	132	134	122	107	169
1991 4 ^e kwartaal	119	130	108	83	107	121	135	129	109	154	120	126	101	174
1992 1 ^e kwartaal	120	151	103	85	119	117	141	129	120	147	142	133	107	180
2 ^e kwartaal	118	148	97	85	117	122	119	133	109	142	119	138	107	203
3 ^e kwartaal	97	137	103	64	99	124	113	117	92	116	123	129	107	156
4 ^e kwartaal	111	141	89	76	103	122	132	124	105	136	116	128	104	186
1993 1 ^e kwartaal	110	142	100	78	103	117	135	128	110	135	140	126	106	141
2 ^e kwartaal	117	141	98	80	112	119	114	133	101	138	127	131	109	172
3 ^e kwartaal	91	130	81	57	100	120	110	120	84	117	134	115	109	184
4 ^e kwartaal	106	137	95	70	103	124	135	124	104	139	138	114	105	179
1993 Februari	106	134	99	74	100	112	131	121	107	133	141	122	97	107
Maart	123	152	109	85	119	126	132	144	119	157	151	135	113	144
April	111	143	108	81	116	118	119	135	103	140	114	126	105	167
Mei	117	136	91	78	94	110	113	124	90	122	114	121	110	172
Juni	122	144	95	81	126	129	111	139	111	151	152	147	113	178
Juli	65	121	73	25	86	108	102	93	56	85	108	97	107	189
Augustus	91	124	76	68	92	121	110	122	79	113	128	116	111	186
September	117	144	94	78	121	132	119	144	118	153	166	133	109	177
Oktober	111	145	102	78	116	134	127	140	113	144	139	125	107	184
November	97	134	91	65	95	122	136	119	104	137	133	110	102	177
December	109	132	91	66	99	117	143	114	95	136	141	106	107	175
1994 Januari	106	143	102	81	109	119	145	125	111	136	140	121	103	175
Februari	110	148	97	.	103	117	130	126	109	137	135	113	100	157

¹ De tabaks-, cokes- en ledernijverheid waarvan de indexcijfers van de produktie niet in de tabel opgenomen zijn, vertegenwoordigen respectievelijk 0,8%, 0,2% en 0,1% van de gezamenlijke produktie in de verwerkende industrie.

IV - 3. — ENERGIE

Bronnen : cokes en steenkool : MEZ, Administratie van het Mijnwezen; overige gegevens : NIS.

Maandgemiddelden of maanden	Petroleum (duizenden tonnen)					Gas (miljoenen m ³)	Cokes (duizenden tonnen)		Steenkool (duizenden tonnen)		Elektriciteit (miljoenen kWh)
	Verwerking van ruwe petroleum	Binnenlands verbruik				Invoer van aardgas in de BLEU	Netto-productie	Binnenlands verbruik	Productie	Binnenlands verbruik	Netto-productie
		Totaal ¹	waarvan :								
		Auto-benzine	Gas-oil en lichte stookolie	Residuele stookolie							
1986	1.935	1.326	227	714	229	695	428	421	466	1.046	4.626
1987	2.004	1.284	236	698	182	776	436	406	363	1.034	5.000
1988	1.974	1.307	245	701	195	.	462	455	207	1.142	5.159
1989	2.048	1.274	240	695	172	.	455	436	158	1.150	5.326
1990	2.103	1.252	227	700	146	.	452	439	86	1.261	5.572
1991	2.388	1.359	228	749	196	.	*408	*418	* 53	*1.183	5.677
1992	2.407	1.412	242	763	208	5.698
1993	2.315	1.366	237	761	187	5.592
1992 1 ^e kwartaal	2.407	1.643	231	957	241	6.367
2 ^e kwartaal	2.408	1.238	250	587	179	5.362
3 ^e kwartaal	2.333	1.286	238	702	169	5.088
4 ^e kwartaal	2.478	1.482	249	806	243	5.977
1993 1 ^e kwartaal	1.957	1.400	215	847	181	6.104
2 ^e kwartaal	2.389	1.278	229	686	175	5.166
3 ^e kwartaal	2.441	1.298	261	673	160	4.987
4 ^e kwartaal	2.472	1.489	241	839	231	6.113
1994 1 ^e kwartaal	2.417	1.521	229	939	187	6.154
2 ^e kwartaal	2.252	1.311	233	696	176	5.261
1993 Juni	2.388	1.488	234	878	160	5.008
Juli	2.503	1.777	335	985	256	4.622
Augustus	2.394	976	215	401	152	4.974
September	2.426	1.140	234	632	72	5.367
Oktober	2.447	1.411	258	718	227	5.750
November	2.501	1.622	243	967	234	6.123
December	2.467	1.434	224	832	232	6.466
1994 Januari	2.544	1.454	224	879	186	6.535
Februari	2.223	1.543	215	991	184	5.860
Maart	2.485	1.567	249	948	192	6.067
April	2.114	1.355	227	778	166	5.670
Mei	2.239	1.175	239	580	165	5.102
Juni	2.403	1.404	233	732	197	5.011

¹ Autobenzine, gas-oil, lichte stookolie, vliegtuigbenzine en carbureactor (type benzine), speciale benzine en white spirit, petroleum en carbureactor (type petroleum), smeer-

olie en andere smeerprodukten, residuele petroleumteer, asfaltachtige aardpek, energetisch en scheikundig petroleumgas.

IV - 4. — METAAL

Bron : IJzer- en staalnijverheid : Eurostat; Metaalverwerkende nijverheid : NIS; Industriële statistieken.

Maandgemiddelden of maanden	IJzer- en staalnijverheid (duizenden tonnen)		Metaalverwerkende nijverheid (miljarden franken)			Verzendingen
	Productie van ruwstaal	Productie van afgewerkt staal	Binnengekomen bestellingen			
			voor de binnen- landse markt	voor de uitvoer	Totaal	
1986	809	614	22,2	61,7	83,9	84,6
1987	815	618	21,7	64,8	86,5	86,8
1988	935	731	24,5	71,1	95,5	94,4
1989	914	718	29,8	79,2	109,0	105,4
1990	955	761	32,1	82,7	114,8	112,7
1991	946	749	30,1	78,1	108,2	107,5
1992*	861	.	31,7	78,3	110,0	110,2
1993	848	.	29,0	80,0	109,0	106,9
1991 4 ^e kwartaal	948	691	31,5	81,7	113,2	112,3
1992 1 ^e kwartaal*	910	.	32,2	87,4	119,6	116,7
2 ^e kwartaal*	850	.	30,5	85,6	116,2	120,4
3 ^e kwartaal*	887	.	26,8	64,5	91,3	92,1
4 ^e kwartaal*	796	.	37,2	75,8	112,9	111,7
1993 1 ^e kwartaal*	889	.	29,0	81,8	110,8	108,1
2 ^e kwartaal*	887	.	30,1	85,1	115,1	115,7
3 ^e kwartaal*	769	.	28,4	63,8	92,2	91,5
4 ^e kwartaal*	848	.	28,5	89,4	117,8	112,4
1992 December*	683	.	51,3	71,7	123,0	106,3
1993 Januari*	817	.	27,5	68,6	96,1	92,5
Februari*	879	.	27,9	86,8	114,7	106,6
Maart*	970	.	31,7	90,0	121,7	125,3
April*	965	.	29,8	86,6	116,4	115,6
Mei*	824	.	28,4	78,8	107,3	103,5
Juni*	872	.	32,0	89,8	121,8	128,0
Juli*	729	.	28,4	47,6	76,0	68,6
Augustus*	731	.	26,2	60,0	86,2	86,9
September*	846	.	30,7	83,8	114,5	119,0
Oktober*	922	.	29,0	84,5	113,5	113,2
November*	817	.	26,2	72,4	98,6	100,6
December*	806	.	30,3	111,2	141,5	123,4

IV - 5. — BOUWNIJVERHEID

Bronnen : gunstige adviezen : Ministerie van Openbare Werken, Bestuur van Stedebouw (per gewest); overige gegevens : NIS : Industriële statistieken.

Maandgemiddelden of maanden	Woningen					Overige gebouwen					Productie Indexcijfer 1985 = 100 ¹		
	Gunstige adviezen	Bouwvergunningen		Begonnen gebouwen		Gunstige adviezen	Bouwvergunningen		Begonnen gebouwen				
		Aantal	Aantal	Volume	Aantal		Volume	Aantal	Aantal	Volume		Aantal	Volume
		(duizen- den)	(duizen- den)	(duizen- den m ³)	(duizen- den)		(duizen- den m ³)	(duizen- den)	(duizen- den)	(duizen- den m ³)		(duizen- den)	(duizen- den m ³)
1986	1,9	2,5	1.536	2,0	1.275	0,4	0,6	2.115	0,5	1.673	102		
1987	3,1	1.904	2,4	1.517	.	0,7	2.789	0,5	1.910	100		
1988	3,8	2.292	3,0	1.817	.	0,7	3.383	0,6	2.818	111		
1989	4,2	2.568	3,6	2.233	.	0,8	3.958	0,7	3.126	117		
1990	4,3	2.646	3,4	2.154	.	0,8	4.338	0,7	3.058	143		
1991	3,9	2.421	3,7	2.324	.	0,7	4.504	0,7	4.021	124		
1992	4,2	2.610	3,9	2.465	.	0,7	3.803	0,7	3.584	148		
1993	4,6	2.755	3,7	2.258	.	0,7	3.572	0,6	2.966	121		
1992 1 ^e kwartaal	4,4	2.759	3,6	2.256	.	0,7	3.655	0,6	3.531	—		
2 ^e kwartaal	4,1	2.524	4,7	3.041	.	0,7	3.706	0,8	4.129	—		
3 ^e kwartaal	4,1	2.648	3,2	2.057	.	0,8	3.769	0,6	2.500	—		
4 ^e kwartaal	4,1	2.507	4,1	2.504	.	0,7	4.082	0,8	4.174	—		
1993 1 ^e kwartaal	4,2	2.616	3,4	2.098	.	0,6	3.113	0,5	2.534	—		
2 ^e kwartaal	4,3	2.600	4,2	2.669	.	0,7	3.723	0,8	4.162	—		
3 ^e kwartaal	5,2	3.079	3,6	2.316	.	0,8	4.092	0,6	2.714	—		
4 ^e kwartaal	4,6	2.726	3,3	1.949	.	0,6	3.360	0,5	2.454	—		
1994 1 ^e kwartaal	4,7	2.854	3,3	2.036	.	0,7	3.532	0,6	2.925	—		
1993 Maart	5,5	3.088	4,4	2.711	.	0,7	3.837	0,5	2.928	*142		
April	4,0	2.525	5,3	3.256	.	0,7	2.629	0,9	6.204	*139		
Mei	3,8	2.347	3,7	2.491	.	0,6	3.646	0,7	3.063	*137		
Juni	5,0	2.927	3,7	2.261	.	0,9	4.895	0,7	3.220	*134		
Juli	5,6	3.585	3,1	2.119	.	0,8	4.504	0,6	3.285	*133		
Augustus	4,6	2.716	3,3	2.094	.	0,8	3.308	0,5	2.095	*131		
September	5,4	2.937	4,5	2.736	.	0,8	4.463	0,7	2.761	*129		
Oktober	4,6	2.529	3,5	2.171	.	0,6	3.012	0,5	2.226	*126		
November	4,8	2.730	2,9	1.789	.	0,6	3.926	0,5	2.451	*123		
December	4,5	2.919	3,6	1.886	.	0,7	3.142	0,6	2.684	*121		
1994 Januari	3,6	2.262	2,7	1.546	.	0,5	2.362	0,5	2.379	*120		
Februari	5,4	3.171	3,1	1.977	.	0,7	4.643	0,6	3.354	*119		
Maart	5,1	3.130	4,0	2.585	.	0,8	3.591	0,6	3.041	.		

¹ Openbare en particuliere bouwwerken. Maandindexcijfers : voortschrijdende gemiddelden van de laatste twaalf maanden van het niet voor seizoen maar wel voor de ongelijke samenstelling van de maanden gecorrigeerde indexcijfer van de produktie. Jaarindexcijfers : gemiddelden van het niet voor seizoen maar wel voor de ongelijke

samenstelling van de maanden gecorrigeerde indexcijfer van de produktie van de twaalf overeenstemmende maanden en niet het gemiddelde van de maandindexcijfers.

IV - 6. — INDUSTRIELE PRODUCTIE DER LANDE VAN DE EUROPESE ECONOMISCHE GEMEENSCHAP

Veranderingspercentages tegenover het indexcijfer van het vorige jaar of het overeenstemmende kwartaal van het vorige jaar.

Bron : OESO : Main economic indicators.

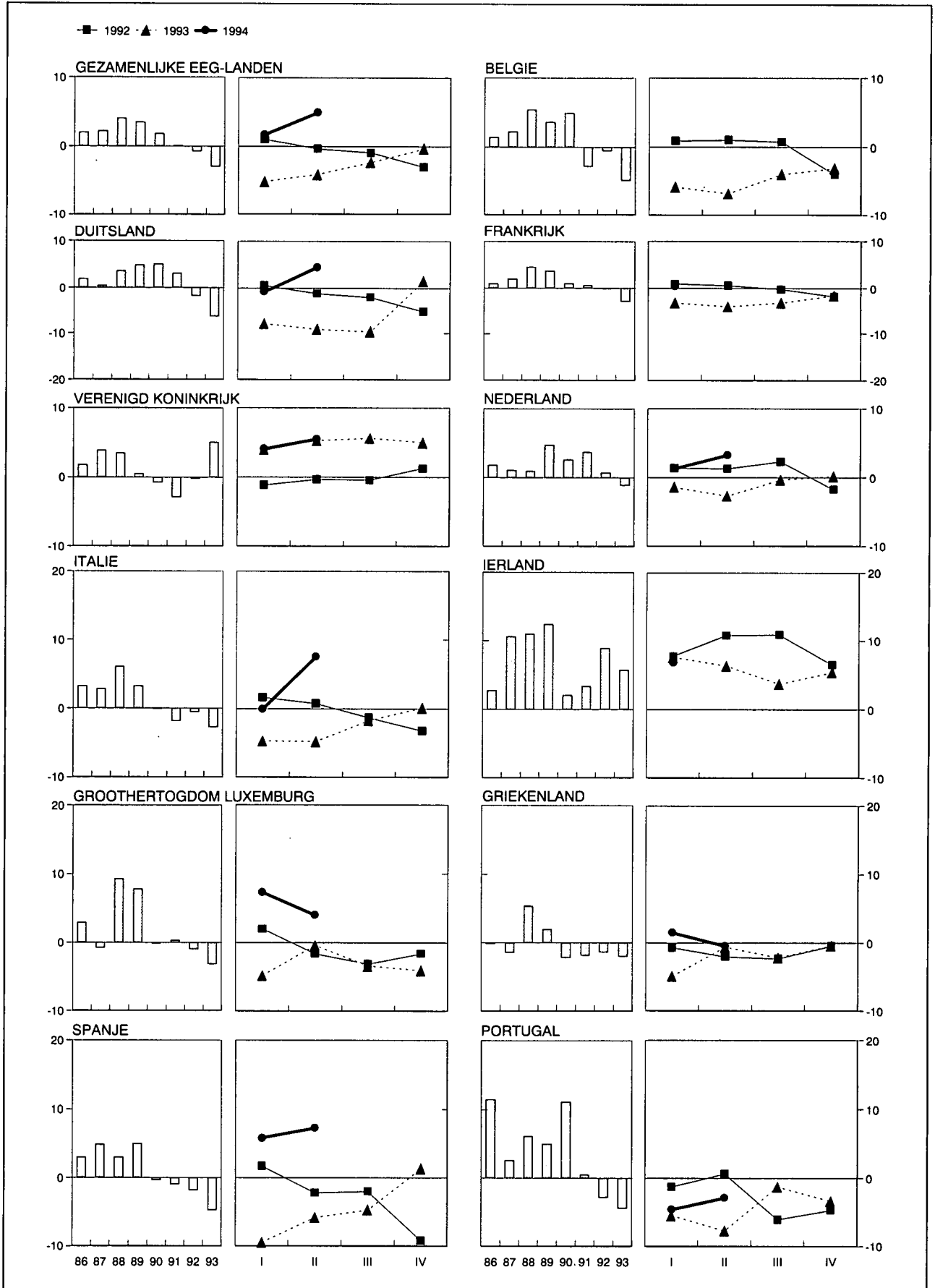

**IV - 6. — INDUSTRIËLE PRODUKTIE
DER LANDE VAN DE EUROPESE ECONOMISCHE GEMEENSCHAP**

(indexcijfers 1985 = 100)

(aangepast voor seizoenschommelingen)

Bron : OESO : Main economic indicators.

	Geza- menlijke EEG- landen(11 landen ¹)	België	Duits- land	Frankrijk	Verenigd Konink- rijk	Neder- land	Italië	Ierland	Groothet- ogdom Luxem- burg	Grieken- land	Spanje	Portugal
1986	102	101	102	101	102	100	104	103	102	100	103	106
1987	104	103	103	103	106	101	107	111	101	98	108	112
1988	109	110	106	108	110	101	114	123	110	103	111	116
1989	113	113	112	112	114	107	119	138	119	104	116	124
1990	116	118	117	114	113	109	118	144	118	102	116	135
1991	116	115	121	114	109	113	117	149	119	101	115	135
1992	115	115	118	113	109	113	115	162	118	99	112	132
1993	111	109	110	109	111	112	113	171	114	97	107	126
1992 1 ^e kwartaal	116	117	123	114	108	115	119	158	121	100	116	136
2 ^e kwartaal	115	117	119	114	108	115	118	161	118	98	113	135
3 ^e kwartaal	114	115	114	113	109	114	116	165	116	100	112	128
4 ^e kwartaal	112	112	118	111	110	111	114	165	116	98	107	128
1993 1 ^e kwartaal	111	111	111	109	110	113	115	171	115	95	105	128
2 ^e kwartaal	110	109	109	109	110	112	113	170	118	98	106	125
3 ^e kwartaal	112	110	107	109	112	113	114	172	111	98	108	126
4 ^e kwartaal	111	108	115	108	113	111	113	173	111	98	109	125
1994 1 ^e kwartaal	112	.	112	109	114	114	113	183	123	96	110	122
2 ^e kwartaal	115	.	114	.	117	115	118	.	123	97	114	121
1993 Juli	111	110	104	110	112	113	112	170	116	97	106	126
Augustus	111	111	101	110	112	112	116	173	102	96	109	128
September	111	109	116	110	112	115	112	171	114	101	108	125
Oktober	111	112	120	109	113	113	114	174	115	99	106	118
November	112	104	116	110	113	113	114	170	108	98	108	127
December	111	107	108	109	113	108	112	176	111	96	112	129
1994 Januari	111	112	105	111	114	112	112	175	129	93	107	122
Februari	113	.	109	110	115	116	114	186	118	98	111	122
Maart	113	.	121	111	114	115	114	188	122	97	112	122
April	115	.	113	113	116	116	118	189	125	98	112	121
Mei	115	.	112	114	117	115	118	190	126	96	113	121
Juni	115	.	117	113	117	115	118	.	116	97	116	121
Juli	111	.	117	116

¹ Denemarken stelt geen indexcijfer van de industriële productie op.

V. — DIENSTEN

1. — VERVOER

a. — Activiteit van de NMBS en de SABENA

Bronnen : NMBS en NIS.

Maandgemiddelden of maanden	NMBS					SABENA	
	Reizigersvervoer	Goederenvervoer (volledige wagonladingen)			Geregeld en betalend luchtverkeer		
	Aantal reizigers-km	Aantal produktieve ton-km ¹	Totale tonnenmaat	waarvan :		Passagiers-km	Ton-km
				brandstoffen en minerale oliën ²	ertsen ²		
(miljoenen)		(duizenden tonnen)			(miljoenen)		
1986	506	618	5.260	1.399	980	463	91
1987	524	597	5.332	1.336	1.014	498	91
1988	529	641	5.482	1.218	1.081	544	105
1989	533	671	5.490	1.185	1.158	564	108
1990	545	696	5.594	1.254	1.075	631	114
1991	564	679	5.375	1.097	1.063	519	89
1992	565	680	5.234	1.045	969	517	80
1993	557	631	4.858	873	858	540	84
1992 2 ^e kwartaal	587	715	5.613	995	1.108	509	80
3 ^e kwartaal	549	645	5.004	1.082	961	628	88
4 ^e kwartaal	564	662	4.935	1.032	812	481	78
1993 1 ^e kwartaal	560	621	4.941	860	823	454	72
2 ^e kwartaal	570	617	4.803	811	928	528	83
3 ^e kwartaal	542	624	4.556	916	706	660	95
4 ^e kwartaal	558	660	5.132	905	976	519	83
1994 1 ^e kwartaal	560	694	5.318	896	965	480	78
2 ^e kwartaal	563	709	5.463	956	999	637	94
1993 Juli	550	518	3.686	652	638	674	95
Augustus	505	545	4.064	728	605	686	96
September	570	808	5.917	1.367	874	621	94
Oktober	584	713	5.547	886	1.224	611	96
November	541	602	4.667	792	816	447	72
December	548	666	5.181	1.038	887	500	82
1994 Januari	577	448	3.738	800	615	497	77
Februari	530	679	5.464	922	928	404	69
Maart	573	955	6.751	965	1.353	538	88
April	548	754	5.672	968	967	601	91
Mei	596	691	5.316	969	1.011	636	94
Juni	545	683	5.400	930	1.020	674	98
Juli	536	612	4.627	851	844	764	105

¹ De produktieve ton-km hebben betrekking op het commerciële vervoer (met uitsluiting van het dienstvervoer): het is de som van de vermenigvuldigingen van het gewicht van elke verzending met de afstand van het traject.

² Nieuwe reeks vanaf januari 1986.

V - 1b. — Zeevaart

V - 1c. —
Binnen-
scheepvaart

Bronnen : Stad Antwerpen - Havenbedrijf [kol. (1)], NIS (overige kolommen).

Bron : NIS

Maandgemiddelden of maanden	Haven van Antwerpen			Haven van Gent			Havens van Brugge en Zeebrugge			Totaal verkeer ¹	
	Laad- vermogen van de binnen gekomen schepen (Duizenden bruto- registerton)	Goederen (duizenden metrieke tonnen)		Laad- vermogen van de binnen gekomen schepen (Duizenden bruto- registerton)	Goederen (duizenden metrieke tonnen)		Laad- vermogen van de binnen gekomen schepen (Duizenden bruto- registerton)	Goederen (duizenden metrieke tonnen)		(duizenden metrieke tonnen)	(miljoenen ton-km)
		Binnen- gekomen	Vertrokken		Binnen- gekomen	Vertrokken		Binnen- gekomen	Vertrokken		
	(1)	(2)	(3)	(4)	(5)	(6)	(7)	(8)	(9)	(1)	(2)
1986	10.582	4.315	3.051	1.728	1.523	414	3.478	418	272	7.943	434
1987	10.849	4.465	2.962	1.697	1.609	417	3.866	604	322	7.865	427
1988	11.278	4.792	3.231	1.789	1.406	365	4.128	617	349	8.263	453
1989		4.093	3.134	1.803	1.267	399	5.031	908	422	8.105	444
1990		4.555	3.272	1.983	1.424	345	5.590	1.169	464	8.331	454
1991		2.956	1.856	2.025	1.145	250	5.549	836	145	7.903	435
1992		4.563	3.802	1.838	1.318	338	6.039	1.300	520	7.458	424
1993		3.702	3.563	1.756	1.288	339	5.963	811	326		
1992 1 ^e kwartaal		5.158	4.124	1.921	1.567	314	5.849	1.710	560	7.606	428
2 ^e kwartaal		4.324	3.579	1.828	1.093	317	6.218	1.337	628	7.540	423
3 ^e kwartaal		3.965	3.429	1.798	1.166	371	6.104	1.159	435	7.295	409
4 ^e kwartaal		4.839	4.130	1.922	1.423	340	5.985	992	455	7.391	435
1993 1 ^e kwartaal		3.823	3.582	1.752	1.068	339	5.740	850	369		
2 ^e kwartaal		3.277	3.361	1.708	1.447	340	6.279	858	345		
3 ^e kwartaal		3.438	3.535	1.745	1.398	264	5.989	763	321		
4 ^e kwartaal		4.270	3.771	1.819	1.239	411	5.844	772	269		
1994 1 ^e kwartaal				1.777			5.858				
1993 Maart		4.285	4.335	1.776	892	345	6.026	904	529		
April		3.524	3.215	1.759	1.768	363	6.340	786	365		
Mei		3.289	3.227	1.841	1.255	411	6.277	846	319		
Juni		3.017	3.641	1.523	1.317	247	6.220	942	352		
Juli		3.149	3.392	1.585	1.000	192	5.875	394	361		
Augustus		4.260	3.265	1.884	1.184	228	6.087	865	332		
September		2.906	3.949	1.766	2.011	372	6.006	1.030	269		
Oktober		4.065	4.265	2.004	479	342	6.263	615	298		
November		4.084	3.220	1.782	1.739	400	5.701	1.141	289		
December		4.661	3.829	1.670	1.500	492	5.567	560	221		
1994 Januari				1.747			5.748				
Februari				1.819			5.447				
Maart				1.766			6.380				

¹ Binnenlands vervoer, in-, uit- en doorvoer.

V - 2. — TOERISME

Overnachtingen van toeristen in België¹

(duizenden)

Bron : NIS

Maandgemiddelden of maanden	Totaal	waarvan land van gewone verblijfplaats					
		België	Frankrijk	Nederland	Verenigd Koninkrijk	Duitsland	Verenigde Staten
1986	2.637	1.819	81	277	96	126	67
1987	2.565	1.727	81	299	90	131	61
1988	2.706	1.825	84	339	81	141	48
1989	2.997	1.983	101	374	99	164	49
1990	3.070	1.996	105	400	113	162	53
1991	2.855	1.840	101	365	104	172	42
1992	2.302	1.229	109	352	126	189	52
1993 *	1.995	1.021	104	323	103	182	39
1992 1 ^e kwartaal *	1.103	466	82	167	83	104	36
2 ^e kwartaal *	2.366	1.197	134	331	149	228	62
3 ^e kwartaal *	4.177	1.489	136	664	171	274	66
4 ^e kwartaal *	1.562	725	84	245	98	148	42
1993 1 ^e kwartaal *	1.140	453	81	201	78	122	31
2 ^e kwartaal *	1.996	967	125	295	119	210	43
3 ^e kwartaal *	3.531	2.089	129	581	131	262	48
4 ^e kwartaal *	1.311	575	80	217	84	134	33
1994 1 ^e kwartaal *	1.132	460	74	176	82	135	31
1993 Mei *	2.122	1.011	138	378	118	190	44
Juni *	1.808	804	102	288	119	211	48
Juli *	4.513	2.903	127	736	117	289	53
Augustus *	4.249	2.566	161	726	148	286	43
September *	1.831	799	99	281	127	211	48
Oktober *	1.689	675	104	290	111	226	44
November *	1.316	649	79	181	88	99	31
December *	928	401	56	179	52	76	23
1994 Januari *	900	360	56	151	63	109	26
Februari *	1.141	518	77	184	72	101	28
Maart *	1.354	501	89	192	111	196	39
April *	1.977	1.095	125	193	101	192	38
Mei *	2.336	1.084	122	430	120	247	55

¹ Inclusief de overnachtingen op kampeerterrinen.

V - 3. — BINNENLANDSE HANDEL

a. — Verkoop van de detailhandel

(indexcijfers 1980 = 100)

Bron : NIS : Handelsstatistieken.

Maandgemiddelden of maanden	Naar de distributie-vorm				Naar categorieën producten				Algemeen indexcijfer	
	Kleine detailhandel ¹	Groot-warenhuizen en kleinhandels-ondernemingen ²	Supermarkten ³	Verbruiks-coöperatieven	Levens-middelen ⁴	Textiel en kleding ⁵	Meubilering en huis-houden	Overige waren	Waarde	Hoeveelheid ⁶
Wegingscoëfficiënten in % van het algemeen indexcijfer sedert 1981	—	—	—	—	37,5	14,9	16,6	31,0	100,0	—
1986	140	140	125	32	144	162	154	127	143	101
1987	145	145	123	22	146	162	163	128	146	102
1988	146	150	122	23	147	161	170	138	150	105
1989	159	159	127	24	155	180	190	148	162	110
1990	180	169	131	22	164	199	195	164	174	113
1991	181	178	132	21	170	214	206	172	184	117
1992	* 173	186	131	23	* 172	* 206	* 211	* 159	* 180	* 113
1993	* 166	184	125	17	* 171	* 199	* 209	* 147	* 174	* 108
1992 2 ^e kwartaal	* 181	188	131	19	* 174	* 220	* 210	* 172	* 186	* 118
3 ^e kwartaal	* 163	175	131	20	* 169	* 191	* 203	* 142	* 169	* 107
4 ^e kwartaal	* 178	204	134	27	* 180	* 222	* 231	* 157	* 188	* 117
1993 1 ^e kwartaal	* 161	176	120	20	* 164	* 182	* 194	* 152	* 168	* 104
2 ^e kwartaal	* 172	184	125	19	* 175	* 211	* 204	* 153	* 179	* 111
3 ^e kwartaal	* 159	175	125	15	* 167	* 195	* 204	* 133	* 167	* 103
4 ^e kwartaal	* 174	202	130	15	* 179	* 209	* 236	* 149	* 184	* 113
1994 1 ^e kwartaal	* 164	176	116	16	* 163	* 186	* 196	* 156	* 170	* 104
2 ^e kwartaal	* 174	187	123	13	* 177	* 194	* 209	* 163	* 181	* 110
1993 Juni	* 178	183	126	13	* 180	* 194	* 222	* 160	* 183	* 114
Juli	* 157	182	131	13	* 170	* 195	* 200	* 131	* 167	* 103
Augustus	* 149	167	124	11	* 163	* 162	* 194	* 126	* 157	* 97
September	* 171	176	121	21	* 167	* 228	* 217	* 141	* 176	* 109
Oktober	* 170	191	128	20	* 171	* 224	* 223	* 143	* 179	* 110
November	* 148	178	119	14	* 162	* 173	* 193	* 127	* 158	* 97
December	* 203	237	143	11	* 204	* 230	* 291	* 178	* 215	* 132
1994 Januari	* 156	173	115	20	* 161	* 211	* 189	* 129	* 163	* 100
Februari	* 151	159	111	11	* 155	* 141	* 182	* 150	* 156	* 95
Maart	* 184	195	123	16	* 173	* 207	* 217	* 189	* 190	* 116
April	* 172	191	124	21	* 174	* 212	* 199	* 161	* 180	* 110
Mei	* 171	181	121	12	* 176	* 191	* 208	* 155	* 177	* 108
Juni	* 179	189	124	7	* 181	* 179	* 221	* 172	* 185	* 112

¹ Indexcijfers berekend aan de hand van steekproefgegevens.

² Kleinhandelsondernemingen met menigvuldigde afdelingen (grootwarenhuizen) en kleinhandelsondernemingen die ten minste vijf kleinhandelsinrichtingen bezitten.

³ Kleine en middelgrote supermarkten met gehele of gedeeltelijke zelfbediening.

⁴ Voor de kleine detailhandel, inclusief tabak.

⁵ Inclusief textiel voor stoffering.

⁶ Waarde-indexcijfer gedeïfleerd door het algemene prijsindexcijfer bij consumptie zonder de diensten en de huur.

V - 4. — VERREKENKAMER

a) Aantal verrichtingen

(duizenden stukken)

Maandgemiddelden of maanden	Brussel									Provincie	Eindtotaal
	Daggeld	Postwissels en -mandaten	Deviezen- transacties	Onbetaalde cheques	Onbetaalde domici- liëringen	Overige debetver- richtingen	Overschrij- vingen	Overige verrich- tingen	Totaal	Alle verrich- tingen	
1988	2	272	8	21.227			22.107	2	43.618	833	44.451
1989	2	265	7	23.494			24.051	3	47.822	786	48.608
1990	1	242	6	25.993			25.897	2	52.141	709	52.850
1991	0	222	3	42	31	27.695	27.533	1	55.527	584	56.111
1992	0	195	38	55	143	29.263	29.318	0	59.012	487	59.499
1993	0	183	78	56	164	31.001	31.301	0	62.783	435	63.218
1992 3 ^e kwartaal	0	193	48	53	147	29.391	27.796	0	57.628	469	58.097
4 ^e kwartaal	0	175	53	60	149	30.540	31.447	0	62.424	463	62.887
1993 1 ^e kwartaal	0	184	54	57	165	28.996	30.787	0	60.243	448	60.691
2 ^e kwartaal	0	197	74	56	156	31.721	31.214	0	63.418	472	63.890
3 ^e kwartaal	0	187	89	54	163	30.849	29.288	0	60.630	417	61.047
4 ^e kwartaal	0	163	95	57	169	32.439	33.916	0	66.839	404	67.243
1994 1 ^e kwartaal	0	167	94	50	182	30.407	32.124	0	63.024	383	63.407
2 ^e kwartaal	0	188	93	46	177	33.208	33.546	0	67.258		
3 ^e kwartaal	0	186	93	42	165	32.885	31.498	0	64.869		
1993 September	0	158	92	55	167	30.837	29.796	0	61.105	399	61.504
Oktober	0	169	93	57	165	31.042	31.733	0	63.259	402	63.661
November	0	135	91	55	158	31.323	31.367	0	63.129	373	63.502
December	0	185	103	59	184	34.951	38.648	0	74.130	437	74.567
1994 Januari	0	178	89	51	210	30.725	32.023	0	63.276	384	63.660
Februari	0	153	88	47	170	28.334	29.910	0	58.702	359	59.061
Maart	1	169	105	51	167	32.162	34.438	0	67.093	405	67.498
April	0	182	89	48	203	32.158	32.033	0	64.713	393	65.106
Mei	0	163	89	45	162	34.430	33.908	0	68.797	393	69.190
Juni	0	220	102	45	166	33.036	34.696	0	68.265		
Juli	0	246	92	41	159	32.936	30.748	0	64.222		
Augustus	0	149	91	41	163	33.356	31.289	0	65.089		
September	0	162	95	44	174	32.364	32.456	0	65.295		

¹ Bibliografische referentie : Tijdschrift van de Nationale Bank van België, LX* jaargang, deel 1, n° 3, maart 1985, blz. 19.

V - 4. — VERREKENKAMER

b) Bedrag van de verrichtingen

(miljarden franken)

Maandgemiddelden of maanden	Brussel									Provincie	Eindtotaal
	Daggeld	Postwissels en -mandaten	Deviezen- transacties	Onbetaalde cheques	Onbetaalde domici- liëringen	Overige debetver- richtingen	Overschrij- vingen	Overige verrich- tingen	Totaal	Alle verrich- tingen	
1988	238	5	1.272	965			7.575	1.082	1.137	744	11.881
1989	256	5	1.352	1.125			9.080	1.820	3.638	773	14.411
1990	221	3	1.170	1.886			10.310	1.517	15.107	795	15.902
1991	636	3	987	15	1	1.659	12.363	659	16.323	489	16.812
1992	461	183	2.037	15	1	1.551	13.373	83	17.704	554	18.258
1993	707	212	6.238	6	1	1.396	17.493	0	26.053	688	26.741
1992 3 ^e kwartaal	457	212	2.645	23	1	1.519	12.894	0	17.751	594	18.345
4 ^e kwartaal	564	222	2.976	9	1	1.438	14.296	0	19.506	655	20.161
1993 1 ^e kwartaal	586	210	3.724	12	1	1.445	16.350	0	22.328	634	22.962
2 ^e kwartaal	660	237	4.544	3	1	1.510	15.155	0	22.110	592	22.702
3 ^e kwartaal	767	224	7.404	3	1	1.295	18.228	0	27.922	700	28.622
4 ^e kwartaal	813	179	9.280	7	1	1.335	20.238	0	31.853	827	32.680
1994 1 ^e kwartaal	942	237	9.479	3	1	1.661	19.518	0	31.841	921	32.762
2 ^e kwartaal	889	242	7.495	5	1	1.470	18.436	0	28.538		
3 ^e kwartaal	887	242	8.891	2	1	1.306	18.727	0	30.056		
1993 September	815	179	8.155	3	1	1.297	21.001	0	31.451	774	32.225
Oktober	776	224	8.624	10	1	1.252	21.588	0	32.475	846	33.321
November	813	2	9.035	6	1	1.367	18.627	0	29.851	813	30.664
December	851	312	10.180	4	1	1.386	20.499	0	33.233	823	34.056
1994 Januari	842	260	9.519	2	1	1.478	19.307	0	31.409	850	32.259
Februari	910	215	9.197	2	1	1.720	18.583	0	30.628	868	31.496
Maart	1.073	237	9.720	5	1	1.784	20.665	0	33.485	1.044	34.529
April	940	311	8.243	9	1	1.630	19.040	0	30.174	800	30.974
Mei	863	194	6.657	3	2	1.373	16.987	0	26.079	791	26.870
Juni	863	222	7.584	2	1	1.407	19.283	0	29.362		
Juli	796	285	8.619	2	1	1.290	19.124	0	30.117		
Augustus	985	222	9.422	2	1	1.277	19.371	0	31.280		
September	881	219	8.631	3	2	1.351	17.684	0	28.771		

¹ Bibliografische referentie : Tijdschrift van de Nationale Bank van België, LX^e jaargang, deel I, n^o 3, maart 1985, blz. 19.

VI. — INKOMENS

1. — BEZOLDIGINGEN VAN DE WERKNEMERS (mannen en vrouwen)

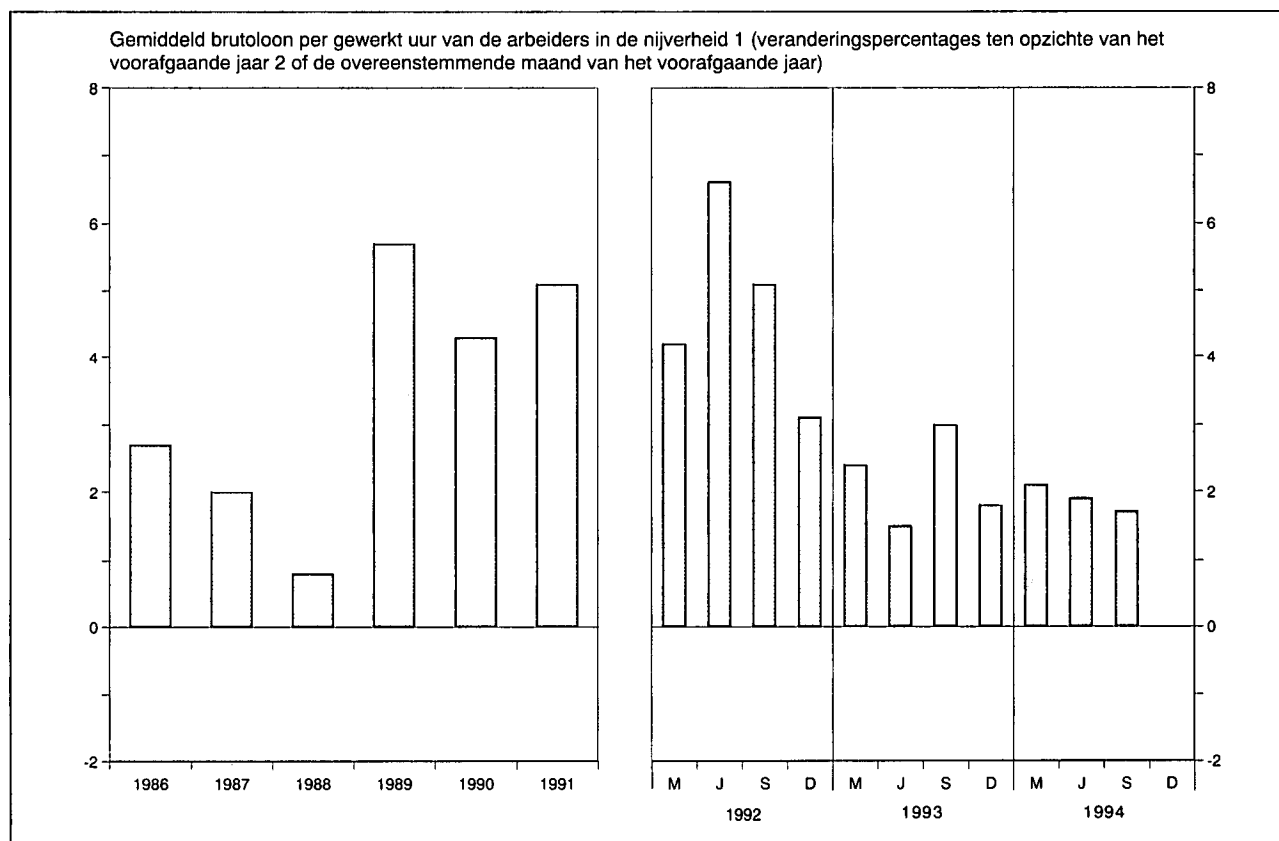

	Bezoldigingen van de arbeiders in de nijverheid ^{1 2}				Regelingslonen ⁵			
	Gemiddeld brutoloon per gewerkt uur	Type-uurloon ³		Uurloonkosten ⁴	Arbeiders		Bedienden	
		Geschoolde arbeider	Ongeschoolde arbeider		Algemeen indexcijfer	waarvan : Verwerkende industrie	Algemeen indexcijfer	waarvan : Verwerkende industrie
Bronnen :	NBB			IRES	Ministerie van Tewerkstelling en Arbeid			
Indexcijfers 1975 = 100								
1986	208,0	199,0	205,0	218,0	208,5	204,6	193,5	189,5
1987	212,0	201,0	207,0	226,0	210,4	206,5	194,9	191,5
Indexcijfers 1987 = 100								
1988	100,8	101,8	102,3	100,2	102,5	103,1	102,0	103,6
1989	106,5	105,5	106,6	106,0	106,7	107,4	106,9	107,5
1990	111,1	110,3	111,9	110,6	112,1	112,8	112,0	111,9
1991	116,8	116,1	117,8	116,3	118,2	118,8	117,0	116,6
1992	122,3	121,0	122,7	121,8	123,3	124,2	122,0	121,2
1993	124,9	125,0	126,9	124,5	127,4	128,1	126,4	124,9
1992 September	121,8	121,5	123,2	121,5	124,0	125,2	123,0	122,3
December	125,4	122,4	124,0	125,2	124,9	125,9	123,4	122,4
1993 Maart	121,9	123,4	125,4	121,3	125,5	126,4	124,8	123,3
Juni	124,6	124,8	126,8	124,2	127,3	128,2	126,5	125,2
September	125,4	125,7	127,9	125,0	128,0	128,6	126,9	125,3
December	127,7	126,1	127,6	127,5	128,7	129,3	127,3	125,8
1994 Maart	124,5	126,9	128,8	124,0	129,3	130,0	128,8	127,4
Juni	127,0	127,6	130,0	126,6	130,0	130,6	128,8	127,4
September	127,5	128,3	131,0	.	131,4	132,4	130,5	129,3

¹ Inclusief de transportarbeiders.

² Jaargegevens : gemiddelde van de maanden maart, juni, september en december.

³ Exclusief de transportarbeiders voor de indexcijfers 1975 = 100.

⁴ Dit indexcijfer, waarin de steenkoolmijnen niet werden opgenomen, geeft de arbeidsuurloonkosten, inclusief de wettelijke maatschappelijke lasten door de werkever gedragen, en niet de kosten per geproduceerde eenheid.

⁵ Kwartaalgegevens : einde periode ; jaargegevens : gemiddelde van de gegevens op het einde van elk kwartaal. Het regelingsloon van de arbeiders is een uurloon en dat van de bedienden een maandloon.

VI - 2. — GEMIDDELDE BRUTOBEZOLDIGINGEN VAN DE WERKNEMERS IN DE NIJVERHEID

(Mannen en vrouwen)

Bron : NIS.

Nijverheidsgroep of -tak	1991	1991	1992	1992	1993	1991	1991	1992	1992	1993
	april	oktober	april	oktober	april	april	oktober	april	oktober	april
	Uurverdiens­te van de arbeiders (franken)					Maandverdiens­te van de bedienden (duizenden frank­en)				
Gezamenlijke nijverheid	354	363	371	379	386	89,6	91,4	93,2	95,1	96,9
Extractieve nijverheid	380	383	370	377	386	95,0	90,3	98,5	99,8	103,1
Bouwbedrijf en burgerlijke bouwkunde	344	350	363	368	377	82,0	84,0	85,6	87,4	89,7
Verwerkende nijverheid	354	363	372	380	386	89,8	92,0	93,6	95,6	97,4
waarvan :										
Vervaardiging van produkten uit metaal (met uitzondering van machines en transportmiddelen)	351	358	363	373	378	86,8	88,3	89,9	90,9	90,9
Constructie van machines en mechanisch materieel	370	374	385	389	394	91,4	93,7	94,8	95,9	97,0
Elektrische en elektronische constructie	355	363	372	382	385	93,6	96,2	97,3	101,0	102,5
Automobiellbouw en onderdelen	370	380	385	396	403	92,5	96,3	98,9	101,1	101,1
Constructie van overige transportmiddelen	400	380	387	391	405	90,7	93,6	94,9	98,9	100,4
Vervaardiging van fijne mechanische en optische instrumenten	349	361	360	368	377	87,2	89,2	91,8	94,4	96,2
Basismetallurgie	444	452	464	474	487	105,8	107,9	109,8	111,6	112,4
Chemische industrie	438	451	457	472	488	105,4	108,0	110,7	113,2	116,1
Levensmiddelen, drank en tabak	334	346	353	363	368	84,2	86,9	87,6	89,6	91,8
Textiel	304	312	317	326	331	80,6	81,4	83,2	85,2	86,2
Industrie van niet-metaalhoudende minerale produkten	373	376	387	394	401	90,6	92,8	94,9	97,1	99,5
Hout	314	319	330	331	339	72,0	73,7	75,4	76,4	79,2
Schoeisel en kleding	260	267	276	280	287	65,7	66,8	68,3	69,6	70,7
Papier, grafische nijverheid en uitgeverij	385	397	408	418	424	85,9	88,2	89,9	92,5	94,8
Aardolieraffinaderij	620	606	678	668	683	130,0	131,3	133,5	134,7	140,4
Productie en voorziening van elektrische energie, gas, stoom en warm water	—	—	—	—	—	105,2	107,3	110,1	112,4	115,5

VII. — PRIJSINDEXCIJFERS

1. — GRONDSTOFFEN¹

(indexcijfers 1975 = 100)

Bron : Institut für Wirtschaftsforschung, Hamburg.

Daggemiddelden	Algemeen indexcijfer	Algemeen indexcijfer zonder energie	Levensmiddelen grondstoffen				Industriële grondstoffen				Energiegrondstoffen		
			Totaal	Graan	Oliezaden, olie	Genotmiddelen en suiker	Totaal	Agrarische grondstoffen	Non-ferro	Ijzerertschroot	Totaal	Steenkolen	Ruwe aardolie
Wegingscoëfficiënten	100,0	36,8	15,9	4,7	2,9	8,3	20,9	10,1	6,1	4,7	63,2	5,5	57,7
1986	143,2	116,1	107,1	75,2	85,2	132,7	122,9	131,0	124,3	103,8	159,1	136,1	161,3
1987	149,2	123,8	91,2	67,2	91,6	104,5	148,6	167,1	150,3	106,4	164,0	152,8	165,1
1988	143,4	150,2	108,6	92,0	125,5	111,9	181,8	191,6	216,4	115,5	139,5	162,1	137,3
1989	158,0	150,7	104,3	98,2	110,6	105,5	186,0	191,3	223,5	125,5	162,3	158,2	162,7
1990	185,7	150,8	94,7	88,1	97,2	97,4	193,6	210,8	201,9	145,8	206,0	176,9	208,8
1991	161,8	136,4	89,0	84,4	98,4	88,2	172,5	182,0	174,5	149,5	176,6	173,3	176,9
1992	160,1	132,1	88,6	89,0	103,7	83,1	165,3	169,8	172,3	146,4	176,5	192,9	174,9
1993	144,3	120,0	91,4	86,7	108,4	88,0	141,7	140,9	145,0	139,2	158,5	186,5	155,9
1992 3 ^e kwartaal	167,6	136,2	86,3	84,5	100,9	82,3	174,1	177,7	184,6	152,6	185,9	204,0	184,1
4 ^e kwartaal	158,1	126,7	86,6	83,7	100,3	83,4	157,3	161,6	163,4	140,1	176,4	192,1	174,9
1993 1 ^e kwartaal	151,0	122,9	88,3	85,7	103,0	84,6	149,2	148,2	159,9	137,2	167,5	183,8	165,9
2 ^e kwartaal	150,7	119,3	88,9	83,1	104,4	86,7	142,4	142,7	145,2	138,3	169,0	186,9	167,3
3 ^e kwartaal	140,7	118,7	91,9	84,2	113,7	88,5	139,1	136,6	143,0	139,2	153,5	186,1	150,4
4 ^e kwartaal	134,9	119,0	96,5	93,8	112,5	92,3	136,2	136,2	131,8	141,9	144,1	189,0	139,8
1994 1 ^e kwartaal	129,9	126,8	99,8	100,3	118,3	93,0	147,3	150,0	146,5	142,4	131,7	185,8	126,6
2 ^e kwartaal	146,1	136,7	108,0	93,4	119,2	112,3	158,7	165,0	159,6	144,0	151,6	190,9	147,8
3 ^e kwartaal	157,6	151,2	125,1	85,9	111,8	151,6	171,1	177,9	177,4	148,1	161,4	199,2	157,8
1993 Oktober	142,1	117,0	93,2	87,9	105,7	91,7	135,2	135,4	129,8	141,6	156,8	192,7	153,4
November	135,6	118,3	96,5	94,7	111,3	92,3	134,8	134,9	129,3	141,8	145,7	187,6	141,7
December	126,9	121,8	99,7	98,7	120,6	92,9	138,6	138,2	136,3	142,4	129,9	186,8	124,4
1994 Januari	130,3	124,6	99,7	103,7	119,7	90,5	143,4	144,8	142,7	141,4	133,7	184,3	128,9
Februari	130,0	126,8	99,4	100,8	117,8	92,2	149,7	150,2	147,8	142,1	131,9	184,7	126,9
Maart	129,3	128,9	100,3	96,3	117,3	96,4	150,7	155,1	148,9	143,7	129,5	188,3	123,9
April	137,7	130,6	100,7	93,9	116,6	98,9	153,5	162,2	146,9	143,3	141,9	187,9	137,5
Mei	146,7	137,3	108,6	93,5	119,3	113,2	159,2	165,7	159,8	144,6	152,1	191,2	148,4
Juni	154,0	142,3	114,8	92,7	121,6	124,7	163,3	167,0	172,0	144,2	160,7	193,6	157,6
Juli	160,8	148,9	124,4	85,7	112,0	150,3	167,5	171,4	177,3	146,4	167,8	198,7	164,9
Augustus	157,0	149,0	122,3	84,1	111,6	147,5	169,3	176,4	173,5	147,6	161,7	199,2	158,1
September	155,1	155,7	128,5	87,8	111,9	157,1	176,4	185,7	181,3	150,2	154,8	199,7	150,5
Oktober	156,6	156,4	123,8	89,6	107,7	148,6	181,2	191,5	187,3	151,0	156,7	202,9	152,3

¹ Indexcijfers berekend op basis van prijzen uitgedrukt in dollars van de Verenigde Staten.

VII - 2a. — INDEXCIJFER DER PRODUKTIE- EN INVOERPRIJZEN EN ZIJN BESTANDELEN

(indexcijfers 1980 = 100)

	Prijzen van de land- en tuinbouwprodukten	Industriële produktieprijzen	Eenheidswaarde van de ingevoerde produkten	Produktie- en invoerprijzen
1986	125,1	131,6	138,3	135,0
1987	122,0	125,8	130,6	128,3
1988	121,3	127,4	133,4	130,4
1989	133,8	134,7	142,5	138,9
1990	127,1	135,5	140,0	137,5
1991	127,2	134,0	138,5	136,1
1992	123,9	134,3	134,4	133,8
1993	114,5	133,0	.	.
1992 2 ^e kwartaal	125,9	135,2	135,6	135,0
3 ^e kwartaal	117,3	134,4	133,5	133,1
4 ^e kwartaal	120,5	133,7	131,9	132,0
1993 1 ^e kwartaal	116,4	132,4	.	.
2 ^e kwartaal	112,9	133,0	.	.
3 ^e kwartaal	112,5	133,1	.	.
4 ^e kwartaal	116,3	133,3	.	.
1994 1 ^e kwartaal	133,1	.	.
2 ^e kwartaal	134,6	.	.
1993 Augustus	111,4	133,1	.	.
September	117,4	133,0	.	.
Oktober	112,3	133,4	.	.
November	117,8	133,5	.	.
December	118,9	132,9	.	.
1994 Januari	133,0	.	.
Februari	133,1	.	.
Maart	133,1	.	.
April	134,2	.	.
Mei	134,7	.	.
Juni	135,1	.	.
Juli	135,0	.	.
Augustus	135,5	.	.

Bibliografische referentie : *Tijdschrift van de Nationale Bank van België*, LXIV^e jaargang, deel II, n^o 2-3, augustus-september 1989.

VII - 2b. — INDEXCIJFERS DER INDUSTRIËLE PRODUCTIEPRIJZEN

(indexcijfers 1980 = 100)

Bron : MEZ.

	Industriële productie- prijzen	Prijzen per type produkt				Prijzen volgens het gebruik van de produkten		
		Energie en water	Chemische en minerale produkten	Metalen produkten elektro- techniek, machines, transport- middelen	Andere produkten uit de verwerkende nijverheid	Halfabrikaten	Consumptie- goederen	Investerings- goederen
1986	131,6	115,1	141,7	138,5	136,0	126,7	138,2	138,4
1987	125,8	103,4	134,5	138,4	132,9	118,5	135,0	138,9
1988	127,4	99,3	142,9	140,1	135,2	119,7	137,0	141,2
1989	134,7	106,0	157,1	145,5	140,6	128,2	142,9	146,2
1990	135,5	110,6	152,8	149,2	140,0	128,9	142,7	150,2
1991	134,0	106,0	143,7	152,9	142,1	124,4	144,8	154,6
1992	134,3	103,0	141,1	156,1	145,0	122,1	148,9	158,3
1993	133,0	103,5	137,4	156,7	142,9	120,5	147,3	159,3
1992 2 ^e kwartaal	135,2	105,0	143,0	155,9	145,3	123,7	149,0	157,9
3 ^e kwartaal	134,4	102,6	141,7	156,8	145,0	122,1	149,0	159,0
4 ^e kwartaal	133,7	103,6	138,0	156,6	144,3	121,3	148,3	159,0
1993 1 ^e kwartaal	132,4	103,4	135,2	156,7	142,6	119,7	147,3	159,1
2 ^e kwartaal	133,0	104,3	136,5	156,5	142,9	120,9	146,8	159,1
3 ^e kwartaal	133,1	103,6	138,3	156,6	142,7	120,9	146,9	159,5
4 ^e kwartaal	133,3	102,5	139,2	157,0	143,4	120,4	148,3	159,9
1994 1 ^e kwartaal	133,1	99,7	141,0	157,4	143,8	119,8	148,6	160,4
2 ^e kwartaal	134,7	101,8	142,5	157,7	145,5	121,6	150,0	160,9
1993 Augustus	133,1	104,4	137,6	156,8	142,5	121,0	146,8	159,7
September	133,0	103,2	139,0	156,8	142,5	120,8	146,7	159,7
Oktober	133,4	104,4	139,3	156,8	142,4	121,2	147,1	159,7
November	133,5	103,2	138,8	157,0	143,6	120,6	148,6	160,0
December	132,9	99,8	139,6	157,1	144,1	119,3	149,1	160,1
1994 Januari	133,0	100,1	141,0	157,1	143,5	119,9	148,2	160,1
Februari	133,1	99,6	141,0	157,6	144,0	119,8	148,8	160,6
Maart	133,1	99,5	140,9	157,6	144,0	119,7	148,9	160,6
April	134,2	101,3	142,2	157,6	144,9	121,2	149,3	160,6
Mei	134,7	101,9	142,4	157,7	145,6	121,7	150,0	161,0
Juni	135,1	102,2	143,0	157,7	146,2	122,0	150,7	161,0
Juli	135,3	102,1	144,7	157,7	145,9	122,5	150,4	161,0
Augustus	135,5	102,7	144,3	157,7	146,3	122,7	150,9	161,0

Bibliografische referentie : zie-tabel VII-2a.

VII - 3a. — CONSUMPTIEPRIJZEN IN BELGIE

(Indeling in 4 groepen)

Bron : MEZ.

Maandgemiddelden of maanden	Algemeen indexcijfer	Voedingsmiddelen	Niet-voedings- middelen	Diensten	Huur	Gezondheids- indexcijfer
Indexcijfers 1981 = 100						
Wegingscoëfficiënten in procent van het algemene indexcijfer	100,000	22,145	42,795	28,660	6,400	.
1987	133,60	133,90	130,43	136,52	140,72	.
1988	135,15	133,88	131,91	138,59	145,85	.
1989	139,35	138,07	136,37	142,14	151,24	.
1990	144,16	143,18	141,17	146,69	156,08	.
Indexcijfers 1988 = 100 ¹						
Wegingscoëfficiënten in procent van het algemene indexcijfer	100,000	18,985	39,675	34,165	7,175	.
1991	109,98	108,88	110,20	110,46	109,49	.
1992	112,66	108,75	111,86	115,07	115,93	.
1993	115,76	107,89	115,20	119,45	122,05	.
1992 2 ^e kwartaal	112,26	108,30	111,44	114,72	115,61	.
3 ^e kwartaal	113,10	108,71	111,98	116,10	116,66	.
4 ^e kwartaal	113,65	108,31	113,28	116,23	117,47	.
1993 1 ^e kwartaal	114,79	108,27	114,10	118,13	119,95	.
2 ^e kwartaal	115,25	107,17	114,86	118,83	121,73	.
3 ^e kwartaal	116,34	108,09	115,52	120,52	122,74	.
4 ^e kwartaal	116,66	108,06	116,33	120,32	123,79	.
1994 1 ^e kwartaal	117,56	108,67	116,85	121,49	126,29	115,86
2 ^e kwartaal	118,22	108,87	117,63	122,17	127,35	116,40
3 ^e kwartaal	119,29	111,44	117,86	123,48	128,06	117,49
1993 Oktober	116,50	107,62	116,33	120,18	123,47	.
November	116,65	107,86	116,43	120,30	123,71	.
December	116,83	108,69	116,24	120,49	124,18	.
1994 Januari	117,30	108,90	116,56	121,03	125,87	115,65
Februari	117,69	108,93	116,86	121,71	126,33	116,00
Maart	117,68	108,18	117,12	121,72	126,68	115,92
April	117,90	107,89	117,41	122,11	127,07	116,10
Mei	118,25	109,02	117,67	122,15	127,32	116,44
Juni	118,50	109,69	117,82	122,26	127,67	116,65
Juli	119,23	111,21	117,61	123,75	127,95	117,45
Augustus	119,42	111,54	117,91	123,76	128,01	117,58
September	119,22	111,57	118,06	122,92	128,23	117,43
Oktober	118,97	110,95	117,96	122,58	128,60	117,24

¹ Om van deze indexcijfers over te schakelen op de indexcijfers basis 1981 = 100, werden de volgende overgangscoefficiënten vastgesteld : 1,3528 voor het algemene indexcijfer; 1,3410 voor de voedingsmiddelen; 1,3180 voor de niet-voedingsmiddelen; 1,3866 voor de diensten; 1,4684 voor de huur.

VII - 3b. — CONSUMPTIEPRIJZEN IN BELGIE

(Indeling volgens het Bureau voor de Statistiek der Europese Gemeenschappen)

Bron : MEZ.

Maandgemiddelden of maanden	Algemeen indexcijfer	Voedingsmiddelen, dranken en tabak	Kleding en schoeisel	Huur, verwarming en verlichting	Meubelen, apparaten, onderhoud	Gezondheidsuitgaven	Vervoer en communicatie	Cultuur en ontspanning	Overige goederen en diensten	Gezondheidsindexcijfer
Indexcijfers 1981 = 100										
Wegingscoëfficiënten in procent van het algemene indexcijfer	100,000	23,310	8,225	19,575	9,450	3,995	15,450	8,165	11,830	.
1987	133,60	135,35	143,27	122,38	135,37	137,47	127,41	140,57	142,54	.
1988	135,15	135,42	148,80	122,71	137,31	139,68	128,44	142,61	146,11	.
1989	139,35	139,91	153,39	126,92	140,09	143,13	134,17	144,80	150,20	.
1990	144,16	145,47	157,96	131,79	142,79	148,57	139,88	148,10	154,88	.
Indexcijfers 1988 = 100¹										
Wegingscoëfficiënten in procent van het algemene indexcijfer	100,000	20,115	8,580	19,400	7,850	4,900	16,495	8,355	14,305	.
1991	109,98	109,38	110,43	110,77	106,65	112,27	110,80	106,49	111,64	.
1992	112,66	109,93	113,51	114,04	109,82	116,28	112,91	107,32	117,26	.
1993	115,76	109,88	116,05	119,32	112,11	122,50	117,24	108,91	121,00	.
1992 3 ^e kwartaal	113,10	110,17	113,51	114,70	110,21	116,01	113,04	107,11	118,99	.
4 ^e kwartaal	113,65	109,83	114,91	115,34	110,75	118,08	114,48	107,60	118,58	.
1993 1 ^e kwartaal	114,79	109,96	115,18	117,45	111,45	121,37	115,37	108,51	120,30	.
2 ^e kwartaal	115,25	109,25	115,84	118,59	112,15	121,90	116,60	108,56	120,55	.
3 ^e kwartaal	116,34	110,15	116,11	120,00	112,31	122,70	118,22	109,09	122,29	.
4 ^e kwartaal	116,66	110,15	117,09	121,22	112,51	124,01	118,78	109,49	120,87	.
1994 1 ^e kwartaal	117,56	110,96	117,37	122,04	113,17	126,19	120,07	110,18	121,72	115,86
2 ^e kwartaal	118,22	111,49	118,03	122,65	113,68	126,56	120,96	110,99	122,49	116,40
3 ^e kwartaal	119,29	113,93	118,26	122,98	113,81	126,82	121,71	111,23	124,80	117,49
1993 Oktober	116,50	109,71	116,96	121,18	112,36	123,83	118,66	109,49	120,79	.
November	116,65	109,96	117,14	121,38	112,50	123,97	118,84	109,49	120,77	.
December	116,83	110,78	117,17	121,09	112,67	124,23	118,84	109,50	121,06	.
1994 Januari	117,30	111,03	117,20	121,88	112,87	126,20	119,62	109,83	121,05	115,65
Februari	117,69	111,10	117,28	122,08	113,16	126,14	120,27	110,29	122,19	116,00
Maart	117,68	110,76	117,63	122,17	113,47	126,22	120,33	110,42	121,91	115,92
April	117,90	110,56	117,91	122,57	113,57	126,39	120,62	110,66	122,46	116,10
Mei	118,25	111,63	118,08	122,66	113,68	126,63	120,94	111,07	122,44	116,44
Juni	118,50	112,27	118,10	122,72	113,78	126,67	121,32	111,25	122,57	116,65
Juli	119,23	113,71	118,11	122,78	113,79	126,76	121,45	110,78	125,66	117,45
Augustus	119,42	114,02	118,12	122,98	113,82	126,78	121,88	110,91	125,69	117,58
September	119,22	114,05	118,54	123,19	113,83	126,93	121,79	112,01	123,06	117,43
Oktober	118,97	113,46	118,90	123,45	113,76	126,99	120,87	111,75	122,84	117,24

¹ Om van deze indexcijfers over te schakelen op de indexcijfers basis 1981 = 100, werden de volgende overgangscoefficienten vastgesteld : 1,3528 voor het algemene indexcijfer; 1,3565 voor voedingsmiddelen, dranken en tabak; 1,4850 voor kleding en schoeisel; 1,2274 voor huur, verwarming en verlichting; 1,3751 voor meubelen,

apparaten, onderhoud; 1,3963 voor gezondheidsuitgaven; 1,2937 voor vervoer en communicatie; 1,4261 voor cultuur en ontspanning; 1,4579 voor overige goederen en diensten.

VIII. — BUITENLANDSE HANDEL VAN DE BLEU

1. — ALGEMENE TABEL

Bron : NIS; Berekeningen : NBB.

	Waarde (mijarden franken)			Indexcijfers basis 1985 = 100					
	Invoer	Uitvoer	Handelsbalans	Hoeveelheid ¹			Gemiddelde waarden per eenheid		
				Invoer	Uitvoer	Brutoruilvoet ²	Invoer	Uitvoer	Nettoruilvoet ²
1983	2.820,9	2.651,3	-169,6	92,6	91,9	99,2	91,8	91,0	99,1
1984	3.195,8	2.992,1	-203,7	97,2	96,6	99,4	99,1	97,8	98,6
1985	3.317,8	3.167,7	-150,1	100,0	100,0	100,0	100,0	100,0	100,0
1986	3.065,2	3.070,3	5,1	106,0	104,5	98,6	87,2	92,8	106,4
1987	3.110,1	3.100,1	-10,0	113,7	110,9	97,5	82,4	88,3	107,2
1988	3.393,6	3.382,3	-11,3	121,1	116,6	96,3	84,5	91,6	108,4
1989	3.883,9	3.943,1	59,2	129,1	126,1	97,7	90,7	98,7	108,8
1990	4.011,6	3.944,5	-67,1	136,6	129,7	94,9	88,5	96,0	108,5
1991	4.116,3	4.023,4	-92,9	141,9	134,6	94,9	87,4	94,3	107,9
1992	4.023,3	3.969,8	-53,5	143,8	135,3	94,1	84,3	92,6	109,8
1990 December	308,7	288,9	-19,8	122,3	115,9	94,8	91,3	94,5	103,5
1991 Januari	374,1	365,7	-8,4	151,7	143,0	94,3	89,2	96,9	108,6
Februari	327,1	320,1	-7,0	133,9	126,7	94,6	88,3	95,7	108,4
Maart	358,7	356,8	-1,9	148,9	142,4	95,6	87,1	94,9	109,0
April	352,4	352,3	-0,1	146,0	140,9	96,5	87,3	94,7	108,5
Mei	345,2	339,7	-5,5	141,8	134,2	94,6	88,0	95,9	109,0
Juni	347,2	344,0	-3,2	142,1	137,3	96,6	88,3	94,9	107,5
Juli	332,8	331,7	-1,1	134,3	131,4	97,8	89,6	95,6	106,7
Augustus	294,0	243,9	-50,1	121,7	99,2	81,5	87,3	93,1	106,6
September	354,3	347,3	-7,0	144,9	141,9	97,9	88,5	92,7	104,7
Oktober	371,3	384,1	12,8	153,6	154,3	100,5	87,4	94,3	107,9
November	335,0	331,3	-3,7	137,5	130,7	95,1	88,1	96,0	109,0
December	324,2	306,5	-17,7	133,2	122,1	91,7	88,0	95,1	108,1
1992 Januari	346,7	338,2	-8,5	146,5	135,7	92,6	85,6	94,4	110,3
Februari	344,3	325,0	-19,3	141,5	129,8	91,7	88,0	94,8	107,7
Maart	396,4	369,6	-26,8	163,0	146,8	90,1	87,9	95,4	108,5
April	356,1	348,8	-7,3	148,1	138,7	93,7	86,9	95,3	109,7
Mei	317,8	325,2	7,4	131,4	127,7	97,2	87,5	96,4	110,2
Juni	355,1	363,8	8,7	148,5	146,1	98,4	86,5	94,3	109,0
Juli	307,2	317,6	10,4	133,1	131,0	98,4	83,4	91,8	110,1
Augustus	279,1	242,1	-37,0	121,6	99,6	81,9	83,0	92,0	110,8
September	342,1	351,6	9,5	146,7	142,5	97,1	84,3	93,5	110,9
Oktober	333,0	357,7	24,7	144,3	147,9	102,5	83,5	91,6	109,7
November	313,1	318,5	5,4	136,4	133,7	98,0	83,0	90,2	108,7
December	332,4	311,6	-20,8	142,7	130,7	91,6	84,2	90,3	107,2

N.B. De NIS-gegevens van de buitenlandse handel zijn onderhevig aan maandelijkse herzieningen, en dit gedurende 12 maanden.

¹ Hoeveelheidsindexcijfer = $\frac{\text{waarde-indexcijfer}}{\text{indexcijfer v/d gemid. waarden per eenheid}} \times 100$.

² Ruilvoet = $\frac{\text{indexcijfer bij uitvoer}}{\text{indexcijfer bij invoer}} \times 100$.

VIII - 2a. — UITVOER VAN DE BLEU : INDELING VOLGENS SECTIES VAN DE TYPE-CCLASSIFICATIE VOOR DE INTERNATIONALE HANDEL¹

Miljarden franken

Bron : NIS; Berekeningen : NBB.

	Totaal		Voedingswaren, dranken en tabak			Niet voor de voeding bestemde grondstoffen (excl. brandstoffen), oliën en vetten			Minerale brandstoffen	Fabrikaten						
	(TCIH 0 tot 9)		(TCIH 0 + 1)			(TCIH 2 + 4)			(TCIH 3)	(TCIH 5 tot 9)						
		p.m. Totaal zonder diamant	Totaal	Voedings- waren en levende dieren	Dranken en tabak	Totaal	Niet voor de voeding bestemde grondstoffen	Oliën en vetten		Totaal	p.m. Fabrikaten, excl. diamant	Chemische produkten	Fabrikaten gerangschikt naar de grondstof	Machines en vervoer- materiaal	Diverse fabrikaten	Goederen en transacties niet elders gerang- schikt
			(TCIH 0)	(TCIH 1)		(TCIH 2)	(TCIH 4)				(TCIH 5)	(TCIH 6)	(TCIH 7)	(TCIH 8)	(TCIH 9)	
1983	2.651,3	2.489,3	253,6	233,1	20,5	81,7	68,3	13,4	222,6	2.093,4	1.931,4	316,7	812,6	594,6	191,4	178,1
1984	2.992,1	2.808,9	299,6	277,7	21,9	109,9	87,4	22,5	237,2	2.345,4	2.162,4	376,3	932,0	629,7	216,3	191,2
1985	3.167,7	2.975,3	297,8	273,2	24,6	113,0	88,0	25,0	208,6	2.608,3	2.416,3	406,7	977,5	795,6	229,5	199,0
1986	3.070,3	2.981,0	296,7	272,5	24,2	91,9	76,5	15,4	152,6	2.529,2	2.350,2	382,9	915,1	792,3	239,6	199,2
1987	3.100,1	2.917,7	304,6	279,1	25,6	89,9	77,4	12,5	118,3	2.537,3	2.355,3	388,8	909,6	836,9	251,3	200,7
1988	3.382,3	3.155,1	308,4	283,9	24,5	109,0	94,2	14,8	117,1	2.847,8	2.620,6	475,7	1.083,1	870,0	261,9	157,2
1989	3.943,1	3.653,7	360,8	334,0	26,9	128,6	110,0	18,6	135,7	3.318,0	3.028,6	540,4	1.298,8	998,6	294,3	185,9
1990	3.944,5	3.688,0	354,6	328,4	26,2	114,1	97,9	16,2	137,5	3.338,2	3.081,7	549,2	1.224,0	1.076,2	323,4	165,4
1991	4.023,4	3.763,1	396,0	368,4	27,6	106,9	90,3	16,7	157,0	3.363,4	3.103,1	566,7	1.188,4	1.086,8	342,6	178,8
1992	3.969,8	3.721,3	412,8	384,6	28,1	105,2	89,6	15,6	137,6	3.314,2	3.065,8	583,1	1.122,5	1.073,0	359,7	175,9
1990 December	288,9	272,2	28,2	26,3	1,8	7,8	6,6	1,1	9,5	243,5	226,8	41,6	81,2	86,2	23,4	11,1
1991 Januari	365,7	349,0	33,1	31,0	2,1	9,7	8,1	1,6	21,4	301,5	284,8	54,2	101,5	100,8	29,7	15,3
Februari	320,1	300,0	27,5	25,6	1,9	8,3	6,8	1,5	14,4	270,0	249,9	45,7	94,2	87,9	27,3	14,9
Maart	356,8	332,5	31,1	28,7	2,4	9,5	8,1	1,3	14,6	301,7	277,4	49,3	106,7	98,7	30,4	16,5
April	352,3	331,1	32,3	29,8	2,5	9,2	7,8	1,4	12,4	298,4	277,2	49,0	104,5	98,7	29,2	17,0
Mei	339,7	316,9	33,3	30,8	2,5	8,9	7,5	1,4	12,0	285,5	262,7	47,9	101,2	94,5	26,3	15,6
Juni	344,0	325,8	32,6	30,3	2,3	8,6	7,4	1,2	11,4	291,4	273,1	47,9	99,6	98,1	29,0	16,7
Juli	331,7	303,1	32,4	29,6	2,8	8,2	7,0	1,2	12,8	278,3	249,8	46,4	105,4	86,8	27,2	12,6
Augustus	243,9	229,7	30,4	28,3	2,2	6,1	5,0	1,1	12,6	194,7	180,5	37,0	69,3	55,2	22,1	11,1
September	347,3	323,7	34,6	32,2	2,4	9,9	8,1	1,8	10,1	292,8	269,2	48,0	104,9	92,9	31,7	15,3
Oktober	384,1	356,3	38,9	36,5	2,3	10,6	8,9	1,6	11,3	323,3	295,6	51,7	116,8	104,0	35,2	15,6
November	331,3	307,6	34,1	32,0	2,1	9,6	8,2	1,4	13,1	274,5	250,8	46,7	98,8	85,8	28,7	14,6
December	306,5	287,3	35,9	33,7	2,1	8,5	7,3	1,1	10,9	251,3	232,1	43,2	85,5	83,4	25,7	13,6
1992 Januari	338,2	320,5	34,1	32,0	2,1	9,3	7,7	1,7	14,0	280,8	263,1	51,6	95,1	90,3	29,4	14,3
Februari	325,0	304,2	31,3	29,1	2,2	9,7	8,3	1,4	8,4	275,6	254,8	47,6	95,7	88,1	30,8	13,4
Maart	369,6	346,3	35,3	33,0	2,3	10,3	9,0	1,3	10,0	314,0	290,7	53,8	105,0	102,1	33,4	19,7
April	348,8	329,0	35,6	33,3	2,3	8,9	7,7	1,1	13,1	291,3	271,5	50,8	97,2	98,6	29,9	14,8
Mei	325,2	304,6	33,1	30,8	2,3	8,9	7,4	1,4	10,2	273,0	252,4	46,1	93,5	90,8	28,5	14,2
Juni	363,8	341,5	36,9	34,0	2,9	8,8	7,7	1,2	12,5	305,7	283,4	56,7	102,9	98,4	30,8	16,9
Juli	317,6	291,5	33,1	30,7	2,4	7,7	6,5	1,2	11,4	265,5	239,4	48,6	98,4	78,7	27,2	12,6
Augustus	242,1	231,5	31,4	29,0	2,4	6,4	5,3	1,1	11,6	192,7	182,1	39,5	61,6	54,1	23,9	13,6
September	351,6	326,1	36,6	34,3	2,3	9,4	8,0	1,4	12,0	293,6	268,1	50,7	104,3	92,6	32,2	13,9
Oktober	357,7	338,7	35,8	33,3	2,4	8,9	7,8	1,2	9,3	303,7	284,7	51,7	98,5	102,6	35,8	15,1
November	318,5	295,5	34,6	32,5	2,1	8,6	7,3	1,3	10,2	265,2	242,1	42,2	90,5	89,7	28,7	14,0
December	311,6	292,0	35,2	32,7	2,4	8,3	7,0	1,2	15,0	253,2	233,5	43,8	79,8	87,2	29,0	13,3

N.B. : De NIS-gegevens betreffende de buitenlandse handel zijn onderhevig aan maandelijkse herzieningen, en dit gedurende 12 maanden.

¹ Type-classificatie voor de Internationale Handel, opgesteld door de Verenigde Naties, derde herziening.

VIII - 2b. — UITVOER VAN DE BLEU : INDELING VOLGENS SECTIES VAN DE TYPE-CLASSIFICATIE VOOR DE INTERNATIONALE HANDEL ¹

Indexcijfers van de gemiddelde waarden per eenheid (basis 1985 = 100)

Bron : NIS; Berekeningen : NBB.

	Totaal		Voedingswaren, dranken en tabak			Niet voor de voeding bestemde grondstoffen (excl. brandstoffen), oliën en vetten			Minerale brandstoffen	Fabrikaten						
	(TCIH 0 tot 9)		(TCIH 0 + 1)			(TCIH 2 + 4)			(TCIH 3)	(TCIH 5 tot 9)						
		p.m. Totaal zonder diamant	Totaal	Voedings-waren en levende dieren	Dranken en tabak	Totaal	Niet voor de voeding bestemde grondstoffen	Oliën en vetten		Totaal	p.m. Fabrikaten, excl. diamant	Chemische producten	Fabrikaten gerangschikt naar de grondstof	Machines en vervoer-materiaal	Diverse fabrikaten	Coederen en transacties niet elders gerang-schikt
			(TCIH 0)	(TCIH 1)		(TCIH 2)	(TCIH 4)				(TCIH 5)	(TCIH 6)	(TCIH 7)	(TCIH 8)	(TCIH 9)	
1983	91,0	90,2	94,3	94,9	86,9	82,4	85,6	70,0	91,9	91,0	89,9	90,6	92,9	87,5	91,5	98,6
1984	97,8	97,1	101,5	102,4	92,9	99,7	98,1	104,8	97,2	97,3	96,2	98,3	99,0	94,1	96,9	91,0
1985	100,0	100,0	100,0	100,0	100,0	100,0	100,0	100,0	100,0	100,0	100,0	100,0	100,0	100,0	100,0	100,0
1986	92,8	93,4	96,7	96,6	98,4	79,4	86,6	57,3	59,7	95,8	96,9	90,1	92,5	103,4	98,1	86,5
1987	88,3	89,0	92,7	92,2	98,4	71,3	80,8	42,5	46,4	92,3	93,6	85,2	87,1	102,8	95,7	86,2
1988	91,6	91,9	92,3	91,4	103,0	77,4	86,9	48,2	44,5	96,5	97,3	91,7	94,2	103,6	95,7	81,8
1989	98,7	98,0	99,6	98,6	112,1	84,5	94,8	52,9	46,3	104,1	103,6	95,9	105,9	109,4	99,1	79,4
1990	96,0	95,1	93,7	92,4	110,4	77,4	86,7	48,9	48,1	101,6	100,8	90,8	100,3	112,0	98,8	69,2
1991	94,3	94,2	91,8	90,6	108,6	72,0	79,9	47,5	50,7	99,7	99,9	89,6	94,2	114,5	98,6	68,1
1992	92,6	92,2	91,4	90,3	106,7	70,0	77,6	46,6	44,7	98,2	98,2	86,5	91,1	116,3	97,2	61,5
1990 December	94,5	95,4	91,5	90,1	110,6	74,9	83,9	47,2	56,4	99,3	101,0	92,3	92,6	113,7	98,9	63,5
1991 Januari	96,9	97,0	91,0	89,7	108,3	73,9	83,0	46,1	60,1	101,8	102,4	93,4	95,0	117,7	99,4	62,3
Februari	95,7	95,5	90,3	89,0	107,8	71,4	79,7	45,9	57,2	101,0	101,1	93,8	95,3	114,5	99,1	65,5
Maart	94,9	94,9	91,3	89,8	111,7	73,5	82,3	46,3	51,6	100,3	100,8	92,3	93,8	114,7	100,1	64,0
April	94,7	94,3	91,3	89,7	112,5	71,5	79,7	46,4	47,0	100,6	100,6	91,6	95,7	113,9	99,5	67,3
Mei	95,9	94,9	92,1	90,9	108,8	73,6	82,0	47,8	47,3	101,8	101,1	91,7	98,0	115,5	97,9	66,9
Juni	94,9	94,6	93,3	92,3	105,2	72,0	79,8	48,0	46,7	100,6	100,7	89,2	95,6	115,7	98,9	71,3
Juli	95,6	95,0	93,1	91,8	110,5	74,3	82,8	48,4	48,8	101,2	100,9	89,4	96,7	116,0	100,0	76,7
Augustus	93,1	94,5	91,6	90,7	103,7	72,0	79,8	47,9	48,2	98,4	100,6	90,1	90,1	115,2	100,1	74,2
September	92,7	94,1	91,3	90,0	108,4	72,0	79,6	48,2	49,7	97,9	100,0	90,8	89,3	114,0	100,1	69,0
Oktober	94,3	94,0	92,6	91,3	111,5	73,5	81,5	49,0	48,7	99,6	99,7	87,1	93,9	116,1	99,7	70,4
November	96,0	94,4	93,9	92,8	109,2	71,0	78,3	48,9	51,1	101,6	99,9	88,3	98,6	116,0	98,9	66,6
December	95,1	94,9	94,9	93,9	108,0	72,3	79,9	49,1	49,0	100,4	100,6	90,1	93,5	117,2	99,0	66,8
1992 Januari	94,4	93,2	93,5	92,5	107,3	72,4	80,6	47,3	46,7	99,9	98,9	86,0	95,3	116,4	98,8	66,3
Februari	94,8	93,5	93,0	91,7	110,5	72,6	80,9	47,0	42,8	100,8	99,6	87,6	95,5	116,9	101,6	64,4
Maart	95,4	93,9	94,0	92,8	108,7	72,4	80,8	46,5	43,4	101,4	100,0	89,9	96,0	116,6	101,2	69,6
April	95,3	93,8	94,0	92,9	109,1	70,0	77,5	46,9	45,4	101,2	99,8	85,2	96,6	119,7	98,6	69,8
Mei	96,4	93,6	94,6	93,6	107,8	72,5	80,7	47,5	43,2	102,7	99,5	87,4	100,7	118,1	97,0	66,1
Juni	94,3	93,8	92,3	91,7	100,5	72,8	80,2	49,8	45,0	100,1	99,9	91,5	92,8	116,7	98,0	62,8
Juli	91,8	93,0	91,1	90,0	105,8	71,8	79,4	48,5	45,6	97,0	99,1	85,9	87,3	118,6	97,9	61,4
Augustus	92,0	92,2	90,5	89,2	108,5	69,7	77,4	46,0	44,1	97,8	98,5	85,9	89,2	118,4	97,3	59,4
September	93,5	92,5	92,4	91,3	107,2	70,1	78,0	45,9	44,3	99,2	98,5	86,8	92,3	117,7	99,1	55,4
Oktober	91,6	91,9	91,5	90,3	108,1	67,6	74,8	45,6	43,6	97,1	97,9	84,9	88,1	117,7	97,3	59,8
November	90,2	90,8	89,3	87,9	108,0	67,0	74,6	43,7	45,4	95,5	96,7	83,4	86,3	116,3	96,3	61,8
December	90,3	90,8	88,8	87,4	107,5	67,6	74,6	46,2	45,0	95,8	96,9	83,1	86,1	116,4	99,4	59,9

N.B. : De NIS-gegevens betreffende de buitenlandse handel zijn onderhevig aan maandelijkse herzieningen, en dit gedurende 12 maanden.

¹ Type-classificatie voor de Internationale Handel, opgesteld door de Verenigde Naties, derde herziening.

VIII - 2c. — UITVOER VAN DE BLEU : INDELING VOLGENS SECTIES VAN DE TYPE-CLASSIFICATIE VOOR DE INTERNATIONALE HANDEL¹

Hoeveelheidsindexcijfers (basis 1985 = 100)

Bron : NIS; Berekeningen : NBB.

	Totaal		Voedingswaren, dranken en tabak			Niet voor de voeding bestemde grondstoffen (excl. brandstoffen), oliën en vetten			Minerale brandstoffen	Fabrikaten						
	(TCIH 0 tot 9)		(TCIH 0 + 1)			(TCIH 2 + 4)			(TCIH 3)	(TCIH 5 tot 9)						
		p.m. Totaal zonder diamant	Totaal	Voedings-waren en levende dieren	Dranken en tabak	Totaal	Niet voor de voeding bestemde grondstoffen	Oliën en vetten		Totaal	p.m. Fabrikaten, excl. diamant	Chemische producten	Fabrikaten gerangschikt naar de grondstof	Machines en vervoer-materiaal	Diverse fabrikaten	Goederen en transacties niet elders gerangschikt
			(TCIH 0)	(TCIH 1)		(TCIH 2)	(TCIH 4)				(TCIH 5)	(TCIH 6)	(TCIH 7)	(TCIH 8)	(TCIH 9)	
1983	91,9	92,7	90,3	89,9	96,0	88,2	91,1	79,3	116,0	90,3	91,1	86,6	89,3	92,5	91,2	122,0
1984	96,6	97,3	98,8	99,0	96,0	97,6	101,1	86,8	117,0	94,6	95,3	93,9	96,2	91,2	97,3	119,8
1985	100,0	100,0	100,0	100,0	100,0	100,0	100,0	100,0	100,0	100,0	100,0	100,0	100,0	100,0	100,0	100,0
1986	104,5	104,0	103,3	103,6	100,2	101,6	99,8	108,3	122,5	103,6	103,0	105,8	101,1	106,5	103,1	73,9
1987	110,9	110,2	110,8	111,2	105,8	111,1	108,9	119,7	121,9	110,1	109,2	113,3	106,6	113,5	109,0	77,9
1988	116,6	115,4	113,1	115,1	92,2	109,1	106,3	121,9	126,8	116,4	114,9	94,7	133,4	116,6	89,7	95,7
1989	126,1	125,3	122,3	124,7	97,7	128,8	126,7	136,6	140,9	125,3	124,2	125,4	124,5	127,7	120,9	121,7
1990	129,7	130,4	127,9	130,8	96,8	124,7	123,4	127,8	137,7	129,2	130,0	133,7	123,8	134,0	131,5	76,8
1991	134,6	134,3	145,4	149,5	103,4	126,5	124,4	134,5	148,9	132,6	132,0	140,8	127,9	132,0	142,7	88,3
1992	135,3	135,6	152,0	156,4	107,3	129,9	127,1	141,8	148,1	132,6	132,7	148,9	125,0	128,5	151,5	88,6
1990 December	115,9	115,0	124,2	128,5	81,6	105,0	104,1	106,9	96,9	115,7	114,7	119,3	106,8	124,8	114,3	97,2
1991 Januari	143,0	145,1	147,7	152,8	95,9	133,5	128,8	157,0	205,0	139,6	141,9	153,7	130,2	142,9	146,3	62,3
Februari	126,7	126,8	123,5	127,0	87,2	118,3	112,5	147,2	145,1	126,1	126,1	130,3	120,5	129,1	133,7	85,9
Maart	142,4	141,3	138,1	141,4	103,9	130,6	129,8	131,9	163,2	142,0	140,5	143,3	138,7	144,5	149,7	63,6
April	140,9	141,6	143,6	147,0	108,3	130,8	129,7	133,2	152,6	139,9	140,6	144,3	132,9	145,8	143,2	106,8
Mei	134,2	134,6	146,3	149,7	110,8	123,6	121,3	133,2	146,8	132,2	132,5	141,5	125,5	135,2	132,1	151,7
Juni	137,3	138,9	142,0	145,3	107,0	122,6	122,2	121,7	141,2	136,5	138,4	143,5	126,9	142,2	145,2	116,6
Juli	131,4	128,6	140,5	142,1	122,8	112,4	111,4	114,6	152,1	129,8	126,3	139,5	131,8	123,3	131,4	71,5
Augustus	99,2	98,0	134,3	137,4	101,5	88,6	84,9	106,8	150,7	93,2	91,4	109,3	93,6	80,2	109,2	70,7
September	141,9	138,8	153,5	157,9	108,5	139,8	134,5	165,5	116,8	141,1	137,3	141,1	143,0	136,0	155,3	80,4
Oktober	154,3	152,9	169,3	175,9	102,6	146,6	144,8	152,8	134,2	153,1	151,3	157,5	150,6	148,0	177,2	93,1
November	130,7	131,5	146,3	151,6	93,1	137,7	138,1	132,4	148,3	127,5	128,1	139,4	121,8	124,3	145,3	69,9
December	122,1	122,1	151,9	157,4	96,6	120,2	120,8	113,7	128,3	118,1	117,8	127,2	111,3	118,7	129,3	82,0
1992 Januari	135,7	138,6	147,7	152,8	95,8	132,7	125,3	169,8	173,0	132,5	135,6	159,4	121,6	128,5	146,3	73,1
Februari	129,8	131,3	136,0	139,8	97,7	138,1	134,1	156,2	113,5	128,9	130,5	145,2	121,8	124,6	147,5	77,0
Maart	146,8	148,6	151,6	156,5	101,8	147,4	145,8	151,5	133,1	146,1	148,3	161,6	133,3	149,4	160,7	102,0
April	138,7	141,4	152,8	157,9	101,2	131,4	131,5	127,6	166,2	135,7	138,8	158,6	122,4	135,9	151,9	78,4
Mei	127,7	131,2	141,1	144,6	104,8	125,5	121,0	147,0	136,5	125,4	129,4	138,9	112,8	130,2	140,0	91,0
Juni	146,1	146,8	162,4	164,4	140,2	124,8	125,6	118,0	160,1	143,9	144,5	164,0	135,0	141,8	156,2	67,5
Juli	131,0	126,4	146,7	150,3	109,3	112,8	109,1	129,9	144,0	128,9	123,1	151,1	136,3	109,4	136,6	68,6
Augustus	99,6	101,2	140,0	143,3	106,3	97,5	91,4	128,0	151,3	92,8	94,1	122,2	84,5	80,2	119,3	62,4
September	142,5	142,1	160,2	165,4	107,0	140,8	136,6	160,2	155,8	139,4	138,7	153,1	137,5	130,5	159,6	80,9
Oktober	147,9	148,6	157,8	162,4	110,3	137,3	138,0	131,1	123,4	147,5	148,3	158,1	136,1	144,3	183,9	145,0
November	133,7	131,2	156,4	162,3	97,1	132,3	129,0	146,7	129,8	130,9	127,6	135,5	127,8	129,6	143,1	82,9
December	130,7	129,7	159,5	164,2	111,2	126,5	124,8	132,8	192,7	124,9	122,9	138,2	114,1	122,6	148,2	109,7

N.B. : De NIS-gegevens betreffende de buitenlandse handel zijn onderhevig aan maandelijkse herzieningen, en dit gedurende 12 maanden.

¹ Type-classificatie voor de Internationale Handel, opgesteld door de Verenigde Naties, derde herziening.

VIII - 3a. — INVOER VAN DE BLEU : INDELING VOLGENS SECTIES VAN DE TYPE-CLASSIFICATIE VOOR DE INTERNATIONALE HANDEL¹

Miljarden franken

Bron : NIS; Berekeningen : NBB.

	Totaal		Voedingswaren, dranken en tabak			Niet voor de voeding bestemde grondstoffen (excl. brandstoffen), oliën en vetten			Minerale brandstoffen	Fabrikaten						
	(TCIH 0 tot 9)		(TCIH 0 + 1)			(TCIH 2 + 4)			(TCIH 3)	(TCIH 5 tot 9)						
		p.m. Totaal zonder diamant	Totaal	Voedingswaren en levende dieren	Dranken en tabak	Totaal	Niet voor de voeding bestemde grondstoffen	Oliën en vetten		Totaal	p.m. Fabrikaten, excl. diamant	Chemische producten	Fabrikaten gerangschikt naar de grondstof	Machines en vervoer-materiaal	Diverse fabrikaten	Goederen en transacties niet elders gerangschikt
			(TCIH 0)	(TCIH 1)		(TCIH 2)	(TCIH 4)				(TCIH 5)	(TCIH 6)	(TCIH 7)	(TCIH 8)	(TCIH 9)	
1983	2.820,9	2.673,1	292,5	259,5	33,0	218,0	204,2	13,9	535,7	1.774,7	1.626,7	264,1	565,9	619,3	223,6	101,7
1984	3.195,8	3.015,1	337,9	301,7	36,2	257,4	236,1	21,3	595,0	2.005,4	1.824,4	316,2	662,4	685,5	246,3	94,9
1985	3.317,8	3.146,9	331,5	293,7	37,8	267,1	246,2	20,8	551,0	2.168,3	1.997,3	338,8	675,9	767,0	266,7	119,9
1986	3.065,2	2.891,8	317,3	279,8	37,5	204,1	191,1	13,0	325,3	2.218,5	2.045,5	318,2	663,9	854,6	289,1	92,7
1987	3.110,1	2.931,1	311,8	273,4	38,3	204,9	194,6	10,3	283,8	2.309,7	2.130,7	323,5	670,2	920,9	315,9	79,1
1988	3.393,6	3.175,2	332,3	294,1	38,2	239,0	226,3	12,7	243,5	2.578,8	2.360,4	389,6	805,3	810,0	343,9	230,0
1989	3.883,9	3.601,0	352,7	312,5	40,2	276,8	262,0	14,8	297,4	2.956,9	2.674,1	447,2	954,9	945,5	378,9	230,4
1990	4.011,6	3.748,2	357,7	314,2	43,5	242,2	228,7	13,5	326,7	3.085,0	2.821,6	456,9	936,4	1.023,5	421,1	247,2
1991	4.116,3	3.861,0	390,8	345,1	45,7	227,6	212,4	15,2	344,3	3.153,5	2.898,3	474,6	914,5	1.071,7	448,3	244,4
1992	4.023,3	3.783,5	399,1	349,4	49,7	216,0	201,3	14,7	305,0	3.103,2	2.863,4	479,2	875,9	1.029,9	464,1	254,1
1990 December	308,7	290,4	30,5	25,6	4,9	16,7	15,8	0,9	32,1	229,4	211,2	33,9	65,2	81,5	29,5	19,4
1991 Januari	374,1	350,9	33,0	29,5	3,4	19,9	18,8	1,1	40,7	280,6	257,3	49,2	81,8	85,8	38,7	25,1
Februari	327,1	307,9	26,2	23,6	2,6	16,9	15,7	1,2	29,8	254,2	235,0	39,8	70,5	82,3	39,4	22,1
Maart	358,7	340,3	33,1	29,6	3,4	18,9	17,6	1,3	26,7	280,0	261,6	44,3	77,7	93,6	42,6	21,8
April	352,4	331,2	33,4	30,0	3,4	19,7	18,6	1,1	25,8	273,5	252,2	42,8	81,0	92,4	36,6	20,7
Mei	345,2	321,4	32,9	29,2	3,8	19,4	17,9	1,5	31,2	261,8	238,0	40,9	81,0	87,5	32,3	20,1
Juni	347,2	325,6	31,5	27,8	3,8	20,0	18,4	1,6	24,4	271,3	249,8	39,2	80,2	97,6	32,9	21,4
Juli	332,8	311,1	31,8	27,9	3,8	16,5	15,5	1,0	27,4	257,1	235,4	35,0	72,0	94,8	40,5	14,8
Augustus	294,0	273,5	30,5	27,4	3,0	18,3	17,0	1,4	25,0	220,2	199,7	33,1	67,1	71,4	36,1	12,5
September	354,3	331,9	34,0	29,9	4,1	20,9	19,5	1,5	27,5	271,9	249,5	39,3	77,9	90,5	41,4	22,8
Oktober	371,3	344,9	36,5	31,8	4,7	19,8	18,5	1,3	24,9	290,1	263,8	41,2	87,5	97,2	41,4	22,8
November	335,0	315,6	32,4	28,0	4,5	19,4	18,3	1,1	28,6	254,6	235,2	36,9	73,2	89,1	34,6	20,9
December	324,2	306,6	35,5	30,3	5,2	17,9	16,8	1,1	32,4	238,3	220,8	32,8	64,7	89,4	32,0	19,4
1992 Januari	346,7	327,2	32,5	28,3	4,1	18,2	17,0	1,2	28,5	267,5	248,1	40,7	75,5	87,7	39,6	23,9
Februari	344,3	325,0	32,2	28,6	3,5	18,3	17,1	1,2	25,0	268,9	249,7	38,7	73,3	90,8	43,1	23,0
Maart	396,4	370,5	36,4	32,2	4,1	23,1	21,5	1,6	29,7	307,2	281,3	45,8	88,4	100,8	47,0	25,2
April	356,1	334,9	34,9	31,1	3,8	19,4	18,3	1,1	23,2	278,6	257,4	43,3	78,6	94,6	36,8	25,3
Mei	317,8	302,0	31,0	27,1	3,9	17,7	16,5	1,1	21,6	247,5	231,7	38,8	69,1	83,5	31,4	24,8
Juni	355,1	330,2	35,0	30,7	4,3	20,2	18,8	1,4	23,8	276,0	251,1	41,2	82,3	93,0	36,3	23,4
Juli	307,2	287,2	31,7	27,9	3,7	15,6	14,3	1,2	25,4	234,6	214,6	37,7	67,4	75,7	39,7	14,1
Augustus	279,1	261,5	29,2	26,0	3,3	15,1	14,1	1,0	21,9	212,8	195,2	37,7	61,0	63,7	36,8	13,5
September	342,1	320,2	33,7	29,7	4,0	17,8	16,4	1,4	24,3	266,2	244,3	42,0	76,6	84,3	43,6	19,8
Oktober	333,0	314,1	33,1	29,0	4,1	17,6	16,4	1,2	22,6	259,7	240,8	39,3	74,0	84,7	40,0	21,8
November	313,1	295,8	32,2	27,6	4,6	16,1	15,1	1,0	25,3	239,4	222,1	37,2	66,2	80,9	34,6	20,6
December	332,4	315,0	37,2	31,1	6,1	16,9	15,7	1,3	33,8	244,5	227,1	36,7	63,4	90,3	35,2	18,9

N.B. : De NIS-gegevens betreffende de buitenlandse handel zijn onderhevig aan maandelijkse herzieningen, en dit gedurende 12 maanden.

¹ Type-classificatie voor de Internationale Handel, opgesteld door de Verenigde Naties, derde herziening.

VIII - 3b. — INVOER VAN DE BLEU : INDELING VOLGENS SECTIES VAN DE TYPE-CLASSIFICATIE VOOR DE INTERNATIONALE HANDEL¹

Indexcijfers van de gemiddelde waarden per eenheid (basis 1985 = 100)

Bron : NIS; Berekeningen : NBB.

	Totaal		Voedingswaren, dranken en tabak			Niet voor de voeding bestemde grondstoffen (excl. brandstoffen), oliën en vetten			Minerale brandstoffen	Fabrikaten						
	(TCIH 0 tot 9)		(TCIH 0 + 1)			(TCIH 2 + 4)			(TCIH 3)	(TCIH 5 tot 9)						
		p.m. Totaal zonder diamant	Totaal	Voedingswaren en levende dieren	Dranken en tabak	Totaal	Niet voor de voeding bestemde grondstoffen	Oliën en vetten		Totaal	p.m. Fabrikaten, excl. diamant	Chemische producten	Fabrikaten gerangschikt naar de grondstof	Machines en vervoer-materiaal	Diverse fabrikaten	Goederen en transacties niet elders gerangschikt
			(TCIH 0)	(TCIH 1)		(TCIH 2)	(TCIH 4)				(TCIH 5)	(TCIH 6)	(TCIH 7)	(TCIH 8)	(TCIH 9)	
1983	91,8	91,0	95,1	96,1	87,6	91,3	93,2	68,7	91,7	91,2	89,8	89,6	93,5	89,7	90,3	133,8
1984	99,1	98,2	102,0	102,9	95,6	101,4	100,8	108,3	99,9	98,0	96,5	96,9	101,0	96,3	95,7	132,1
1985	100,0	100,0	100,0	100,0	100,0	100,0	100,0	100,0	100,0	100,0	100,0	100,0	100,0	100,0	100,0	100,0
1986	87,2	87,7	96,0	95,5	99,4	79,3	81,4	56,4	55,2	94,2	95,7	84,6	89,1	102,0	98,3	98,4
1987	82,4	82,7	88,2	87,0	97,5	70,5	72,9	44,2	47,7	91,1	92,3	80,3	85,6	99,6	95,2	97,7
1988	84,5	83,4	91,1	90,3	97,8	74,9	77,2	50,0	40,8	95,0	94,3	82,5	97,5	99,6	96,1	95,6
1989	90,7	89,1	94,9	94,1	101,4	85,7	88,6	53,9	47,8	100,9	99,4	87,8	106,6	104,3	98,9	88,3
1990	88,5	86,3	89,5	87,8	103,8	77,6	80,4	47,3	50,5	98,7	96,3	83,0	105,1	103,4	96,1	75,4
1991	87,4	85,9	89,3	87,1	107,1	72,1	74,4	46,3	50,2	97,7	96,3	81,3	98,6	107,1	95,8	73,7
1992	84,3	82,6	87,9	85,1	111,8	67,8	69,6	47,0	43,3	95,3	93,7	75,9	95,5	106,7	94,1	67,7
1990 December	91,3	89,4	88,7	85,7	110,9	71,6	74,2	44,1	60,4	101,2	99,4	88,5	103,2	108,9	96,6	72,2
1991 Januari	89,2	88,6	87,0	85,2	101,7	72,8	75,4	44,5	58,7	98,6	98,6	87,9	95,9	107,8	97,2	73,3
Februari	88,3	87,5	88,3	86,7	101,2	72,1	74,5	44,8	56,4	97,8	97,4	87,1	96,3	104,1	100,8	70,8
Maart	87,1	86,2	88,6	86,8	103,1	71,8	74,3	44,8	48,2	97,8	97,3	83,9	96,8	106,8	97,5	72,2
April	87,3	85,7	90,0	88,1	105,6	73,1	75,7	45,0	48,3	97,8	96,3	84,6	99,3	105,0	95,3	75,5
Mei	88,0	85,4	90,3	88,6	103,5	73,1	75,6	45,7	49,8	98,5	95,5	80,5	103,9	106,4	93,0	77,0
Juni	88,3	86,3	90,5	88,7	105,2	74,6	77,0	47,0	48,7	99,0	96,8	80,6	102,0	108,1	95,6	74,2
Juli	89,6	87,4	90,6	88,7	106,4	75,1	77,6	47,0	48,6	100,8	98,5	80,8	103,8	109,2	101,1	79,2
Augustus	87,3	86,8	89,7	87,8	105,3	73,2	75,4	48,6	49,0	97,7	97,8	78,4	96,0	109,5	100,3	75,2
September	88,5	86,8	90,6	88,8	105,9	70,9	72,9	48,1	50,3	99,2	97,6	80,6	99,9	108,9	100,1	76,6
Oktober	87,4	85,5	89,0	86,3	111,3	72,2	74,4	47,3	49,1	97,9	95,9	89,9	100,4	107,5	94,6	69,2
November	88,1	86,8	91,1	88,3	113,9	71,6	73,8	47,5	50,5	98,5	97,4	79,9	98,3	110,7	94,9	75,1
December	88,0	86,0	91,4	88,4	115,6	70,0	71,8	49,1	47,2	99,2	97,2	79,7	100,5	110,5	95,1	72,5
1992 Januari	85,6	83,9	88,8	86,4	107,8	71,0	73,1	46,9	42,4	97,0	95,5	78,7	97,4	107,2	96,8	70,5
Februari	88,0	86,0	90,5	88,1	110,7	70,8	72,8	47,8	49,9	98,5	96,4	80,3	99,0	107,6	100,4	70,0
Maart	87,9	85,3	89,7	87,0	112,0	71,2	73,4	46,5	42,8	100,2	97,2	78,8	102,3	111,3	98,7	72,0
April	86,9	84,2	90,0	87,4	112,3	71,3	73,5	47,4	43,2	98,5	95,3	78,4	102,8	107,4	95,7	72,5
Mei	87,5	84,3	89,5	87,3	107,8	70,9	72,8	48,3	45,2	99,0	95,1	78,8	104,6	108,4	93,0	68,0
Juni	86,5	84,1	90,3	87,6	112,7	69,4	71,0	50,2	45,3	97,5	94,9	77,7	100,7	107,8	93,1	69,3
Juli	83,4	83,4	88,8	86,3	109,7	68,9	70,5	49,3	43,9	93,7	94,6	75,8	88,2	107,4	97,5	69,9
Augustus	83,0	82,9	86,7	84,2	107,7	66,6	68,2	47,7	43,2	93,7	94,5	74,8	89,4	107,0	97,5	68,1
September	84,3	82,7	86,9	84,1	111,0	64,7	66,2	46,0	42,6	95,9	94,5	76,0	95,2	108,4	95,6	63,6
Oktober	83,5	82,0	87,4	84,2	115,5	63,4	64,9	45,1	41,4	95,0	93,8	74,6	94,0	108,4	93,0	63,2
November	83,0	81,6	86,3	83,1	112,7	64,5	66,2	45,5	43,1	94,0	92,8	74,1	93,0	107,0	92,3	65,9
December	84,2	82,6	87,9	84,2	117,3	64,0	65,4	46,3	42,9	95,9	94,4	73,8	94,8	109,7	95,3	62,8

N.B. : De NIS-gegevens betreffende de buitenlandse handel zijn onderhevig aan maandelijkse herzieningen, en dit gedurende 12 maanden.

¹ Type-classificatie voor de Internationale Handel, opgesteld door de Verenigde Naties, derde herziening.

VIII - 3c. — INVOER VAN DE BLEU : INDELING VOLGENS SECTIES VAN DE TYPE-CLASSIFICATIE VOOR DE INTERNATIONALE HANDEL¹

Hoeveelheidsindexcijfers (basis 1985 = 100)

Bron : NIS; Berekeningen : NBB.

	Totaal		Voedingswaren, dranken en tabak			Niet voor de voeding bestemde grondstoffen (excl. brandstoffen), oliën en vetten			Minerale brandstoffen	Fabrikaten						
	(TCIH 0 tot 9)		(TCIH 0 + 1)			(TCIH 2 + 4)			(TCIH 3)	(TCIH 5 tot 9)						
		p.m. Totaal zonder diamant	Totaal	Voedings-waren en levende dieren	Dranken en tabak	Totaal	Niet voor de voeding bestemde grondstoffen	Oliën en vetten		Totaal	p.m. Fabrikaten, excl. diamant	Chemische producten	Fabrikaten gerangschikt naar de grondstof	Machines en vervoer-materiaal	Diverse fabrikaten	Goederen en transacties niet elders gerang-schikt
			(TCIH 0)	(TCIH 1)		(TCIH 2)	(TCIH 4)				(TCIH 5)	(TCIH 6)	(TCIH 7)	(TCIH 8)	(TCIH 9)	
1983	92,6	93,4	92,8	92,0	99,6	89,6	89,2	96,8	106,1	89,8	90,7	83,7	88,9	90,0	92,9	87,3
1984	97,2	97,6	99,9	99,9	100,0	95,1	95,2	94,5	108,1	94,3	94,6	92,9	96,8	92,8	96,5	67,0
1985	100,0	100,0	100,0	100,0	100,0	100,0	100,0	100,0	100,0	100,0	100,0	100,0	100,0	100,0	100,0	100,0
1986	106,0	104,8	99,9	100,0	99,7	96,3	95,5	108,7	107,1	108,6	107,0	110,1	109,9	109,3	107,4	78,0
1987	113,7	112,7	106,8	107,2	104,0	108,9	108,7	109,9	107,8	116,9	115,5	115,9	115,4	120,5	120,6	64,3
1988	121,1	121,0	110,4	111,4	102,9	115,0	114,8	115,8	108,6	125,6	125,7	109,0	139,9	128,5	109,2	66,9
1989	129,1	128,4	112,4	113,4	104,8	119,9	119,5	126,1	113,1	135,3	134,8	140,3	135,2	136,4	140,3	35,8
1990	136,6	138,0	120,8	122,2	110,8	115,9	115,0	131,0	117,5	144,2	146,9	154,3	134,4	148,6	160,0	40,8
1991	141,9	142,8	132,3	135,2	112,9	117,1	115,3	149,8	124,7	148,9	150,7	162,9	140,1	148,9	171,2	38,0
1992	143,8	145,4	137,2	140,1	117,5	118,4	116,9	145,0	127,9	150,3	153,1	175,8	139,1	144,7	180,7	50,8
1990 December	122,3	123,8	124,6	122,3	139,7	103,6	103,1	110,7	116,0	125,5	127,7	124,9	115,1	135,4	134,8	51,3
1991 Januari	151,7	151,0	137,5	142,0	107,6	121,7	120,6	140,4	151,2	157,6	156,9	186,0	155,0	146,2	174,4	89,0
Februari	133,9	134,1	107,8	111,4	83,0	104,3	102,2	143,0	115,1	143,9	144,9	151,1	133,0	144,5	171,3	75,3
Maart	148,9	150,6	135,4	139,9	105,5	117,2	114,6	163,1	120,8	158,5	161,7	177,5	145,2	157,4	191,7	25,6
April	146,0	147,3	134,7	139,6	102,5	120,0	119,1	133,6	116,7	154,9	157,4	170,4	147,5	156,4	168,8	31,1
Mei	141,8	143,5	132,3	134,8	114,9	117,9	114,5	180,2	136,7	147,2	149,8	171,2	141,0	146,8	152,7	24,3
Juni	142,1	143,9	126,4	128,3	113,3	119,3	115,8	182,2	109,1	151,8	155,0	157,9	142,9	163,0	151,8	24,3
Juli	134,3	135,7	127,1	129,0	114,0	97,8	96,7	116,8	122,8	141,2	143,8	141,2	125,3	149,4	175,3	18,5
Augustus	121,7	120,2	123,3	128,0	91,8	111,4	109,0	152,9	111,0	124,8	122,7	138,3	126,1	112,3	157,4	27,3
September	144,9	145,9	136,0	138,0	121,8	131,3	129,3	165,6	119,1	151,8	153,7	165,3	141,2	150,6	181,5	47,2
Oktober	153,6	153,9	148,8	151,1	133,7	122,4	120,5	154,3	110,5	164,0	165,2	174,5	157,4	162,5	193,0	26,0
November	137,5	138,6	129,2	129,8	124,7	120,6	120,0	130,8	123,3	143,1	145,1	158,2	135,0	144,1	160,0	26,7
December	133,2	136,0	141,1	140,7	142,5	113,8	113,1	123,9	149,6	133,0	136,6	141,6	118,4	141,8	147,8	40,6
1992 Januari	146,5	148,6	132,7	134,3	121,2	115,1	113,8	136,9	146,4	152,6	156,0	174,8	143,3	147,4	180,0	63,2
Februari	141,5	144,1	128,9	133,1	101,3	115,3	114,0	138,3	109,3	151,1	155,6	162,5	135,2	153,1	188,3	35,0
Maart	163,0	165,7	147,0	151,5	117,4	145,7	142,6	200,6	151,3	169,7	173,9	191,7	156,8	165,3	210,1	35,3
April	148,1	151,7	140,8	145,8	108,3	121,2	120,8	126,6	116,9	156,7	162,3	191,3	139,3	159,6	168,8	41,0
Mei	131,4	136,7	125,7	127,2	114,9	111,0	110,0	129,6	104,3	138,5	146,5	171,5	120,6	141,7	148,7	55,7
Juni	148,5	149,7	140,5	143,4	121,3	129,7	128,3	155,3	114,6	156,8	159,1	179,4	148,9	155,5	171,6	39,7
Juli	133,1	131,2	129,4	132,6	108,1	100,8	98,7	138,3	126,1	138,6	136,3	162,8	137,8	122,1	178,6	35,5
Augustus	121,6	120,3	122,3	126,3	96,3	101,2	100,4	114,4	110,7	125,8	124,1	162,1	124,2	103,9	164,8	61,8
September	146,7	147,6	140,8	144,8	114,1	123,0	120,2	171,7	124,3	153,7	155,4	184,0	146,2	138,4	199,6	54,7
Oktober	144,3	146,0	137,4	141,1	113,3	123,7	122,3	148,1	119,4	151,4	154,3	177,4	142,5	142,2	190,2	32,0
November	136,4	138,3	135,5	136,1	130,0	111,2	110,6	122,2	127,9	141,0	143,9	165,0	129,5	138,8	164,5	34,5
December	142,7	145,4	153,5	151,1	165,3	118,0	116,1	151,0	171,7	141,1	144,6	160,0	120,7	145,0	162,8	124,9

N.B. : De NIS-gegevens betreffende de buitenlandse handel zijn onderhevig aan maandelijkse herzieningen, en dit gedurende ¹² maanden.

¹ Type-classificatie voor de Internationale Handel, opgesteld door de Verenigde Naties, derde herziening.

VIII - 4a. — BUITENLANDSE HANDEL VAN DE BLEU : INDELING NAAR HET GEBRUIK DER PRODUKTEN¹

Miljarden franken

Bron : NIS; Berekeningen : NBB.

	Invoer							Uitvoer						
	Totaal	Uitrustings- goederen	Halffabrikaten	Verbruiks- goederen	Goederen niet elders gerangschikt	waarvan :		Totaal	Uitrustings- goederen	Halffabrikaten	Verbruiks- goederen	Goederen niet elders gerangschikt	waarvan :	
						wagens	motor- brandstoffen						wagens	motor- brandstoffen
1983	2.820,9	184,3	2.070,2	426,2	140,2	88,9	19,0	2.651,3	198,6	1.675,0	451,2	326,5	251,8	40,0
1984	3.195,8	221,4	2.359,9	474,5	139,9	99,0	20,2	2.992,1	227,6	1.935,3	519,0	310,2	242,8	37,1
1985	3.317,8	242,1	2.425,9	502,2	147,6	104,7	19,5	3.167,7	262,3	2.000,7	556,5	348,3	286,9	36,4
1986	3.065,2	276,2	2.112,8	530,3	146,0	126,2	7,5	3.070,3	277,7	1.838,8	579,1	374,8	329,2	27,5
1987	3.110,1	302,6	2.083,8	569,8	153,9	137,2	7,1	3.100,1	289,2	1.819,9	605,6	385,5	356,5	15,2
1988	3.393,6	316,1	2.322,4	600,0	155,1	148,1	6,5	3.382,3	263,5	2.142,4	599,5	376,8	357,3	18,2
1989	3.883,9	374,7	2.658,2	661,9	189,1	173,8	13,6	3.943,1	337,7	2.478,8	685,9	440,6	397,5	25,0
1990	4.011,6	399,4	2.630,7	770,6	210,9	196,3	13,8	3.944,5	321,4	2.183,7	958,2	481,2	454,4	25,2
1991	4.116,3	468,7	2.634,3	779,6	233,6	222,7	9,6	4.023,4	578,4	2.173,7	784,9	486,4	455,0	30,1
1992	4.023,3	379,3	2.577,3	856,0	210,7	201,3	8,8	3.969,8	313,9	2.110,8	1.057,2	488,0	454,9	31,7
1990 December	308,7	31,8	200,0	58,4	18,5	17,0	1,4	288,9	28,4	148,5	72,7	39,3	36,9	2,2
1991 Januari	374,1	36,8	253,0	66,6	17,8	16,8	0,9	365,7	51,6	198,4	66,3	49,4	46,4	2,8
Februari	327,1	34,2	213,1	61,6	18,1	17,5	0,6	320,1	45,0	175,5	59,1	40,5	38,1	2,3
Maart	358,7	42,1	227,0	70,5	19,1	17,8	0,6	356,8	51,5	192,7	66,1	46,5	44,1	2,3
April	352,4	42,7	226,3	64,1	19,3	18,6	0,7	352,3	54,3	189,6	65,1	43,3	40,6	2,6
Mei	345,2	40,3	227,7	60,2	17,0	16,2	0,7	339,7	51,0	184,8	62,5	41,3	38,7	2,5
Juni	347,2	38,4	223,5	59,3	26,0	25,1	0,8	344,0	50,7	182,2	65,3	45,8	43,2	2,5
Juli	332,8	39,4	200,3	67,0	26,1	25,1	0,9	331,7	45,9	183,1	63,1	39,6	36,5	3,1
Augustus	294,0	33,4	185,9	60,9	13,8	12,9	0,8	243,9	33,0	135,7	53,6	21,5	18,3	3,1
September	354,3	39,6	227,1	70,4	17,3	16,3	0,9	347,3	49,5	186,1	70,2	41,5	39,5	1,9
Oktober	371,3	43,4	234,6	72,9	20,4	19,5	0,9	384,1	53,8	207,8	78,5	44,0	41,9	2,0
November	335,0	37,5	215,3	63,4	18,8	17,8	1,0	331,3	47,7	179,1	68,7	35,8	33,1	2,5
December	324,2	40,8	200,6	62,8	19,9	19,0	0,8	306,5	44,3	158,7	66,4	37,1	34,5	2,4
1992 Januari	346,7	31,0	222,0	72,5	21,1	20,4	0,7	338,2	24,8	183,0	87,4	43,1	39,6	3,4
Februari	344,3	33,1	216,9	73,9	20,5	19,9	0,6	325,0	24,9	174,6	83,7	41,7	39,6	1,9
Maart	396,4	37,5	256,7	81,5	20,7	20,0	0,6	369,6	28,7	191,8	100,1	48,9	46,2	2,6
April	356,1	33,8	229,3	72,3	20,8	20,0	0,7	348,8	28,4	185,3	88,8	46,2	43,6	2,5
Mei	317,8	29,1	205,9	64,6	18,2	17,3	0,7	325,2	26,1	172,7	83,1	43,4	40,5	2,8
Juni	355,1	35,1	229,4	71,0	19,5	18,8	0,6	363,8	29,6	192,9	96,5	44,9	42,1	2,7
Juli	307,2	29,1	193,3	70,7	14,1	13,1	0,9	317,6	25,5	178,4	80,8	32,9	30,1	2,7
Augustus	279,1	24,6	180,4	63,0	11,1	10,3	0,8	242,1	18,3	128,7	75,0	20,0	16,7	3,1
September	342,1	29,6	217,9	77,8	16,8	15,7	1,0	351,6	25,5	192,0	92,4	41,7	39,3	2,3
Oktober	333,0	29,9	213,0	73,4	16,8	16,0	0,7	357,7	30,2	183,5	98,3	45,7	43,7	1,9
November	313,1	29,6	203,4	64,8	15,3	14,6	0,7	318,5	26,5	165,2	85,3	41,5	39,0	2,4
December	332,4	36,8	209,1	70,6	15,8	15,1	0,7	311,6	25,4	162,5	85,7	38,0	34,5	3,3

N.B. : De NIS-gegevens betreffende de buitenlandse handel zijn onderhevig aan maandelijkse herzieningen, en dit gedurende 12 maanden.

¹ Hergroepering van de classificatie volgens grote economische categorieën (CGEC).

VIII - 4b. — BUITENLANDSE HANDEL VAN DE BLEU : INDELING NAAR HET GEBRUIK DER PRODUCTEN¹

Indexcijfers van de gemiddelde waarden per eenheid (basis 1985 = 100)

Bron : NIS; Berekeningen : NBB.

	Invoer							Uitvoer						
	Totaal	Uitrustings- goederen	Halffabrikaten	Verbruiks- goederen	Goederen niet elders gerangschikt	waarvan :		Totaal	Uitrustings- goederen	Halffabrikaten	Verbruiks- goederen	Goederen niet elders gerangschikt	waarvan :	
						wagens	motor- brandstoffen						wagens	motor- brandstoffen
1983	91,8	90,2	92,0	92,0	88,7	87,1	92,8	91,0	89,9	91,2	91,7	90,6	89,1	94,5
1984	99,1	96,2	99,8	97,7	96,2	95,9	94,5	97,8	95,7	98,7	97,8	94,0	94,2	96,2
1985	100,0	100,0	100,0	100,0	100,0	100,0	100,0	100,0	100,0	100,0	100,0	100,0	100,0	100,0
1986	87,2	100,9	82,8	97,2	96,6	103,8	48,5	92,8	101,2	88,6	98,4	98,8	104,9	55,7
1987	82,4	97,7	77,2	94,3	100,5	108,8	43,9	88,3	99,1	82,6	96,1	97,3	106,1	36,0
1988	84,5	95,0	79,8	94,7	108,7	119,1	39,7	91,6	98,0	87,1	96,5	101,1	110,1	39,8
1989	90,7	101,0	86,2	99,1	115,1	124,9	49,5	98,7	103,0	94,9	101,1	107,6	117,0	42,7
1990	88,5	99,9	83,5	97,1	120,1	129,9	55,6	96,0	103,5	90,0	99,2	114,7	124,6	46,5
1991	87,4	100,4	81,9	96,7	121,5	131,8	51,3	94,3	104,8	86,5	98,6	120,8	130,8	51,1
1992	84,3	98,3	77,9	94,9	126,1	137,9	44,3	92,6	105,5	83,5	98,8	122,2	133,8	44,2
1990 December	91,3	102,1	86,4	97,8	129,4	140,2	59,9	94,5	107,1	86,9	98,0	116,5	125,3	54,8
1991 Januari	89,2	103,2	84,2	96,7	119,4	130,1	49,6	96,9	104,4	89,2	98,2	128,7	139,6	54,3
Februari	88,3	100,1	83,0	99,2	115,9	125,7	48,2	95,7	105,0	88,7	98,9	119,2	128,5	54,1
Maart	87,1	102,3	81,8	97,0	113,6	123,6	45,5	94,9	106,6	87,3	96,4	119,8	129,1	52,5
April	87,3	102,1	81,9	97,2	112,8	122,2	49,5	94,7	106,4	87,1	98,2	119,8	130,0	48,3
Mei	88,0	103,5	83,1	95,0	116,0	125,5	51,6	95,9	106,7	89,2	98,0	118,0	128,6	46,4
Juni	88,3	101,8	83,0	96,0	123,3	133,4	53,5	94,9	105,9	87,4	99,1	118,4	128,7	48,5
Juli	89,6	101,7	83,6	100,1	127,0	137,6	55,0	95,6	105,1	88,1	99,5	120,8	130,6	51,9
Augustus	87,3	104,5	80,6	99,3	121,8	132,0	54,4	93,1	102,5	84,9	99,2	121,5	130,8	52,2
September	88,5	103,3	82,2	100,3	120,8	130,7	53,7	92,7	102,5	84,0	100,1	120,3	130,5	52,3
Oktober	87,4	101,6	81,6	95,9	127,6	138,8	52,5	94,3	106,2	85,9	99,5	121,6	131,9	51,8
November	88,1	102,0	82,1	96,8	131,7	143,7	51,4	96,0	107,7	88,1	101,0	120,5	130,1	51,8
December	88,0	102,5	81,7	98,3	127,9	139,8	49,0	95,1	108,3	86,0	102,4	121,2	130,9	51,6
1992 Januari	85,6	101,2	79,0	95,8	128,5	140,9	41,9	94,4	106,0	86,2	98,8	122,3	132,7	50,2
Februari	88,0	100,0	82,1	99,1	122,6	133,9	40,9	94,8	107,9	86,5	100,0	120,4	131,9	42,0
Maart	87,9	102,0	81,7	98,2	128,4	140,7	42,1	95,4	105,8	86,5	103,8	120,8	132,2	41,9
April	86,9	100,2	81,5	96,5	118,3	129,3	42,0	95,3	109,1	86,8	99,2	123,4	135,1	43,2
Mei	87,5	101,5	82,1	95,3	122,9	134,6	44,6	96,4	108,1	88,6	100,8	121,4	133,2	42,9
Juni	86,5	101,8	80,4	95,4	126,2	137,4	48,0	94,3	107,8	84,9	102,4	121,6	132,6	44,7
Juli	83,4	102,9	75,8	96,9	123,7	134,4	47,7	91,8	108,8	82,2	98,1	121,7	133,1	46,2
Augustus	83,0	102,3	75,4	96,8	121,8	134,0	42,5	92,0	106,1	82,8	98,6	121,4	134,5	43,4
September	84,3	101,8	77,0	96,3	130,0	140,1	61,1	93,5	106,7	84,3	99,8	123,0	134,7	44,0
Oktober	83,5	99,6	76,5	94,5	129,5	143,0	40,4	91,6	104,4	81,5	98,6	125,9	138,2	41,7
November	83,0	96,9	76,3	93,5	133,0	146,9	39,8	90,2	105,8	79,9	97,4	123,9	135,7	44,2
December	84,2	101,5	76,7	96,3	132,7	145,7	42,4	90,3	106,2	80,7	96,6	121,2	132,7	45,3

N.B. : De NIS-gegevens betreffende de buitenlandse handel zijn onderhevig aan maandelijkse herzieningen, en dit gedurende 12 maanden.

¹ Hergroepering van de classificatie volgens grote economische categorieën (CGEC).

VIII - 4c. — BUITENLANDSE HANDEL VAN DE BLEU : INDELING NAAR HET GEBRUIK DER PRODUKTEN¹

Hoeveelheidsindexcijfers (basis 1985 = 100)

Bron : NIS; Berekeningen : NBB.

	Invoer							Uitvoer						
	Totaal	Uitrustings- goederen	Halffabrikaten	Verbruiks- goederen	Goederen niet elders gerangschikt	waarvan :		Totaal	Uitrustings- goederen	Halffabrikaten	Verbruiks- goederen	Goederen niet elders gerangschikt	waarvan :	
						wagens	motor- brandstoffen						wagens	motor- brandstoffen
1983	92,6	84,3	92,7	92,3	107,1	97,5	105,1	91,9	84,3	91,8	88,4	103,5	98,5	116,3
1984	97,2	95,1	97,5	96,8	98,5	98,6	109,8	96,6	90,7	97,9	95,4	94,8	89,8	105,9
1985	100,0	100,0	100,0	100,0	100,0	100,0	100,0	100,0	100,0	100,0	100,0	100,0	100,0	100,0
1986	106,0	113,1	105,2	108,6	102,4	116,1	79,2	104,5	104,6	103,7	105,7	108,9	109,4	135,6
1987	113,7	128,0	111,3	120,3	103,8	120,5	83,5	110,9	111,3	110,2	113,2	113,7	117,1	115,8
1988	121,1	137,6	122,8	114,2	98,0	118,8	84,7	116,6	112,3	124,2	101,0	109,8	113,1	126,0
1989	129,1	153,3	127,1	133,1	111,1	132,8	115,9	126,1	125,0	130,6	123,0	115,9	118,4	160,7
1990	136,6	165,2	132,2	147,8	120,2	144,3	127,8	129,7	128,5	131,9	132,5	122,3	127,1	148,9
1991	141,9	172,4	134,9	160,6	132,2	161,3	96,6	134,6	129,2	137,3	144,1	119,3	121,2	161,7
1992	143,8	159,4	138,9	168,9	115,3	139,4	101,9	135,3	122,3	138,2	149,0	118,2	118,4	197,4
1990 December	122,3	154,1	116,0	135,7	118,3	139,1	141,2	115,9	130,9	111,5	125,0	117,9	123,2	134,4
1991 Januari	151,7	153,4	151,4	164,7	121,9	148,1	116,0	143,0	135,9	146,2	146,5	135,2	139,1	168,5
Februari	133,9	152,5	129,0	148,6	128,5	159,4	70,7	126,7	116,6	130,0	130,1	119,5	124,0	141,8
Maart	148,9	170,0	139,8	173,2	139,6	165,2	79,7	142,4	131,3	144,0	148,6	137,6	142,8	141,2
April	146,0	183,3	139,5	157,6	141,6	174,2	81,1	134,0	145,5	143,5	144,3	127,5	130,5	177,1
Mei	141,8	171,9	138,0	151,5	120,8	148,3	82,9	134,2	137,2	135,9	138,7	123,9	126,0	179,5
Juni	142,1	173,0	134,6	147,5	173,3	215,7	96,0	137,3	135,2	137,0	143,3	137,3	140,4	169,5
Juli	134,3	180,4	119,7	159,9	168,6	209,1	104,5	131,4	126,0	135,4	137,7	115,1	116,8	195,8
Augustus	121,7	142,9	115,8	146,5	94,3	112,2	93,2	99,2	84,0	105,0	117,0	64,0	58,5	199,0
September	144,9	168,8	139,1	167,7	118,3	142,6	105,5	141,9	134,2	145,5	152,3	122,5	126,6	119,6
Oktober	153,6	190,3	144,6	181,7	132,9	161,0	105,6	154,3	148,3	156,7	171,3	131,1	133,0	125,6
November	137,5	161,2	132,1	156,5	117,5	141,9	115,8	130,7	125,9	132,7	147,7	107,3	106,5	162,1
December	133,2	171,4	124,6	152,6	128,0	156,1	106,8	122,1	117,0	120,9	140,9	109,5	110,4	154,3
1992 Januari	146,5	152,1	142,6	165,6	136,3	166,2	96,0	135,7	115,2	139,3	146,4	124,9	124,8	223,6
Februari	141,5	163,7	133,2	167,5	137,5	170,0	91,7	129,8	115,3	131,3	141,5	122,4	125,6	153,0
Maart	163,0	182,3	157,4	189,1	134,2	163,1	93,8	146,8	135,0	147,8	155,9	142,6	146,2	205,2
April	148,1	167,2	142,9	163,3	144,4	177,3	106,6	138,7	128,1	139,6	147,9	134,4	135,0	191,8
Mei	131,4	142,3	127,4	147,2	121,6	147,7	102,2	127,7	120,0	128,3	136,2	123,9	127,1	217,7
Juni	148,5	170,5	144,0	165,2	128,1	157,1	79,1	146,1	134,6	149,6	155,7	131,6	132,7	200,0
Juli	133,1	140,3	128,2	165,6	95,3	111,8	115,2	131,0	115,5	140,8	138,4	96,5	94,7	192,2
Augustus	121,6	119,0	120,5	146,7	76,1	88,2	114,4	99,6	84,3	104,8	124,9	58,7	52,0	237,3
September	146,7	144,1	142,6	182,1	106,8	128,4	104,7	142,5	117,8	148,0	157,7	120,6	121,9	171,3
Oktober	144,3	148,7	140,1	175,4	107,5	128,0	113,2	147,9	140,6	146,8	171,2	130,9	132,1	153,6
November	136,4	151,4	133,4	159,0	94,9	114,0	100,7	133,7	123,5	136,0	147,9	116,7	120,2	177,1
December	142,7	179,8	135,8	170,7	99,3	118,6	100,6	130,7	117,7	131,4	150,5	114,2	108,6	241,3

N.B. : De NIS-gegevens betreffende de buitenlandse handel zijn onderhevig aan maandelijkse herzieningen, en dit gedurende 12 maanden.

¹ Hergroepering van de classificatie volgens grote economische categorieën (CGEC).

VIII - 5. — GEOGRAFISCHE SPREIDING VAN DE BUITENLANDSE HANDEL VAN DE BLEU

Miljarden franken

	Duitsland ¹			Frankrijk			Nederland			Italië		
	Invoer	Uitvoer	Saldo	Invoer	Uitvoer	Saldo	Invoer	Uitvoer	Saldo	Invoer	Uitvoer	Saldo
1983	588,9	565,9	-23,0	396,3	483,0	86,7	511,8	377,5	-134,3	103,6	123,8	20,2
1984	644,2	593,9	-50,3	467,3	552,4	85,1	600,5	416,6	-183,9	114,4	153,8	39,4
1985	704,9	592,5	-112,4	498,9	600,6	101,7	614,6	451,0	-163,6	118,2	172,3	54,1
1986	717,2	611,1	-106,1	485,7	614,8	129,1	547,6	461,1	-86,5	130,0	179,1	49,1
1987	762,9	619,4	-143,5	487,8	633,9	146,1	533,4	466,0	-67,4	132,4	197,5	65,1
1988	836,5	662,9	-173,6	522,2	675,5	153,3	602,5	498,0	-104,5	144,4	210,4	66,0
1989	920,3	750,1	-170,2	578,4	806,8	228,4	684,6	540,1	-144,5	164,1	251,0	86,9
1990	962,5	840,9	-121,6	635,6	797,9	162,3	702,1	537,6	-164,5	180,9	258,3	77,4
1991	968,6	955,3	-13,3	648,8	766,7	117,9	709,2	551,1	-158,1	186,6	243,2	56,6
1992	961,6	906,9	-54,7	662,6	764,0	101,4	704,7	544,2	-160,5	180,8	233,7	52,9
1990 December	73,3	66,3	-7,0	48,0	55,3	7,3	51,6	37,8	-13,8	14,9	19,4	4,5
1991 Januari	82,7	93,1	10,4	59,7	73,1	13,4	64,1	47,4	-16,7	15,7	25,3	9,6
Februari	78,3	79,3	1,0	52,8	61,4	8,6	55,0	44,4	-10,6	15,8	20,4	4,6
Maart	83,6	88,1	4,5	54,6	67,1	12,5	69,3	49,5	-19,8	16,3	22,4	6,1
April	80,9	89,0	8,1	56,8	69,5	12,7	57,8	47,2	-10,6	15,4	22,5	7,1
Mei	76,9	81,1	4,2	51,6	62,1	10,5	59,0	45,7	-13,3	14,6	20,3	5,7
Juni	89,0	84,7	-4,3	56,0	66,0	10,0	55,9	48,2	-7,7	14,8	19,1	4,3
Juli	81,8	78,3	-3,5	55,1	64,2	9,1	52,4	40,4	-12,0	18,3	16,8	-1,5
Augustus	67,1	56,4	-10,7	39,9	42,1	2,2	54,8	38,9	-15,9	13,8	9,7	-4,1
September	82,9	78,1	-4,8	56,6	67,0	10,4	61,6	47,5	-14,1	15,3	21,8	6,5
Oktober	88,0	85,3	-2,7	59,3	72,4	13,1	66,1	54,2	-11,9	16,7	24,2	7,5
November	80,2	74,0	-6,2	53,0	62,7	9,7	59,3	46,4	-12,9	14,5	21,8	7,3
December	77,1	67,9	-9,2	53,3	59,1	5,8	54,1	41,3	-12,8	15,4	18,8	3,4
1992 Januari	83,5	84,3	0,8	58,0	67,3	9,3	62,2	46,0	-16,2	14,2	21,1	6,9
Februari	84,6	76,9	-7,7	57,7	62,5	4,8	60,8	45,4	-15,4	17,0	21,1	4,1
Maart	96,0	85,2	-10,8	64,1	72,3	8,2	66,7	50,6	-16,1	18,4	23,6	5,2
April	87,7	80,9	-6,8	60,4	66,0	5,6	62,5	47,1	-15,4	16,0	22,1	6,1
Mei	78,8	72,7	-6,1	50,5	61,8	11,3	54,4	45,0	-9,4	13,4	19,7	6,3
Juni	82,9	85,2	2,3	59,0	68,8	9,8	57,3	49,3	-8,0	16,5	21,5	5,0
Juli	68,7	70,7	2,0	50,0	59,3	9,3	54,1	42,1	-12,0	16,5	17,3	0,8
Augustus	64,5	57,2	-7,3	41,7	45,9	4,2	50,2	36,5	-13,7	12,8	11,3	-1,5
September	80,8	76,1	-4,7	57,0	68,9	11,9	64,2	49,0	-15,2	14,2	20,5	6,3
Oktober	82,3	84,1	1,8	58,2	70,1	11,9	59,7	48,3	-11,4	14,1	20,9	6,8
November	74,7	73,4	-1,3	52,3	60,2	7,9	56,9	43,0	-13,9	13,4	17,8	4,4
December	77,0	60,2	-16,8	53,7	60,8	7,1	55,8	41,9	-13,9	14,3	16,9	2,6

¹ Het betreft voor de gehele periode het grondgebied dat tot stand kwam na de eenmaking van Oost- en West-Duitsland.

VIII - 5. — GEOGRAFISCHE SPREIDING VAN DE BUITENLANDSE HANDEL VAN DE BLEU (vervolg 1)

Miljarden franken

	Verenigd Koninkrijk			Spanje			Andere EEG-landen ²			EEG		
	Invoer	Uitvoer	Saldo	Invoer	Uitvoer	Saldo	Invoer	Uitvoer	Saldo	Invoer	Uitvoer	Saldo
1983	243,6	261,2	17,6	31,0	26,8	-4,2	41,7	60,9	19,2	1.910,3	1.893,6	-16,7
1984	279,9	296,4	16,5	36,6	25,0	-11,6	46,9	63,6	16,7	2.182,1	2.097,4	-84,7
1985	295,7	309,9	14,2	37,8	31,3	-6,5	53,8	74,3	20,5	2.314,5	2.228,1	-86,4
1986	255,8	267,1	11,3	34,7	41,9	7,2	53,0	73,9	20,9	2.216,0	2.243,8	27,8
1987	244,3	261,0	16,7	37,1	57,1	20,0	57,9	72,7	14,8	2.248,7	2.302,8	54,1
1988	259,0	315,5	56,5	51,3	72,9	21,6	67,7	81,1	13,4	2.476,3	2.510,6	34,3
1989	306,0	370,2	64,2	54,9	92,0	37,1	71,6	97,5	25,9	2.771,7	2.902,2	130,5
1990	331,9	342,2	10,3	54,0	90,8	36,8	70,1	101,6	31,5	2.931,8	2.964,9	33,1
1991	344,2	311,2	-33,0	62,5	99,8	37,3	76,7	99,9	23,2	2.996,7	3.027,1	30,4
1992	309,7	311,4	1,7	64,4	108,9	44,4	74,9	104,7	29,8	2.958,8	2.973,8	15,0
1990 December	26,5	22,3	-4,2	4,8	6,5	1,7	5,8	7,1	1,3	225,0	214,7	-10,3
1991 Januari	33,3	30,7	-2,6	4,9	8,2	3,3	6,8	9,0	2,2	267,2	286,8	19,6
Februari	28,2	26,8	-1,4	4,7	7,0	2,3	6,5	7,5	1,0	241,4	246,8	5,4
Maart	28,5	26,5	-2,0	4,9	8,4	3,5	6,7	8,6	1,9	263,9	270,6	6,7
April	30,9	26,1	-4,8	5,1	8,7	3,6	6,6	8,4	1,8	253,6	271,5	17,9
Mei	31,4	25,8	-5,6	5,9	8,3	2,4	5,9	8,7	2,8	245,2	252,0	6,8
Juni	28,7	25,3	-3,4	5,8	8,4	2,6	5,8	8,6	2,8	256,0	260,2	4,2
Juli	25,4	26,1	0,7	6,0	8,5	2,5	6,2	8,0	1,8	245,1	242,2	-2,9
Augustus	23,8	21,1	-2,7	3,1	6,0	2,9	5,2	6,8	1,6	207,6	181,0	-26,6
September	28,6	26,3	-2,3	4,8	8,9	4,1	7,0	8,9	1,9	256,9	258,0	1,7
Oktober	33,9	28,9	-5,0	5,3	11,0	5,7	7,0	9,8	2,8	276,2	285,9	9,7
November	26,7	25,4	-1,3	5,8	8,9	3,1	6,5	8,2	1,7	246,0	247,3	1,3
December	24,9	22,1	-2,7	6,2	7,6	1,4	6,6	7,3	0,7	237,5	224,2	-13,3
1992 Januari	27,1	26,9	-0,2	6,1	8,4	2,3	6,2	8,6	2,4	257,2	262,6	5,4
Februari	26,0	25,6	-0,4	5,8	8,7	2,9	6,0	8,6	2,6	257,8	248,8	-9,0
Maart	33,8	28,2	-5,6	6,1	10,8	4,7	7,0	9,7	2,7	292,1	280,2	-11,9
April	30,1	26,4	-3,7	6,0	10,7	4,7	6,2	9,6	3,4	268,9	262,6	-6,3
Mei	23,7	30,5	6,8	4,6	10,1	5,5	5,9	8,8	2,9	231,3	248,7	17,4
Juni	28,5	29,7	1,2	6,0	11,2	5,2	6,9	8,5	1,6	257,2	274,1	16,9
Juli	22,8	26,2	3,4	4,6	8,8	4,2	6,3	8,2	1,9	223,0	232,5	9,5
Augustus	22,2	19,9	-2,3	3,5	5,6	2,1	5,1	7,0	1,9	200,0	183,2	-16,8
September	24,3	27,0	2,7	4,2	10,3	6,1	6,4	9,6	3,2	251,1	261,5	10,4
Oktober	24,4	27,8	3,4	5,1	8,6	3,5	6,6	9,7	3,1	250,3	269,5	19,2
November	22,5	22,7	0,2	5,2	8,2	3,0	5,5	8,3	2,8	230,5	233,7	3,2
December	24,4	20,7	-3,7	7,2	7,7	0,5	6,9	8,1	1,2	239,3	216,3	-23,0

² Denemarken, Griekenland, Ierland en Portugal.

VIII - 5. — GEOGRAFISCHE SPREIDING VAN DE BUITENLANDSE HANDEL VAN DE BLEU (vervolg 2)

Miljarden franken

	Verenigde Staten van Amerika			Japan			EVA ³			Andere OESO-landen ⁴		
	Invoer	Uitvoer	Saldo	Invoer	Uitvoer	Saldo	Invoer	Uitvoer	Saldo	Invoer	Uitvoer	Saldo
1983	180,7	136,4	-44,3	59,4	18,9	-40,5	178,1	162,7	-15,4	32,7	26,5	-6,2
1984	192,4	181,4	-11,0	67,2	24,8	-42,4	176,2	180,9	4,7	39,1	39,8	0,7
1985	187,9	200,8	12,9	70,3	25,6	-44,7	203,6	188,2	-15,4	42,2	47,6	5,4
1986	154,7	162,6	7,9	84,8	28,3	-56,5	184,3	191,8	7,5	35,9	42,8	6,9
1987	147,6	161,3	13,7	83,0	31,7	-51,3	188,2	184,8	-3,4	42,5	44,5	2,0
1988	150,5	168,3	17,8	77,1	39,8	-37,3	197,4	203,9	6,5	51,0	43,3	-7,7
1989	183,3	189,8	6,5	88,2	51,5	-36,7	225,0	238,9	13,9	61,7	49,1	-12,6
1990	182,2	170,3	-11,9	83,8	52,6	-31,2	246,9	228,6	-18,3	50,8	46,5	-4,3
1991	197,7	151,2	-46,5	88,9	47,6	-41,3	265,8	227,0	-38,8	47,6	42,6	-5,0
1992	177,0	153,0	-24,0	89,8	41,0	-48,8	248,9	233,2	-15,1	43,2	40,7	-2,5
1990 December	12,7	11,2	-1,5	5,1	3,2	-1,9	23,4	15,5	-7,9	3,2	3,9	0,7
1991 Januari	17,5	12,0	-5,5	6,8	3,8	-3,0	26,4	20,7	-5,7	4,5	3,5	-1,0
Februari	14,7	10,6	-4,1	5,9	4,1	-1,8	22,5	16,6	-5,9	3,6	3,3	-0,3
Maart	18,9	13,9	-5,0	9,1	4,5	-4,6	23,2	19,8	-3,4	3,7	3,5	-0,2
April	17,6	12,9	-4,7	9,3	3,6	-5,7	22,9	19,8	-3,1	3,5	3,8	0,3
Mei	20,0	12,9	-7,1	7,7	4,0	-3,7	21,4	20,5	-0,9	3,5	3,7	0,2
Juni	15,2	12,5	-2,7	8,0	4,1	-3,9	21,0	19,2	-1,8	4,4	3,5	-0,9
Juli	14,8	15,3	0,5	7,6	5,3	-2,3	17,1	17,8	0,7	3,7	4,0	0,3
Augustus	15,9	7,9	-8,0	6,6	2,4	-4,2	18,0	14,2	-3,8	3,9	2,8	-1,1
September	17,4	13,0	-4,4	7,7	4,7	-3,0	24,3	20,4	-3,9	4,5	3,8	-0,7
Oktober	17,3	16,4	-0,9	8,3	4,2	-4,1	23,3	21,5	-1,8	3,9	4,0	0,1
November	13,9	13,2	-0,7	6,0	3,9	-2,1	23,6	18,3	-5,3	4,2	3,5	-0,7
December	14,4	10,7	-3,7	5,9	3,1	-2,8	22,1	18,1	-4,0	4,2	3,2	-1,0
1992 Januari	14,2	10,9	-3,3	7,6	3,1	-4,5	21,5	19,2	-2,3	3,7	3,2	-0,5
Februari	15,7	10,0	-5,7	7,2	4,0	-3,2	20,2	18,1	-2,1	3,2	3,1	-0,1
Maart	18,0	13,5	-4,5	8,3	4,1	-4,2	25,6	23,0	-2,6	4,5	3,4	-1,1
April	14,9	12,3	-2,6	9,0	3,4	-5,6	19,9	19,4	-0,5	3,7	3,2	-0,5
Mei	14,5	13,2	-1,3	8,8	3,3	-5,5	20,1	17,6	-2,5	3,6	3,2	-0,4
Juni	16,2	13,1	-3,1	8,2	3,5	-4,7	21,8	21,9	0,1	3,9	3,5	-0,4
Juli	13,2	14,5	1,3	6,7	3,9	-2,8	16,2	16,8	0,6	3,8	3,4	-0,4
Augustus	12,1	8,9	-3,2	6,8	2,0	-4,8	18,9	14,0	-4,9	3,6	2,3	-1,3
September	14,7	15,2	0,5	7,9	4,0	-3,9	23,0	21,8	-1,2	3,5	3,9	0,4
Oktober	14,9	14,4	-0,5	6,9	3,4	-3,5	20,0	23,5	3,5	3,1	3,6	0,5
November	13,4	13,8	0,4	6,2	3,4	-2,8	19,2	18,7	-0,5	3,6	3,7	0,1
December	15,2	13,1	-2,1	6,3	2,9	-3,4	21,9	19,3	-2,6	3,1	4,1	1,0

³ Finland, IJsland, Noorwegen, Oostenrijk, Zweden en Zwitserland.

⁴ Australië, Canada, Nieuw-Zeeland en Turkije.

VIII - 5. — GEOGRAFISCHE SPREIDING VAN DE BUITENLANDSE HANDEL VAN DE BLEU (vervolg 3)

Miljarden franken

	OESO			Centraal-, Oost-Europa en GOS ⁵			OPEC ⁶			Andere		
	Invoer	Uitvoer	Saldo	Invoer	Uitvoer	Saldo	Invoer	Uitvoer	Saldo	Invoer	Uitvoer	Saldo
1983	2.367,8	2.243,6	-124,2	86,9	56,4	-30,5	149,3	106,3	-43,0	216,8	245,0	28,2
1984	2.664,7	2.528,5	-136,2	126,1	56,5	-69,6	133,6	110,6	-23,0	271,4	296,5	25,1
1985	2.827,9	2.694,0	-133,9	94,1	67,0	-27,1	108,6	101,3	-7,3	287,2	305,3	18,1
1986	2.683,7	2.674,7	-9,0	65,1	48,1	-17,0	82,1	71,5	-10,6	234,4	276,1	41,7
1987	2.717,1	2.729,9	12,8	65,7	41,0	-24,7	80,3	55,3	-25,0	247,0	273,9	26,9
1988	2.959,6	2.971,6	12,0	65,8	43,7	-22,1	85,6	55,7	-29,9	282,6	311,4	28,8
1989	3.338,0	3.436,8	98,8	68,5	51,9	-16,6	116,1	65,0	-51,1	361,3	389,3	28,0
1990	3.500,8	3.467,4	-33,4	74,9	43,7	-31,2	110,0	71,0	-39,0	325,8	362,4	36,6
1991	3.596,6	3.495,4	-101,2	73,5	58,0	-15,5	122,7	85,5	-37,2	323,4	384,4	61,0
1992	3.517,1	3.441,8	-75,3	71,2	61,6	-9,6	106,6	85,2	-21,5	328,4	381,4	53,0
1990 December	269,4	248,6	-20,8	4,8	4,4	-0,4	11,6	5,9	-5,7	22,8	30,0	7,2
1991 Januari	322,4	326,8	4,4	9,0	4,5	-4,5	14,1	6,3	-7,8	28,7	28,1	-0,6
Februari	288,0	281,4	-6,6	5,7	4,2	-1,5	10,5	5,2	-5,3	22,8	29,2	6,4
Maart	318,9	312,3	-6,6	5,7	5,2	-0,5	8,4	5,9	-2,5	25,7	33,4	7,7
April	306,8	311,7	4,9	6,5	5,8	-0,7	10,6	6,7	-3,9	28,5	28,2	-0,3
Mei	297,8	293,0	-4,8	6,3	5,3	-1,0	11,7	7,9	-3,8	29,4	33,5	4,1
Juni	304,5	299,4	-5,1	5,2	4,8	-0,4	9,3	7,8	-1,5	28,2	32,0	3,8
Juli	288,4	284,6	-3,8	5,8	5,3	-0,5	10,9	7,3	-3,6	27,6	34,6	7,0
Augustus	251,9	208,3	-43,6	5,0	3,9	-1,1	10,0	5,6	-4,4	27,0	26,1	-0,9
September	310,8	300,6	-10,2	5,9	4,7	-1,2	9,7	6,7	-3,0	28,0	35,4	7,4
Oktober	329,1	332,0	2,9	5,8	5,1	-0,7	8,8	9,6	0,8	27,7	37,5	9,8
November	293,8	286,1	-7,7	6,8	4,6	-2,2	8,4	7,9	-0,5	25,9	32,7	6,8
December	284,1	259,3	-24,8	5,9	4,6	-1,3	10,3	8,7	-1,6	23,9	33,9	10,0
1992 Januari	304,3	299,2	-5,1	5,5	4,3	-1,2	9,1	7,4	-1,7	27,8	27,4	-0,4
Februari	304,1	284,0	-20,1	5,7	4,4	-1,3	6,8	6,8	0,0	27,7	29,8	2,1
Maart	348,5	324,1	-24,4	6,9	5,5	-1,4	9,5	7,9	-1,6	31,5	32,0	0,5
April	316,4	300,9	-15,5	6,2	5,4	-0,8	6,7	8,0	1,3	26,9	34,5	7,6
Mei	278,2	286,1	7,9	4,8	4,9	0,1	8,0	4,8	-3,2	26,8	29,4	2,6
Juni	307,3	316,2	8,9	6,0	5,9	-0,1	10,4	6,7	-3,7	31,3	35,1	3,8
Juli	262,9	271,1	8,2	6,1	5,4	-0,7	10,4	7,0	-3,4	27,9	34,2	6,3
Augustus	241,4	210,4	-31,0	5,2	4,2	-1,0	8,4	5,2	-3,2	24,1	22,3	-1,8
September	300,2	306,4	6,2	7,2	5,0	-2,2	8,0	6,9	-1,1	26,7	33,3	6,6
Oktober	295,1	314,5	19,4	4,8	5,6	0,8	7,8	8,3	0,5	25,3	29,3	4,0
November	272,8	273,4	0,6	5,4	5,1	-0,3	10,5	7,1	-3,4	24,4	32,9	8,5
December	285,8	255,6	-30,2	7,4	5,8	-1,6	11,1	8,9	-2,2	28,0	41,3	13,3

⁵ Albanië, Bosnië-Herzegovina, Bulgarije, Estland, het Gemenebest der Onafhankelijke Staten, Georgië, Hongarije, Joegoslavië, Kroatië, Letland, Litouwen, Polen, Roemenië, Slovakije, Slovenië, Tsjechië.

⁶ Algerije, Ecuador, Gabon, Indonesië, Irak, Iran, Katar, Koeweit, Libië, Nigeria, Saoedi-Arabië, Venezuela en de Verenigde Arabische Emiraten.

Bibliografische referenties : - Tijdschrift van de NBB, augustus-september 1989 en september 1991.

- Statistieken over de Buitenlandse Handel (NIS).
- Statistieken over de Buitenlandse Handel : uitgebreide tabellen (NIS).
- Weekbericht (NIS).
- Buitenlandse handel, maandelijkse statistieken (Eurostat).
- Monthly Statistics of Foreign Trade (OESO).
- Foreign Trade by Commodities (OESO).
- Direction of Trade Statistics (IMF).
- International Trade Statistics Yearbook (VN).

IX. — BETALINGSBALANS VAN DE BELGISCH-LUXEMBURGSE ECONOMISCHE UNIE

1. — ALGEMENE BETALINGSBALANS OP TRANSACTIEBASIS

Jaarcijfers — (miljarden franken)

	1990	1991	1992	*1993		
				Ontvangsten	Uitgaven	Saldo
Lopend verkeer	+ 119,6	+ 163,7	+ 207,2	8.001,2	7.585,2	+ 416,1
1. Goederen en diensten	+ 110,6	+ 117,5	+ 187,7	4.991,9	4.662,3	+ 329,6
1.1 Goederen	+ 54,9	+ 65,7	+ 113,5	3.766,9	3.538,4	+ 228,5
1.11 Uitvoer en invoer	- 10,7	- 9,5	+ 43,4	3.672,1	3.519,7	+ 152,4
1.12 Loonwerk	+ 65,6	+ 75,2	+ 70,1	94,8	18,7	+ 76,0
1.2 Diensten	+ 55,7	+ 51,8	+ 74,1	1.225,0	1.123,9	+ 101,1
1.21 Vracht- en verzekeringskosten voor goederenvervoer en andere vervoerkosten	+ 43,4	+ 38,2	+ 50,2	327,9	273,0	+ 54,9
1.22 Reisverkeer	- 58,4	- 66,5	- 82,0	140,9	219,8	- 78,9
1.23 Financiële diensten ¹	+ 36,0	+ 40,3	+ 45,6	248,2	175,6	+ 72,6
1.24 Driehoekshandel (netto)	+ 36,2	+ 25,6	+ 43,4	29,3	—	+ 29,3
1.25 Niet elders vermelde overheidstransacties	+ 37,5	+ 45,7	+ 51,7	76,0	19,9	+ 56,1
1.26 Overige diensten	- 39,0	- 31,5	- 34,8	402,7	435,6	- 32,9
2. Inkomens	+ 80,5	+ 115,2	+ 98,9	2.864,8	2.688,9	+ 175,9
2.1 Arbeidsinkomens	+ 55,7	+ 63,0	+ 65,2	118,9	52,9	+ 66,0
2.2 Inkomens uit beleggingen en investeringen	+ 24,8	+ 52,2	+ 33,7	2.745,9	2.636,0	+ 109,9
3. Overdrachten	- 71,5	- 69,1	- 79,4	144,5	234,0	- 89,4
3.1 Particuliere overdrachten	- 19,9	- 9,7	- 16,3	77,7	98,4	- 20,8
3.2 Overheidsoverdrachten	- 51,6	- 59,3	- 63,1	66,9	135,6	- 68,7
Kapitaalverkeer²	- 119,6	- 163,7	- 207,2	—	—	- 416,1
4. Kapitaalverkeer van de overheid	+ 20,2	+ 63,9	- 112,5	2.560,5	2.190,7	+ 369,8
4.1 Staat	+ 24,9	+ 69,2	- 108,9	2.557,5	2.186,6	+ 370,9
4.11 Verplichtingen	+ 30,7	+ 83,6	- 91,7	2.302,4	1.903,7	+ 398,7
4.12 Tegoeden	- 5,8	- 14,4	- 17,2	255,1	282,9	- 27,8
4.2 Andere overheid	- 4,8	- 5,3	- 3,7	3,0	4,1	- 1,1
5. Kapitaalverkeer van de ondernemingen ³ en particulieren	+ 323,3	+ 423,3	+ 409,8	2.647,9	2.509,0	+ 138,8
5.1 Handelskredieten (nettocijfers)	+ 32,7	- 7,5	- 9,1	19,0	—	+ 19,0
5.2 Overige	+ 290,6	+ 430,9	+ 418,9	2.628,9	2.509,0	+ 119,9
5.21 Belgisch-Luxemburgse investeringen en beleggingen in het buitenland	- 438,8	- 1.113,0	- 2.368,1	70,9	2.419,5	- 2.348,6
5.211 Effecten (nettocijfers)	- 306,4	- 1.015,0	- 2.003,9	—	2.004,1	- 2.004,1
5.212 Directe investeringen	- 199,1	- 207,2	- 352,1	63,3	192,1	- 128,7
5.213 Onroerende goederen	- 6,7	- 3,6	- 8,2	7,6	18,2	- 10,6
5.214 Overige (nettocijfers)	+ 73,4	+ 112,2	- 3,9	—	205,2	- 205,2
5.22 Buitenlandse investeringen en beleggingen in de BLEU	+ 729,3	+ 1.544,1	+ 2.787,0	2.558,0	89,5	+ 2.468,5
5.221 Effecten (nettocijfers)	+ 265,5	+ 921,3	+ 1.884,2	1.718,5	—	+ 1.718,5
5.222 Directe investeringen	+ 251,2	+ 304,7	+ 352,2	439,7	81,7	+ 357,9
5.223 Onroerende goederen	+ 14,8	+ 12,7	+ 11,0	18,5	7,8	+ 10,7
5.224 Overige (nettocijfers)	+ 197,8	+ 305,4	+ 539,5	381,3	—	+ 381,3
6. Mutatie van het netto buitenlandse actief van de ingezetene kredietinstellingen	- 393,8	- 608,8	- 543,6	—	—	- 970,6
6.1 Belgische en Luxemburgse franken	+ 15,2	- 185,3	+ 84,7	—	—	- 167,0
6.2 Buitenlandse valuta's	- 409,1	- 423,5	- 628,3	—	—	- 803,6
7. Vergissingen en weglatingen (netto) ⁴	- 52,6	- 24,6	+ 59,0	—	28,7	- 28,7
8. Mutatie in de netto deviezenreserves van de NBB ⁵	- 16,6	- 17,5	- 19,9	74,5	—	+ 74,5
p.m. Mutatie van de bijzondere trekingsrechten voortvloeiend uit toewijzingen	—	—	—	—	—	—

N.B. Voor de methodologie van de betalingsbalans van de Belgisch-Luxemburgse Economische Unie wordt verwezen naar de « Bibliografische referenties ».

¹ Inclusief de verzekeringen, andere dan voor goederenvervoer.

² Teken - : kapitaaluitvoer.

³ Met uitzondering van de ingezetene kredietinstellingen.

⁴ Inclusief de tegenpost van monetisatie of demonetisatie van goud.

⁵ Teken - : vermeerdering van de reserves.

IX - 2. — ALGEMENE BETALINGSBALANS OP TRANSACTIEBASIS

Saldi per kwartaal

(miljarden franken)

	1991	1992				*1993			
	4 ^e kwartaal	1 ^e kwartaal	2 ^e kwartaal	3 ^e kwartaal	4 ^e kwartaal	1 ^e kwartaal	2 ^e kwartaal	3 ^e kwartaal	4 ^e kwartaal
Lopend verkeer	+ 62,0	+ 12,3	+ 60,6	+ 45,4	+ 88,9	+ 88,6	+ 70,7	+ 112,5	+ 144,3
1. Goederen en diensten	+ 40,2	+ 15,3	+ 64,5	+ 21,7	+ 86,2	+ 48,5	+ 86,4	+ 73,4	+ 121,3
1.1 Goederen	+ 17,4	+ 2,4	+ 43,9	+ 26,0	+ 41,3	+ 23,1	+ 59,8	+ 53,7	+ 91,8
1.11 Uitvoer en invoer	- 0,7	- 16,2	+ 25,1	+ 11,4	+ 23,0	+ 5,8	+ 37,2	+ 38,5	+ 71,0
1.12 Loonwerk	+ 18,1	+ 18,6	+ 18,7	+ 14,6	+ 18,2	+ 17,4	+ 22,6	+ 15,3	+ 20,8
1.2 Diensten	+ 22,8	+ 12,9	+ 20,6	- 4,3	+ 44,9	+ 25,4	+ 26,6	+ 19,7	+ 29,5
1.21 Vracht- en verzekeringskosten voor goederenvervoer en andere vervoerkosten ..	+ 12,1	+ 13,9	+ 11,2	+ 11,0	+ 14,1	+ 14,1	+ 13,5	+ 12,5	+ 14,8
1.22 Reisverkeer	- 9,3	- 13,3	- 17,1	- 39,9	- 11,6	- 16,1	- 17,5	- 34,1	- 11,2
1.23 Financiële diensten ¹	+ 12,3	+ 6,2	+ 10,2	+ 13,5	+ 15,7	+ 25,1	+ 15,9	+ 17,8	+ 13,8
1.24 Driehoekshandel	+ 3,9	+ 1,9	+ 6,9	+ 12,8	+ 21,9	- 2,6	+ 7,4	+ 10,3	+ 14,2
1.25 Niet elders vermelde overheidstransacties	+ 14,0	+ 12,6	+ 14,1	+ 10,7	+ 14,3	+ 13,5	+ 13,5	+ 14,3	+ 14,8
1.26 Overige diensten	- 10,1	- 8,5	- 4,7	- 12,2	- 9,4	- 8,7	- 6,2	- 1,1	- 17,0
2. Inkomens	+ 38,4	+ 15,8	+ 16,3	+ 48,3	+ 18,5	+ 60,9	+ 9,8	+ 61,3	+ 43,9
2.1 Arbeidsinkomens	+ 15,8	+ 16,3	+ 16,4	+ 16,2	+ 16,3	+ 17,0	+ 14,9	+ 16,2	+ 17,8
2.2 Inkomens uit beleggingen en investeringen ...	+ 22,6	- 0,6	- 0,1	+ 32,1	+ 2,3	+ 43,9	- 5,1	+ 45,1	+ 26,1
3. Overdrachten	- 16,6	- 18,8	- 20,2	- 24,6	- 15,8	- 20,8	- 25,5	- 22,2	- 20,9
3.1 Particuliere overdrachten	- 0,9	- 4,1	- 5,1	- 3,9	- 3,2	- 2,7	- 7,5	- 4,9	- 5,6
3.2 Overheidsoverdrachten	- 15,7	- 14,7	- 15,1	- 20,8	- 12,6	- 18,1	- 18,0	- 17,3	- 15,3
Kapitaalverkeer²	- 62,0	- 12,3	- 60,6	- 45,4	- 88,9	- 88,6	- 70,7	- 112,5	- 144,3
4. Kapitaalverkeer van de overheid	- 15,2	- 22,9	- 11,9	- 31,3	- 46,4	- 34,3	- 18,6	+ 195,0	+ 227,7
4.1 Staat	- 10,4	- 21,7	- 11,5	- 30,6	- 45,1	- 34,5	- 19,4	+ 195,2	+ 229,6
4.11 Verplichtingen	+ 0,6	- 25,5	- 3,0	- 29,4	- 33,8	- 29,1	- 10,2	+ 193,8	+ 244,2
4.12 Tegoeden	- 11,1	+ 3,8	- 8,5	- 1,1	- 11,3	- 5,4	- 9,2	+ 1,4	- 14,6
4.2 Andere overheid	- 4,7	- 1,2	- 0,4	- 0,7	- 1,3	+ 0,3	+ 0,8	- 0,2	- 2,0
5. Kapitaalverkeer van de ondernemingen ³ en particulieren	+ 210,1	+ 44,1	+ 165,1	+ 119,9	+ 80,7	- 111,2	+ 35,8	+ 199,7	+ 14,5
5.1 Handelskredieten	+ 9,2	- 6,0	- 32,5	+ 8,4	+ 21,0	+ 3,4	- 7,5	+ 18,0	+ 5,0
5.2 Overige	+ 200,8	+ 50,0	+ 197,6	+ 111,5	+ 59,7	- 114,6	+ 43,3	+ 181,7	+ 9,5
5.21 Belgisch-Luxemburgse investeringen en beleggingen in het buitenland	- 340,9	- 389,0	- 384,3	- 528,9	- 1.066,0	- 936,3	- 603,2	- 631,1	- 178,1
5.211 Effecten	- 347,3	- 298,5	- 285,2	- 452,3	- 967,8	- 768,8	- 470,4	- 602,2	- 162,7
5.212 Directe investeringen	- 70,0	- 61,6	- 94,9	- 92,5	- 103,2	- 69,5	+ 3,3	- 1,7	- 61,0
5.213 Onroerende goederen	+ 0,1	- 2,3	- 2,7	- 1,5	- 1,7	- 2,0	- 4,8	- 1,5	- 2,3
5.214 Overige	+ 76,3	- 26,5	- 1,5	+ 17,4	+ 6,7	- 96,0	- 131,3	- 25,7	+ 47,8
5.22 Buitenlandse investeringen en beleggingen in de BLEU	+ 541,7	+ 439,0	+ 581,9	+ 640,3	+ 1.125,7	+ 821,7	+ 646,5	+ 812,8	+ 187,6
5.221 Effecten	+ 316,6	+ 315,2	+ 326,8	+ 418,7	+ 823,5	+ 672,3	+ 516,8	+ 496,0	+ 33,4
5.222 Directe investeringen	+ 128,8	+ 65,0	+ 119,8	+ 76,8	+ 90,7	+ 93,6	+ 78,3	+ 98,6	+ 87,4
5.223 Onroerende goederen	+ 2,3	+ 4,2	+ 2,7	+ 1,5	+ 2,6	+ 0,9	+ 2,5	+ 3,3	+ 4,0
5.224 Overige	+ 94,0	+ 54,7	+ 132,6	+ 143,3	+ 208,9	+ 54,8	+ 48,9	+ 214,9	+ 62,7
6. Mutatie van het netto buitenlandse actief van de ingezetene kredietinstellingen	- 243,5	- 47,7	- 220,1	- 120,8	- 154,9	+ 25,5	- 54,4	- 549,3	- 392,5
6.1 Belgische en Luxemburgse franken	- 80,2	+ 38,8	- 45,2	+ 60,1	+ 31,0	+ 33,4	- 25,6	- 96,9	- 78,0
6.2 Buitenlandse valuta's	- 163,3	- 86,5	- 175,0	- 181,0	- 185,8	- 7,9	- 28,8	- 452,4	- 314,5
7. Vergissingen en weglatingen ⁴	+ 2,1	+ 6,9	+ 18,0	+ 13,9	+ 20,2	+ 8,0	- 12,8	- 1,9	- 22,0
8. Mutatie in de netto deviezenreserves van de NBB ⁵	- 15,5	+ 7,4	- 11,7	- 27,1	+ 11,6	+ 23,3	- 20,8	+ 43,9	+ 28,1
p.m. Mutatie van de bijzondere trekkingsrechten voortvloeiend uit toewijzingen	-	-	-	-	-	-	-	-	-

N.B. Voor de methodologie van de betalingsbalans van de Belgisch-Luxemburgse Economische Unie wordt verwezen naar de « Bibliografische referenties ».

¹ Inclusief de verzekeringen, andere dan voor goederenvervoer.

² Teken - : kapitaaluitvoer.

³ Met uitzondering van de ingezetene kredietinstellingen.

⁴ Inclusief de tegenpost van monetisatie of demonetisatie van goud.

⁵ Teken - : vermeerdering van de reserves.

IX - 3. — ALGEMENE BETALINGSBALANS OP TRANSACTIEBASIS

Ontvangsten en uitgaven per kwartaal

(miljarden franken)

	* 1993					
	3 ^e kwartaal			4 ^e kwartaal		
	Ontvangsten	Uitgaven	Saldo	Ontvangsten	Uitgaven	Saldo
Lopend verkeer	1.943,3	1.830,7	+ 112,5	2.043,3	1.898,9	+ 144,3
1. Goederen en diensten	1.227,2	1.153,7	+ 73,4	1.296,2	1.174,8	+ 121,3
1.1 Goederen	901,8	848,0	+ 53,7	975,0	883,2	+ 91,8
1.11 Uitvoer en invoer	881,8	843,3	+ 38,5	949,2	878,2	+ 71,0
1.12 Loonwerk	20,0	4,7	+ 15,3	25,8	5,0	+ 20,8
1.2 Diensten	325,4	305,7	+ 19,7	321,2	291,6	+ 29,5
1.21 Vracht- en verzekeringskosten voor goederenvervoer en andere vervoerkosten ..	80,0	67,5	+ 12,5	89,4	74,5	+ 14,8
1.22 Reisverkeer	46,5	80,6	- 34,1	38,8	49,9	- 11,2
1.23 Financiële diensten ¹	73,9	56,1	+ 17,8	51,9	38,1	+ 13,8
1.24 Driehoekshandel (netto)	10,3	—	+ 10,3	14,2	—	+ 14,2
1.25 Niet elders vermelde overheidstransacties	19,2	4,9	+ 14,3	19,2	4,4	+ 14,8
1.26 Overige diensten	95,5	96,6	- 1,1	107,7	124,7	- 17,0
2. Inkomens	683,2	621,9	+ 61,3	707,9	664,0	+ 43,9
2.1 Arbeidsinkomens	28,9	12,7	+ 16,2	31,3	13,5	+ 17,8
2.2 Inkomens uit beleggingen en investeringen ...	654,3	609,2	+ 45,1	676,6	650,5	+ 26,1
3. Overdrachten	32,9	55,1	- 22,2	39,2	60,1	- 20,9
3.1 Particuliere overdrachten	19,7	24,6	- 4,9	19,5	25,1	- 5,6
3.2 Overheidsoverdrachten	13,2	30,4	- 17,3	19,7	35,0	- 15,3
Kapitaalverkeer²	—	—	- 112,5	—	—	- 144,3
4. Kapitaalverkeer van de overheid	735,7	540,7	+ 195,0	882,9	655,2	+ 227,7
4.1 Staat	734,8	539,6	+ 195,2	882,8	653,1	+ 229,6
4.11 Verplichtingen	671,3	477,6	+ 193,8	829,7	585,5	+ 244,2
4.12 Tegoeden	63,5	62,1	+ 1,4	53,0	67,6	- 14,6
4.2 Andere overheid	0,9	1,1	- 0,2	0,1	2,0	- 2,0
5. Kapitaalverkeer van de ondernemingen ³ en particulieren	870,1	670,3	+ 199,7	287,7	273,3	+ 14,5
5.1 Handelskredieten (nettocijfers)	18,0	—	+ 18,0	5,0	—	+ 5,0
5.2 Overige	852,1	670,3	+ 181,7	282,7	273,3	+ 9,5
5.21 Belgisch-Luxemburgse investeringen en beleggingen in het buitenland	33,1	664,1	- 631,1	62,8	240,9	- 178,1
5.211 Effecten (nettocijfers)	—	602,2	- 602,2	—	162,7	- 162,7
5.212 Directe investeringen	31,6	33,2	- 1,7	13,3	74,3	- 61,0
5.213 Onroerende goederen	1,5	3,0	- 1,5	1,7	3,9	- 2,3
5.214 Overige (nettocijfers)	—	25,7	- 25,7	47,8	—	+ 47,8
5.22 Buitenlandse investeringen en beleggingen in de BLEU	819,0	6,2	+ 812,8	219,9	32,4	+ 187,6
5.221 Effecten (nettocijfers)	496,0	—	+ 496,0	33,4	—	+ 33,4
5.222 Directe investeringen	102,3	3,7	+ 98,6	117,4	30,0	+ 87,4
5.223 Onroerende goederen	5,8	2,5	+ 3,3	6,4	2,4	+ 4,0
5.224 Overige (nettocijfers)	214,9	—	+ 214,9	62,7	—	+ 62,7
6. Mutatie van het netto buitenlandse actief van de ingezetene kredietinstellingen	—	—	- 549,3	—	—	- 392,5
6.1 Belgische en Luxemburgse franken	—	—	- 96,9	—	—	- 78,0
6.2 Buitenlandse valuta's	—	—	- 452,4	—	—	- 314,5
7. Vergissingen en weglatingen (netto) ⁴	—	1,9	- 1,9	—	22,0	- 22,0
8. Mutatie in de netto deviezenreserves van de NBB ⁵ p.m. Mutatie van de bijzondere trekkingsrechten voortvloeiend uit toewijzingen	43,9	—	+ 43,9	28,1	—	+ 28,1

N.B. Voor de methodologie van de betalingsbalans van de Belgisch-Luxemburgse Economische Unie wordt verwezen naar de « Bibliografische referenties ».

¹ Inclusief de verzekeringen, andere dan voor goederenvervoer.

² Teken - : kapitaaluitvoer.

³ Met uitzondering van de ingezetene kredietinstellingen.

⁴ Inclusief de tegenpost van monetisatie of demonetisatie van goud.

⁵ Teken - : vermeerdering van de reserves.

IX - 4. — ALGEMENE BETALINGSBALANS OP KASBASIS

(saldi in miljarden franken)

	1992	* 1993	1992			* 1993				* 1994
	Jaar		2 ^e kwartaal	3 ^e kwartaal	4 ^e kwartaal	1 ^e kwartaal	2 ^e kwartaal	3 ^e kwartaal	4 ^e kwartaal	1 ^e kwartaal
Lopend verkeer	+ 198,1	+ 435,1	+ 28,1	+ 53,8	+ 109,9	+ 92,0	+ 63,2	+ 130,5	+ 149,3	+ 69,9
1. Goederen en diensten	+ 178,6	+ 348,6	+ 32,0	+ 30,1	+ 107,2	+ 51,9	+ 78,9	+ 91,4	+ 126,3	+ 55,2
1.1 Goederen	+ 114,3	+ 218,8	+ 15,4	+ 34,7	+ 64,4	+ 11,9	+ 47,8	+ 68,8	+ 90,4	+ 18,1
1.11 Uitvoer en invoer	+ 43,5	+ 143,2	- 3,9	+ 20,9	+ 45,8	- 6,0	+ 26,3	+ 52,3	+ 70,6	+ 2,3
1.12 Loonwerk	+ 70,8	+ 75,6	+ 19,3	+ 13,7	+ 18,6	+ 17,9	+ 21,4	+ 16,5	+ 19,8	+ 15,8
1.2 Diensten	+ 64,3	+ 129,7	+ 16,6	- 4,5	+ 42,8	+ 40,0	+ 31,2	+ 22,6	+ 36,0	+ 37,1
1.21 Vracht- en verzekeringskosten voor goederenvervoer en andere vervoerkosten	+ 50,2	+ 54,9	+ 11,2	+ 11,0	+ 14,1	+ 14,1	+ 13,5	+ 12,5	+ 14,8	+ 15,8
1.22 Reisverkeer	- 82,0	- 78,9	- 17,1	- 39,9	- 11,6	- 16,1	- 17,5	- 34,1	- 11,2	- 15,7
1.23 Financiële diensten ¹	+ 45,6	+ 72,6	+ 10,2	+ 13,5	+ 15,7	+ 25,1	+ 15,9	+ 17,8	+ 13,8	+ 24,5
1.24 Driehoekshandel	+ 33,6	+ 57,9	+ 2,9	+ 12,5	+ 19,7	+ 12,0	+ 12,0	+ 13,2	+ 20,7	+ 9,0
1.25 Niet elders vermelde overheidstransacties	+ 51,7	+ 56,1	+ 14,1	+ 10,7	+ 14,3	+ 13,5	+ 13,5	+ 14,3	+ 14,8	+ 13,5
1.26 Overige diensten	- 34,8	- 32,9	- 4,7	- 12,2	- 9,4	- 8,7	- 6,2	- 1,1	- 17,0	- 10,0
2. Inkomens	+ 98,9	+ 175,9	+ 16,3	+ 48,3	+ 18,5	+ 60,9	+ 9,8	+ 61,3	+ 43,9	+ 48,3
2.1 Arbeidsinkomens	+ 65,2	+ 66,0	+ 16,4	+ 16,2	+ 16,3	+ 17,0	+ 14,9	+ 16,2	+ 17,8	+ 15,3
2.2 Inkomens uit beleggingen en investeringen	+ 33,7	+ 109,9	- 0,1	+ 32,1	+ 2,3	+ 43,9	- 5,1	+ 45,1	+ 26,1	+ 32,9
3. Overdrachten	- 79,4	- 89,4	- 20,2	- 24,6	- 15,8	- 20,8	- 25,5	- 22,2	- 20,9	- 33,5
3.1 Particuliere overdrachten	- 16,3	- 20,8	- 5,1	- 3,9	- 3,2	- 2,7	- 7,5	- 4,9	- 5,6	- 5,7
3.2 Overheidsoverdrachten	- 63,1	- 68,7	- 15,1	- 20,8	- 12,6	- 18,1	- 18,0	- 17,3	- 15,3	- 27,8
Kapitaalverkeer²	- 198,1	- 435,1	- 28,1	- 53,8	- 109,9	- 92,0	- 63,2	- 130,5	- 149,3	- 69,9
4. Kapitaalverkeer van de overheid	- 112,5	+ 369,8	- 11,9	- 31,3	- 46,4	- 34,3	- 18,6	+ 195,0	+ 227,7	- 18,0
4.1 Staat	- 108,9	+ 370,9	- 11,5	- 30,6	- 45,1	- 34,5	- 19,4	+ 195,2	+ 229,6	- 18,7
4.11 Verplichtingen	- 91,7	+ 398,7	- 3,0	- 29,4	- 33,8	- 29,1	- 10,2	+ 193,8	+ 244,2	- 17,1
4.12 Tegoeden	- 17,2	- 27,8	- 8,5	- 1,1	- 11,3	- 5,4	- 9,2	+ 1,4	- 14,6	- 1,7
4.2 Andere overheid	- 3,7	- 1,1	- 0,4	- 0,7	- 1,3	+ 0,3	+ 0,8	- 0,2	- 2,0	+ 0,7
5. Kapitaalverkeer van de ondernemingen ³ en particulieren	+ 418,9	+ 119,9	+ 197,6	+ 111,5	+ 59,7	- 114,6	+ 43,3	+ 181,7	+ 9,5	+ 67,0
5.1 Handelskredieten	-	-	-	-	-	-	-	-	-	-
5.2 Overige	+ 418,9	+ 119,9	+ 197,6	+ 111,5	+ 59,7	- 114,6	+ 43,3	+ 181,7	+ 9,5	+ 67,0
5.21 Belgisch-Luxemburgse investeringen en beleggingen in het buitenland	-2.368,1	-2.348,6	- 384,3	- 528,9	-1.066,0	- 936,3	- 603,2	- 631,1	- 178,1	- 557,8
5.211 Effecten	-2.003,9	-2.004,1	- 285,2	- 452,3	- 967,8	- 768,8	- 470,4	- 602,2	- 162,7	- 613,6
5.212 Directe investeringen	- 352,1	- 128,7	- 94,9	- 92,5	- 103,2	- 69,5	+ 3,3	- 1,7	- 61,0	+ 2,7
5.213 Onroerende goederen	- 8,2	- 10,6	- 2,7	- 1,5	- 1,7	- 2,0	- 4,8	- 1,5	- 2,3	- 1,7
5.214 Overige	- 3,9	- 205,2	- 1,5	+ 17,4	+ 6,7	- 96,0	- 131,3	- 25,7	+ 47,8	+ 54,8
5.22 Buitenlandse investeringen en beleggingen in de BLEU	+2.787,0	+2.468,5	+ 581,9	+ 640,3	+1.125,7	+ 821,7	+ 646,5	+ 812,8	+ 187,6	+ 624,8
5.221 Effecten	+1.884,2	+1.718,5	+ 326,8	+ 418,7	+ 823,5	+ 672,3	+ 516,8	+ 496,0	+ 33,4	+ 515,0
5.222 Directe investeringen	+ 352,2	+ 357,9	+ 119,8	+ 76,8	+ 90,7	+ 93,6	+ 78,3	+ 98,6	+ 87,4	+ 53,5
5.223 Onroerende goederen	+ 11,0	+ 10,7	+ 2,7	+ 1,5	+ 2,6	+ 0,9	+ 2,5	+ 3,3	+ 4,0	+ 2,8
5.224 Overige	+ 539,5	+ 381,3	+ 132,6	+ 143,3	+ 208,9	+ 54,8	+ 48,9	+ 214,9	+ 62,7	+ 53,4
6. Mutatie van het netto buitenlandse actief van de ingezeten kredietinstellingen	- 543,6	- 970,6	- 220,1	- 120,8	- 154,9	+ 25,5	- 54,4	- 549,3	- 392,5	- 43,7
6.1 Belgische en Luxemburgse franken	+ 84,7	- 167,0	- 45,2	+ 60,1	+ 31,0	+ 33,4	- 25,6	- 96,9	- 78,0	- 5,5
6.2 Buitenlandse valuta's	- 628,3	- 803,6	- 175,0	- 181,0	- 185,8	- 7,9	- 28,8	- 452,4	- 314,5	- 38,2
7. Vergissingen en weglatingen ⁴	+ 59,0	- 28,7	+ 18,0	+ 13,9	+ 20,2	+ 8,0	- 12,8	- 1,9	- 22,0	- 62,8
8. Mutatie in de netto deviezenreserves van de NBB ⁵ p.m. Mutatie van de bijzondere trekingsrechten voortvloeiend uit toewijzingen	- 19,9	+ 74,5	- 11,7	- 27,1	+ 11,6	+ 23,3	- 20,8	+ 43,9	+ 28,1	- 12,4

N.B. Voor de methodologie van de betalingsbalans van de Belgisch-Luxemburgse Economische Unie wordt verwezen naar de « Bibliografische referenties ».

¹ Inclusief de verzekeringen, andere dan voor goederenvervoer.

² Teken - : kapitaaluitvoer.

³ Met uitzondering van de ingezeten kredietinstellingen.

⁴ Inclusief de tegenpost van monetisatie of demonetisatie van goud.

⁵ Teken - : vermeerdering van de reserves.

IX - 5. — VERRICHTINGEN MET HET BUITENLAND, VERRICHTINGEN IN BUITENLANDSE VALUTA'S VAN DE INGEZETENEN MET DE BELGISCHE EN LUXEMBURGSE KREDIETINSTELLINGEN EN DEVIEZENVERRICHTINGEN OP TERMIJN

(miljarden franken)

Bron : NBB.

	1990	1991	1992	* 1993	1992	* 1993				* 1994
	Jaar				4 ^e kwartaal	1 ^e kwartaal	2 ^e kwartaal	3 ^e kwartaal	4 ^e kwartaal	1 ^e kwartaal
1. Lopend verkeer	+119,6	+163,7	+207,2	+416,1	+ 88,9	+ 88,6	+ 70,7	+112,5	+144,3	—
1bis. Lopend verkeer op kasbasis	+152,3	+156,1	+198,1	+435,1	+109,9	+ 92,0	+ 63,2	+130,5	+149,3	+ 69,9
2. Kapitaalverkeer ¹	-119,6	-163,7	-207,2	-416,1	- 88,9	- 88,6	- 70,7	-112,5	-144,3	—
2.1 Directe investeringen en aanverwant kapitaalverkeer	+ 67,9	+ 77,1	+ 78,2	+225,1	+ 8,6	+ 30,9	+ 50,1	+105,3	+ 38,8	+ 64,7
2.11 Tegoeden van ingezetenen	-206,6	-208,6	-340,3	-157,9	-118,9	- 83,5	- 1,9	- 2,9	- 69,5	+ 16,2
2.12 Tegoeden van niet-ingezetenen	+274,5	+285,7	+418,5	+382,9	+127,5	+114,5	+ 52,0	+108,2	+108,2	+ 48,4
2.2 Portefeuillebeleggingen	+ 53,5	+118,8	+ 34,1	- 18,9	- 94,0	- 22,3	+ 10,5	- 4,7	- 2,4	- 64,0
2.21 Tegoeden van ingezetenen	+ 9,0	-103,3	- 57,0	-220,5	- 99,2	- 2,2	- 17,2	-102,3	- 98,8	-131,3
2.211 Aandelen	+ 19,3	- 6,0	+ 2,8	- 35,3	- 1,3	+ 4,6	+ 8,6	- 11,8	- 36,7	- 57,6
2.212 Vastrentende effecten	- 10,2	- 97,2	- 59,8	-185,2	- 97,9	- 6,8	- 25,8	- 90,5	- 62,1	- 73,7
2.22 Tegoeden van niet-ingezetenen	+ 44,5	+222,1	+ 91,1	+201,6	+ 5,2	- 20,0	+ 27,7	+ 97,6	+ 96,4	+ 67,2
2.221 Aandelen	+ 28,1	+ 19,0	+ 14,8	+ 72,7	+ 7,4	+ 11,2	+ 11,6	+ 15,8	+ 34,1	+ 16,5
2.222 Vastrentende effecten	+ 16,4	+203,1	+ 76,3	+128,9	- 2,2	- 31,2	+ 16,0	+ 81,8	+ 62,3	+ 50,8
2.3 Overig kapitaalverkeer	-170,6	-313,8	-228,2	-808,0	+ 20,6	-161,2	-134,3	-374,5	-138,1	—
2.31 Handelskredieten	+ 32,7	- 7,5	- 9,1	+ 19,0	+ 21,0	+ 3,4	- 7,5	+ 18,0	+ 5,0	—
2.32 Nettotegoeden van ingezeten ondernemingen en particulieren	-235,8	+131,8	-108,8	-640,4	+ 96,7	- 58,9	-180,6	- 43,3	-357,6	-204,2
2.321 In franken in het buitenland ...	- 20,7	+ 19,4	- 29,1	- 90,1	- 4,1	- 0,5	- 16,9	- 32,3	- 40,4	- 86,1
2.322 In vreemde valuta's	-215,1	+112,4	- 79,7	-550,3	+100,8	- 58,4	-163,7	- 11,0	-317,2	-118,1
2.3221 A contant	+ 57,1	+109,1	- 41,8	-289,0	+ 72,3	- 76,7	-141,0	- 28,7	- 42,5	- 2,6
2.3222 Op termijn	-272,2	+ 3,3	- 37,9	-261,3	+ 28,5	+ 18,3	- 22,7	+ 17,8	-274,7	-115,5
2.33 Nettotegoeden in franken van niet-ingezetenen bij ingezeten kredietinstellingen	+ 86,3	-343,6	+ 91,2	-552,8	+ 8,4	- 95,9	+ 69,7	-533,7	+ 7,0	+292,8
2.331 A contant	+ 16,2	-185,3	+ 84,7	-167,0	+ 31,0	+ 33,4	- 25,6	- 96,9	- 78,0	- 5,5
2.332 Op termijn	+ 70,1	-158,3	+ 6,5	-385,8	- 22,6	-129,3	+ 95,3	-436,8	+ 85,0	+298,3
2.34 Kapitaalverkeer in vreemde valuta's van ingezeten kredietinstellingen ²	- 24,2	- 77,4	- 83,4	- 54,3	- 30,7	+ 6,0	- 9,1	- 23,3	- 27,9	- 73,9
2.341 A contant	-226,3	-237,3	-249,6	-561,5	- 86,3	- 72,3	+100,0	-323,0	-266,2	+108,9
2.342 Op termijn	+202,1	+159,9	+166,2	+507,2	+ 55,5	+ 78,3	-109,1	+299,7	+238,3	-182,8
2.35 Kapitaalverkeer van de overheid	- 29,7	- 17,1	-118,2	+420,5	- 74,8	- 15,9	- 6,8	+207,8	+235,4	- 10,0
2.351 In franken	- 6,8	- 10,8	- 15,1	- 25,2	- 11,1	- 13,0	- 6,7	+ 4,2	- 9,8	- 9,4
2.352 In vreemde valuta's	- 22,9	- 6,3	-103,1	+445,7	- 63,7	- 2,9	- 0,1	+203,6	+245,2	- 0,6
2.4 Vergissingen en weglatingen ³	- 53,8	- 23,2	+ 63,6	- 28,7	+ 25,8	+ 8,0	- 12,8	- 1,9	- 22,0	- 62,8
2.5 Mutatie van de netto goud- en deviezenreserves, à contant en op termijn, van de NBB ⁴	- 16,6	- 22,5	-154,8	+214,4	- 49,9	+ 56,0	+ 15,7	+163,3	- 20,5	- 12,4

¹ Teken - : kapitaaluitvoer.

² Beweging van de buitenlandse positie in deviezen van de financiële instellingen, d.w.z. het verschil tussen hun tegoeden en hun verplichtingen in deviezen, met uitzondering van deze die verband houden met hun deelnemingen en hun eigen middelen.

³ Inclusief de tegenpost van de monetisatie/demonetisatie van goud.

⁴ Teken - : vermeerdering van de reserves.

Bibliografische referenties : Eurostat, 1984 : De methodologie van de betalingsbalans van de Belgisch-Luxemburgse Economische Unie. *Tijdschrift van de Nationale Bank van België*, LXIIIe jaargang, deel II, nr 4, oktober 1988 : Wijzigingen aan tabel IX - 5 « Verrichtingen met het buitenland, verrichtingen in buitenlandse valuta's van de ingezetenen met de Belgische en Luxemburgse banken en termijnvalutatransacties » van het gedeelte « Statistieken » van het *Tijdschrift* en LXIVe jaargang, deel II, nrs. 2-3, augustus-september 1989 : « Wijzigingen in het boeken van de uitvoer op kasbasis en in het behandelen van handelspapier » in het gedeelte « Statistieken » van het *Tijdschrift*.

IX - 6. — VOOR DE BETALING VAN IN- EN UITVOER GEBRUIKTE VALUTA'S¹

(procenten van het totaal)

	Valuta's van de EEG-landen								Dollar van de Verenigde Staten	Overige
	Belgische en Luxemburgse franken	Duitse mark	Franse frank	Nederlandse gulden	Pond sterling	Italiaanse lire	Overige	Totaal		
Invoerbetalingen										
1985	28,2	18,5	10,5	8,7	3,5	2,0	0,3	71,7	23,4	4,9
1986	29,2	21,4	11,2	9,5	3,3	2,5	0,5	77,6	16,6	5,8
1987	28,5	22,4	11,3	9,2	3,1	2,7	1,0	78,2	16,7	5,1
1988	28,5	22,4	11,2	9,1	3,3	2,7	1,1	78,3	16,6	5,1
1989	28,2	22,3	10,9	8,8	3,5	2,6	1,2	77,5	17,9	4,6
1990	28,2	22,1	11,4	9,2	3,4	2,8	1,3	78,4	16,6	5,0
1991	27,4	22,5	11,2	8,9	2,9	2,9	1,3	77,1	17,9	5,0
1992	27,4	23,6	11,7	9,0	2,8	2,9	1,5	78,9	16,4	4,7
1993	27,9	22,0	11,9	8,8	3,1	2,6	1,6	77,9	17,2	4,9
1991 eerste 6 maanden	27,6	22,3	11,2	8,8	3,0	2,9	1,3	77,1	17,9	5,0
eerste 9 maanden	27,6	22,4	11,2	8,8	2,9	2,9	1,3	77,1	17,9	5,0
1992 eerste 3 maanden	27,6	23,4	11,4	8,9	2,9	2,8	1,3	78,3	16,7	5,0
eerste 6 maanden	27,5	23,6	11,7	8,9	2,9	2,9	1,5	79,0	16,3	4,7
eerste 9 maanden	27,5	23,6	11,8	8,9	2,9	2,9	1,5	79,1	16,3	4,6
1993 eerste 3 maanden	28,1	21,9	12,0	8,8	3,1	2,3	1,5	77,7	16,9	5,4
eerste 6 maanden	28,1	22,2	11,9	8,7	3,1	2,5	1,5	78,0	16,8	5,2
eerste 9 maanden	28,0	22,0	12,2	8,7	3,0	2,6	1,6	78,1	16,9	5,0
1994 eerste 3 maanden	28,8	21,4	11,0	8,4	3,1	2,7	1,8	77,2	18,1	4,8
Uitvoerontvangsten										
1985	35,0	18,0	14,4	7,6	4,4	2,6	0,7	82,7	13,9	3,4
1986	36,0	19,2	15,4	7,9	4,0	2,8	1,0	86,3	10,0	3,7
1987	35,4	18,0	15,4	8,4	4,4	2,9	1,1	85,6	11,0	3,4
1988	34,6	18,2	15,3	8,4	5,1	2,9	1,3	85,8	10,8	3,4
1989	34,5	18,0	15,9	7,8	4,9	2,8	1,5	85,4	11,4	3,2
1990	32,9	19,3	15,7	8,0	4,6	2,9	1,9	85,3	10,7	4,0
1991	31,6	20,7	14,4	8,1	4,2	2,4	2,1	83,5	13,1	3,4
1992	31,8	20,0	14,7	8,5	4,1	2,6	2,3	84,0	12,8	3,2
1993	30,3	18,9	14,4	7,7	4,4	2,4	2,6	80,7	15,9	3,4
1991 eerste 6 maanden	31,7	20,8	14,5	8,1	4,2	2,4	2,1	83,8	12,8	3,4
eerste 9 maanden	31,6	20,5	14,6	8,1	4,2	2,5	2,0	83,5	13,0	3,5
1992 eerste 3 maanden	31,8	20,1	14,5	8,2	4,3	2,5	2,2	83,6	13,2	3,2
eerste 6 maanden	31,7	20,3	14,6	8,3	4,2	2,6	2,2	83,9	12,9	3,2
eerste 9 maanden	31,7	20,2	14,9	8,2	4,3	2,6	2,3	84,2	12,6	3,2
1993 eerste 3 maanden	30,7	19,0	15,0	8,1	4,3	2,9	2,5	82,5	14,2	3,3
eerste 6 maanden	30,7	18,8	14,9	7,9	4,3	2,6	2,7	81,9	14,7	3,4
eerste 9 maanden	30,5	18,7	14,8	7,8	4,4	2,5	2,6	81,3	15,3	3,4
1994 eerste 3 maanden	30,0	19,1	13,9	7,2	4,7	2,5	2,8	80,3	16,6	3,2

¹ Exclusief de verrichtingen van een gering bedrag, de arbitrageverrichtingen en de diamanttransacties.

Bibliografische referenties : *Belgische Economische Statistieken 1970-1980. Tijdschrift van de Nationale Bank van België* : XLVIII^e jaargang, deel I, n^o 1, januari 1973 : « Een nieuwe statistiek : verrichtingen met het buitenland, verrichtingen in buitenlandse valuta's van de ingezetenen met de Belgische en Luxemburgse geldscheppende instellingen en termijnvalutatransacties » ; LIII^e jaargang, deel I, n^o 6, juni 1978 : « Methodologie van de betalingsbalans van de Belgisch-Luxemburgse Economische Unie » ;

LIV^e jaargang, deel I, n^o 1, januari 1979 : « Hervorming van de gegevens gepubliceerd onder hoofdstuk IX » ; LVIII^e jaargang, deel I, n^o 3, maart 1983 : « Wijzigingen in hoofdstuk IX » ; LXIV^e jaargang, deel II, n^o 2-3, augustus-september 1989 : « Wijzigingen in het boek van de uitvoer op kasbasis en in het behandelen van handelspapier » ; LXVI^e jaargang, nr. 10, oktober 1991 : « De betalingsbalans op transactiebasis van de Belgisch-Luxemburgse Economische Unie in 1989 en 1990 » ; *Jaarverslagen van de NBB. Methodologie van de betalingsbalans van de Belgisch-Luxemburgse Economische Unie*, Eurostat, 1984.

X. — VALUTAMARKT

1a. — INDICATIEVE VALUTAKOERSEN¹ — EEG-LANDEN

Dagemiddelden	1 Duitse mark	1 Franse frank	1 pond sterling	100 Italiaanse lire	1 Nederlandse gulden	100 peseta	1 Deense kroon	100 escudo	1 Iers punt	100 Griekse drachme
1986	20,58	6,44	65,48	3,00	18,25	31,88	5,52	29,88	59,80	—
1987	20,78	6,21	61,11	2,88	18,44	30,28	5,46	26,49	55,50	—
1988	20,94	6,17	65,37	2,83	18,60	31,57	5,46	25,52	55,99	25,94
1989	20,96	6,18	64,55	2,87	18,58	33,27	5,39	25,02	55,85	24,29
1990	20,68	6,14	59,47	2,79	18,35	32,79	5,40	23,44	55,26	21,11
1991	20,59	6,06	60,23	2,75	18,27	32,87	5,34	23,64	54,99	18,76
1992	20,59	6,07	56,64	2,62	18,28	31,46	5,33	23,81	54,67	16,87
1993	20,90	6,10	51,90	2,20	18,60	27,22	5,33	21,53	50,62	15,07
1992 3 ^e kwartaal	20,61	6,08	57,40	2,66	18,28	31,70	5,34	23,88	54,66	16,62
4 ^e kwartaal	20,58	6,06	50,32	2,34	18,29	28,81	5,33	23,03	54,24	15,75
1993 1 ^e kwartaal	20,60	6,07	49,74	2,18	18,32	28,88	5,36	22,58	51,46	15,31
2 ^e kwartaal	20,56	6,10	51,08	2,21	18,32	27,48	5,36	21,85	50,15	15,12
3 ^e kwartaal	21,11	6,09	53,24	2,23	18,78	26,30	5,26	20,95	49,99	15,07
4 ^e kwartaal	21,30	6,14	53,48	2,17	18,98	26,25	5,35	20,77	50,87	14,80
1994 1 ^e kwartaal	20,67	6,08	52,97	2,11	18,43	25,25	5,30	20,33	50,87	14,29
2 ^e kwartaal	20,59	6,02	51,42	2,13	18,35	25,08	5,25	19,98	50,19	13,86
3 ^e kwartaal	20,60	6,01	49,88	2,05	18,36	24,87	5,23	20,15	49,27	13,59
1993 Oktober	21,76	6,20	53,60	2,23	19,36	26,99	5,38	21,05	51,12	15,01
November	21,27	6,13	53,60	2,17	18,96	26,35	5,35	20,81	50,84	14,85
December	20,88	6,11	53,24	2,12	18,64	25,45	5,33	20,46	50,66	14,56
1994 Januari	20,79	6,12	54,07	2,13	18,56	25,31	5,35	20,57	51,87	14,48
Februari	20,61	6,06	52,94	2,12	18,38	25,34	5,28	20,41	50,81	14,28
Maart	20,61	6,05	52,00	2,09	18,34	25,11	5,26	20,03	50,01	14,13
April	20,59	6,01	51,86	2,15	18,33	25,32	5,25	20,16	50,25	14,04
Mei	20,58	6,01	51,29	2,14	18,34	24,98	5,26	19,92	50,19	13,90
Juni	20,59	6,03	51,16	2,11	18,37	24,96	5,25	19,86	50,14	13,69
Juli	20,61	6,01	50,02	2,07	18,37	24,98	5,25	20,06	49,42	13,64
Augustus	20,60	6,01	49,72	2,04	18,35	24,83	5,21	20,18	49,11	13,61
September	20,58	6,02	49,91	2,04	18,36	24,80	5,22	20,19	49,30	13,52
Oktober	20,58	6,01	50,24	2,02	18,37	24,76	5,26	20,14	49,65	13,43

¹ Tot 31 december 1990 : Officiële wisselkoersen vastgesteld door de in Verrekenkamer te Brussel vergaderde bankiers.

X - 1b. — INDICATIEVE VALUTAKOERSEN¹ — ANDERE DAN EEG-LANDEN

Daggemiddelden	1 U.S. dollar	100 yen	1 Canadese dollar	1 Zweedse kroon	1 Zwitserse frank	1 Oostenrijkse schilling	1 Noorse kroon	1 Finse mark	1 Zaire	1 Australische dollar	1 Nieuw-Zeelandse dollar	1 ECU	1 SDR
1986	44,66	26,57	32,13	6,26	24,89	2,93	6,04	8,80	.	.	.	43,79	52,33
1987	37,34	25,85	28,17	5,89	25,06	2,95	5,54	8,50	.	.	.	43,03	48,26
1988	36,81	28,70	29,95	6,00	25,14	2,98	5,64	8,78	.	.	.	43,42	49,39
1989	39,43	28,63	33,30	6,11	24,11	2,98	5,71	9,18	.	.	.	43,35	50,50
1990	33,41	23,14	28,63	5,64	24,09	2,94	5,34	8,73	.	.	.	42,50	45,30
1991	34,18	25,40	29,84	5,65	23,83	2,93	5,27	8,45	.	26,61	19,76	42,26	46,67
1992	32,12	25,36	26,60	5,53	22,89	2,93	5,17	7,19	.	23,62	17,28	41,54	45,21
1993	34,57	31,24	26,79	4,44	23,41	2,97	4,87	6,05	.	23,48	18,72	40,40	49,46
1992 3 ^e kwartaal ...	30,15	24,15	25,10	5,64	23,14	2,93	5,21	7,26	.	22,05	16,36	41,65	43,80
4 ^e kwartaal ...	31,88	25,92	25,26	5,14	22,98	2,93	4,98	6,43	.	22,26	16,75	40,29	44,72
1993 1 ^e kwartaal ...	33,70	27,93	26,73	4,48	22,37	2,93	4,84	5,86	.	23,21	17,53	40,12	46,37
2 ^e kwartaal ...	33,30	30,32	26,21	4,50	22,79	2,92	4,86	6,00	.	23,12	18,00	40,16	47,03
3 ^e kwartaal ...	35,38	33,51	27,15	4,42	23,99	3,00	4,88	6,10	.	23,67	19,49	40,49	49,69
4 ^e kwartaal ...	35,85	33,12	27,06	4,37	24,43	3,03	4,89	6,21	.	23,90	19,80	40,81	49,96
1994 1 ^e kwartaal ...	35,60	33,12	26,56	4,45	24,52	2,94	4,78	6,36	0,60	25,19	20,28	40,02	49,42
2 ^e kwartaal ...	34,18	33,12	24,73	4,38	24,29	2,93	4,75	6,28	0,12	24,80	19,89	39,68	48,40
3 ^e kwartaal ...	32,18	32,47	23,46	4,19	24,53	2,93	4,70	6,31	0,03	23,77	19,36	39,31	46,94
1993 Oktober	35,65	33,33	26,90	4,45	24,74	3,09	4,97	6,20	.	23,59	19,72	41,34	50,17
November	36,20	33,57	27,49	4,38	24,17	3,03	4,90	6,24	9,46	24,07	19,81	40,82	50,31
December	35,73	32,52	26,82	4,28	24,39	2,97	4,81	6,21	6,79	24,05	19,86	40,31	48,28
1994 Januari	36,22	32,52	27,52	4,46	24,62	2,96	4,82	6,37	1,04	25,21	20,39	40,34	49,78
Februari	35,79	33,68	26,69	4,48	24,55	2,93	4,78	6,41	0,52	25,63	20,57	39,98	49,68
Maart	34,85	33,17	25,55	4,40	24,39	2,93	4,75	6,30	0,28	24,79	19,92	39,77	48,88
April	34,97	33,82	25,30	4,44	24,30	2,93	4,75	6,37	0,15	25,04	19,91	39,81	49,10
Mei	34,12	32,89	24,72	4,42	24,14	2,93	4,75	6,30	0,13	24,75	19,93	39,66	48,29
Juni	33,55	32,69	24,25	4,30	24,40	2,93	4,74	6,19	0,08	24,62	19,85	39,60	47,90
Juli	32,37	32,83	23,40	4,17	24,43	2,93	4,71	6,23	0,04	23,77	19,44	39,39	47,17
Augustus	32,25	32,29	23,40	4,17	24,45	2,93	4,70	6,28	0,03	23,87	19,40	39,27	46,89
September	31,93	32,31	23,58	4,24	24,71	2,92	4,69	6,43	0,02	23,68	19,25	39,27	46,79
Oktober	31,29	31,77	23,17	4,31	24,74	2,92	4,73	6,69	0,01	23,09	19,05	39,24	46,22

¹ Tot 31 december 1990 : Officiële wisselkoersen vastgesteld door de in Verrekenkamer te Brussel vergaderde bankiers.

**X - 2a. — EUROPEES MONETAIR STELSEL : SPILKOERSEN VAN DE ECU,
BILATERALE SPILKOERSEN EN KOERSEN WAAROP INTERVENTIE VERPLICHT IS GESTELD
VAN 14 MEI TOT 1 AUGUSTUS 1993**

(nationale valuta-eenheden)

	BRUSSEL	AMSTERDAM	KOPENHAGEN	FRANKFURT	ROME/MILAAAN	PARIJS	DUBLIN	MADRID	LONDEN	LISSABON
Spilkoers van de ECU	40,2123	2,19672	7,43679	1,94964	—	6,53883	0,808628	154,250	—	192,854
De middelste waarden zijn bilaterale spilkoersen; de uiterste waarden zijn de koersen waarop interventie verplicht is										
100 Belgische franken	—	5,58700	18,9143	4,95900	—	16,6310	2,05664	407,300	—	509,230
		5,46286	18,4938	4,84837	—	16,2608	2,01090	383,589	—	479,590
		5,34150	18,0831	4,74000	—	15,8990	1,96616	361,260	—	451,670
100 Nederl. guldens	1872,15	—	346,240	90,7700	—	304,440	37,6478	7455,80	—	9321,40
	1830,54	—	338,537	88,7526	—	297,661	36,8105	7021,83	—	8779,18
	1789,85	—	331,020	86,7800	—	291,040	35,9919	6613,20	—	8267,90
100 Deense kronen	553,000	30,2100	—	26,8100	—	89,9250	11,1208	2202,30	—	2753,50
	540,723	29,5389	—	26,2162	—	87,9257	10,8734	2074,15	—	2593,24
	528,700	28,8825	—	25,6300	—	85,9700	10,6315	1953,40	—	2442,30
100 Duitse marken	2109,50	115,235	390,160	—	—	343,050	42,4268	8403,00	—	10504,20
	2062,55	112,673	381,443	—	—	335,386	41,4757	7911,72	—	9891,77
	2016,55	110,167	373,000	—	—	327,920	40,5515	7451,50	—	9319,70
100 Italiaanse lire	—	—	—	—	—	—	—	—	—	—
100 Franse franken	628,970	34,3600	116,320	30,4950	—	—	12,6480	2504,80	—	3131,60
	614,977	33,5953	113,732	29,8164	—	—	12,3666	2358,98	—	2949,37
	601,295	32,8475	111,200	29,1500	—	—	12,0915	2221,70	—	2777,70
100 Ierse punten	5086,05	277,840	940,600	246,600	—	827,030	—	20254,4	—	25323,4
	4972,89	271,662	919,676	241,105	—	808,631	—	19075,5	—	23849,5
	4862,30	265,620	899,220	235,700	—	790,640	—	17965,3	—	22461,5
100 Spaanse pesetas	27,6810	1,51213	5,11930	1,34200	—	4,50110	0,556630	—	—	132,750
	26,0696	1,42413	4,82126	1,26395	—	4,23911	0,524232	—	—	125,027
	24,5520	1,34124	4,54070	1,19000	—	3,99230	0,493722	—	—	117,750
100 Britse ponden	—	—	—	—	—	—	—	—	—	—
100 Portugese escudo's	22,1400	1,20950	4,09450	1,07300	—	3,60010	0,445207	84,9260	—	—
	20,8512	1,13906	3,85618	1,01094	—	3,39056	0,419295	79,9828	—	—
	19,6375	1,07280	3,63170	0,95200	—	3,19330	0,394892	75,3300	—	—

**X - 2a. — EUROPEES MONETAIR STELSEL : SPILKOERSEN VAN DE ECU,
BILATERALE SPILKOERSEN EN KOERSEN WAAROP INTERVENTIE VERPLICHT IS GESTELD
VANAF 2 AUGUSTUS 1993**

(nationale valuta-eenheden)

	BRUSSEL	AMSTERDAM	KOPENHAGEN	FRANKFURT	ROME/MILAAAN	PARIJS	DUBLIN	MADRID	LONDEN	LISSABON
Spilkoers van de ECU	40,2123	2,19672	7,43679	1,94964	—	6,53883	0,808628	154,250	—	192,854
De middelste waarden zijn bilaterale spilkoersen; de uiterste waarden zijn de koersen waarop interventie verplicht is										
100 Belgische franken	—	6,34340 5,46286 4,70454	21,4747 18,4938 15,9266	5,63000 4,84837 4,17500	—	18,8800 16,2608 14,0050	2,33503 2,01090 1,73176	445,418 383,589 330,342	—	556,890 479,590 413,020
100 Nederl. guldens	2125,60 1830,54 1576,45	—	393,105 338,537 291,544	103,058 ¹ 88,7526 76,4326 ²	—	345,650 297,661 256,350	42,7439 36,8105 31,7007	8153,70 7021,83 6047,10	—	10194,3 8779,18 7560,50
100 Deense kronen	627,880 540,723 465,665	34,3002 29,5389 25,4385	—	30,4450 26,2162 22,5750	—	102,100 87,9257 75,7200	12,6261 10,8734 9,36403	2408,50 2074,15 1786,20	—	3011,20 2593,24 2233,30
100 Duitse marken	2395,20 2062,55 1776,20	130,834 ³ 112,673 97,0325 ⁴	442,968 381,443 328,461	—	—	389,480 335,386 288,810	48,1696 41,4757 35,7143	9191,20 7911,72 6812,00	—	11481,1 9891,77 8517,90
100 Italiaanse lire	—	—	—	—	—	—	—	—	—	—
100 Franse franken	714,030 614,977 529,660	39,0091 33,5953 28,9381	132,066 113,732 97,9430	34,6250 29,8164 25,6750	—	—	14,3599 12,3666 10,6500	2739,30 2358,98 2031,50	—	3424,80 2949,37 2540,00
100 Ierse punten	5774,45 4972,89 4282,60	315,450 271,662 233,952	1067,92 919,676 792,014	280,000 241,105 207,600	—	938,950 808,631 696,400	—	22150,3 19075,5 16427,6	—	27693,8 23849,5 20538,9
100 Spaanse pesetas	30,2715 26,0696 22,4510	1,65368 1,42413 1,22644	5,59850 4,82126 4,15190	1,46800 1,26395 1,08800	—	4,92250 4,23911 3,65050	0,608731 0,524232 0,451462	—	—	145,180 125,027 107,670
100 Britse ponden	—	—	—	—	—	—	—	—	—	—
100 Portugese escudo's	24,2120 20,8512 17,9570	1,32266 1,13906 0,98094	4,47770 3,85618 3,32090	1,17400 1,01094 0,87100	—	3,93700 3,39056 2,91990	0,486881 0,419295 0,361092	92,8760 79,9828 68,8800	—	—

! Die interventiekoersen zijn niet operationeel, ingevolge een bilaterale overeenkomst tussen de Duitse en Nederlandse autoriteiten blijven de volgende interventiekoersen verder toepasselijk :

¹ 90,7700

² 86,7800

³ 115,2350

⁴ 110,1675

X - 2b. — EUROPEES MONETAIR STELSEL : AGIO OF DISAGIO VAN DE VERSCHILLENDE MUNTEN
T.O.V. DE BELGISCHE FRANK¹

Daggemiddelden	Nederlandse gulden	Deense kroon	Duitse mark	Italiaanse lire	Frans frank	Iers punt	Spaanse peseta	Pond sterling	Portugese escudo
1986	+ 1,15	+ 0,07	+ 1,27	+ 2,38	+ 1,63	+ 0,72	—	—	—
1987	+ 0,75	+ 0,92	+ 0,76	+ 0,57	+ 0,96	+ 0,41	—	—	—
1988	+ 1,62	+ 1,02	+ 1,51	- 1,30	+ 0,37	+ 1,34	—	—	—
1989	+ 1,48	- 0,34	+ 1,60	+ 0,36	+ 0,43	+ 1,07	+ 4,35 ²	—	—
1990	+ 0,24	- 0,11	+ 0,24	+ 1,08	- 0,24	+ 0,01	+ 3,35	—	—
1991	- 0,21	- 1,26	- 0,18	- 0,42	- 1,54	- 0,48	+ 3,58	- 1,02	—
1992	- 0,12	- 1,50	- 0,18	- 1,03 ⁵	- 1,24	- 1,05	+ 1,18	- 2,67 ⁵	+ 1,20 ⁴
1993	+ 1,66	- 1,42	+ 1,35	—	- 0,80	+ 0,93	+ 1,17	—	+ 0,68
1992 3 ^e kwartaal	- 0,13	- 1,27	- 0,09	- 1,50 ⁵	- 1,15	- 1,06	+ 0,67	- 3,88 ⁵	+ 0,67
4 ^e kwartaal	- 0,06	- 1,40	- 0,22	—	- 1,44	- 1,83	- 1,81	—	- 0,26
1993 1 ^e kwartaal	+ 0,07	- 0,94	- 0,12	—	- 1,24	+ 0,01	+ 1,93	—	+ 1,25
2 ^e kwartaal	+ 0,09	- 0,89	- 0,29	—	- 0,85	+ 0,84	+ 1,24	—	+ 1,49
3 ^e kwartaal	+ 2,58	- 2,76	+ 2,35	—	- 1,03	+ 0,52	+ 0,86	—	+ 0,49
4 ^e kwartaal	+ 3,70	- 1,02	+ 3,27	—	- 0,09	+ 2,30	+ 0,70	—	- 0,40
1994 1 ^e kwartaal	+ 0,65	- 2,03	+ 0,20	—	- 1,20	+ 2,30	- 3,15	—	- 2,52
2 ^e kwartaal	+ 0,23	- 2,85	- 0,19	—	- 2,18	+ 0,93	- 3,78	—	- 4,20
3 ^e kwartaal	+ 0,30	- 3,35	- 0,13	—	- 2,20	- 0,93	- 4,61	—	- 3,39
1993 Oktober	+ 5,76	- 0,53	+ 5,50	—	+ 0,83	+ 2,81	+ 3,52	—	+ 0,95
November	+ 3,69	- 1,02	+ 3,28	—	- 0,32	+ 2,27	+ 1,24	—	- 0,13
December	+ 1,82	- 1,49	+ 1,23	—	- 0,70	+ 1,88	- 2,39	—	- 1,90
1994 Januari	+ 1,41	- 1,03	+ 0,78	—	- 0,51	+ 4,31	- 2,91	—	- 1,35
Februari	+ 0,40	- 2,27	- 0,08	—	- 1,37	+ 2,18	- 2,79	—	- 2,11
Maart	+ 0,18	- 2,74	- 0,08	—	- 1,68	+ 0,56	- 3,67	—	- 3,94
April	+ 0,16	- 2,89	- 0,18	—	- 2,27	+ 1,04	- 2,88	—	- 3,31
Mei	+ 0,19	- 2,77	- 0,21	—	- 2,26	+ 0,95	- 4,12	—	- 4,43
Juni	+ 0,33	- 2,88	- 0,18	—	- 2,02	+ 0,82	- 4,25	—	- 4,76
Juli	+ 0,37	- 2,98	- 0,08	—	- 2,21	- 0,64	- 4,16	—	- 3,78
Augustus	+ 0,25	- 3,62	- 0,10	—	- 2,22	- 1,27	- 4,77	—	- 3,25
September	+ 0,29	- 3,42	- 0,21	—	- 2,16	- 0,86	- 4,88	—	- 3,16
Oktober	+ 0,34	- 2,77	- 0,24	—	- 2,25	- 0,16	- 5,03	—	- 3,43

¹ Formule = $\frac{[\text{Koers van de vreemde munt in Belgische franken (Concertatie van 14.30 u.)} - \text{Spilkoers van deze munt in Belgische franken}] \times 100}{\text{Spilkoers van deze munt in Belgische franken}}$

² Sedert 19 juni 1989.

³ Sedert 8 oktober 1990.

⁴ Sedert 1 april 1992.

⁵ Tot 31 augustus 1992.

X - 2c. — EUROPEES MONETAIR STELSEL : AFWIJKINGSINDICATOREN¹

Daggemiddelden	Belgische frank	Nederlandse gulden	Deense kroon	Duitse mark	Italiaanse lire	Franse frank	Iers punt	Spaanse peseta	Pond sterling	Portugese escudo
1986	+ 48	- 7	+ 43	- 17	- 30	- 33	+ 12	-	-	-
1987	+ 41	+ 4	- 3	+ 5	+ 12	- 7	+ 19	-	-	-
1988	+ 50	- 30	0	- 34	+ 46	+ 36	- 14	-	-	-
1989	+ 50	- 23	+ 63	- 38	+ 22	+ 33	- 2	- 45 ²	-	-
1990	+ 16	+ 4	+ 21	+ 6	- 38	+ 30	+ 14	- 48	- 14 ³	-
1991	- 25	- 16	+ 35	- 22	- 21	+ 57	- 2	- 67	+ 12	-
1992	- 36	- 30	+ 35	- 35	+ 18 ⁵	+ 28	+ 14	- 37	+ 40 ⁵	- 36 ⁴
1993	- 4	- 19	+ 29	- 13	-	+ 33	- 19	- 15	-	- 10
1992 3 ^e kwartaal ...	- 37	- 31	+ 24	- 42	+ 40 ⁵	+ 22	+ 14	- 32	+ 60 ⁵	- 31
4 ^e kwartaal ...	- 42	- 40	+ 23	- 42	-	+ 30	+ 43	+ 4	-	- 22
1993 1 ^e kwartaal ...	- 23	- 27	+ 21	- 24	-	+ 43	- 22	- 43	-	- 30
2 ^e kwartaal ...	- 9	- 14	+ 31	+ 6	-	+ 37	- 47	- 24	-	- 26
3 ^e kwartaal ...	+ 5	- 18	+ 43	- 18	-	+ 37	- 4	0	-	0
4 ^e kwartaal ...	+ 12	- 14	+ 18	- 15	-	+ 15	- 4	+ 7	-	+ 14
1994 1 ^e kwartaal ...	- 3	- 8	+ 11	- 6	-	+ 7	- 18	+ 20	-	+ 15
2 ^e kwartaal ...	- 9	- 10	+ 12	- 9	-	+ 9	- 14	+ 20	-	+ 21
3 ^e kwartaal ...	- 14	- 16	+ 11	- 17	-	+ 3	- 6	+ 20	-	+ 11
1993 Oktober	+ 23	- 18	+ 25	- 22	-	+ 19	+ 3	- 2	-	+ 15
November	+ 12	- 14	+ 19	- 15	-	+ 17	- 4	+ 3	-	+ 12
December	+ 2	- 11	+ 12	- 9	-	+ 8	- 11	+ 19	-	+ 15
1994 Januari	+ 3	- 8	+ 10	- 4	-	+ 7	- 25	+ 24	-	+ 12
Februari	- 4	- 7	+ 12	- 5	-	+ 7	- 18	+ 16	-	+ 11
Maart	- 8	- 9	+ 12	- 9	-	+ 6	- 11	+ 19	-	+ 20
April	- 7	- 8	+ 14	- 8	-	+ 11	- 13	+ 14	-	+ 16
Mei	- 9	- 10	+ 11	- 9	-	+ 9	- 14	+ 22	-	+ 23
Juni	- 10	- 12	+ 11	- 11	-	+ 6	- 14	+ 22	-	+ 24
Juli	- 12	- 15	+ 9	- 16	-	+ 5	- 7	+ 18	-	+ 15
Augustus	- 14	- 16	+ 12	- 18	-	+ 2	- 5	+ 21	-	+ 9
September	- 14	- 16	+ 11	- 17	-	+ 2	- 7	+ 22	-	+ 9
Oktober	- 14	- 17	+ 6	- 17	-	+ 3	- 12	+ 23	-	+ 11

¹ Het minteken wijst erop dat de betrokken munt de neiging vertoont af te wijken in de zin van een appreciatie. Het plusteken duidt vanzelfsprekend op een tegenovergestelde toestand (Voor de wijze van berekening van de afwijkingsindicator, zie *Tijdschrift van de Nationale Bank van België*, LIV^e jaargang, Deel II, N^o 1-2, juli-augustus 1979, « Het Europees Monetair Stelsel », Bijlage I).

² Sedert 19 juni 1989.

³ Sedert 8 oktober 1990.

⁴ Sedert 6 april 1992.

⁵ Tot 31 augustus 1992.

X - 2d. — EUROPEES MONETAIR STELSEL

Valuta's	Samenstelling, spilkoersen in Belgische franken en relatieve gewichten van de Ecu				Maximaal afwijkingsinterval van de verschillende valuta's ¹
	Pakketten ² van valuta's die opgenomen zijn in de mand of Ecu	Bilaterale spilkoersen in Belgische frank	Tegenwaarde in Belgische frank van ieder valutapakket ²	Proportionele aandelen of relatieve gewichten van ieder valutapakket in de mand of Ecu	
	(1)	(2)	(3) = (1) × (2)	(4)	
van 1 februari 1993 tot 13 mei 1993					
Duitse mark	0,6242	20,6255	12,8745	31,96	1,53
Franse frank	1,332	6,14977	8,1915	20,34	1,79
Pond sterling	0,08784	49,8252 ³	4,3766	10,86	—
Italiaanse lire	151,8	0,022425 ³	3,4041	8,45	—
Nederlandse gulden	0,2198	18,3054	4,0235	9,99	2,03
Belgische en Luxemburgse frank	3,431	1	3,431	8,52	2,06
Deense kroon	0,1976	5,40723	1,0685	2,65	2,19
Iers punt	0,008552	49,7289	0,4253	1,06	2,23
Griekse drachme	1,44	0,155338 ³	0,2237	0,56	—
Spaanse peseta	6,885	0,283364	1,9510	4,84	5,71
Portugese escudo	1,393	0,223006	0,3106	0,77	5,95
Totaal ...			40,2802	100,00	
van 14 mei 1993 tot 1 augustus 1993					
Duitse mark	0,6242	20,6255	12,8745	32,02	1,53
Franse frank	1,332	6,14977	8,1915	20,37	1,79
Pond sterling	0,08784	51,1120 ³	4,4897	11,16	—
Italiaanse lire	151,8	0,022425 ³	3,4041	8,47	—
Nederlandse gulden	0,2198	18,3054	4,0235	10,01	2,02
Belgische en Luxemburgse frank	3,431	1	3,431	8,53	2,06
Deense kroon	0,1976	5,40723	1,0685	2,66	2,19
Iers punt	0,008552	49,7289	0,4253	1,06	2,23
Griekse drachme	1,44	0,152024 ³	0,2189	0,54	—
Spaanse peseta	6,885	0,260696	1,7949	4,46	5,73
Portugese escudo	1,393	0,208512	0,2904	0,72	5,96
Totaal ...			40,2123	100,00	
vanaf 2 augustus 1993					
Duitse mark	0,6242	20,6255	12,8745	32,02	10,20
Franse frank	1,332	6,14977	8,1915	20,37	11,94
Pond sterling	0,08784	51,1120 ³	4,4897	11,16	—
Italiaanse lire	151,8	0,022425 ³	3,4041	8,47	—
Nederlandse gulden	0,2198	18,3054	4,0235	10,01	13,50
Belgische en Luxemburgse frank	3,431	1	3,431	8,53	13,72
Deense kroon	0,1976	5,40723	1,0685	2,66	14,60
Iers punt	0,008552	49,7289	0,4253	1,06	14,84
Griekse drachme	1,44	0,152024 ³	0,2189	0,54	—
Spaanse peseta	6,885	0,260696	1,7949	4,46	14,33
Portugese escudo	1,393	0,208512	0,2904	0,72	14,84
Totaal ...			40,2123	100,00	

¹ Verschil tussen de voordeligste of de nadeligste koers van de Ecu in een valuta en de spilkoers van de Ecu in diezelfde valuta, uitgedrukt in procenten van de spilkoers van de Ecu.

² Aantal eenheden of fracties van iedere valuta.

³ Fictieve bilaterale spilkoers voortvloeiend uit de fictieve spilkoers van de Ecu in Griekse drachmen of ponden sterling of Italiaanse lires en uit de spilkoers van de Ecu in Belgische frank.

X - 3. — EFFECTIEVE WISSELKOERSEN

indexcijfers 1975 = 100

Bronnen : NBB, IMF : *International Financial Statistics*.

Daggemiddelden	NBB-Indexcijfers gewogen met		Indexcijfers van het Internationaal Monetair Fonds													
	de uitvoer van de BLEU	de invoer	Belgische frank	U.S.- dollar	Duitse mark	Yen	Franse frank	Pond sterling	Italiaanse lire	Nederlandse gulden	Zweedse kroon	Zwitserse frank	Deense kroon	Noorse kroon	Spaanse peseta	Iers punt
	Belgische frank															
1984	96,4	92,4	89,1	134,8	123,7	156,9	65,8	78,6	47,8	113,3	67,0	144,5	77,6	84,8	48,8	67,4
1985	98,3	94,6	89,7	140,8	123,5	160,7	66,4	78,3	45,1	113,9	66,6	142,8	78,7	82,7	47,4	68,3
1986	106,6	102,4	95,3	114,9	136,9	203,5	70,4	72,7	46,7	126,4	67,3	160,5	86,9	80,6	48,5	73,3
1987	112,1	107,8	99,8	101,3	147,3	220,2	72,2	72,5	47,6	135,4	68,0	173,6	92,7	79,6	49,6	73,3
1988	111,9	108,0	98,8	95,4	146,3	244,0	70,6	76,5	45,9	135,1	68,0	171,3	91,1	79,4	51,0	72,8
1989	111,5	108,2	97,2	100,1	143,6	233,4	69,0	73,8	45,8	131,9	67,5	159,6	87,4	78,3	52,4	70,6
1990	117,8	115,2	103,3	93,6	153,8	209,2	74,5	74,1	48,0	139,7	68,2	175,4	95,9	80,7	56,4	76,2
1991	119,3	117,1	102,8	93,2	151,2	227,1	72,6	74,0	46,8	138,0	67,4	170,6	93,7	78,6	55,9	74,9
1990 3 ^e kwartaal	116,7	118,6	103,8	92,3	153,8	206,0	74,9	76,6	48,2	139,7	68,3	180,3	96,2	81,0	57,4	76,3
4 ^e kwartaal	118,3	120,6	104,8	88,0	156,2	223,6	75,9	76,6	48,0	142,0	68,2	181,3	97,9	81,8	57,5	78,0
1991 1 ^e kwartaal	118,8	122,2	104,9	89,4	155,7	220,4	74,7	76,3	48,0	141,6	68,4	179,1	97,2	82,2	58,0	77,1
2 ^e kwartaal	116,6	119,9	101,6	95,8	148,6	224,9	71,5	73,6	46,4	135,9	67,1	170,0	92,4	77,1	55,3	73,4
3 ^e kwartaal	117,2	120,6	101,4	95,9	148,6	228,7	71,2	72,8	46,1	135,8	66,4	165,5	91,5	76,7	54,7	73,4
4 ^e kwartaal	119,6	123,7	103,3	91,6	151,9	234,3	72,7	73,3	46,8	138,8	67,7	167,9	93,7	78,5	55,6	75,4
1992 1 ^e kwartaal	120,1	124,8														
2 ^e kwartaal	120,2	125,2														
3 ^e kwartaal	123,2	129,2														
1991 November	119,8	123,5	103,4	91,4	152,0	233,7	72,8	73,4	46,8	138,9	67,9	167,4	93,7	78,6	55,8	75,4
December	120,6	124,7	104,4	90,0	154,2	233,5	73,8	73,8	47,2	140,8	68,6	170,3	95,0	79,8	56,1	76,5
1992 Januari	120,4	124,4														
Februari	120,2	124,5														
Maart	120,0	124,2														
April	120,1	124,4														
Mei	120,0	124,3														
Juni	120,8	125,4														
Juli	122,3	127,5														
Augustus	123,2	128,6														
September	124,5	130,0														
Oktober	126,2	131,8														
November	125,1	130,9														

Bibliografische referenties : *Tijdschrift van de Nationale Bank van België*, LII^e jaargang, deel I, n^o 5, mei 1977 : « De indexcijfers van de gewogen gemiddelde of effectieve wisselkoers van de Belgische frank », LIV^e jaargang, deel II, n^o 1-2,

juli-augustus 1979 : « Het Europees Monetair Stelsel », LIV^e jaargang, deel II, n^o 3, september 1979 : « Wijzigingen in hoofdstuk X : « Valutamarkt » van het statistisch gedeelte van het Tijdschrift ».

XI. — OVERHEIDSFINANCIËN *

1. — OFFICIELE SCHULD VAN DE SCHATKIST¹

(miljarden franken)

Bron : Ministerie van Financiën.

Einde periode	Schuld in Belgische franken					Schuld in vreemde valuta's			Totale schuld
	geconsolideerde		op korte en middellange termijn			geconsolideerde	op korte en middellange termijn	(8) = (6) + (7)	
	(1)	waarvan : OLO's	(3)	waarvan : tegoeden van de particulieren bij de Postcheck	(5) = (1) + (3)				
(2)		(4)		(5)	(6)	(7)	(9) = (5) + (8)		
1985	2.533,3	—	1.391,0	83,5	3.924,3	574,1	416,2	990,3	4.914,6
1986	2.775,1	—	1.622,8	94,0	4.397,9	504,6	515,8	1.020,4	5.418,3
1987	3.120,4	—	1.706,1	88,4	4.826,5	496,9	549,1	1.046,0	5.872,5
1988	3.563,6	—	1.711,2	88,9	5.274,8	541,4	546,1	1.087,5	6.362,3
1989	3.791,7	81,8	1.865,4	105,1	5.657,1	552,1	579,0	1.131,1	6.788,2
1990	4.167,3	354,8	1.945,6	99,2	6.112,9	561,9	549,8	1.111,7	7.224,6
1991	4.730,5	1.289,8	1.913,4	90,5	6.643,9	604,2	502,8	1.107,0	7.750,9
1992	5.354,1	2.252,3	1.924,0	81,8	7.278,2	603,5	407,0	1.010,5	8.288,7
1993	5.850,6	3.374,4	1.702,4	75,6	7.553,0	683,6	836,4	1.520,0	9.073,0
1993 Augustus	5.738,1	3.133,6	2.050,9	95,9	7.789,0	677,9	480,0	1.157,9	8.946,9
September	5.712,0	3.195,6	1.986,5	82,8	7.698,5	664,3	607,1	1.271,4	8.969,9
Oktober	5.753,5	3.241,2	1.965,6	98,8	7.719,1	670,1	605,5	1.275,5	8.994,7
November	5.802,5	3.326,6	1.816,8	87,2	7.619,3	677,6	745,9	1.423,5	9.042,8
December	5.850,6	3.374,4	1.702,4	75,6	7.553,0	683,6	836,4	1.520,0	9.073,0
1994 Januari	5.837,6	3.503,4	1.767,5	122,3	7.605,2	685,0	838,5	1.523,5	9.128,7
Februari	5.553,0	3.501,2	1.982,8	91,4	7.535,9	699,6	828,5	1.528,1	9.064,0
Maart	5.428,2	3.623,4	2.207,7	133,0	7.635,9	691,0	831,2	1.522,2	9.158,0
April	5.395,4	3.717,9	2.332,9	121,7	7.728,3	682,9	838,1	1.521,0	9.249,3
Mei	5.464,9	3.836,2	2.267,0	103,7	7.732,0	692,3	821,1	1.513,5	9.245,5
Juni	5.428,5	3.889,3	2.379,4	95,5	7.807,9	713,6	758,0	1.471,6	9.279,5
Juli	5.447,2	3.922,4	2.341,6	100,0	7.788,9	721,8	742,8	1.464,6	9.253,5
Augustus	5.435,4	3.923,3	2.419,8	100,4	7.855,3	723,0	742,4	1.465,4	9.320,7
September	5.471,9	4.024,7	2.439,3	88,6	7.911,2	724,5	745,7	1.470,2	9.381,4

¹ Tot eind 1990 verzorgde de Schatkist het thesauriebeheer van de gemeenschappen en de gewesten. Vanaf begin 1991 (1992 voor de Duitstalige gemeenschap) beschikken zij over een autonome thesaurie, waardoor de officiële situatie van de rijksschuld vanaf die datum niet langer door hun financiële saldo wordt beïnvloed.

* Bibliografische referentie : *Tijdschriften van de Nationale Bank van België*, LXIII^e jaargang, deel I, nr. 5, mei 1988 en LXVIII^e jaargang, nr. 7-8, juli-augustus 1993.

XI - 2. — NOMINALE VERANDERING VAN DE OFFICIELE SCHULD EN NETTO TE FINANCIEREN SALDO VAN DE SCHATKIST¹

(miljarden franken)

Bron : Ministerie van Financiën.

	Nominale verandering van de officiële schuld van de Schatkist ²	Aanpassingen						(8) = (2) tot (7)	Netto te financieren saldo van de Schatkist ⁷
		Verandering van de schatkist-certificaten in het bezit van het IMF	Wisselkoersverschillen	Schuldovernames ³	Regularisatie van interesten ⁴	Korte-termijn-beleggingen door de Schatkist ⁵	Diversen ⁶		
	(1)	(2)	(3)	(4)	(5)	(6)	(7)		
1984	+ 548,9	+ 6,3	+ 38,5	—	—	—	—	+ 44,8	504,1
1985	+ 649,7	+ 8,6	- 62,9	+ 132,9	—	—	—	+ 78,6	571,1
1986	+ 503,7	- 14,3	- 44,0	+ 0,5	+ 6,0	—	—	- 51,8	555,5
1987	+ 454,2	- 3,2	- 6,3	+ 0,1	+ 33,1	—	—	+ 23,7	430,5
1988	+ 489,8	+ 2,1	+ 18,6	—	+ 35,2	—	—	+ 55,9	433,9
1989	+ 425,9	+ 4,7	- 25,2	—	+ 49,2	—	—	+ 28,7	397,2
1990	+ 436,4	- 9,3	+ 0,3	+ 20,4	+ 31,5	—	—	+ 42,9	393,5
1991	+ 526,3	+ 2,7	+ 3,2	+ 25,0	+ 4,6	+ 124,4	- 0,1	+ 159,8	366,5
1992	+ 537,7	+ 33,6	+ 11,0	+ 59,9	+ 21,2	+ 25,8	+ 3,8	+ 155,3	382,5
1993	+ 784,4	+ 2,0	+ 54,5	+ 197,4	+ 32,9	+ 117,0	+ 4,2	+ 408,0	376,3
1993 5 maanden	+ 576,4	+ 0,9	+ 17,1	+ 187,4	+ 16,5	- 5,8	+ 0,2	+ 216,2	360,1
6 maanden	+ 642,1	+ 1,8	+ 32,2	+ 187,4	+ 20,6	- 35,3	+ 0,2	+ 206,9	435,2
7 maanden	+ 619,7	+ 1,5	+ 55,9	+ 187,4	+ 22,9	- 66,3	+ 0,2	+ 201,6	418,1
8 maanden	+ 658,2	+ 1,5	+ 58,4	+ 187,4	+ 22,9	- 107,2	+ 0,2	+ 163,2	495,0
9 maanden	+ 681,2	+ 1,2	+ 53,9	+ 187,4	+ 25,7	- 116,9	+ 0,2	+ 151,5	529,7
10 maanden	+ 706,0	+ 1,9	+ 58,1	+ 187,9	+ 26,3	- 93,2	+ 4,2	+ 185,2	520,8
11 maanden	+ 754,1	+ 2,0	+ 54,6	+ 187,9	+ 30,2	- 46,8	+ 4,2	+ 232,1	522,0
12 maanden	+ 784,4	+ 2,0	+ 54,5	+ 197,4	+ 32,9	+ 117,0	+ 4,2	+ 408,0	376,3
1994 1 maand	+ 55,6	0,0	+ 3,5	+ 5,0	+ 6,6	- 56,8	0,0	- 41,7	97,3
2 maanden	- 9,1	- 0,4	+ 7,5	+ 5,0	+ 13,8	- 180,7	- 0,1	- 154,9	145,9
3 maanden	+ 85,0	- 0,1	+ 1,7	+ 5,0	+ 15,2	- 210,9	- 0,1	- 189,2	274,2
4 maanden	+ 176,2	- 0,1	+ 0,5	+ 5,0	+ 17,5	- 126,7	- 0,1	- 103,9	280,1
5 maanden	+ 172,4	+ 6,0	- 7,0	+ 5,0	+ 19,4	- 204,8	- 0,1	- 181,5	353,9
6 maanden	+ 206,4	+ 6,2	- 12,0	+ 5,0	+ 20,5	- 241,6	- 0,1	- 222,0	428,4
7 maanden	+ 180,5	+ 6,0	- 19,0	+ 5,0	+ 20,5	- 242,5	- 0,1	- 230,1	410,7
8 maanden	+ 247,6	+ 5,9	- 18,1	+ 5,0	+ 20,4	- 248,5	- 0,1	- 235,4	483,0

¹ Tot eind 1990 hebben de gegevens betrekking op de federale overheid, de gemeenschappen en de gewesten. Vanaf begin 1991 betreffen zij alleen de federale overheid, aangezien de gemeenschappen en de gewesten met ingang van die datum over een autonome thesaurie beschikken. Wat 1991 betreft hebben zij evenwel ook betrekking op de Duitstalige gemeenschap, die slechts vanaf 1992 over een autonome thesaurie beschikt.

² De uitstaande bedragen worden weergegeven in tabel XI-1, kolom (9).

³ De schulden van de nationale sectoren (1985 en 1986), Réfribel (1987), de N.V. Kanaal en Zeehaveninrichtingen van Brussel (1990), het Fonds Nothomb (1990, en volgende), de fusiegemeenten (1992) en, in 1993, de NMNS, SOCOBESOM en Verlipack.

⁴ De regularisatielingen (schatkistbons) uitgegeven in het kader van het K.B. nr. 446 van 20 augustus 1986 (1986 tot 1990) en de betaling, via uitgifte van OLO's, van de interestprorata's verschuldigd wegens de omzetting in OLO's van, enerzijds, de voormelde schatkistbons (1991) en, anderzijds, bepaalde langlopende klassieke leningen (vanaf 1992).

⁵ Overschot van de tot dekking van de financieringsbehoeften opgenomen middelen, dat tijdelijk op de geldmarkt wordt uitgezet (monetaire hervorming van 29 januari 1991).

⁶ Bevat onder meer de terugbetaling aan de vennootschappen, via de uitgifte in 1992 en 1993 van OLO's, van een deel van de fictieve roerende voorheffing met betrekking tot liquidatieoperaties uitgevoerd in de periode tussen de aankondiging en de inwerkingtreding van de wet van 22 december 1989.

⁷ De gegevens van deze kolom stemmen overeen met die van kolom (5) van tabel XI-3 (met tegengesteld teken).

XI - 3. — SAMENSTELLING VAN HET NETTO TE FINANCIEREN SALDO VAN DE SCHATKIST

(miljarden franken)

Bronnen : Ministerie van Financiën, NBB.

	Begrotingsoperaties ^{1,2}			Andere operaties ¹	Netto te financieren saldo (-) van de Schatkist		
	Ontvangsten ³	Uitgaven	Begrotingsaldo		Federale overheid	Gemeenschappen en gewesten	
	(1)	(2)	(3) = (1) - (2)				
A. — Federale overheid, gemeenschappen en gewesten							
1985	1.473,4	2.011,3	- 537,9	- 33,2	- 571,1	- 552,0	- 19,1
1986	1.500,1	2.051,3	- 551,2	- 4,3	- 555,5	- 552,2	- 3,3
1987	1.557,9	1.995,3	- 437,4	+ 6,9	- 430,5	- 451,2	+ 20,8
1988	1.614,7	2.028,3	- 413,6	- 20,3	- 433,9	- 416,4	- 17,5
1989	1.694,5	2.097,5	- 403,0	+ 5,8	- 397,2	- 442,4	+ 45,2
1990	1.839,9	2.240,8	- 400,9	+ 7,4	- 393,5	- 365,8	- 27,8
B. — Federale overheid							
1990	1.256,7	1.614,2	- 357,5	- 8,5	- 365,9	- 365,8	- 0,2 ⁴
1991	1.258,3	1.632,7	- 374,5	+ 7,9	- 366,5	- 367,6	+ 1,1 ⁴
1992	1.303,6	1.703,7	- 400,1	+ 17,6	- 382,5	- 382,5	-
1993	1.343,8	1.712,7	- 368,9	- 7,4	- 376,3		
1993 5 maanden	479,0	867,8	- 388,7	+ 28,6	- 360,1		
6 maanden	574,5	1.040,6	- 466,0	+ 30,8	- 435,2		
7 maanden	730,7	1.181,9	- 451,2	+ 33,1	- 418,1		
8 maanden	818,4	1.333,4	- 515,0	+ 20,0	- 495,0		
9 maanden	902,0	1.430,5	- 528,5	- 1,2	- 529,7		
10 maanden	1.015,0	1.548,9	- 533,9	+ 13,2	- 520,8		
11 maanden	1.095,4	1.631,7	- 536,4	+ 14,4	- 522,0		
12 maanden	1.343,8	1.712,7	- 368,9	- 7,4	- 376,3		
1994 1 maand	77,9	209,3	- 131,4	+ 34,1	- 97,3		
2 maanden	167,3	348,5	- 181,2	+ 35,3	- 145,9		
3 maanden	260,5	571,4	- 310,9	+ 36,7	- 274,2		
4 maanden	451,3	748,8	- 297,5	+ 17,4	- 280,1		
5 maanden	521,8	869,1	- 347,2	- 6,7	- 353,9		
6 maanden	636,5	1.081,5	- 445,0	+ 16,6	- 428,4		
7 maanden	801,6	1.225,8	- 424,2	+ 13,4	- 410,7		
8 maanden	883,9	1.378,5	- 494,6	+ 11,6	- 483,0		

¹ De inhoud van de rubriek « andere operaties » werd verschillende malen gewijzigd en de begrotingsoperaties (ontvangsten en uitgaven) werden dienovereenkomstig aangepast. Voor de hele beschouwde periode werd de definitie van « andere operaties » gebruikt die sedert mei 1987 door het Ministerie van Financiën wordt gehanteerd (uitgifte- en delgingsverschillen, derdengelden, kasoperaties, ...), waarbij evenwel rekening wordt gehouden met de in voetnoot ³ vermelde wijzigingen. In 1989 en 1990 (deel A) werd de rubriek derdengelden bovendien gezuiverd van de samen-gevoegde en gedeelde belastingen ten behoeve van de gemeenschappen en de gewesten.

² De ontvangsten en uitgaven omvatten tevens de aan de EEG afgestane bedragen en die welke in het kader van de Maribel-operatie aan de sociale zekerheid werden toegekend.

³ Met inbegrip vanaf 1990 van de variatie, ten opzichte van eind vorig jaar, van het uitstaande bedrag van de directe belastingen die reeds geïnd maar nog niet opgesplitst zijn volgens de onderscheiden belastingscategorieën (boekhoudkundige verdragen). De gegevens werden tevens gecorrigeerd om rekening te houden met de niet-terugbetaling bij de inkohiering in 1991 en met de betaling in de vorm van OLO's in 1992 en 1993 van een deel van de fictieve roerende voorheffing met betrekking tot liquidatie-operaties van vennootschappen uitgevoerd in de periode tussen de aankondiging en de inwerkingtreding van de wet van 22 december 1989.

De bedragen in deel A stemmen overeen met die in rubriek C van tabel XI-4. De bedragen in deel B stemmen overeen met de som van die in rubriek C.I en C.III van tabel XI-4.

⁴ Netto te financieren saldo (-) of netto financieringsoverschot (+) van de Duitstalige gemeenschap.

XI - 4. — INDELING VAN DE ONTVANGSTEN VAN DE FEDERALE OVERHEID, DE GEMEENSCHAPPEN EN DE GEWESTEN¹

(miljarden franken)

Bronnen : Ministerie van Financiën, NBB.

	1986	1987	1988	1989	1990	1990	1991	1992	1993	1993 8 maanden	1994 8 maanden
	Oude reeks					Nieuwe reeks ²					
A. Lopende ontvangsten	1.485,2	1.542,2	1.597,7	1.676,8	1.816,9	1.846,5	1.889,1	1.976,6	2.064,0	1.292,6	1.436,3
I. Fiscale ontvangsten	1.416,3	1.474,3	1.537,7	1.609,4	1.722,5	1.722,5	1.762,6	1.838,2	1.908,1	1.222,2	1.368,5
1. Directe belastingen ^{3,4}	874,6	895,0	919,2	932,3	1.001,6	1.001,6	1.012,1	1.046,9	1.091,2	703,9	799,7
waarvan :											
— bedrijfsvoorheffing ⁵	534,6	539,6	554,2	565,6	616,9	616,9	711,1	753,0	784,0	519,8	566,7
— voorafbetalingen	179,6	185,2	193,4	208,6	196,8	196,8	195,3	195,5	205,4	129,1	151,9
— kohieren van de vennootschappen ⁴ ...	- 13,7	- 10,2	- 11,8	- 21,4	- 25,1	- 25,1	- 14,6	- 29,7	- 12,9	- 16,3	- 9,2
— kohieren van de natuurlijke personen	14,9	11,5	11,3	4,0	3,9	3,9	- 28,8	- 17,6	- 31,8	- 37,1	- 34,3
— roerende voorheffing	134,2	140,4	143,8	146,5	166,6	166,6	131,0	108,7	99,2	77,7	90,4
2. Douane en Accijnzen	131,4	137,0	143,7	157,8	173,6	173,6	185,4	203,1	209,3	136,6	153,4
3. BTW, Registratie en Domeinen	410,3	442,4	474,7	519,4	547,3	547,3	565,1	588,3	607,6	381,7	415,4
II. Niet-fiscale ontvangsten	68,9	67,9	60,0	67,3	94,4	123,9	126,5	138,3	155,9	70,4	67,8
B. Kapitaalontvangsten	14,9	15,7	16,9	17,7	23,0	27,8	32,5	24,8	25,5	16,8	19,7
I. Fiscale ontvangsten	13,2	14,6	15,5	15,4	18,7	18,7	21,3	22,1	22,9	14,9	16,4
II. Niet-fiscale ontvangsten	1,7	1,1	1,4	2,3	4,3	9,1	11,1	2,7	2,6	1,9	3,3
C. Totale ontvangsten	1.500,1	1.557,9	1.614,7	1.694,5	1.839,9	1.874,3	1.921,5	2.001,4	2.089,4	1.309,5	1.456,0
I. Rijksmiddelenontvangsten	1.408,3	1.452,8	1.505,5	1.055,0	1.132,5	1.182,6	1.176,9	1.221,2	1.265,8	765,9	827,1
II. Ontvangsten van de gemeenschappen en de gewesten	25,2	34,9	30,8	556,6	619,3	617,6	663,3	697,8	743,0	491,0	518,8
III. Aan de EEG afgestane ontvangsten	53,7	56,8	64,2	68,8	74,1	74,1	81,4	82,4	77,9	52,6	56,8
IV. Aan de sociale zekerheid toegewezen ontvangsten	13,0	13,4	14,1	14,0	14,1	0,0	0,0	0,0	2,7	0,0	53,3

¹ Exclusief de opcentiemen ten voordele van de provincies, de gemeenten en de agglomeratie Brussel.

² Deze nieuwe reeks verschilt op drie punten van de oude :

- de eigen middelen van de (afgeschafte) begrotingsfondsen worden voortaan in de niet-fiscale rijksmiddelenontvangsten opgenomen ;
- de bedragen die in het kader van de Maribel-operatie aan de sociale zekerheid worden toegekend (Rubriek C.IV), zijn voortaan bij de fiscale rijksmiddelenontvangsten ondergebracht ;
- de niet-fiscale eigen ontvangsten van de gemeenschappen en de gewesten worden bij gebrek aan informatie niet langer geboekt.

³ Met inbegrip vanaf 1990 van de variatie, ten opzichte van eind vorig jaar, van het uitstaande bedrag van de directe belastingen die reeds geïnd maar nog niet opgesplitst zijn volgens de onderscheiden belastingcategorïën (boekhoudkundige vertragingen).

⁴ De gegevens werden gecorrigeerd om rekening te houden met de niet-terugbetaling bij de inkoop in 1991 en met de betaling in de vorm van OLO's in 1992 en 1993 van een deel van de fictieve roerende voorheffing met betrekking tot liquidatieoperaties van vennootschappen uitgevoerd in de periode tussen de aankondiging en de inwerkingtreding van de wet van 22 december 1989.

⁵ Inclusief, in de jaren 1984 tot 1987, de inhoudingen op werkloosheidsvergoedingen.

XI - 5. — NETTO FINANCIËEL TEKORT (-) OF OVERSCHOT (+) VAN DE SUBSECTOREN EN VAN DE GEZAMENLIJKE OVERHEID

(miljarden franken)

Bronnen : Ministerie van Financiën, NBB.

	Federale overheid, gemeenschappen en gewesten ¹							Lokale overheid	Sociale zekerheid ⁴	Gezamenlijke overheid
	Netto te financieren saldo (-) van de Schatkist ¹			Netto te financieren saldo (-) van de gemeenschappen en van de gewesten vanaf 1991 ¹	Budgettaire kredietverlening en participaties	Overige ²	(7) = (2) tot (6)			
	(1) = (2) + (3)	Federale overheid (2)	Gemeenschappen en gewesten tot en met 1990 ¹ (3)							
1985	- 571,1	- 552,0	- 19,1	-	+ 82,7	- 6,2	- 494,6	- 10,0	+ 49,8	- 454,9
1986	- 555,5	- 552,2	- 3,3	-	+ 67,7	- 16,4	- 504,2	- 15,2	+ 27,9	- 491,6
1987	- 430,5	- 451,2	+ 20,8	-	+ 43,2	- 36,4	- 423,7	- 0,7	+ 19,7	- 404,8
1988	- 433,9	- 416,4	- 17,5	-	+ 40,4	- 39,3	- 432,7	- 4,7	+ 23,7	- 413,7
1989	- 397,2	- 442,4	+ 45,2	-	+ 35,7	- 68,7	- 430,2	- 31,4	+ 50,9	- 410,7
1990	- 393,5	- 365,8	- 27,8	-	+ 27,6	- 55,4	- 421,2	- 14,4	+ 41,5	- 394,1
1991	- 366,5	- 367,6	+ 1,1	- 34,7	+ 23,4	- 22,1	- 399,9	- 37,7	- 17,5	- 455,1
1992	- 382,5	- 382,5	-	- 61,3	+ 23,9	- 41,3	- 461,2	- 20,8	- 13,2	- 495,1
1993	- 376,3	- 376,3	-	- 52,0	+ 26,7	- 35,6	- 437,3	- 32,4	- 46,6	- 516,3
1990 4 ^e kwartaal	+ 18,2	+ 6,7	+ 11,5	-	+ 10,4	- 7,9	+ 20,7	+ 2,0	+ 13,7	+ 36,4
1991 1 ^e kwartaal	- 267,8	- 267,4	- 0,4	- 14,3	+ 6,5	- 2,4	- 278,0	- 2,2	- 4,4	- 284,6
2 ^e kwartaal	- 121,9	- 122,9	+ 1,0	+ 1,6	+ 6,7	- 14,0	- 127,6	- 28,3	+ 0,3	- 155,6
3 ^e kwartaal	- 33,9	- 34,3	+ 0,4	- 31,2	+ 1,5	- 1,6	- 65,2	+ 0,9	- 27,8	- 92,0
4 ^e kwartaal	+ 57,1	+ 57,0	+ 0,1	+ 9,2	+ 8,7	- 4,1	+ 70,9	- 8,0	+ 14,3	+ 77,1
1992 1 ^e kwartaal	- 309,3	- 309,3	-	- 24,3	+ 5,1	+ 0,2	- 328,3	- 18,0	- 12,5	- 358,8
2 ^e kwartaal	- 100,5	- 100,5	-	- 11,9	+ 4,8	- 8,4	- 116,0	- 13,6	- 13,0	- 142,6
3 ^e kwartaal	- 89,0	- 89,0	-	- 19,7	+ 5,4	- 1,4	- 104,7	+ 0,4	+ 3,3	- 101,0
4 ^e kwartaal	+ 116,2	+ 116,2	-	- 5,4	+ 8,7	- 31,6	+ 87,7	+ 10,5	+ 9,0	+ 107,4
1993 1 ^e kwartaal	- 327,9	- 327,9	-	- 33,4	+ 6,7	+ 6,1	- 348,5	+ 9,6	+ 1,8	- 337,1
2 ^e kwartaal	- 107,3	- 107,3	-	- 10,9	+ 6,7	- 16,3	- 127,9	+ 24,0	- 26,1	- 130,1
3 ^e kwartaal	- 94,5	- 94,5	-	- 34,2	+ 6,7	- 3,7	- 125,8	- 46,9	+ 1,8	- 171,0
4 ^e kwartaal	+ 153,4	+ 153,4	-	+ 26,6	+ 6,7	- 21,7	+ 165,0	- 19,1	- 24,0	+ 121,9

¹ Tot eind 1990 verzorgde de Schatkist het thesauriebeheer van de gemeenschappen en de gewesten. Het saldo van die entiteiten [kolom (3)] maakte derhalve deel uit van het totale netto te financieren saldo van de Schatkist. Vanaf begin 1991 is dat niet meer het geval, aangezien die entiteiten sedertdien over een autonome thesaurie beschikken (voor de Duitstalige gemeenschap geldt deze regeling slechts vanaf 1992); hun netto te financieren saldo komt sedertdien derhalve in kolom (4) voor.

² Debudgettering en vooruitfinancieringen van operaties andere dan die in de vorm van kredietverlening en participaties.

³ Exclusief de financiering van de kredietverlening en participaties.

⁴ De gegevens over de sociale zekerheid hebben betrekking op dezelfde instellingen als in de nationale rekeningen en houden, net als deze laatste, rekening met de verschuldigde sociale-zekerheidsbijdragen en niet met die welke effectief werden gestort.

XI - 6. — NIEUWE VERPLICHTINGEN EN FORMING VAN FINANCIËLE ACTIVA DOOR DE OVERHEID

(miljarden franken)

Bron : NBB.

	Nieuwe verplichtingen						Vorming van financiële activa in Belgische franken ²		Saldo ⁴	
	In vreemde valuta's	In Belgische franken				(6) = (2) + (3) + (4)	(7) = (1) + (6)	(8)		waarvan : door de Schatkist ³
		Bij de Nationale Bank van België ¹	Andere		waarvan : OLO's					
			Voor ten hoogste een jaar	Voor meer dan een jaar						
(1)	(2)	(3)	(4)	(5)	(6) = (2) + (3) + (4)	(7) = (1) + (6)	(8)	(9)	(10) = (7) - (8)	
1985	+ 34	- 18	+ 52	+ 562	—	+ 596	+ 631	+ 176	—	+ 455
1986	+ 63	+ 27	+ 297	+ 225	—	+ 549	+ 612	+ 121	—	+ 492
1987	+ 33	- 82	+ 220	+ 381	—	+ 520	+ 553	+ 148	—	+ 405
1988	+ 20	- 21	+ 25	+ 497	—	+ 501	+ 521	+ 107	—	+ 414
1989	+ 69	- 40	+ 271	+ 204	+ 82	+ 434	+ 503	+ 92	—	+ 411
1990	- 22	- 30	+ 144	+ 448	+ 273	+ 562	+ 540	+ 146	—	+ 394
1991	- 13	- 107	+ 126	+ 667	+ 935	+ 685	+ 673	+ 217	+ 124	+ 455
1992	- 112	0	- 45	+ 746	+ 963	+ 701	+ 588	+ 93	+ 26	+ 495
1993	+ 443	0	- 178	+ 360	+ 1.122	+ 182	+ 624	+ 109	+ 117	+ 516
1990 4 ^e kwartaal	+ 21	+ 31	- 142	+ 103	+ 102	- 8	+ 13	+ 49	—	- 36
1991 1 ^e kwartaal	- 6	- 106	+ 312	+ 170	+ 341	+ 376	+ 370	+ 86	+ 63	+ 285
2 ^e kwartaal	- 2	0	+ 10	+ 225	+ 382	+ 235	+ 233	+ 77	+ 35	+ 156
3 ^e kwartaal	0	+ 1	- 35	+ 87	+ 109	+ 53	+ 53	- 39	- 23	+ 92
4 ^e kwartaal	- 5	- 2	- 162	+ 185	+ 103	+ 21	+ 16	+ 93	+ 49	- 77
1992 1 ^e kwartaal	- 17	- 1	+ 166	+ 148	+ 154	+ 313	+ 296	- 63	- 38	+ 359
2 ^e kwartaal	- 1	0	+ 12	+ 118	+ 203	+ 130	+ 129	- 14	- 16	+ 143
3 ^e kwartaal	- 23	0	+ 25	+ 92	+ 118	+ 117	+ 93	- 8	- 16	+ 101
4 ^e kwartaal	- 71	0	- 248	+ 389	+ 488	+ 141	+ 70	+ 177	+ 95	- 107
1993 1 ^e kwartaal	- 10	+ 15	+ 322	- 23	+ 266	+ 314	+ 304	- 33	- 66	+ 337
2 ^e kwartaal	0	- 15	- 18	+ 178	+ 419	+ 145	+ 145	+ 15	+ 30	+ 130
3 ^e kwartaal	+ 204	0	- 203	+ 62	+ 258	- 141	+ 63	- 108	- 82	+ 171
4 ^e kwartaal	+ 248	0	- 278	+ 144	+ 179	- 135	+ 113	+ 235	+ 234	- 122

¹ Veranderingen van het uitstaande bedrag schatkistcertificaten dat het Rentenfonds financiert via de bijzondere bijstand van de Nationale Bank van België, van de portefeuille Belgische overheidseffecten van deze laatste en van de geconsolideerde vordering van de Bank op de Staat. Vanaf 1991 omvat deze kolom nog enkel de, in het kader van een tot 15 miljard Belgische franken beperkte speciale kasfaciliteit, door de Bank aan de Staat verstrekte voorschotten. Per 1 juli 1993 werd die kasfaciliteit krachtens de wet van 22 maart 1993 betreffende het statuut van en het toezicht op de kredietinstellingen volledig afgeschaft.

² Met inbegrip van de kredietverlening en participaties.

³ Het betreft de zogenaamde « beheersverrichtingen » van de Schatkist.

⁴ Deze kolom stemt overeen met het netto financiële tekort van de overheid vermeld in kolom (10) van tabel XI-5 (met tegengesteld teken).

XI - 7. — FINANCIËLE ACTIVA IN HET BEZIT VAN DE OVERHEID¹

(veranderingen in miljarden franken)

Bron : NBB.

	Giraal geld (1)	Andere activa voor ten hoogste een jaar ²		(4) = (2) + (3)	Activa voor meer dan een jaar ² (5)	Totaal ³ (6) = (1) + (4) + (5)
		Bij de nationale financiële instellingen ⁴ (2)	Bij de nationale niet-financiële sectoren en in het buitenland (3)			
1985	+ 9,0	+ 27,5	+ 15,1	+ 42,5	+ 124,1	+ 175,6
1986	- 5,8	+ 8,8	+ 6,2	+ 15,0	+ 111,4	+ 120,6
1987	+ 6,3	+ 17,2	+ 15,8	+ 33,0	+ 108,8	+ 148,0
1988	+ 13,3	+ 13,1	+ 5,6	+ 18,7	+ 75,4	+ 107,4
1989	- 0,8	+ 10,9	+ 18,3	+ 29,3	+ 63,7	+ 92,1
1990	- 4,5	+ 48,5	+ 1,2	+ 49,8	+ 101,0	+ 146,3
1991	+ 3,0	+ 70,3	+ 29,7	+ 100,0	+ 114,3	+ 217,4
1992	+ 0,2	- 11,8	+ 46,6	+ 34,8	+ 58,2	+ 93,1
1993	+ 7,8	+ 8,7	+ 49,7	+ 58,5	+ 42,5	+ 108,8
1990 4 ^e kwartaal	+ 1,5	- 17,6	+ 47,3	+ 29,7	+ 17,8	+ 49,1
1991 1 ^e kwartaal	- 15,7	+ 97,2	- 27,9	+ 69,3	+ 32,2	+ 85,9
2 ^e kwartaal	- 0,2	+ 6,0	+ 29,7	+ 35,7	+ 41,6	+ 77,1
3 ^e kwartaal	- 23,8	- 4,3	- 31,1	- 35,5	+ 20,6	- 38,6
4 ^e kwartaal	+ 42,7	- 28,6	+ 59,1	+ 30,5	+ 19,9	+ 93,1
1992 1 ^e kwartaal	- 23,8	- 19,9	- 28,9	- 48,8	+ 10,1	- 62,6
2 ^e kwartaal	+ 6,8	- 36,5	+ 1,1	- 35,4	+ 14,6	- 14,0
3 ^e kwartaal	- 10,2	- 3,5	- 11,4	- 14,9	+ 17,3	- 7,8
4 ^e kwartaal	+ 27,4	+ 48,1	+ 85,8	+ 133,9	+ 16,2	+ 177,4
1993 1 ^e kwartaal	- 0,7	+ 3,2	- 43,4	- 40,2	+ 8,0	- 32,8
2 ^e kwartaal	+ 8,7	- 29,1	+ 21,8	- 7,3	+ 13,2	+ 14,5
3 ^e kwartaal	- 12,2	- 61,3	- 49,0	- 110,3	+ 14,2	- 108,3
4 ^e kwartaal	+ 12,0	+ 95,9	+ 120,3	+ 216,2	+ 7,1	+ 235,3

¹ Alleen de financiële activa die bij wijze van voorlopige belegging in het bezit zijn van de federale, communautaire, regionale of lokale overheid, alsook de achterstallige bedrijfsvoorheffing en de vorderingen van de instellingen van sociale zekerheid.

² Oorspronkelijke looptijd.

³ Dit stemt overeen met tabel XI-6, kolom (8).

⁴ NBB, Muntfonds, BPC, Rentenfonds, HWI, banken, spaarbanken, ondernemingen die onder hoofdstuk I van de Wet van 10 juni 1964 vallen, kredietinstellingen van de overheidssector.

XI - 8. — UITSTAANDE BEDRAGEN VAN DE SCHULDEN EN FINANCIËLE ACTIVA VAN DE OVERHEID

(miljarden franken)

Bron : NBB.

Einde periode	Schulden					Financiële activa in Belgische franken ²		Nettoschulden		p.m. Geharmoniseerde schuld
	In vreemde valuta's	In Belgische franken			(4) = (2) + (3)	(5) = (1) + (4)	waarvan : geldmarkt-beleggingen door de Schatkist	(8) = (5) - (6)	p.m. Totaal exclusief de schuld t.o.v. het IMF ²	
		Voor ten hoogste een jaar	Voor meer dan een jaar							
(1)	(2)	(3)	(4) = (2) + (3)	(5) = (1) + (4)	(6)	(7)	(8) = (5) - (6)	(9)	(10)	
1985	1.028	1.307	3.635	4.943	5.971	511	—	5.460	5.361	5.278
1986	1.046	1.617	3.861	5.477	6.524	531	—	5.993	5.908	5.770
1987	1.069	1.752	4.246	5.998	7.066	573	—	6.493	6.412	6.233
1988	1.107	1.758	4.743	6.501	7.608	617	—	6.991	6.907	6.687
1989	1.150	1.994	4.946	6.940	8.090	655	—	7.435	7.346	7.110
1990	1.128	2.099	5.394	7.493	8.621	713	—	7.907	7.828	7.550
1991	1.118	2.141	5.968	8.109	9.227	828	124	8.399	8.317	8.029
1992	1.017	2.129	6.714	8.842	9.859	871	150	8.987	8.872	8.539
1993	1.520	1.953	7.073	9.026	10.546	948	267	9.598	9.481	9.144
1990 4 ^e kwartaal ...	1.128	2.099	5.394	7.493	8.621	713	—	7.907	7.828	7.550
1991 1 ^e kwartaal ...	1.146	2.336	5.530	7.866	9.013	774	63	8.238	8.162	7.916
2 ^e kwartaal ...	1.157	2.351	5.755	8.106	9.264	814	99	8.449	8.368	8.116
3 ^e kwartaal ...	1.142	2.318	5.842	8.160	9.302	757	76	8.544	8.463	8.132
4 ^e kwartaal ...	1.118	2.141	5.968	8.109	9.227	828	124	8.399	8.317	8.029
1992 1 ^e kwartaal ...	1.107	2.307	6.115	8.422	9.529	758	86	8.771	8.688	8.316
2 ^e kwartaal ...	1.099	2.317	6.233	8.549	9.649	729	71	8.919	8.840	8.428
3 ^e kwartaal ...	1.072	2.342	6.324	8.667	9.738	706	54	9.032	8.951	8.504
4 ^e kwartaal ...	1.017	2.129	6.714	8.842	9.859	871	150	8.987	8.872	8.539
1993 1 ^e kwartaal ...	1.017	2.466	6.691	9.157	10.174	832	84	9.343	9.226	8.846
2 ^e kwartaal ...	1.046	2.434	6.868	9.302	10.348	838	115	9.510	9.393	8.999
3 ^e kwartaal ...	1.271	2.230	6.930	9.160	10.432	718	33	9.714	9.597	9.136
4 ^e kwartaal ...	1.520	1.953	7.073	9.026	10.546	948	267	9.598	9.481	9.144

¹ Met inbegrip van het uitstaande bedrag schatkistcertificaten dat het Rentenfonds financiert via de bijzondere bijstand van de Nationale Bank van België en van de portefeuille Belgische overheidseffecten van deze laatste.

² Exclusief kredietverleningen en participaties.

³ De afgifte van schatkistcertificaten, die niet rentedragend zijn, aan het IMF geeft geen aanleiding tot schatkistontvangsten voor de overheid.

XII. — GLOBALISATIES VAN DE JAARREKENINGEN VAN DE NIET-FINANCIËLE ONDERNEMINGEN *

1a. — GEHEEL VAN DE NIET-FINANCIËLE ONDERNEMINGEN — GLOBALISATIE VAN DE BALANSEN NA WINSTVERDELING

Volledige en verkorte schema's

(miljarden franken)¹

	Geheel van de ondernemingen							
	1985	1986	1987	1988	1989	1990	1991	1992
Aantal jaarrekeningen	87.903	88.969	100.964	109.464	118.633	130.728	144.243	153.989
ACTIVA								
A. Vaste activa								
I. Oprichtingskosten	28,1	22,7	21,6	13,7	11,4	10,6	14,2	17,9
II. Immateriële vaste activa	151,7	180,6	193,3	231,4	263,6	301,4	307,7	327,6
III. Materiële vaste activa								
a. Terreinen en gebouwen	778,8	805,8	853,9	935,9	1.048,7	1.189,8	1.324,2	1.460,5
b. Installaties, machines en uitrustingen	1.055,0	1.084,3	1.125,2	1.169,6	1.258,5	1.319,3	1.410,0	1.478,2
c. Meubilair en rollend materieel	204,1	230,4	248,8	264,6	296,2	319,2	299,0	301,1
d. Leasing en soortgelijke rechten	44,6	56,7	89,3	100,7	122,2	127,4	155,9	161,9
e. Overige materiële vaste activa	75,2	78,5	84,6	96,4	114,0	142,9	163,5	181,1
f. Activa in aanbouw en vooruitbetalingen	150,9	147,8	147,9	162,2	189,3	259,9	271,6	276,6
Totaal materiële vaste activa	2.308,7	2.403,4	2.549,7	2.729,2	3.028,9	3.358,6	3.624,3	3.859,4
IV. Financiële vaste activa	622,0	755,2	886,3	1.142,0	1.535,2	1.991,2	2.264,5	2.547,1
Totaal vaste activa	3.110,5	3.362,0	3.650,8	4.116,3	4.839,1	5.661,7	6.210,7	6.752,0
B. Vlottende activa								
V. Vorderingen op meer dan één jaar								
a. Handelsvorderingen	51,5	62,8	63,5	68,7	75,8	89,3	117,9	107,2
b. Overige vorderingen	98,0	118,0	190,0	275,2	376,7	458,8	519,8	641,2
Totaal vorderingen op meer dan één jaar	149,5	180,8	253,5	343,9	452,5	548,1	637,7	748,4
VI. Voorraden en bestellingen in uitvoering								
a. Voorraad	1.088,5	1.056,7	1.056,7	1.153,7	1.250,4	1.310,0	1.370,3	1.391,7
b. Bestellingen in uitvoering	191,2	207,2	179,9	162,5	181,6	220,3	243,5	271,2
Totaal voorraden en bestellingen in uitvoering	1.279,7	1.263,9	1.236,6	1.316,2	1.432,0	1.530,3	1.613,7	1.662,8
VII. Vorderingen op ten hoogste één jaar								
a. Handelsvorderingen	1.690,9	1.648,5	1.659,9	1.890,9	2.154,3	2.298,4	2.417,0	2.334,7
b. Overige vorderingen	356,0	415,0	484,3	725,8	1.002,4	1.250,9	1.466,7	1.697,5
Totaal vorderingen op ten hoogste één jaar	2.047,0	2.063,5	2.144,2	2.616,7	3.156,7	3.549,3	3.883,7	4.032,3
VIII. Geldbeleggingen	273,6	331,7	430,5	544,6	722,1	756,9	769,8	880,6
IX. Liquide middelen	240,0	258,4	278,2	317,9	360,8	382,1	409,6	432,0
X. Overlopende rekeningen	115,7	112,8	114,6	129,8	143,0	163,3	186,8	186,2
Totaal vlottende activa	4.105,5	4.211,1	4.457,7	5.269,1	6.267,1	6.930,1	7.501,3	7.942,3
BALANSTOTAAL	7.216,0	7.573,1	8.108,4	9.385,4	11.106,2	12.591,8	13.712,0	14.694,3

PASSIVA								
A. Eigen vermogen								
I. Kapitaal	1.247,3	1.396,8	1.511,7	1.783,7	2.101,7	2.552,9	2.984,7	3.330,1
II. Uitgiftepremies	141,9	146,8	158,2	178,1	205,2	267,3	284,1	287,9
III. Herwaarderingsmeerwaarden	172,7	151,8	142,8	101,2	103,5	107,4	110,3	123,4
IV. Reserves								
a. Wettelijke reserve	53,5	58,9	64,7	75,3	84,9	90,8	101,1	113,1
b. Onbeschikbare reserves	60,6	67,5	70,2	73,3	78,6	82,9	98,5	120,0
c. Belastingvrije reserves	144,3	159,3	174,0	188,6	269,3	292,3	279,1	270,5
d. Beschikbare reserves	381,2	425,9	473,3	529,5	633,5	691,1	745,1	802,4
Totaal reserves	639,6	711,6	782,2	866,7	1.066,3	1.157,1	1.223,8	1.306,0
V. Overgedragen winst	172,2	204,9	237,8	301,3	367,3	435,3	507,2	558,9
Overgedragen verlies	-219,8	-232,3	-240,8	-228,0	-231,7	-294,8	-372,5	-459,3
VI. Kapitaalsubsidies	122,0	134,9	142,3	143,5	143,9	140,7	125,8	121,9
Totaal eigen vermogen	2.275,9	2.514,6	2.734,2	3.146,3	3.756,2	4.365,9	4.863,4	5.268,8
B. VII. Voorzieningen en uitgestelde belastingen								
a. Voorzieningen voor risico's en kosten	192,2	208,3	225,8	271,0	270,8	297,1	326,1	361,2
b. Uitgestelde belastingen							5,9	9,2
Totaal voorzieningen en uitgestelde belastingen	192,2	208,3	225,8	271,0	270,8	297,1	332,0	370,4
C. Schulden								
VIII. Schulden op meer dan één jaar								
a. Financiële schulden	1.285,7	1.357,8	1.521,6	1.737,6	2.008,5	2.392,0	2.529,7	2.680,5
waarvan : kredietinstellingen ³	(838,4)	(882,1)	(1.019,7)	(1.154,6)	(1.345,7)	(1.585,0)	(1.678,2)	(1.706,0)
b. Handelsschulden	18,7	13,7	12,6	10,9	13,1	24,0	22,4	25,1
c. Ontvangen vooruitbetalingen op bestellingen	33,6	28,4	24,9	16,6	20,0	23,8	20,6	18,6
d. Overige schulden	144,3	150,9	172,9	182,1	191,3	222,8	234,2	224,2
Totaal schulden op meer dan één jaar	1.482,3	1.550,9	1.732,1	1.947,3	2.232,9	2.662,6	2.806,9	2.948,3
IX. Schulden op ten hoogste één jaar								
a. Schulden op meer dan één jaar die binnen het jaar vervallen	181,0	213,8	241,7	291,9	368,6	394,2	485,4	507,0
b. Financiële schulden	592,2	566,8	630,4	793,4	1.179,3	1.404,1	1.481,4	1.723,4
waarvan : kredietinstellingen ³	(505,0)	(473,4)	(487,7)	(584,8)	(809,9)	(904,1)	(874,5)	(954,9)
c. Handelsschulden	1.427,7	1.376,2	1.404,4	1.634,9	1.824,1	1.884,9	1.985,9	1.981,6
d. Ontvangen vooruitbetalingen op bestellingen	207,8	217,6	198,9	210,5	237,6	285,2	307,6	316,4
e. Schulden m.b.t. belastingen, bezoldigingen, sociale lasten	339,7	358,6	374,7	397,5	434,0	457,0	487,0	495,9
f. Overige schulden	376,1	429,7	430,2	545,4	634,2	645,8	757,8	869,2
Totaal schulden op ten hoogste één jaar	3.124,5	3.162,8	3.280,2	3.873,5	4.677,8	5.071,2	5.505,1	5.893,6
X. Overlopende rekeningen	141,1	136,6	136,1	147,3	168,5	195,0	204,6	213,1
Totaal van de schulden	4.747,9	4.850,2	5.148,5	5.968,1	7.079,2	7.928,9	8.516,6	9.055,0

¹ Ingevolge afrondingen kunnen de totaalcijfers in deze tabel licht verschillen van de som van de opgetelde posten.

² Kredietinstellingen, leasingschulden en soortgelijke schulden.

³ Bibliografische referentie : Tijdschrift van de Nationale Bank van België, LXVI^e jaargang, nr. 9, september 1991.

XII - 1b. 1. — GEHEEL VAN DE NIET-FINANCIËLE ONDERNEMINGEN — GLOBALISATIE VAN DE RESULTATENSTROMEN

Volledige en verkorte schema's

(miljarden franken)¹

	Geheel van de ondernemingen								
	Operator	1985	1986	1987	1988	1989	1990	1991	1992
Aantal jaarrekeningen		87.903	89.969	100.964	109.464	118.633	130.728	144.243	153.989
RESULTATENSTROMEN									
Bruto toegevoegde waarde, inclusief exploitatiesubsidies		2.405,6	2.538,4	2.604,9	2.843,0	3.055,7	3.276,3	3.421,0	3.555,7
Personeelskosten	—	1.561,4	1.606,2	1.652,8	1.741,7	1.867,7	2.051,9	2.173,8	2.280,5
Afschrijvingen en waardeverminderingen op oprichtingskosten, immateriële en materiële vaste activa	—	326,4	361,4	402,4	466,2	516,1	575,1	610,0	643,5
Netto-waardeverminderingen op voorraden, bestellingen in uitvoering en handelsvorderingen	—	17,9	23,0	18,3	18,3	18,3	20,3	25,0	23,9
Nettovoorzieningen voor risico's en kosten	—	17,0	16,1	22,7	21,7	13,7	14,9	12,0	12,8
Andere bedrijfskosten ³	—	134,5	119,1	108,4	107,0	116,0	139,1	140,8	151,5
Als herstructureringskosten geactiveerde bedrijfskosten	+	2,6	2,6	3,1	3,9	2,8	2,2	2,4	3,0
Bedrijfsresultaat	=	351,0	415,2	403,4	492,0	526,7	477,1	461,8	446,4
Financiële opbrengsten	+	224,7	231,6	267,9	313,1	483,2	567,3	640,7	747,5
Financiële kosten	—	285,4	297,4	307,1	333,2	462,4	553,6	621,8	742,3
Resultaat uit gewone bedrijfsuitoefening vóór belasting	=	290,3	349,4	364,3	471,9	547,5	490,9	480,7	451,7
Uitzonderlijke opbrengsten	+	69,1	84,1	82,1	95,1	190,1	111,6	136,0	162,2
Uitzonderlijke kosten	—	60,4	87,2	90,7	115,1	110,1	111,4	135,4	134,6
Resultaat van het boekjaar vóór belasting	=	299,0	346,3	355,7	451,9	627,5	491,1	481,4	479,2
Netto- toevoeging (+) of -onttrekking (—) aan de uitgestelde belastingen	—							0,9	1,0
Belastingen op het resultaat	—	79,0	100,3	96,7	110,3	118,2	120,1	123,0	115,4
Resultaat van het boekjaar	=	220,0	246,0	259,0	341,6	509,3	370,9	357,5	362,8
Netto-overboeking naar belastingvrije reserves	—	19,9	19,3	20,3	28,7	86,4	25,4	10,8	0,1
Overgedragen winst van het vorige boekjaar	+	143,7	169,7	193,5	230,4	292,4	356,0	429,6	486,9
Overgedragen verlies van het vorige boekjaar	—	216,3	201,7	221,4	227,8	203,5	224,4	315,4	356,4
TE VERWERKEN RESULTAAT	=	127,5	194,7	210,8	315,5	511,8	477,1	460,8	493,2
RESULTAATVERWERKING									
Netto-onttrekking (+) of -toevoeging (—) aan het eigen vermogen ...	+	17,0	—25,9	—33,1	—105,1	—249,9	—220,8	—163,9	—154,1
Tussenkost van vennoten (of eigenaars) in het verlies	+	4,7	3,6	2,9	2,2	2,0	1,7	1,8	1,9
Uit te keren winst	—	149,2	172,4	180,6	212,6	263,8	257,9	298,7	341,1
waarvan : vergoeding van het kapitaal		(137,0)	(155,3)	(161,8)	(192,5)	(243,6)	(238,6)	(282,1)	(314,9)

¹ Ingevolge afrondingen kunnen de saldi in deze tabel licht afwijken van het verschil tussen de bedragen van de samenstellende posten.

² De « Andere bedrijfskosten » bestaan uit enerzijds de belastingen en taksen op de bedrijfsuitoefening en anderzijds de andere bedrijfskosten sensu stricto.

XII - 1b. 2. — GEHEEL VAN DE NIET-FINANCIËLE ONDERNEMINGEN — GLOBALISATIE VAN DE RESULTATENSTROMEN

Volledige schema's

(miljarden franken)¹

	Geheel van de ondernemingen								
	Operator	1985	1986	1987	1988	1989	1990	1991	1992
Aantal jaarrekeningen		11.244	10.887	11.232	11.661	12.339	13.420	14.107	14.417
RESULTATENSTROMEN DIE BIJDRAGEN T/D BRUTOBESPARINGEN									
Bruto toegevoegde waarde exclusief exploitatiesubsidies		1.963,3	2.049,1	2.072,4	2.258,0	2.422,6	2.579,3	2.669,0	2.743,1
Exploitatiesubsidies	+	36,5	35,2	39,1	38,3	34,3	32,4	33,7	36,7
Bruto toegevoegde waarde, inclusief exploitatiesubsidies	=	1.999,7	2.084,3	2.111,4	2.296,4	2.456,9	2.611,7	2.702,8	2.779,9
Personeelskosten	-	1.304,9	1.318,1	1.335,2	1.392,7	1.484,2	1.622,3	1.706,1	1.774,4
Belastingen en taksen op de bedrijfsuitoefening	-	53,9	55,0	59,2	61,2	69,2	75,2	86,3	91,9
Andere bedrijfskosten	-	27,5	23,5	20,9	23,2	26,9	42,7	34,2	36,1
Bruto exploitatieoverschot	=	613,4	687,7	696,1	819,3	876,6	871,6	876,1	877,5
Opbrengsten uit financiële vaste activa	+	63,6	66,3	72,9	86,3	142,2	152,4	167,1	197,9
Opbrengsten uit vlottende financiële activa	+	55,7	54,5	67,1	88,2	159,4	210,1	237,0	268,1
Interestsubsidies	+	4,5	4,2	4,2	4,8	4,7	6,0	6,3	6,5
Kosten van schulden	-	181,1	180,5	177,6	193,2	247,0	324,4	365,0	408,3
Saldo van de overige financiële opbrengsten en kosten	+	0,5	-5,6	-0,5	0,9	-18,5	-12,3	1,3	-18,9
Saldo van de uitzonderlijke opbrengsten en kosten andere dan waardecorrecties	+	3,1	9,9	10,7	-2,3	3,5	1,5	-8,4	-13,1
Als herstructureringskosten geactiveerde kosten	+	5,9	5,8	7,1	8,8	3,5	3,1	5,7	4,7
Belastingen op het resultaat	-	66,3	83,6	77,6	89,0	92,4	90,8	92,6	82,5
Tussenkost van vennoten in het verlies	+	3,1	2,5	2,1	1,5	1,4	1,0	1,0	1,0
Uit te keren winst	-	136,7	158,2	164,2	194,0	245,3	241,2	281,6	322,3
<i>waarvan : vergoeding voor het kapitaal</i>		(132,2)	(148,9)	(154,0)	(183,9)	(234,3)	(230,5)	(273,3)	(304,9)
BRUTOBESPARINGEN	=	365,7	403,1	440,4	531,3	588,1	577,0	546,9	510,5
VORMING VAN DE BRUTOBESPARINGEN									
Nettoresultaat na belastingen		195,1	210,0	217,5	291,2	460,2	335,9	329,8	339,8
Afschrijvingen met bedrijfskarakter	+	280,0	303,2	330,4	378,5	412,7	455,2	477,1	498,7
Netto uitzonderlijke afschrijvingen	+	8,3	17,9	9,2	21,1	14,1	6,5	7,8	6,6
Nettovoorzieningen en uitgestelde belastingen	+	23,0	29,1	30,8	38,6	17,7	24,3	26,6	20,9
Netto-waardeverminderingen	+	27,9	36,3	44,7	44,7	54,7	51,8	57,4	45,3
Gerealiseerde nettomeerwaarden en ontvangen kapitaalsubsidies	-	35,0	37,5	30,1	50,4	127,5	56,4	71,2	79,4
Tussenkost van vennoten in het verlies	+	3,1	2,5	2,1	1,5	1,4	1,0	1,0	1,0
Uit te keren winst	-	136,7	158,2	164,2	194,0	245,3	241,2	281,6	322,3

¹ Ingevolge afrondingen kunnen de saldi en totalen in deze tabel licht afwijken van het verschil tussen de bedragen van de samenstellende posten.

XII - 1c. — GEHEEL VAN DE NIET-FINANCIËLE ONDERNEMINGEN — GLOBALISATIE VAN DE INVESTERINGSSTROMEN

(miljarden franken)

	Geheel van de ondernemingen							
	1985	1986	1987	1988	1989	1990	1991	1992
I. Volledige en verkorte schema's								
<i>Aantal jaarrekeningen</i>	87.903	89.969	100.964	109.464	118.633	130.728	144.243	153.989
A. Immateriële vaste activa								
Aanschaffingen, inclusief geproduceerde vaste activa	55,7	60,7	56,7	103,2	94,0	98,8	86,2	80,9
Overdrachten + buitengebruikstellingen (netto boekwaarde)	2,7	1,7	3,2	5,0	8,6	3,1	7,9	5,4
B. Materiële vaste activa								
Aanschaffingen, inclusief geproduceerde vaste activa	497,2	537,2	557,1	677,7	856,7	946,5	930,2	920,6
Overdrachten + buitengebruikstellingen (netto boekwaarde)	76,9	82,9	70,4	89,9	106,9	102,9	124,9	131,7
C. Financiële vaste activa								
Aanschaffingen	174,5	220,3	262,7	409,4	646,2	757,7	650,6	640,1
Overdrachten (netto boekwaarde)	52,8	64,9	72,5	96,4	188,2	215,9	226,3	300,2
II. Volledige schema's								
<i>Aantal jaarrekeningen</i>	11.244	10.887	11.232	11.661	12.339	13.420	14.107	14.417
A. Immateriële vaste activa								
Aanschaffingen, inclusief geproduceerde vaste activa	49,4	53,5	46,2	90,5	77,3	81,5	69,8	63,1
Overdrachten + buitengebruikstellingen (netto boekwaarde)	2,3	1,4	2,7	4,6	7,9	2,4	6,9	4,4
B. Materiële vaste activa								
Aanschaffingen, inclusief geproduceerde vaste activa	413,7	428,3	421,9	502,5	650,0	718,5	698,2	671,2
Overdrachten + buitengebruikstellingen (netto boekwaarde)	65,8	74,6	60,2	77,1	89,5	85,1	104,7	108,3
C. Financiële vaste activa								
Aanschaffingen	168,5	210,3	250,8	383,9	600,0	719,9	618,3	596,2
Overdrachten (netto boekwaarde)	50,4	62,4	69,6	93,1	182,2	202,0	208,6	286,5

XII - 1d. — GEHEEL VAN DE NIET-FINANCIËLE ONDERNEMINGEN — RATIO'S BEREKEND OP BASIS VAN DE GLOBALISATIES VAN JAARREKENINGEN

(in pct. van de toegevoegde waarde, tenzij anders vermeld)

	Geheel van de ondernemingen								
	Operator	1985	1986	1987	1988	1989	1990	1991	1992
I. Volledige en verkorte schema's									
Aantal jaarrekeningen		87.903	89.969	100.964	109.464	118.633	130.728	144.243	153.989
1. Verkoopmarges (in pct.) ¹									
1.1 Bruto exploitatieresultaat ² / Omzet		7,0	8,3	8,5	9,2	9,0	8,5	8,3	8,2
1.2 Netto exploitatieresultaat / Omzet		3,5	4,3	4,1	4,6	4,4	3,7	3,5	3,2
2. Primaire verdeling van de toegevoegde waarde									
2.1 Personeelskosten		64,9	63,3	63,5	61,3	61,1	62,6	63,5	64,1
2.2 Andere bedrijfskosten ³		5,6	4,7	4,1	3,7	3,8	4,2	4,1	4,3
2.3 Bruto exploitatieoverschot ^{2,4} = 100 pct. - (2.1) - (2.2)		29,5	32,0	32,4	35,0	35,1	33,1	32,3	31,6
3. Produktiviteit en arbeidskosten (in duizenden BEF) ⁵									
3.1 Toegevoegde waarde per werknemer		1.510	1.586	1.623	1.738	1.824	1.879	1.941	2.006
3.2 Personeelskosten per werknemer		1.006	1.034	1.061	1.095	1.147	1.212	1.267	1.327
4. Aanschaffingen van materiële vaste activa		20,7	21,2	21,4	23,8	28,0	28,9	27,2	25,9
5. Nettorendabiliteit van het eigen vermogen (in pct.)		9,7	9,8	9,5	10,9	13,6	8,5	7,4	6,9
6. Eigen vermogen / Totaal vermogen (in pct.)		31,5	33,2	33,7	33,5	33,8	34,7	35,5	35,9
II. Volledige schema's									
Aantal jaarrekeningen		11.244	10.887	11.232	11.661	12.339	13.420	14.107	14.417
1. Voornaamste elementen die bijdragen tot de vorming van de brutobesparingen ⁶									
1.1 Bruto toegevoegde waarde inclusief exploitatiesubsidies ...		100	100	100	100	100	100	100	100
1.2 Personeelskosten	-	65,3	63,2	63,2	60,7	60,4	62,1	63,1	63,8
1.3 Belastingen en taksen op de bedrijfsuitoefening	-	2,7	2,6	2,8	2,7	2,8	2,9	3,2	3,3
1.4 Andere bedrijfskosten	-	1,4	1,1	1,0	1,0	1,1	1,6	1,3	1,3
1.5 Bruto exploitatieoverschot ^{2,4}	=	30,7	33,0	33,0	35,7	35,7	33,4	32,4	31,6
1.6 Opbrengsten uit financiële activa ⁷	+	6,0	5,8	6,6	7,6	12,3	13,9	15,0	16,8
1.7 Kosten van schulden	-	9,1	8,7	8,4	8,4	10,1	12,4	13,5	14,7
1.8 Belastingen op het resultaat	-	3,3	4,0	3,7	3,9	3,8	3,5	3,4	3,0
1.9 Vergoeding van het kapitaal	-	6,6	7,1	7,3	8,0	9,5	8,8	10,1	11,0
1.10 Saldo van de overige stromen ⁸	+	0,6	0,3	0,7	0,1	-0,7	-0,4	-0,1	-1,3
1.11 Brutobesparingen ⁴	=	18,3	19,3	20,9	23,1	23,9	22,1	20,2	18,4
2. Aanschaffingen van materiële vaste activa		20,7	20,6	20,0	21,9	26,5	27,5	25,8	24,1
3. Aanschaffingen van financiële vaste activa		8,4	10,1	11,9	16,7	24,4	27,6	22,9	21,9
4. Nettorendabiliteit van het eigen vermogen (in pct.)		9,8	9,7	9,3	10,9	14,3	8,9	7,8	7,4
5. Eigen vermogen / Totaal vermogen (in pct.)		31,3	33,1	33,6	33,4	33,9	35,0	35,9	36,5

¹ Deze ratio's zijn berekend op basis van de geglobaliseerde gegevens afkomstig van alle ondernemingen uit de beschouwde groepering die hun omzetcijfer hebben vermeld.

² Het bruto exploitatieresultaat en het bruto exploitatieoverschot vallen samen, op één punt na : de als herstructureringskosten geactiveerde kosten; deze kosten komen in mindering van de exploitatiekosten bij de berekening van het bruto exploitatieresultaat, dat hierdoor dus gunstig is beïnvloed, maar ze hebben geen weerslag op het bruto exploitatieoverschot.

³ De « Andere bedrijfskosten » bestaan uit enerzijds de belastingen en taksen op de bedrijfsuitoefening en anderzijds de andere bedrijfskosten sensu stricto.

⁴ Ingevolge afrondingen kan deze ratio licht verschillen van de waarde die verkregen wordt als resultaat van de rekenkundige bewerking toegepast op de samenstellende posten.

⁵ Deze ratio's zijn berekend op basis van de geglobaliseerde gegevens afkomstig van alle ondernemingen uit de beschouwde groepering die hun personeelsbestand hebben vermeld.

⁶ Zie tabel XII-1b.2.

⁷ Opbrengsten uit zowel vaste als vlottende financiële activa.

⁸ Interestsubsidies + saldo van de overige financiële opbrengsten en kosten + saldo van de uitzonderlijke opbrengsten en kosten met uitzondering van waardecorrecties + als herstructureringskosten geactiveerde kosten + tussenkomst van vennoten in het verlies - winst uit te keren aan beheerders, zaakvoerders en andere begunstigde.

XII - 2a. — VERWERKENDE NIJVERHEID — GLOBALISATIE VAN DE BALANSEN NA WINSTVERDELING

Volledige en verkorte schema's

(miljarden franken)¹

	Geheel van de ondernemingen							
	1985	1986	1987	1988	1989	1990	1991	1992
Aantal jaarrekeningen	14.039	14.038	15.065	15.771	16.531	17.346	18.298	18.852
ACTIVA								
A. Vaste activa								
I. Oprichtingskosten	10,1	6,9	9,1	5,0	4,6	4,5	7,9	11,5
II. Immateriële vaste activa	27,6	38,1	44,7	64,5	82,8	89,3	89,0	103,8
III. Materiële vaste activa								
a. Terreinen en gebouwen	187,9	196,5	202,7	215,8	235,4	262,3	285,1	309,3
b. Installaties, machines en uitrustingen	281,9	299,2	310,6	335,4	382,2	422,1	483,5	533,5
c. Meubilair en rollend materieel	24,9	29,9	33,0	39,7	41,6	47,8	45,6	44,8
d. Leasing en soortgelijke rechten	11,7	20,0	25,4	30,9	35,1	37,8	38,2	42,9
e. Overige materiële vaste activa	14,1	14,9	14,3	15,0	15,1	19,3	18,5	17,4
f. Activa in aanbouw en vooruitbetalingen	39,6	39,4	40,6	48,2	68,6	125,5	127,8	96,9
Totaal materiële vaste activa	560,1	599,8	626,8	685,1	778,0	914,8	998,7	1044,9
IV. Financiële vaste activa	251,1	301,3	347,5	440,6	601,1	756,0	854,8	955,3
Totaal vaste activa	848,9	946,1	1.028,0	1.195,2	1.466,5	1.764,6	1.950,4	2.115,4
B. Vlottende activa								
V. Vorderingen op meer dan één jaar								
a. Handelsvorderingen	14,0	17,5	9,1	10,4	8,2	10,0	8,9	7,3
b. Overige vorderingen	17,9	24,7	28,6	27,2	26,1	26,7	28,1	29,6
Totaal vorderingen op meer dan één jaar	31,9	42,2	37,8	37,6	34,3	36,7	37,0	37,0
VI. Voorraden en bestellingen in uitvoering								
a. Voorraad	515,1	479,9	467,7	515,5	555,3	555,8	561,7	554,1
b. Bestellingen in uitvoering	61,0	62,9	57,4	56,9	62,9	67,9	78,6	69,9
Totaal voorraden en bestellingen in uitvoering	576,1	542,8	525,1	572,4	618,2	623,8	640,3	624,0
VII. Vorderingen op ten hoogste één jaar								
a. Handelsvorderingen	687,3	673,1	644,8	723,6	797,9	793,1	800,7	771,9
b. Overige vorderingen	115,4	148,2	121,6	154,7	224,9	217,9	226,1	207,5
Totaal vorderingen op ten hoogste één jaar	802,7	821,3	766,3	878,3	1.022,8	1.011,1	1.026,8	979,4
VIII. Geldbeleggingen	103,9	134,4	166,4	167,6	201,9	220,6	180,4	181,4
IX. Liquide middelen	59,3	66,3	68,2	80,1	92,9	90,9	96,7	100,9
X. Overlopende rekeningen	17,0	17,0	16,8	18,4	20,1	23,0	24,9	25,5
Totaal vlottende activa	1.591,0	1.624,0	1.580,6	1.754,4	1.990,2	2.006,0	2.006,1	1.948,2
BALANSTOTAAL	2.439,9	2.570,1	2.608,6	2.949,6	3.456,7	3.770,6	3.956,5	4.063,6

PASSIVA								
A. Eigen vermogen								
I. Kapitaal	487,4	527,3	504,3	546,1	600,8	677,4	709,4	730,0
II. Uitgiftepremies	31,1	35,6	40,9	44,5	50,9	53,0	59,1	61,6
III. Herwaarderingsmeerwaarden	29,7	31,1	27,0	23,1	21,2	21,2	23,1	30,9
IV. Reserves								
a. Wettelijke reserve	20,8	22,6	23,4	27,6	29,9	31,9	33,2	34,0
b. Onbeschikbare reserves	15,9	15,2	15,4	14,6	15,8	16,3	14,5	14,4
c. Belastingvrije reserves	67,6	71,0	76,1	77,2	128,3	141,1	143,2	140,8
d. Beschikbare reserves	178,4	201,1	219,5	237,3	296,7	320,1	342,7	350,1
Totaal reserves	282,7	309,9	334,4	356,7	470,7	509,4	533,6	539,3
V. Overgedragen winst	74,7	90,7	112,1	139,4	179,0	199,2	207,7	211,3
Overgedragen verlies	-69,9	-76,5	-76,9	-83,2	-81,3	-98,1	-140,4	-168,8
VI. Kapitaalsubsidies	20,5	20,3	19,1	18,7	20,4	23,2	21,1	19,8
Totaal eigen vermogen	856,3	938,3	960,9	1.045,2	1.261,7	1.385,3	1.413,6	1.424,1
B. VII. Voorzieningen en uitgestelde belastingen								
a. Voorzieningen voor risico's en kosten	92,6	106,3	113,1	133,7	129,7	142,6	149,1	148,2
b. Uitgestelde belastingen							3,7	5,9
Totaal voorzieningen en uitgestelde belastingen	92,6	106,3	113,1	133,7	129,7	142,6	152,8	154,1
C. Schulden								
VIII. Schulden op meer dan één jaar								
a. Financiële schulden	279,5	324,0	366,9	420,6	513,3	632,5	684,2	751,2
waarvan : kredietinstellingen ³	(173,6)	(198,9)	(213,4)	(229,1)	(263,4)	(313,5)	(310,7)	(330,8)
b. Handelsschulden	6,5	4,6	4,0	2,9	3,3	4,0	3,6	2,5
c. Ontvangen vooruitbetalingen op bestellingen	8,3	8,9	5,4	5,7	8,8	12,2	9,6	4,1
d. Overige schulden	34,2	36,2	47,8	67,0	64,1	69,9	80,8	68,9
Totaal schulden op meer dan één jaar	328,4	373,7	424,1	496,2	589,5	718,5	778,2	826,7
IX. Schulden op ten hoogste één jaar								
a. Schulden op meer dan één jaar die binnen het jaar vervallen	57,0	58,1	70,4	103,4	115,0	131,8	162,7	160,7
b. Financiële schulden	233,3	216,0	187,1	197,4	279,2	286,0	315,4	371,9
waarvan : kredietinstellingen ³	(185,7)	(176,0)	(143,6)	(160,9)	(215,7)	(207,3)	(186,9)	(203,8)
c. Handelsschulden	508,6	485,5	480,3	571,4	629,8	634,8	644,7	627,6
d. Ontvangen vooruitbetalingen op bestellingen	51,1	51,8	47,3	49,9	54,1	64,3	78,6	68,7
e. Schulden m.b.t. belastingen, bezoldigingen, sociale lasten	172,3	180,1	180,6	190,1	204,3	208,7	211,6	212,4
f. Overige schulden	96,5	120,1	106,6	121,1	146,5	146,2	151,6	169,0
Totaal schulden op ten hoogste één jaar	1.118,9	1.111,6	1.072,3	1.233,4	1.428,9	1.471,8	1.564,5	1.610,2
X. Overlopende rekeningen	43,7	40,2	38,1	41,1	46,9	52,3	47,3	48,5
Totaal van de schulden	1.491,1	1.525,6	1.534,5	1.770,6	2.065,3	2.242,6	2.390,0	2.485,4

¹ Ingevolge afrondingen kunnen de totaalcijfers in deze tabel licht verschillen van de som van de opgetelde posten.

² Kredietinstellingen, leasingschulden en soortgelijke schulden.

XII - 2b. 1. — VERWERKENDE NIJVERHEID — GLOBALISATIE VAN DE RESULTATENSTROMEN

Volledige en verkorte schema's

(miljarden franken)¹

	Geheel van de ondernemingen								
	Operator	1985	1986	1987	1988	1989	1990	1991	1992
Aantal jaarrekeningen		14.039	14.038	15.065	15.771	16.531	17.346	18.298	18.852
RESULTATENSTROMEN									
Bruto toegevoegde waarde, inclusief exploitatiesubsidies		1.081,4	1.157,3	1.161,1	1.256,2	1.322,8	1.381,1	1.366,1	1.376,4
Personeelskosten	-	735,4	754,8	753,3	781,8	819,6	888,5	912,7	929,6
Afschrijvingen en waardeverminderingen op oprichtingskosten, immateriële en materiële vaste activa	-	150,3	168,6	187,0	215,7	234,3	254,5	260,8	270,6
Netto-waardeverminderingen op voorraden, bestellingen in uitvoering en handelsvorderingen	-	7,5	10,3	7,1	7,8	6,5	6,6	8,6	8,9
Nettovoorzieningen voor risico's en kosten	-	5,7	6,6	12,0	11,2	4,5	2,5	-2,1	-3,8
Andere bedrijfskosten ²	-	34,7	33,1	30,9	29,2	29,0	36,5	38,0	38,6
Als herstructureringskosten geactiveerde bedrijfskosten	+	1,1	1,2	2,0	3,2	0,9	1,3	1,3	1,6
Bedrijfsresultaat	=	148,9	185,1	172,8	213,7	229,8	193,8	149,5	134,1
Financiële opbrengsten	+	78,0	82,0	76,2	86,0	139,0	145,2	142,8	134,2
Financiële kosten	-	107,3	111,4	95,1	97,4	136,8	158,7	170,8	188,4
Resultaat uit gewone bedrijfsuitoefening vóór belasting	=	119,6	155,7	153,9	202,3	232,0	180,4	121,5	79,8
Uitzonderlijke opbrengsten	+	29,9	36,2	34,2	38,8	113,2	45,9	57,0	58,5
Uitzonderlijke kosten	-	30,4	48,4	46,3	65,9	50,9	52,3	67,9	54,3
Resultaat van het boekjaar vóór belasting	=	119,1	143,5	141,8	175,2	294,3	174,1	110,6	84,0
Netto- toevoeging (+) of -onttrekking (-) aan de uitgestelde belastingen	-							0,4	-0,3
Belastingen op het resultaat	-	41,9	56,6	53,7	60,0	58,7	50,2	43,9	40,6
Resultaat van het boekjaar	=	77,2	86,9	88,1	115,2	235,6	123,8	66,4	43,7
Netto-overboeking naar belastingvrije reserves	-	8,8	5,2	9,3	12,1	55,4	8,7	5,1	-1,0
Overgedragen winst van het vorige boekjaar	+	65,8	74,7	88,2	104,7	134,6	171,0	198,6	202,2
Overgedragen verlies van het vorige boekjaar	-	77,2	64,7	70,9	73,9	68,3	76,1	98,9	132,5
TE VERWERKEN RESULTAAT	=	57,0	91,7	96,1	133,9	246,5	210,1	160,9	114,5
RESULTAATVERWERKING									
Netto-onttrekking (+) of -toevoeging (-) aan het eigen vermogen ...	+	-8,9	-36,4	-38,9	-66,5	-167,7	-134,2	-86,2	-34,0
Tussenkost van vennoten (of eigenaars) in het verlies	+	1,7	0,9	0,6	0,2	0,2	0,4	0,3	0,2
Uit te keren winst	-	49,8	56,2	57,8	67,6	79,0	76,3	75,0	80,8
waarvan : vergoeding van het kapitaal		(47,3)	(50,7)	(51,5)	(61,9)	(73,2)	(71,3)	(71,9)	(77,6)

¹ Ingevolge afrondingen kunnen de saldi in deze tabel licht afwijken van het verschil tussen de bedragen van de samenstellende posten.

² De « Andere bedrijfskosten » bestaan uit enerzijds de belastingen en taksen op de bedrijfsuitoefening en anderzijds de andere bedrijfskosten sensu stricto.

XII - 2b. 2. — VERWERKENDE NIJVERHEID — GLOBALISATIE VAN DE RESULTATENSTROMEN

Volledige schema's

(miljarden franken)¹

	Geheel van de ondernemingen								
	Operator	1985	1986	1987	1988	1989	1990	1991	1992
Aantal jaarrekeningen		3.261	3.193	3.233	3.298	3.417	3.631	3.706	3.719
RESULTATENSTROMEN DIE BIJDAGEN T/D BRUTOBESPARINGEN									
Bruto toegevoegde waarde exclusief exploitatiesubsidies		972,0	1.031,7	1.030,4	1.118,4	1.178,8	1.231,9	1.207,5	1.212,5
Exploitatiesubsidies	+	7,7	10,7	10,2	8,7	6,8	4,7	8,4	8,6
Bruto toegevoegde waarde, inclusief exploitatiesubsidies	=	979,7	1.042,5	1.040,6	1.127,1	1.185,6	1.236,6	1.215,9	1.221,1
Personeelskosten	-	663,9	674,8	669,1	692,7	724,5	787,2	806,2	819,3
Belastingen en taksen op de bedrijfsuitoefening	-	14,2	15,9	16,8	16,4	17,6	21,9	23,1	24,3
Andere bedrijfskosten	-	11,2	10,5	9,4	9,3	8,6	11,6	12,2	11,5
Bruto exploitatieoverschot	=	290,4	341,2	345,4	408,7	434,9	415,9	374,4	366,0
Opbrengsten uit financiële vaste activa	+	15,1	16,5	20,2	25,3	52,6	53,3	56,4	57,2
Opbrengsten uit vlottende financiële activa	+	18,7	19,9	18,8	21,3	44,4	47,3	42,3	36,1
Interestsubsidies	+	2,7	2,5	2,4	2,4	2,2	2,3	2,2	2,2
Kosten van schulden	-	60,3	57,2	52,5	54,3	70,2	93,0	108,7	124,8
Saldo van de overige financiële opbrengsten en kosten	+	-9,3	-14,6	-11,0	-8,8	-24,7	-24,5	-19,4	-20,3
Saldo van de uitzonderlijke opbrengsten en kosten andere dan waardecorrecties	+	0,5	5,2	-2,2	-4,8	1,3	0,3	-4,4	-2,1
Als herstructureringskosten geactiveerde kosten	+	4,0	4,2	4,9	7,4	1,5	1,9	4,3	3,2
Belastingen op het resultaat	-	39,2	52,9	49,6	55,8	53,6	44,9	38,7	35,3
Tussenkost van vennoten in het verlies	+	1,4	0,8	0,6	0,2	0,1	0,3	0,3	0,1
Uit te keren winst	-	47,3	53,3	54,4	64,0	75,0	73,1	71,9	77,6
waarvan : vergoeding voor het kapitaal		(46,3)	(49,3)	(49,7)	(60,0)	(70,8)	(69,5)	(70,1)	(75,8)
BRUTOBESPARINGEN	=	176,7	212,2	222,6	277,6	313,5	285,8	236,8	204,8
VORMING VAN DE BRUTOBESPARINGEN									
Nettoresultaat na belastingen		71,4	78,7	79,2	104,3	225,5	117,0	61,1	39,3
Afschrijvingen met bedrijfskarakter	+	140,2	155,8	171,6	197,4	213,2	231,2	235,8	244,2
Netto uitzonderlijke afschrijvingen	+	4,0	10,1	3,7	15,8	6,0	3,8	3,9	3,0
Nettovoorzieningen en uitgestelde belastingen	+	11,3	20,0	19,2	26,3	8,9	7,3	9,3	0,8
Netto-waardeverminderingen	+	12,9	17,3	21,9	19,5	24,9	20,3	30,7	18,9
Gerealiseerde nettomeerwaarden en ontvangen kapitaalsubsidies	-	17,2	17,1	19,2	21,8	90,0	21,1	32,5	23,9
Tussenkost van vennoten in het verlies	+	1,4	0,8	0,6	0,2	0,1	0,3	0,3	0,1
Uit te keren winst	-	47,3	53,3	54,4	64,0	75,0	73,1	71,9	77,6

¹ Ingevolge afrondingen kunnen de saldi en totalen in deze tabel licht afwijken van het verschil tussen de bedragen van de samenstellende posten.

XII - 2c. — VERWERKENDE NIJVERHEID — GLOBALISATIE VAN DE INVESTERINGSSTROMEN

(miljarden franken)

	Geheel van de ondernemingen							
	1985	1986	1987	1988	1989	1990	1991	1992
I. Volledige en verkorte schema's								
<i>Aantal jaarrekeningen</i>	14.039	14.038	15.065	15.771	16.531	17.346	18.298	18.852
A. Immateriële vaste activa								
Aanschaffingen, inclusief geproduceerde vaste activa	24,1	35,5	39,0	62,9	52,5	48,6	47,0	43,1
Overdrachten + buitengebruikstellingen (netto boekwaarde)	2,1	1,0	1,2	2,9	5,4	0,8	4,5	1,4
B. Materiële vaste activa								
Aanschaffingen, inclusief geproduceerde vaste activa	183,7	221,0	217,9	263,1	323,4	373,4	338,4	304,0
Overdrachten + buitengebruikstellingen (netto boekwaarde)	16,9	27,8	16,4	24,5	35,6	23,3	20,6	18,9
C. Financiële vaste activa								
Aanschaffingen	77,3	92,9	121,9	158,2	275,0	263,4	222,3	196,8
Overdrachten (netto boekwaarde)	24,2	34,0	34,1	38,8	75,8	82,2	97,6	92,7
II. Volledige schema's								
<i>Aantal jaarrekeningen</i>	3.261	3.193	3.233	3.298	3.417	3.631	3.706	3.719
A. Immateriële vaste activa								
Aanschaffingen, inclusief geproduceerde vaste activa	23,3	34,4	37,7	61,4	49,8	46,7	45,0	41,3
Overdrachten + buitengebruikstellingen (netto boekwaarde)	2,0	1,0	1,2	2,8	5,3	0,7	4,4	1,3
B. Materiële vaste activa								
Aanschaffingen, inclusief geproduceerde vaste activa	167,8	198,8	191,9	229,4	286,1	334,9	299,9	266,5
Overdrachten + buitengebruikstellingen (netto boekwaarde)	15,0	26,5	15,0	22,9	33,5	21,4	18,4	16,7
C. Financiële vaste activa								
Aanschaffingen	76,6	91,7	120,5	154,4	269,3	259,9	219,7	194,2
Overdrachten (netto boekwaarde)	24,0	33,7	33,7	38,3	74,8	80,3	96,7	90,0

XII - 2d. — VERWERKENDE NIJVERHEID — RATIO'S BEREKEND OP BASIS VAN DE GLOBALISATIES VAN JAARREKENINGEN

(in pct. van de toegevoegde waarde, tenzij anders vermeld)

	Geheel van de ondernemingen								
	Operator	1985	1986	1987	1988	1989	1990	1991	1992
I. Volledige en verkorte schema's									
Aantal jaarrekeningen		14.039	14.038	15.065	15.771	16.531	17.346	18.298	18.852
1. Verkoopmarges (in pct.) ¹									
1.1 Bruto exploitatieresultaat ² / Omzet		8,3	9,9	10,2	11,0	10,7	9,9	9,2	9,0
1.2 Netto exploitatieresultaat / Omzet		4,0	4,9	4,7	5,3	5,2	4,2	3,3	2,9
2. Primaire verdeling van de toegevoegde waarde									
2.1 Personeelskosten		68,0	65,2	64,9	62,2	62,0	64,3	66,8	67,5
2.2 Andere bedrijfskosten ³		3,2	2,9	2,6	2,4	2,2	2,6	2,8	2,8
2.3 Bruto exploitatieoverschot ^{2,4} = 100 pct. - (2.1) - (2.2)		28,8	31,9	32,5	35,4	35,8	33,0	30,4	29,7
3. Produktiviteit en arbeidskosten (in duizenden BEF) ⁵									
3.1 Toegevoegde waarde per werknemer		1.532	1.655	1.718	1.847	1.961	2.000	2.040	2.122
3.2 Personeelskosten per werknemer		1.044	1.082	1.118	1.154	1.215	1.293	1.368	1.440
4. Aanschaffingen van materiële vaste activa		17,0	19,1	18,8	20,9	24,5	27,0	24,8	22,1
5. Nettorendabiliteit van het eigen vermogen (in pct.)		9,0	9,3	9,2	11,0	18,7	8,9	4,7	3,1
6. Eigen vermogen / Totaal vermogen (in pct.)		35,1	36,5	36,8	35,5	36,5	36,7	35,7	35,0
II. Volledige schema's									
Aantal jaarrekeningen		3.261	3.193	3.233	3.298	3.417	3.631	3.706	3.719
1. Voornaamste elementen die bijdragen tot de vorming van de brutobesparingen ⁶									
1.1 Bruto toegevoegde waarde inclusief exploitatiesubsidies ...		100	100	100	100	100	100	100	100
1.2 Personeelskosten	-	67,8	64,7	64,3	61,5	61,1	63,7	66,3	67,1
1.3 Belastingen en taksen op de bedrijfsuitoefening	-	1,5	1,5	1,6	1,5	1,5	1,8	1,9	2,0
1.4 Andere bedrijfskosten	-	1,1	1,0	0,9	0,8	0,7	0,9	1,0	0,9
1.5 Bruto exploitatieoverschot ^{2,4}	=	29,6	32,7	33,2	36,3	36,7	33,6	30,8	30,0
1.6 Opbrengsten uit financiële activa ⁷	+	3,5	3,5	3,7	4,1	8,2	8,1	8,1	7,6
1.7 Kosten van schulden	-	6,2	5,5	5,0	4,8	5,9	7,5	8,9	10,2
1.8 Belastingen op het resultaat	-	4,0	5,1	4,8	4,9	4,5	3,6	3,2	2,9
1.9 Vergoeding van het kapitaal	-	4,7	4,7	4,8	5,3	6,0	5,6	5,8	6,2
1.10 Saldo van de overige stromen ⁸	+	-0,2	-0,5	-0,9	-0,8	-2,0	-1,9	-1,5	-1,5
1.11 Brutobesparingen ⁴	=	18,0	20,4	21,4	24,6	26,5	23,1	19,5	16,8
2. Aanschaffingen van materiële vaste activa		17,1	19,1	18,4	20,4	24,1	27,1	24,7	21,8
3. Aanschaffingen van financiële vaste activa		7,8	8,8	11,6	13,7	22,7	21,0	18,1	15,9
4. Nettorendabiliteit van het eigen vermogen (in pct.)		8,9	9,0	8,9	10,8	19,3	9,1	4,7	3,0
5. Eigen vermogen / Totaal vermogen (in pct.)		35,1	36,6	37,0	35,5	36,7	36,9	35,8	35,1

¹ Deze ratio's zijn berekend op basis van de geglobaliseerde gegevens afkomstig van alle ondernemingen uit de beschouwde groepering die hun omzetcijfer hebben vermeld.

² Het bruto exploitatieresultaat en het bruto exploitatieoverschot vallen samen, op één punt na: de als herstructureringskosten geactiveerde kosten; deze kosten komen in mindering van de exploitatiekosten bij de berekening van het bruto exploitatieresultaat, dat hierdoor dus gunstig is beïnvloed, maar ze hebben geen weerslag op het bruto exploitatieoverschot.

³ De « Andere bedrijfskosten » bestaan uit enerzijds de belastingen en taksen op de bedrijfsuitoefening en anderzijds de andere bedrijfskosten sensu stricto.

⁴ Ingevolge afrondingen kan deze ratio licht verschillen van de waarde die verkregen wordt als resultaat van de rekenkundige bewerking toegepast op de samenstellende posten.

⁵ Deze ratio's zijn berekend op basis van de geglobaliseerde gegevens afkomstig van alle ondernemingen uit de beschouwde groepering die hun personeelsbestand hebben vermeld.

⁶ Zie tabel XII-1b.2.

⁷ Opbrengsten uit zowel vaste als vlottende financiële activa.

⁸ Interestsubsidies + saldo van de overige financiële opbrengsten en kosten + saldo van de uitzonderlijke opbrengsten en kosten met uitzondering van waardecorrecties + als herstructureringskosten geactiveerde kosten + tussenkomst van vennoten in het verlies - winst uit te keren aan beheerders, zaakvoerders en andere begunstigen.

XII - 3a. — HANDEL — GLOBALISATIE VAN DE BALANSEN NA WINSTVERDELING

Volledige en verkorte schema's

(miljarden franken)¹

	Geheel van de ondernemingen							
	1985	1986	1987	1988	1989	1990	1991	1992
Aantal jaarrekeningen	39.634	39.956	45.067	48.042	51.113	55.270	59.961	62.995
ACTIVA								
A. Vaste activa								
I. Oprichtingskosten	3,0	2,9	2,8	2,1	1,8	2,3	2,7	2,5
II. Immateriële vaste activa	13,3	14,7	16,4	19,6	22,5	24,3	25,9	28,7
III. Materiële vaste activa								
a. Terreinen en gebouwen	101,7	109,3	126,3	143,1	173,7	200,1	224,6	250,1
b. Installaties, machines en uitrustingen	54,1	57,2	64,3	74,2	90,7	92,6	99,3	102,7
c. Meubilair en rollend materieel	26,7	30,7	35,3	39,8	45,2	49,3	52,8	55,1
d. Leasing en soortgelijke rechten	14,3	14,7	16,4	18,1	20,8	24,3	26,1	28,6
e. Overige materiële vaste activa	18,0	19,6	21,5	22,9	26,7	33,1	37,1	38,1
f. Activa in aanbouw en vooruitbetalingen	4,5	4,1	6,3	11,5	10,1	10,2	9,2	10,0
Totaal materiële vaste activa	219,3	235,6	270,3	309,7	367,2	409,6	449,1	484,6
IV. Financiële vaste activa	135,4	172,5	174,4	211,7	275,9	355,1	416,4	453,1
Totaal vaste activa	371,1	425,6	463,8	543,0	667,4	791,4	894,1	968,9
B. Vlottende activa								
V. Vorderingen op meer dan één jaar								
a. Handelsvorderingen	19,3	25,3	27,3	30,0	32,1	23,3	26,1	28,9
b. Overige vorderingen	7,3	8,7	9,7	9,2	15,5	10,9	9,8	10,3
Totaal vorderingen op meer dan één jaar	26,6	34,0	37,0	39,2	47,6	34,2	35,9	39,2
VI. Voorraden en bestellingen in uitvoering								
a. Voorraad	390,7	402,6	423,1	470,6	513,1	546,2	577,6	587,9
b. Bestellingen in uitvoering	4,7	3,9	3,0	5,7	5,8	5,7	6,8	6,4
Totaal voorraden en bestellingen in uitvoering	395,3	406,5	426,2	476,3	518,9	551,9	584,4	594,3
VII. Vorderingen op ten hoogste één jaar								
a. Handelsvorderingen	543,9	502,7	525,4	594,7	656,8	675,2	700,0	693,0
b. Overige vorderingen	78,5	76,2	81,5	90,9	115,0	115,9	137,9	159,8
Totaal vorderingen op ten hoogste één jaar	622,4	578,9	606,9	685,6	771,7	791,0	837,9	852,8
VIII. Geldbeleggingen	72,4	67,9	86,5	101,5	120,1	122,9	115,4	130,8
IX. Liquide middelen	88,3	91,2	95,3	102,9	116,7	124,5	132,6	127,9
X. Overlopende rekeningen	16,1	15,7	17,4	21,1	24,0	26,4	30,5	26,8
Totaal vlottende activa	1.221,2	1.194,3	1.269,3	1.426,7	1.599,1	1.651,0	1.736,7	1.771,8
BALANSTOTAAL	1.592,2	1.619,9	1.733,2	1.969,7	2.266,5	2.442,4	2.630,8	2.740,7

PASSIVA								
A. Eigen vermogen								
I. Kapitaal	222,0	251,1	259,9	279,1	312,8	348,6	380,7	407,0
II. Uitgiftepremies	3,6	6,5	8,7	10,1	23,5	26,5	34,9	36,5
III. Herwaarderingsmeerwaarden	7,0	6,7	6,6	6,1	6,5	6,5	7,4	8,0
IV. Reserves								
a. Wettelijke reserve	12,2	13,7	14,6	16,1	18,0	19,2	21,1	22,3
b. Onbeschikbare reserves	7,9	8,3	7,9	8,3	8,9	8,9	8,9	23,6
c. Belastingvrije reserves	25,4	24,5	29,2	35,5	44,3	47,5	43,6	40,1
d. Beschikbare reserves	105,6	116,3	126,9	138,8	155,0	163,8	175,3	187,5
Totaal reserves	151,1	162,8	178,7	198,6	226,1	239,4	248,9	273,6
V. Overgedragen winst	65,4	77,5	76,2	88,2	97,3	111,4	129,3	146,4
Overgedragen verlies	-55,1	-56,2	-59,1	-54,7	-61,7	-73,3	-92,2	-113,4
VI. Kapitaalsubsidies	1,8	1,9	2,3	2,3	2,4	2,3	2,2	2,4
Totaal eigen vermogen	395,7	450,3	473,2	529,7	607,0	661,3	711,1	760,4
B. VII. Voorzieningen en uitgestelde belastingen								
a. Voorzieningen voor risico's en kosten	22,8	22,7	25,0	26,9	31,8	30,9	35,1	37,4
b. Uitgestelde belastingen								
Totaal voorzieningen en uitgestelde belastingen	22,8	22,7	25,0	26,9	31,8	30,9	35,1	37,4
C. Schulden								
VIII. Schulden op meer dan één jaar								
a. Financiële schulden	115,3	138,2	166,4	190,4	249,4	295,3	324,4	357,1
waarvan : kredietinstellingen ³	(76,8)	(95,4)	(117,2)	(134,7)	(163,6)	(194,7)	(206,9)	(218,2)
b. Handelsschulden	4,6	3,8	3,5	3,2	3,0	4,6	5,2	3,8
c. Ontvangen vooruitbetalingen op bestellingen	1,0	1,2	0,8	0,2	0,5	0,5	0,5	0,2
d. Overige schulden	27,7	25,2	23,3	25,6	32,4	32,6	38,9	34,1
Totaal schulden op meer dan één jaar	148,5	168,4	194,0	219,4	285,2	332,9	369,1	395,1
IX. Schulden op ten hoogste één jaar								
a. Schulden op meer dan één jaar die binnen het jaar vervallen	19,1	20,3	26,7	35,1	43,8	45,4	53,8	61,0
b. Financiële schulden	234,0	199,7	220,1	263,5	310,8	341,3	354,6	389,8
waarvan : kredietinstellingen ³	(207,2)	(183,8)	(200,4)	(224,6)	(272,2)	(282,7)	(291,2)	(310,6)
c. Handelsschulden	563,5	541,0	567,1	641,3	690,2	718,1	745,0	739,8
d. Ontvangen vooruitbetalingen op bestellingen	13,2	13,1	12,3	16,9	16,4	19,0	20,1	19,0
e. Schulden m.b.t. belastingen, bezoldigingen, sociale lasten	73,4	77,3	82,9	89,2	99,9	106,7	117,8	119,7
f. Overige schulden	99,9	103,5	108,5	121,1	149,4	149,0	183,3	182,5
Totaal schulden op ten hoogste één jaar	1.003,1	954,8	1.017,7	1.167,2	1.310,4	1.379,5	1.474,6	1.511,9
X. Overlopende rekeningen	22,1	23,7	23,3	26,4	32,1	37,7	40,9	35,9
Totaal van de schulden	1.173,7	1.146,9	1.235,0	1.413,0	1.627,8	1.750,1	1.884,6	1.943,0

¹ Ingevolge afrondingen kunnen de totaalcijfers in deze tabel licht verschillen van de som van de opgetelde posten.

² Kredietinstellingen, leasingschulden en soortgelijke schulden.

XII - 3b. 1. — HANDEL — GLOBALISATIE VAN DE RESULTATENSTROMEN

Volledige en verkorte schema's

(miljarden franken)¹

	Geheel van de ondernemingen								
	Operator	1985	1986	1987	1988	1989	1990	1991	1992
Aantal jaarrekeningen		39.634	39.956	45.067	48.042	51.113	55.270	59.961	62.995
RESULTATENSTROMEN									
Bruto toegevoegde waarde, inclusief exploitatiesubsidies		496,6	525,4	549,6	609,2	663,7	706,3	755,3	776,6
Personeelskosten	—	313,0	323,5	343,3	364,3	400,7	431,3	467,2	492,9
Afschrijvingen en waardeverminderingen op oprichtingskosten, immateriële en materiële vaste activa	—	46,4	51,7	59,3	71,1	82,2	90,6	101,8	105,0
Netto-waardeverminderingen op voorraden, bestellingen in uitvoering en handelsvorderingen	—	5,9	6,2	5,2	6,2	6,6	7,0	7,7	7,8
Nettovoorzieningen voor risico's en kosten	—	3,0	2,5	2,6	2,2	1,4	1,6	1,3	0,1
Andere bedrijfskosten ³	—	61,1	53,8	51,0	50,6	55,9	59,2	59,4	65,0
Als herstructureringskosten geactiveerde bedrijfskosten	+	1,1	1,1	0,9	0,5	0,6	0,6	0,9	0,7
Bedrijfsresultaat	=	68,3	88,8	89,1	115,3	117,5	117,1	118,8	106,5
Financiële opbrengsten	+	62,3	56,1	53,0	51,4	78,5	91,6	93,3	104,8
Financiële kosten	—	65,2	64,2	60,9	68,7	93,2	112,2	127,2	130,1
Resultaat uit gewone bedrijfsuitoefening vóór belasting	=	65,4	80,7	81,2	98,0	102,8	96,5	84,8	81,2
Uitzonderlijke opbrengsten	+	14,4	17,1	19,2	24,6	30,2	24,9	37,9	45,6
Uitzonderlijke kosten	—	13,5	19,5	18,4	24,2	24,3	20,3	22,4	26,0
Resultaat van het boekjaar vóór belasting	=	66,3	78,3	82,0	98,4	108,7	101,1	100,3	100,8
Netto- toevoeging (+) of -onttrekking (—) aan de uitgestelde belastingen	—							0,1	0,3
Belastingen op het resultaat	—	21,4	25,2	27,3	30,4	32,4	36,7	37,6	37,2
Resultaat van het boekjaar	=	44,9	53,1	54,7	68,0	76,3	64,4	62,5	63,3
Netto-overboeking naar belastingvrije reserves	—	2,6	1,7	5,5	8,0	7,6	5,8	—0,8	—2,7
Overgedragen winst van het vorige boekjaar	+	53,7	64,3	66,6	78,6	87,2	95,2	109,0	125,0
Overgedragen verlies van het vorige boekjaar	—	47,3	50,1	52,9	50,4	54,9	58,3	67,4	87,2
TE VERWERKEN RESULTAAT	=	48,7	65,6	62,9	88,2	100,9	95,5	104,9	103,9
RESULTAATVERWERKING									
Netto-onttrekking (+) of -toevoeging (—) aan het eigen vermogen ...	+	21,0	35,8	31,5	49,9	51,0	—54,6	—52,9	—60,3
Tussenkost van vennoten (of eigenaars) in het verlies	+	1,4	1,5	1,3	1,0	0,8	0,8	0,9	1,1
Uit te keren winst	—	29,1	31,3	32,7	39,3	50,7	41,6	52,9	44,7
waarvan : vergoeding van het kapitaal		(24,5)	(26,7)	(27,8)	(33,2)	(45,1)	(36,5)	(48,0)	(39,8)

¹ Ingevolge afrondingen kunnen de saldi in deze tabel licht afwijken van het verschil tussen de bedragen van de samenstellende posten.

² De « Andere bedrijfskosten » bestaan uit enerzijds de belastingen en taksen op de bedrijfsuitoefening en anderzijds de andere bedrijfskosten sensu stricto.

XII - 3b. 2. — HANDEL — GLOBALISATIE VAN DE RESULTATENSTROMEN

Volledige schema's

(miljarden franken)¹

	Geheel van de ondernemingen								
	Operator	1985	1986	1987	1988	1989	1990	1991	1992
Aantal jaarrekeningen		4.446	4.178	4.282	4.416	4.635	4.966	5.155	5.246
RESULTATENSTROMEN DIE BIJDAGEN T/D BRUTOBESPARINGEN									
Bruto toegevoegde waarde exclusief exploitatiesubsidies		347,7	359,6	368,7	413,4	455,2	474,9	502,1	507,5
Exploitatiesubsidies	+	2,0	1,7	2,9	5,3	3,4	3,1	4,5	3,0
Bruto toegevoegde waarde, inclusief exploitatiesubsidies	=	349,7	361,3	371,6	418,7	458,5	478,0	506,6	510,5
Personeelskosten	-	225,8	224,8	233,2	246,5	273,3	287,5	308,7	321,7
Belastingen en taksen op de bedrijfsuitoefening	-	32,0	30,9	34,2	36,7	41,4	40,7	46,1	47,5
Andere bedrijfskosten	-	6,4	4,8	4,1	4,2	6,2	9,8	5,0	8,3
Bruto exploitatieoverschot	=	85,5	100,7	100,1	131,3	137,7	140,1	146,7	133,0
Opbrengsten uit financiële vaste activa	+	21,0	17,0	13,6	13,2	24,2	26,3	26,6	37,6
Opbrengsten uit vlottende financiële activa	+	17,2	14,8	12,7	13,3	22,2	22,9	21,3	20,7
Interestsubsidies	+	0,3	0,3	0,3	0,4	0,5	0,5	0,5	0,5
Kosten van schulden	-	31,7	28,4	25,6	28,4	38,4	52,5	56,4	58,3
Saldo van de overige financiële opbrengsten en kosten	+	-2,3	-3,7	-1,0	-6,5	-9,3	-2,8	-7,6	-5,6
Saldo van de uitzonderlijke opbrengsten en kosten andere dan waardecorrecties	+	1,8	1,3	4,9	-0,1	-0,8	0,6	1,9	-3,3
Als herstructureringskosten geactiveerde kosten	+	1,2	1,2	0,9	0,7	0,6	1,0	1,0	0,9
Belastingen op het resultaat	-	15,9	17,9	19,0	21,4	22,3	25,1	26,0	24,6
Tussenkost van vennoten in het verlies	+	0,7	1,0	0,9	0,6	0,4	0,5	0,3	0,5
Uit te keren winst	-	24,0	25,6	26,3	32,2	43,9	35,5	46,2	38,2
<i>waarvan : vergoeding voor het kapitaal</i>		<i>(22,8)</i>	<i>(24,6)</i>	<i>(25,2)</i>	<i>(30,2)</i>	<i>(42,2)</i>	<i>(33,9)</i>	<i>(44,7)</i>	<i>(36,8)</i>
BRUTOBESPARINGEN	=	53,9	60,8	61,6	70,9	70,9	75,7	62,1	63,2
VORMING VAN DE BRUTOBESPARINGEN									
Nettoresultaat na belastingen		35,3	39,3	39,0	50,4	60,4	52,0	52,6	56,7
Afschrijvingen met bedrijfskarakter	+	31,0	32,6	35,7	43,0	49,5	52,4	58,9	57,9
Netto uitzonderlijke afschrijvingen	+	1,1	2,7	0,5	1,1	1,0	1,2	1,7	1,1
Nettovoorzieningen en uitgesteld belastingen	+	3,7	3,1	3,0	3,7	0,3	2,9	3,4	1,4
Netto-waardeverminderingen	+	9,3	9,6	12,4	15,3	14,7	9,3	9,4	12,0
Gerealiseerde nettomeerwaarden en ontvangen kapitaalsubsidies	-	3,1	1,9	3,7	11,0	11,6	7,1	18,1	28,2
Tussenkost van vennoten in het verlies	+	0,7	1,0	0,9	0,6	0,4	0,5	0,3	0,5
Uit te keren winst	-	24,0	25,6	26,3	32,2	43,9	35,5	46,2	38,2

¹ Ingevolge afrondingen kunnen de saldi en totalen in deze tabel licht afwijken van het verschil tussen de bedragen van de samenstellende posten.

XII - 3c. — HANDEL — GLOBALISATIE VAN DE INVESTRINGSSTROMEN

(miljarden franken)

	Geheel van de ondernemingen							
	1985	1986	1987	1988	1989	1990	1991	1992
I. Volledige en verkorte schema's								
<i>Aantal jaarrekeningen</i>	39.634	39.956	45.067	48.042	51.113	55.270	59.961	62.995
A. Immateriële vaste activa								
Aanschaffingen, inclusief geproduceerde vaste activa	4,9	6,6	7,2	12,1	13,5	12,2	10,8	13,3
Overdrachten + buitengebruikstellingen (netto boekwaarde)	0,3	0,3	0,3	0,6	0,8	0,6	0,7	0,9
B. Materiële vaste activa								
Aanschaffingen, inclusief geproduceerde vaste activa	69,3	80,9	100,3	126,8	148,4	155,0	154,5	155,0
Overdrachten + buitengebruikstellingen (netto boekwaarde)	8,9	9,8	11,4	15,5	18,7	16,8	16,6	21,7
C. Financiële vaste activa								
Aanschaffingen	38,4	62,4	40,3	60,7	113,6	115,1	96,5	92,2
Overdrachten (netto boekwaarde)	12,4	16,5	7,6	12,8	46,4	29,3	24,3	39,9
II. Volledige schema's								
<i>Aantal jaarrekeningen</i>	4.446	4.178	4.282	4.416	4.635	4.966	5.155	5.246
A. Immateriële vaste activa								
Aanschaffingen, inclusief geproduceerde vaste activa	2,2	3,8	3,1	6,8	7,1	5,6	3,9	5,6
Overdrachten + buitengebruikstellingen (netto boekwaarde)	0,1	0,2	0,2	0,4	0,4	0,2	0,3	0,4
B. Materiële vaste activa								
Aanschaffingen, inclusief geproduceerde vaste activa	42,6	46,4	57,0	73,0	84,8	84,3	80,3	76,7
Overdrachten + buitengebruikstellingen (netto boekwaarde)	5,4	7,2	8,3	11,6	13,8	11,1	10,7	14,7
C. Financiële vaste activa								
Aanschaffingen	37,1	59,9	37,1	55,6	103,1	108,4	88,4	83,9
Overdrachten (netto boekwaarde)	12,0	16,0	7,0	12,0	45,4	25,1	21,7	37,3

XII - 3d. — HANDEL — RATIO'S BEREKEND OP BASIS VAN DE GLOBALISATIES VAN JAARREKENINGEN

(in pct. van de toegevoegde waarde, tenzij anders vermeld)

	Geheel van de ondernemingen								
	Operator	1985	1986	1987	1988	1989	1990	1991	1992
I. Volledige en verkorte schema's									
Aantal jaarrekeningen		39.634	39.956	45.067	48.042	51.113	55.270	59.961	62.995
1. Verkoopmarges (in pct.) ¹									
1.1 Bruto exploitatieresultaat ² / Omzet		2,8	3,6	3,7	4,3	4,1	3,9	3,9	3,6
1.2 Netto exploitatieresultaat / Omzet		1,6	2,2	2,1	2,6	2,4	2,2	2,1	1,8
2. Primaire verdeling van de toegevoegde waarde									
2.1 Personeelskosten		63,0	61,6	62,5	59,8	60,4	61,1	61,9	63,5
2.2 Andere bedrijfskosten ³		12,3	10,2	9,2	8,3	8,4	8,4	7,9	8,4
2.3 Bruto exploitatieoverschot ^{2,4} = 100 pct. - (2.1) - (2.2)		24,7	28,2	28,3	31,9	31,2	30,5	30,3	28,2
3. Produktiviteit en arbeidskosten (in duizenden BEF) ⁵									
3.1 Toegevoegde waarde per werknemer		1.431	1.521	1.525	1.626	1.685	1.719	1.767	1.782
3.2 Personeelskosten per werknemer		914	951	965	984	1.029	1.064	1.107	1.145
4. Aanschaffingen van materiële vaste activa		14,0	15,4	18,2	20,8	22,4	21,9	20,5	20,0
5. Nettorendabiliteit van het eigen vermogen (in pct.)		11,4	11,8	11,6	12,8	12,6	9,7	8,8	8,3
6. Eigen vermogen / Totaal vermogen (in pct.)		24,9	27,8	27,3	26,9	26,8	27,1	27,0	27,7
II. Volledige schema's									
Aantal jaarrekeningen		4.446	4.178	4.282	4.416	4.635	4.966	5.155	5.246
1. Voornaamste elementen die bijdragen tot de vorming van de brutobesparingen ⁶									
1.1 Bruto toegevoegde waarde inclusief exploitatiesubsidies ...		100	100	100	100	100	100	100	100
1.2 Personeelskosten	-	64,6	62,2	62,8	58,9	59,6	60,1	60,9	63,0
1.3 Belastingen en taksen op de bedrijfsuitoefening	-	9,2	8,6	9,2	8,8	9,0	8,5	9,1	9,3
1.4 Andere bedrijfskosten	-	1,8	1,3	1,1	1,0	1,4	2,0	1,0	1,6
1.5 Bruto exploitatieoverschot ^{2,4}	=	24,4	27,9	26,9	31,4	30,0	29,3	29,0	26,0
1.6 Opbrengsten uit financiële activa ⁷	+	10,9	8,8	7,1	6,3	10,1	10,3	9,5	11,4
1.7 Kosten van schulden	-	9,1	7,9	6,9	6,8	8,4	11,0	11,1	11,4
1.8 Belastingen op het resultaat	-	4,5	5,0	5,1	5,1	4,9	5,3	5,1	4,8
1.9 Vergoeding van het kapitaal	-	6,5	6,8	6,8	7,2	9,2	7,1	8,8	7,2
1.10 Saldo van de overige stromen ⁸	+	0,2	-0,2	1,4	-1,6	-2,2	-0,4	-1,1	-1,6
1.11 Brutobesparingen ⁴	=	15,4	16,9	16,6	16,9	15,5	15,8	12,3	12,4
2. Aanschaffingen van materiële vaste activa		12,2	12,9	15,3	17,4	18,5	17,6	15,9	15,0
3. Aanschaffingen van financiële vaste activa		10,6	16,6	10,0	13,3	22,5	22,7	17,5	16,4
4. Nettorendabiliteit van het eigen vermogen (in pct.)		11,7	11,7	11,5	13,4	13,8	11,0	10,3	10,3
5. Eigen vermogen / Totaal vermogen (in pct.)		24,3	27,7	26,8	26,2	26,4	26,7	26,9	28,1

¹ Deze ratio's zijn berekend op basis van de geglobaliseerde gegevens afkomstig van alle ondernemingen uit de beschouwde groepering die hun omzetcijfer hebben vermeld.

² Het bruto exploitatieresultaat en het bruto exploitatieoverschot vallen samen, op één punt na: de als herstructureringskosten geactiveerde kosten; deze kosten komen in mindering van de exploitatiekosten bij de berekening van het bruto exploitatieresultaat, dat hierdoor dus gunstig is beïnvloed, maar ze hebben geen weerslag op het bruto exploitatieoverschot.

³ De « Andere bedrijfskosten » bestaan uit enerzijds de belastingen en taksen op de bedrijfsuitoefening en anderzijds de andere bedrijfskosten sensu stricto.

⁴ Ingevolge afrondingen kan deze ratio licht verschillen van de waarde die verkregen wordt als resultaat van de rekenkundige bewerking toegepast op de samenstellende posten.

⁵ Deze ratio's zijn berekend op basis van de geglobaliseerde gegevens afkomstig van alle ondernemingen uit de beschouwde groepering die hun personeelsbestand hebben vermeld.

⁶ Zie tabel XII-1b.2.

⁷ Opbrengsten uit zowel vaste als vlottende financiële activa.

⁸ Interestsubsidies + saldo van de overige financiële opbrengsten en kosten + saldo van de uitzonderlijke opbrengsten en kosten met uitzondering van waardecorrecties + als herstructureringskosten geactiveerde kosten + tussenkomst van vennoten in het verlies - winst uit te keren aan beheerders, zaakvoerders en andere begunstigen.

XII - 4a. — PARTICULIERE NIET-FINANCIËLE DIENSTEN* — GLOBALISATIE VAN DE BALANSEN NA WINSTVERDELING

Volledige en verkorte schema's

(miljarden franken)¹

	Geheel van de ondernemingen							
	1985	1986	1987	1988	1989	1990	1991	1992
Aantal jaarrekeningen	23.394	24.320	28.512	32.220	36.188	41.764	47.907	52.529
ACTIVA								
A. Vaste activa								
I. Oprichtingskosten	4,4	5,0	4,3	3,4	1,8	1,9	2,0	2,3
II. Immateriële vaste activa	10,8	12,5	16,9	22,4	33,9	40,3	37,4	38,3
III. Materiële vaste activa								
a. Terreinen en gebouwen	343,0	356,9	372,8	412,4	467,9	539,9	609,5	674,1
b. Installaties, machines en uitrustingen	45,1	47,4	60,8	68,3	87,0	100,9	106,8	114,1
c. Meubilair en rollend materieel	58,4	71,0	77,0	80,9	103,7	122,9	124,6	124,8
d. Leasing en soortgelijke rechten	17,5	20,6	21,8	25,5	37,8	37,3	45,7	45,3
e. Overige materiële vaste activa	38,8	39,1	44,1	53,6	66,7	84,2	99,1	116,7
f. Activa in aanbouw en vooruitbetalingen	17,3	16,9	16,2	22,7	27,9	29,8	40,8	62,2
Totaal materiële vaste activa	520,0	551,9	592,6	663,4	791,0	915,0	1.026,6	1.137,2
IV. Financiële vaste activa	86,1	105,5	132,1	180,4	262,1	333,8	408,7	453,7
Totaal vaste activa	621,3	674,9	746,0	869,6	1.088,8	1.291,0	1.474,6	1.631,5
B. Vlottende activa								
V. Vorderingen op meer dan één jaar								
a. Handelsvorderingen	10,9	14,2	13,4	21,0	21,7	25,1	44,4	48,2
b. Overige vorderingen	35,5	32,8	67,1	74,4	89,3	91,5	85,1	81,8
Totaal vorderingen op meer dan één jaar	46,4	47,0	80,5	95,4	111,0	116,6	129,5	130,0
VI. Voorraden en bestellingen in uitvoering								
a. Voorraad	45,8	46,9	46,7	51,1	58,4	76,3	100,9	114,6
b. Bestellingen in uitvoering	52,4	60,1	39,0	22,9	24,5	36,3	43,5	61,4
Totaal voorraden en bestellingen in uitvoering	98,2	107,0	85,6	73,9	82,9	112,5	144,3	176,0
VII. Vorderingen op ten hoogste één jaar								
a. Handelsvorderingen	189,8	198,6	209,0	241,9	302,8	351,7	399,6	394,8
b. Overige vorderingen	60,7	75,8	87,6	113,2	133,4	155,5	161,7	170,6
Totaal vorderingen op ten hoogste één jaar	250,5	274,4	296,6	355,1	436,2	507,1	561,4	565,4
VIII. Geldbeleggingen	58,3	63,1	68,2	93,9	120,3	135,0	138,6	161,9
IX. Liquide middelen	51,8	57,3	66,0	74,5	82,4	93,4	103,4	110,8
X. Overlopende rekeningen	22,3	21,8	20,3	22,2	28,3	31,8	36,0	37,4
Totaal vlottende activa	527,5	570,6	617,2	715,1	861,1	996,4	1.113,3	1.181,4
BALANSTOTAAL	1.148,9	1.245,5	1.363,1	1.584,7	1.949,9	2.287,4	2.587,9	2.812,9

PASSIVA								
A. Eigen vermogen								
I. Kapitaal	205,1	231,9	280,7	343,3	392,2	474,5	543,2	608,4
II. Uitgiftepremies	4,1	4,1	6,2	15,2	21,2	30,7	41,8	44,2
III. Herwaarderingsmeerwaarden	8,2	7,2	7,6	9,6	10,2	11,6	12,1	14,8
IV. Reserves								
a. Wettelijke reserve	6,1	6,9	7,9	9,2	10,9	12,4	14,1	16,4
b. Onbeschikbare reserves	4,8	5,2	5,4	5,0	5,3	5,8	6,4	7,9
c. Belastingvrije reserves	24,6	33,7	38,0	43,0	61,0	64,1	58,0	58,1
d. Beschikbare reserves	45,0	50,1	56,9	65,2	73,0	81,5	89,8	99,2
Totaal reserves	80,5	95,8	108,2	122,4	150,2	163,8	168,4	181,6
V. Overgedragen winst	19,8	24,4	29,1	37,9	49,1	57,2	65,1	76,9
Overgedragen verlies	-64,2	-66,0	-62,3	-70,8	-67,6	-99,6	-108,5	-138,2
VI. Kapitaalsubsidies	1,2	1,6	2,0	2,6	3,4	3,7	3,6	5,0
Totaal eigen vermogen	254,7	299,0	371,4	460,1	558,6	642,0	725,7	792,5
B. VII. Voorzieningen en uitgestelde belastingen								
a. Voorzieningen voor risico's en kosten	18,1	19,2	21,0	23,9	25,0	30,2	37,8	39,4
b. Uitgestelde belastingen							0,7	1,7
Totaal voorzieningen en uitgestelde belastingen	18,1	19,2	21,0	23,9	25,0	30,2	38,6	41,1
C. Schulden								
VIII. Schulden op meer dan één jaar								
a. Financiële schulden	400,5	425,4	454,4	505,3	611,6	723,4	793,9	830,1
waarvan : kredietinstellingen ²	(349,7)	(369,8)	(399,1)	(436,7)	(509,4)	(578,7)	(614,6)	(636,4)
b. Handelsschulden	1,7	1,4	1,4	1,4	1,5	1,2	1,5	1,6
c. Ontvangen vooruitbetalingen op bestellingen	16,8	13,4	13,6	2,9	3,5	3,7	4,1	3,3
d. Overige schulden	38,5	36,5	38,4	43,4	48,7	55,6	68,2	73,8
Totaal schulden op meer dan één jaar	457,6	476,7	507,8	553,1	665,2	783,8	867,7	908,9
IX. Schulden op ten hoogste één jaar								
a. Schulden op meer dan één jaar die binnen het jaar vervallen	36,4	40,7	51,2	54,8	67,4	89,0	116,6	128,3
b. Financiële schulden	63,3	68,5	66,1	82,4	130,8	177,4	182,9	231,4
waarvan : kredietinstellingen ²	(54,4)	(58,5)	(55,5)	(66,3)	(98,5)	(128,2)	(130,9)	(164,7)
c. Handelsschulden	149,0	152,4	161,2	192,2	234,4	263,9	314,8	319,2
d. Ontvangen vooruitbetalingen op bestellingen	26,7	31,2	27,0	31,2	38,0	46,2	48,2	51,1
e. Schulden m.b.t. belastingen, bezoldigingen, sociale lasten	39,8	42,7	47,2	53,0	60,6	67,9	77,9	82,0
f. Overige schulden	67,1	80,6	78,4	102,1	131,3	139,4	162,3	200,4
Totaal schulden op ten hoogste één jaar	382,3	416,2	431,0	515,7	662,6	783,9	902,7	1.012,2
X. Overlopende rekeningen	36,2	34,3	31,9	32,0	38,5	47,5	53,2	58,2
Totaal van de schulden	876,1	927,2	970,8	1.100,7	1.366,2	1.615,2	1.823,6	1.979,3

¹ Ingevolge afrondingen kunnen de totaalcijfers in deze tabel licht verschillen van de som van de opgetelde posten.

² Kredietinstellingen, leasingschulden en soortgelijke schulden.

* Met uitzondering van de coördinatiecentra.

XII - 4b. 1. — PARTICULIERE NIET-FINANCIËLE DIENSTEN* — GLOBALISATIE VAN DE RESULTATENSTROMEN

Volledige en verkorte schema's

(miljarden franken)¹

	Geheel van de ondernemingen								
	Operator	1985	1986	1987	1988	1989	1990	1991	1992
Aantal jaarrekeningen		23.394	24.320	28.512	32.220	36.188	41.764	47.907	52.529
RESULTATENSTROMEN									
Bruto toegevoegde waarde, inclusief exploitatiesubsidies		306,7	326,0	353,4	404,8	456,0	526,4	585,1	637,7
Personeelskosten	—	191,3	202,4	221,3	247,0	272,8	320,1	352,2	379,8
Afschrijvingen en waardeverminderingen op oprichtingskosten, immateriële en materiële vaste activa	—	49,0	55,9	63,9	79,1	91,8	111,8	125,2	136,1
Netto-waardeverminderingen op voorraden, bestellingen in uitvoering en handelsvorderingen	—	2,2	2,7	2,7	3,2	3,3	3,1	5,5	5,2
Nettovoorzieningen voor risico's en kosten	—	1,3	1,2	2,0	1,9	1,6	3,5	1,6	2,3
Andere bedrijfskosten ²	—	24,5	19,0	16,3	16,8	19,5	28,6	26,9	27,0
Als herstructureringskosten geactiveerde bedrijfskosten	+	0,1	0,1	0,1	0,1	0,2	0,2	0,2	0,6
Bedrijfsresultaat	=	38,5	44,9	47,3	56,9	67,2	59,5	73,8	87,9
Financiële opbrengsten	+	24,7	26,3	29,7	35,0	56,1	59,1	67,9	68,4
Financiële kosten	—	38,8	39,1	41,5	45,5	62,6	82,4	99,9	112,4
Resultaat uit gewone bedrijfsuitoefening vóór belasting	=	24,4	32,1	35,5	46,4	60,7	36,2	41,8	44,0
Uitzonderlijke opbrengsten	+	13,5	17,9	15,3	19,6	33,9	27,8	26,7	40,0
Uitzonderlijke kosten	—	9,3	10,1	11,6	14,1	18,9	27,5	27,7	32,0
Resultaat van het boekjaar vóór belasting	=	28,6	39,9	39,2	51,9	75,7	36,5	40,8	51,9
Netto- toevoeging (+) of -onttrekking (—) aan de uitgestelde belastingen	—							0,4	0,9
Belastingen op het resultaat	—	9,5	10,9	11,4	13,7	15,7	18,3	20,7	23,0
Resultaat van het boekjaar	=	19,1	29,0	27,8	38,2	60,0	18,2	19,7	28,1
Netto-overboeking naar belastingvrije reserves	—	4,2	9,0	4,2	5,9	18,7	5,1	3,1	1,7
Overgedragen winst van het vorige boekjaar	+	16,0	19,0	23,3	28,4	34,6	47,9	56,5	61,6
Overgedragen verlies van het vorige boekjaar	—	58,9	60,5	63,4	62,3	62,1	69,6	124,1	107,7
TE VERWERKEN RESULTAAT	=	—28,0	—21,5	—16,5	—1,6	13,8	—8,6	—50,9	—19,6
RESULTAATVERWERKING									
Netto-onttrekking (+) of -toevoeging (—) aan het eigen vermogen ...	+	40,3	35,8	33,4	22,3	10,5	31,9	75,7	53,0
Tussenkost van vennoten (of eigenaars) in het verlies	+	1,0	1,0	0,8	0,8	0,8	0,3	0,5	0,4
Uit te keren winst	—	13,3	15,3	17,7	21,5	25,1	23,6	25,3	33,8
waarvan : vergoeding van het kapitaal		(10,3)	(12,1)	(14,1)	(17,5)	(20,9)	(19,1)	(20,1)	(27,8)

¹ Ingevolge afrondingen kunnen de saldi in deze tabel licht afwijken van het verschil tussen de bedragen van de samenstellende posten.

² De « Andere bedrijfskosten » bestaan uit enerzijds de belastingen en taksen op de bedrijfsuitoefening en anderzijds de andere bedrijfskosten sensu stricto.

* Met uitzondering van de coördinatiecentra.

XII - 4b. 2. — PARTICULIERE NIET-FINANCIËLE DIENSTEN* — GLOBALISATIE VAN DE RESULTATENSTROMEN

Volledige schema's

(miljarden franken)¹

	Geheel van de ondernemingen								
	Operator	1985	1986	1987	1988	1989	1990	1991	1992
Aantal jaarrekeningen		2.704	2.738	2.859	3.014	3.260	3.680	4.027	4.217
RESULTATENSTROMEN DIE BIJDAGEN T/D BRUTOBESPARINGEN									
Bruto toegevoegde waarde exclusief exploitatiesubsidies		210,6	221,1	234,1	266,5	299,5	341,8	387,1	419,5
Exploitatiesubsidies	+	2,6	0,5	0,7	1,7	2,2	7,9	3,8	0,8
Bruto toegevoegde waarde, inclusief exploitatiesubsidies	=	213,1	221,6	234,8	268,2	301,6	349,7	391,0	420,3
Personeelskosten	-	138,9	143,8	153,9	170,2	186,0	220,2	241,8	257,3
Belastingen en taksen op de bedrijfsuitoefening	-	4,8	5,0	4,8	4,3	5,3	6,2	7,7	8,4
Andere bedrijfskosten	-	5,8	3,7	4,0	5,8	7,8	15,3	12,3	9,7
Bruto exploitatieoverschot	=	63,6	69,1	72,0	87,8	102,3	108,1	129,2	144,9
Opbrengsten uit financiële vaste activa	+	4,2	5,3	6,9	8,7	18,9	15,7	18,8	18,4
Opbrengsten uit vlottende financiële activa	+	9,5	8,8	9,4	13,4	19,9	24,6	26,8	26,5
Interestsubsidies	+	0,9	0,8	0,8	0,9	0,9	0,7	0,7	0,8
Kosten van schulden	-	24,3	23,9	24,0	28,1	35,7	49,7	62,4	69,5
Saldo van de overige financiële opbrengsten en kosten	+	-1,3	-0,2	-1,3	0,2	-2,4	-2,5	-1,0	-1,1
Saldo van de uitzonderlijke opbrengsten en kosten andere dan waardecorrecties	+	0,1	0,8	0,9	1,2	6,0	2,2	-3,1	-4,7
Als herstructureringskosten geactiveerde kosten	+	0,2	0,2	0,8	0,5	0,3	0,2	0,3	0,4
Belastingen op het resultaat	-	6,3	6,9	6,5	8,1	8,3	9,6	11,1	12,1
Tussenkost van vennoten in het verlies	+	0,6	0,7	0,6	0,7	0,7	0,1	0,3	0,2
Uit te keren winst	-	10,0	11,4	13,1	16,3	19,9	18,5	20,0	26,9
waarvan : vergoeding voor het kapitaal		(8,5)	(9,7)	(11,3)	(14,5)	(17,7)	(16,1)	(17,1)	(23,7)
BRUTOBESPARINGEN	=	37,3	43,3	46,5	60,8	83,0	71,4	78,5	76,9
VORMING VAN DE BRUTOBESPARINGEN									
Nettoresultaat na belastingen		13,1	20,1	16,5	24,4	44,6	8,1	12,8	20,9
Afschrijvingen met bedrijfskarakter	+	33,4	36,2	39,2	48,4	55,4	68,9	77,8	84,4
Netto uitzonderlijke afschrijvingen	+	0,8	2,0	1,2	1,9	3,9	0,8	1,4	0,4
Nettovoorzieningen en uitgestelde belastingen	+	1,1	0,7	1,6	1,7	2,2	4,5	1,2	1,3
Netto-waardeverminderingen	+	3,1	3,9	5,7	7,5	9,2	16,9	11,1	10,1
Gerealiseerde nettomeerwaarden en ontvangen kapitaalsubsidies	-	4,7	8,9	5,2	7,5	13,1	9,5	6,0	13,4
Tussenkost van vennoten in het verlies	+	0,6	0,7	0,6	0,7	0,7	0,1	0,3	0,2
Uit te keren winst	-	10,0	11,4	13,1	16,3	19,9	18,5	20,0	26,9

¹ Ingevolge afrondingen kunnen de saldi en totalen in deze tabel licht afwijken van het verschil tussen de bedragen van de samenstellende posten.

* Met uitzondering van de coördinatiecentra.

XII - 4c. — PARTICULIERE NIET-FINANCIËLE DIENSTEN* — GLOBALISATIE VAN DE INVESTERINGSSTROMEN

(miljarden franken)

	Geheel van de ondernemingen							
	1985	1986	1987	1988	1989	1990	1991	1992
I. Volledige en verkorte schema's								
<i>Aantal jaarrekeningen</i>	23.394	24.320	28.512	32.220	36.188	41.764	47.907	52.529
A. Immateriële vaste activa								
Aanschaffingen, inclusief geproduceerde vaste activa	5,3	5,6	8,4	12,7	20,3	17,5	15,0	14,5
Overdrachten + buitengebruikstellingen (netto boekwaarde)	0,2	0,3	0,4	0,4	0,5	0,8	1,5	0,9
B. Materiële vaste activa								
Aanschaffingen, inclusief geproduceerde vaste activa	96,8	112,6	132,4	174,2	249,8	256,8	265,6	273,6
Overdrachten + buitengebruikstellingen (netto boekwaarde)	19,6	24,4	23,9	34,4	39,7	43,0	62,9	64,9
C. Financiële vaste activa								
Aanschaffingen	30,0	33,8	48,2	88,9	120,7	145,8	149,1	193,5
Overdrachten (netto boekwaarde)	9,5	10,3	15,2	22,9	27,1	44,5	56,2	104,6
II. Volledige schema's								
<i>Aantal jaarrekeningen</i>	2.704	2.738	2.859	3.014	3.260	3.680	4.027	4.217
A. Immateriële vaste activa								
Aanschaffingen, inclusief geproduceerde vaste activa	2,8	2,7	3,8	7,5	13,8	10,1	8,8	7,7
Overdrachten + buitengebruikstellingen (netto boekwaarde)	0,1	0,2	0,2	0,3	0,3	0,4	1,0	0,5
B. Materiële vaste activa								
Aanschaffingen, inclusief geproduceerde vaste activa	65,5	72,1	82,2	108,5	170,7	167,2	174,5	173,9
Overdrachten + buitengebruikstellingen (netto boekwaarde)	15,3	21,0	19,5	28,3	30,9	34,3	52,7	53,0
C. Financiële vaste activa								
Aanschaffingen	26,4	28,8	41,5	73,7	99,0	120,0	129,2	162,4
Overdrachten (netto boekwaarde)	7,9	8,9	13,6	21,1	23,4	37,9	42,4	96,9

* Met uitzondering van de coördinatiecentra.

XII - 4d. — PARTICULIERE NIET-FINANCIËLE DIENSTEN* — RATIO'S BEREKEND OP BASIS VAN DE GLOBALISATIES VAN JAARREKENINGEN

(in pct. van de toegevoegde waarde, tenzij anders vermeld)

	Geheel van de ondernemingen								
	Operator	1985	1986	1987	1988	1989	1990	1991	1992
I. Volledige en verkorte schema's									
Aantal jaarrekeningen		23.411	24.330	28.514	32.220	36.188	41.764	47.907	52.529
1. Verkoopmarges (in pct.) ¹									
1.1 Bruto exploitatieresultaat ² / Omzet		10,8	12,0	12,3	13,3	13,5	12,5	12,9	13,0
1.2 Netto exploitatieresultaat / Omzet		4,7	5,2	5,1	5,5	5,7	4,2	4,6	4,9
2. Primaire verdeling van de toegevoegde waarde									
2.1 Personeelskosten		62,4	62,1	62,6	61,0	59,8	60,8	60,2	59,5
2.2 Andere bedrijfskosten ³		8,0	5,8	4,6	4,2	4,3	5,4	4,6	4,2
2.3 Bruto exploitatieoverschot ^{2,4} = 100 pct. - (2.1) - (2.2)		29,6	32,1	32,8	34,8	35,9	33,8	35,2	36,2
3. Produktiviteit en arbeidskosten (in duizenden BEF) ⁵									
3.1 Toegevoegde waarde per werknemer		1.591	1.520	1.567	1.654	1.761	1.840	1.897	1.992
3.2 Personeelskosten per werknemer		1.041	1.003	1.043	1.069	1.122	1.192	1.218	1.274
4. Aanschaffingen van materiële vaste activa		31,6	34,4	37,5	43,0	54,8	48,8	45,4	42,9
5. Nettorendabiliteit van het eigen vermogen (in pct.)		7,5	9,7	7,5	8,3	10,7	2,8	2,7	3,5
6. Eigen vermogen / Totaal vermogen (in pct.)		22,1	24,0	27,3	29,0	28,6	28,1	28,0	28,2
II. Volledige schema's									
Aantal jaarrekeningen		2.704	2.738	2.859	3.014	3.260	3.680	4.027	4.217
1. Voornaamste elementen die bijdragen tot de vorming van de brutobesparingen ⁶									
1.1 Bruto toegevoegde waarde inclusief exploitatiesubsidies ...		100	100	100	100	100	100	100	100
1.2 Personeelskosten	-	65,2	64,9	65,6	63,5	61,7	63,0	61,8	61,2
1.3 Belastingen en taksen op de bedrijfsuitoefening	-	2,3	2,3	2,1	1,6	1,8	1,8	2,0	2,0
1.4 Andere bedrijfskosten	-	2,7	1,7	1,7	2,2	2,6	4,4	3,1	2,3
1.5 Bruto exploitatieoverschot ^{2,4}	=	29,8	31,2	30,7	32,7	34,0	30,9	33,0	34,5
1.6 Opbrengsten uit financiële activa ⁷	+	6,4	6,4	6,9	8,2	12,9	11,5	11,7	10,7
1.7 Kosten van schulden	-	11,4	10,8	10,2	10,5	11,8	14,2	16,0	16,5
1.8 Belastingen op het resultaat	-	3,0	3,1	2,8	3,0	2,8	2,8	2,8	2,9
1.9 Vergoeding van het kapitaal	-	4,0	4,4	4,8	5,4	5,9	4,6	4,4	5,6
1.10 Saldo van de overige stromen ⁸	+	-0,3	0,2	0,1	0,6	1,1	-0,5	-1,5	-1,8
1.11 Brutobesparingen ⁴	=	17,5	19,5	19,8	22,7	27,5	20,4	20,1	18,3
2. Aanschaffingen van materiële vaste activa		30,8	32,5	35,0	40,5	56,6	47,8	44,6	41,4
3. Aanschaffingen van financiële vaste activa		12,4	13,0	17,7	27,5	32,8	34,3	33,0	38,6
4. Nettorendabiliteit van het eigen vermogen (in pct.)		8,4	11,1	7,2	8,4	12,5	2,0	2,7	4,2
5. Eigen vermogen / Totaal vermogen (in pct.)		17,4	19,1	22,9	25,1	25,2	24,8	24,7	25,1

¹ Deze ratio's zijn berekend op basis van de geglobaliseerde gegevens afkomstig van alle ondernemingen uit de beschouwde groepering die hun omzetcijfer hebben vermeld.

² Het bruto exploitatieresultaat en het bruto exploitatieoverschot vallen samen, op één punt na : de als herstructureringskosten geactiveerde kosten ; deze kosten komen in mindering van de exploitatiekosten bij de berekening van het bruto exploitatieresultaat, dat hierdoor dus gunstig is beïnvloed, maar ze hebben geen weerslag op het bruto exploitatieoverschot.

³ De « Andere bedrijfskosten » bestaan uit enerzijds de belastingen en taksen op de bedrijfsuitoefening en anderzijds de andere bedrijfskosten sensu stricto.

⁴ Ingevolge afrondingen kan deze ratio licht verschillen van de waarde die verkregen wordt als resultaat van de rekenkundige bewerking toegepast op de samenstellende posten.

⁵ Deze ratio's zijn berekend op basis van de geglobaliseerde gegevens afkomstig van alle ondernemingen uit de beschouwde groepering die hun personeelsbestand hebben vermeld.

⁶ Zie tabel XII-1b.2.

⁷ Opbrengsten uit zowel vaste als vlottende financiële activa.

⁸ Interestsubsidies + saldo van de overige financiële opbrengsten en kosten + saldo van de uitzonderlijke opbrengsten en kosten met uitzondering van waardecorrecties + als herstructureringskosten geactiveerde kosten + tussenkomst van vennoten in het verlies - winst uit te keren aan beheerders, zaakvoerders en andere begunstigen.

* Met uitzondering van de coördinatiecentra.

XIII. — FINANCIËLE REKENINGEN

1. — MIDDELENSTROMEN PER SECTOR

(miljarden franken)

Wijzigingen in de vorderingen	Wijzigingen in de schulden	1981	1982	1983	1984	1985	1986	1987	1988	1989	1990	1991	1992
Particulieren en vennootsch. ¹	Particulieren en vennootsch. ¹	36,2	52,3	76,0	31,4	-8,1	-20,3	-35,8	5,1	56,9	-16,7	7,5	-10,0
	Overheidsadministratie	55,7	34,7	62,5	33,7	74,8	36,0	94,5	169,0	51,5	204,0	284,5	195,4
	Rest van de wereld	271,7	162,2	189,4	222,7	280,4	295,4	357,4	493,0	717,8	281,6	216,3	614,0
	Financiële instellingen ⁴	328,0	371,3	424,8	327,6	431,1	560,5	482,0	495,1	659,3	638,3	856,9	529,0
	NBB	4,0	-7,8	0,9	-11,2	-9,4	12,3	-3,1	6,9	6,8	-10,5	2,8	-4,8
	Totaal ²	695,6	612,7	753,7	604,2	768,7	883,9	894,9	1.169,2	1.492,3	1.096,6	1.368,1	1.323,6
Overheidsadministratie	Particulieren en vennootsch. ¹	106,9	119,2	131,6	115,9	132,8	104,4	108,4	58,3	62,9	82,8	107,2	33,8
	Overheidsadministratie	-7,9	0,6	3,7	10,3	-1,6	8,8	4,5	16,0	12,5	15,5	25,9	63,3
	Rest van de wereld	4,4	6,3	8,3	6,6	5,2	5,4	6,0	6,7	11,3	6,4	15,0	7,1
	Financiële instellingen ⁴	-22,2	17,9	0,5	35,9	39,1	2,7	28,6	26,8	5,4	42,0	69,1	-11,1
	NBB	...	0,7	0,1	-0,7	0,6	-0,3	0,1	-0,3	0,1
	Totaal ³	81,3	144,7	144,2	168,7	175,6	120,6	148,1	107,4	92,1	146,3	217,4	93,1
Rest van de wereld	Particulieren en vennootsch. ¹	107,6	87,8	41,8	38,1	69,2	54,0	116,0	193,5	315,0	288,7	350,6	394,1
	Overheidsadministratie	128,3	175,1	75,2	122,2	90,0	153,8	126,3	159,5	228,9	115,5	370,1	39,8
	Rest van de wereld	—	—	—	—	—	—	—	—	—	—	—	—
	Financiële instellingen ⁴	416,6	129,0	330,2	774,5	901,0	850,2	829,2	218,9	911,7	562,1	-365,5	392,5
	NBB	5,1	11,5	32,8	-49,1	0,5	-0,9	-0,8	5,2	-5,6	3,6	2,2	-2,4
	Totaal	657,6	403,4	480,0	885,7	1.060,7	1.057,1	1.070,7	577,1	1.450,0	969,9	357,4	824,0
Financiële instellingen ⁴	Particulieren en vennootsch. ¹	91,5	32,9	64,4	56,5	115,0	159,3	245,1	415,6	613,6	317,2	341,0	280,3
	Overheidsadministratie	323,0	371,9	474,4	382,5	484,2	384,5	406,2	193,8	246,7	230,9	79,2	287,4
	Rest van de wereld	334,3	111,2	231,5	607,2	788,0	845,0	684,0	130,0	747,4	692,1	191,3	320,0
	Financiële instellingen ⁴	—	—	—	—	—	—	—	—	—	—	—	—
	NBB	2,8	0,8	-2,3	7,5	-3,1	0,9	2,1	1,5	6,8	-4,2	...	2,4
	Totaal	751,6	516,8	768,0	1.053,7	1.384,2	1.389,7	1.337,4	740,9	1.614,5	1.236,0	611,5	890,1
NBB	Particulieren en vennootsch. ¹	...	-0,1	-0,1	...	-0,1	...	-0,1	0,2	...
	Overheidsadministratie	73,3	32,7	8,4	13,4	-16,9	29,1	-78,6	-17,3	-36,8	-25,3	-87,4	2,4
	Rest van de wereld	-90,6	-26,0	10,7	18,1	-7,9	6,3	79,9	30,4	6,7	20,2	41,2	13,2
	Financiële instellingen ⁴	29,2	-1,4	12,4	-84,3	12,9	-23,7	-2,4	0,1	38,1	-6,3	51,0	-20,5
	NBB	—	—	—	—	—	—	—	—	—	—	—	—
	Totaal	11,9	5,2	31,5	-52,8	-12,0	11,7	-1,2	13,2	8,0	-11,4	5,0	-4,9
Totaal	Particulieren en vennootsch. ^{1,5}	342,2	292,1	313,7	241,8	308,8	297,3	433,5	672,5	1.048,4	672,0	806,5	698,2
	Overheidsadministratie ⁶	572,3	614,8	624,3	562,0	630,4	612,1	552,7	521,2	502,8	540,5	672,6	588,2
	Rest van de wereld	519,9	253,7	439,8	854,4	1.065,7	1.152,1	1.127,3	660,1	1.483,2	1.000,4	463,8	954,3
	Financiële instellingen ⁴	751,6	516,8	768,0	1.053,7	1.384,2	1.389,7	1.337,4	740,9	1.614,5	1.236,0	611,5	890,1
	NBB	11,9	5,2	31,5	-52,8	-12,0	11,7	-1,2	13,2	8,0	-11,4	5,0	-4,9
	Totaal	2.197,9	1.682,6	2.177,3	2.659,3	3.377,3	3.462,9	3.449,8	2.607,8	4.656,8	3.437,5	2.559,5	3.125,8

¹ Deze sector omvat de verzekeringsmaatschappijen, de instellingen voor collectieve belegging en de overige financiële instellingen, afzonderlijk opgenomen in de tabellen XIII-2 en XIII-3.

² Dit totaal stemt, wegens statistische aanpassingen, niet exact overeen met dat van de financiële activa van de particulieren en de vennootschappen, dat is opgenomen in kolom (13) van tabel XV-3.

³ Stemt overeen met kolom (8) van tabel XI-6.

⁴ Banken, spaarbanken, ondernemingen waarop hoofdstuk I van de wet van 10 juni 1964 van toepassing is, openbare kredietinstellingen (excl. de openbare huisvestingsmaatschappijen en de woningfondsen van de Bond van Grote Gezinnen), Muntfonds, Bestuur der Postchecks, Rentenfonds, HWI.

⁵ Stemt overeen met kolom (12) van tabel XVI-1.

⁶ Stemt overeen met kolom (7) van tabel XI-6.

XIII - 2. — WIJZIGINGEN IN DE VORDERINGEN EN VERPLICHTINGEN IN 1992 - SYNTHESE¹

(miljarden franken)

Schulden per sector	Particulieren en vennootschappen	Federale overheid	Gemeenschappen en Gewesten	Overige federale, communautaire en regionale overheid	Lokale overheid	Sociale-zekerheidsinstellingen	Nationale Bank van België	Muntfonds, BPC, Rentenfonds en HWI	Banken	Spaarbanken ²	Kredietinstellingen van de overheidssector ³	Verzekeringsmaatschappijen	Instellingen voor collectieve belegging	Overige financiële instellingen	Rest van de wereld	TOTAAL
Vorderingen per sector																
Particulieren en vennootschappen	-39,6	-45,8	...	7,1	13,5	12,9	-3,3	-7,9	151,7	143,4	104,2	136,7	239,8	2,3	618,4	1.333,4
Federale overheid	43,5	1,8	-16,6	8,0	-12,0	1,1	25,8
Gemeenschappen en Gewesten	-8,5	-8,5
Overige federale, communautaire en regionale overheid	26,9	5,0	-0,1	0,1	-0,2	...	-1,1	16,2	6,1	52,9
Lokale overheid	1,1	10,4	11,5
Sociale-zekerheidsinstellingen	-9,1	13,7	...	-0,1	0,1	-0,5	0,7	...	6,9	-0,2	...	11,5
Nationale Bank van België	2,4	-0,3	-27,7	-0,5	8,0	13,2	-4,9
Muntfonds, BPC, Rentenfonds en HWI	-0,2	-4,2	-1,1	-0,1	-2,5	-8,1
Banken	118,1	193,1	16,8	34,6	-12,8	5,0	0,2	-1,6	70,9	-2,1	27,2	-4,7	123,4	568,1
Spaarbanken ²	93,8	39,8	1,5	2,5	3,2	-5,7	-0,3	0,6	18,4	5,7	19,7	-3,9	97,6	272,9
Kredietinstellingen van de overheidssector ³	82,4	-81,3	34,5	21,5	26,4	12,5	1,0	0,1	47,3	6,0	43,1	-5,2	98,9	287,2
Verzekeringsmaatschappijen	30,6	69,4	...	1,3	1,4	-1,4	...	6,6	...	18,3	...	10,5	136,7
Instellingen voor collectieve belegging	8,0	135,6	129,2	-14,7	258,1
Overige financiële instellingen	3,0	1,5	4,5
Rest van de wereld	394,1	35,9	...	3,4	0,5	...	-2,4	-0,4	196,9	112,5	83,7	824,2
TOTAAL	708,0	408,2	52,8	70,3	32,3	24,7	-4,9	-8,1	568,1	272,9	287,2	136,7	258,1	4,5	954,5	3.765,3

¹ Het totaal van de intersectorale financiële stromen verschilt van dat van tabel XIII-1. Die verschillen zijn toe te schrijven aan :

- het deconsolideren van de operaties tussen de financiële instellingen, zoals die gedefinieerd zijn in tabel XIII-1 ;
- het deconsolideren van de operaties, andere dan die in de vorm van aandelen en obligaties van de particulieren en de vennootschappen, met de verzekeringsmaatschappijen, de instellingen voor collectieve belegging en de overige financiële instellingen ;
- het deconsolideren van de operaties tussen deze laatste drie sectoren.

² Incl. de ondernemingen waarop hoofdstuk I van de wet van 10 juni 1964 van toepassing is.

³ Excl. de openbare huisvestingsmaatschappijen en de woningfondsen van de Bond van Grote Gezinnen.

XIII - 3. — WIJZIGINGEN, IN 1992, IN DE VORDERINGEN EN VERPLICHTINGEN BINNEN DE BELGISCHE ECONOMIE (miljarden franken)

Schulden per sector	Particulieren en vennootschappen	Federale overheid	Gemeenschappen en Gewesten	Overige federale, communautaire en regionale overheid	Lokale overheid	Sociale-zekerheidsinstellingen	Nationale Bank van België	Mutualiteiten, BPC, Rentenfonds en HWI	Banken	Spaarbanken ¹	Kredietinstellingen van de overheidssector ²	Verzekeringsmaatschappijen	Instellingen voor collectieve belegging	Overige financiële instellingen	Rest van de wereld	TOTAAL
Vorderingen per sector																
<i>Particulieren en vennootschappen</i>																
Financieel goud en BTR	3,6	3,6
Chartaal geld en zichtdeposito's	-3,8	-4,5	-16,3	3,3	2,0	0,1	...	-19,2
Overige deposito's	35,4	71,3	21,0	276,6	404,3
Waardepapieren op korte termijn	...	-8,0	8,9	41,0	40,4	82,3
Krediet op korte termijn	4,8	4,8
Commerciële kredieten	7,6	7,6
Obligaties en kasbons voor meer dan een jaar	-14,8	-37,8	...	7,1	13,5	2,6	72,5	38,7	65,7	5,5	68,2	221,2
Aandelen	-24,8	4,9	191,5	...	49,6	221,2
Krediet op lange termijn	199,3	199,3
Technische verzekeringsreserves	108,5	108,5
Diversen en aanpassingen	10,3	0,5	-3,4	46,3	-10,9	-24,9	28,2	48,3	-3,3	8,7	99,8
Totaal ...	-39,6	-45,8	...	7,1	13,5	12,9	-3,3	-7,9	151,7	143,4	104,2	136,7	239,8	2,3	618,4	1.333,4
<i>Federale overheid</i>																
Overige deposito's	1,8	-16,6	8,0	-12,0	1,1	-17,7
Waardepapieren op korte termijn	...	43,5	43,5
Totaal	43,5	1,8	-16,6	8,0	-12,0	1,1	25,8
<i>Gemeenschappen en Gewesten</i>																
Overige deposito's	-8,5	-8,5
Totaal	-8,5	-8,5
<i>Overige federale, communautaire en regionale overheid</i>																
Chartaal geld en zichtdeposito's	-0,1	0,1	0,2	0,2
Overige deposito's	-0,2	...	-3,8	-4,0
Waardepapieren op korte termijn	...	5,0	5,0
Krediet op korte termijn	1,9	1,9
Obligaties en kasbons voor meer dan een jaar
Krediet op lange termijn	25,0	2,5	16,2	6,1	49,8
Diversen en aanpassingen
Totaal ...	26,9	5,0	-0,1	0,1	-0,2	...	-1,1	16,2	6,1	52,9
<i>Lokale overheid</i>																
Chartaal geld en zichtdeposito's	-0,5	-0,5
Overige deposito's	10,8	10,8
Waardepapieren op korte termijn
Obligaties en kasbons voor meer dan een jaar	...	1,1	0,1	1,2
Totaal	1,1	10,4	11,5
<i>Sociale-zekerheidsinstellingen</i>																
Chartaal geld en zichtdeposito's	-0,5	0,7	...	-0,3	-0,1
Overige deposito's	7,8	7,8
Waardepapieren op korte termijn	...	5,0	5,0
Krediet op korte termijn	-9,9	-9,9
Obligaties en kasbons voor meer dan een jaar	-0,2	8,7	...	-1,9	0,1	-0,6	-0,2	...	5,9
Krediet op lange termijn	1,0	1,0
Diversen en aanpassingen	1,8	1,8
Totaal ...	-9,1	13,7	...	-0,1	0,1	-0,5	0,7	...	6,9	-0,2	...	11,5
<i>Nationale Bank van België</i>																
Financieel goud en BTR	-60,3	-60,3
Chartaal geld en zichtdeposito's	-0,3	77,8	77,5
Waardepapieren op korte termijn	...	-0,7	-0,7
Krediet op korte termijn	-27,7	-0,5	8,0	-4,3	-24,5
Obligaties en kasbons voor meer dan een jaar	...	3,1	3,1
Totaal	2,4	-0,3	-27,7	-0,5	8,0	13,2	-4,9
<i>Mutualiteiten, BPC, Rentenfonds en HWI</i>																
Waardepapieren op korte termijn	...	-8,7	-8,7
Krediet op korte termijn	-1,1	-0,1	-2,2	-3,4
Obligaties en kasbons voor meer dan een jaar	-0,2	4,5	-0,3	4,0
Totaal ...	-0,2	-4,2	-1,1	-0,1	-2,5	-8,1

<i>Banken</i>																
Chartaal geld en zichtdeposito's	0,2	0,2	...
Waardepapieren op korte termijn	28,0	-3,3	0,1	24,8	
Krediet op korte termijn	31,4	...	-3,6	-0,1	-13,2	...	-1,6	93,9	-2,2	30,5	-10,2	124,9	
Obligaties en kasbons voor meer dan een jaar	-9,7	161,6	4,8	34,0	-12,7	5,0	0,1	-4,7	92,3	270,7	
Aandelen	-0,2	26,4	26,2	
Krediet op lange termijn	96,4	3,5	12,0	4,2	...	13,2	-3,6	125,7	
Diversen en aanpassingen	-22,8	18,4	-4,4	
Totaal	118,1	193,1	16,8	34,6	-12,8	5,0	0,2	-1,6	70,9	-2,1	27,2	-4,7	123,4	568,1
<i>Spaarbanken¹</i>																
Chartaal geld en zichtdeposito's	-0,3	-0,3
Waardepapieren op korte termijn	...	-10,0	-10,0
Krediet op korte termijn	27,0	-6,0	...	0,6	18,3	5,5	23,4	128,1	196,9	
Obligaties en kasbons voor meer dan een jaar	2,1	49,8	...	1,4	3,2	0,3	0,1	0,2	-3,7	...	-3,9	-14,5	35,0	
Aandelen	4,3	4,3	
Krediet op lange termijn	64,7	...	1,5	1,1	-18,0	49,3	
Diversen en aanpassingen	-2,3	-2,3	
Totaal	93,8	39,8	1,5	2,5	3,2	-5,7	-0,3	0,6	18,4	5,7	19,7	-3,9	97,6	272,9
<i>Kredietinstellingen van de openbare sector²</i>																
Chartaal geld en zichtdeposito's	1,0	1,0
Waardepapieren op korte termijn	...	-115,7	-115,7
Krediet op korte termijn	23,0	...	-3,4	10,9	-25,7	1,2	...	0,1	47,3	6,0	20,5	-32,4	47,5	
Obligaties en kasbons voor meer dan een jaar	-5,2	34,4	1,5	9,1	16,6	11,3	22,6	...	-5,2	125,8	210,9	
Aandelen	-6,8	-6,8	
Krediet op lange termijn	64,6	...	36,4	3,3	35,5	10,0	149,8	
Diversen en aanpassingen	-1,8	2,3	0,5	
Totaal	82,4	-81,3	34,5	21,5	26,4	12,5	1,0	0,1	47,3	6,0	43,1	-5,2	98,9	287,2
<i>Verzekeringsmaatschappijen</i>																
Chartaal geld en zichtdeposito's	-1,0	-1,0
Overige deposito's	-0,8	-0,8
Waardepapieren op korte termijn
Obligaties en kasbons voor meer dan een jaar	8,9	69,4	...	1,3	1,4	0,4	...	6,6	10,0	98,0	
Aandelen	7,4	18,3	...	0,5	26,2	
Krediet op lange termijn	0,8	0,8	
Diversen en aanpassingen	13,5	13,5	
Totaal	30,6	69,4	...	1,3	1,4	-1,4	...	6,6	18,3	10,5	136,7
<i>Instellingen voor collectieve belegging</i>																
Overige deposito's	129,2	-19,8	109,4
Waardepapieren op korte termijn	...	10,5	10,5	
Obligaties en kasbons voor meer dan een jaar	1,5	125,1	18,7	145,3	
Aandelen	6,5	-13,6	-7,1	
Totaal	8,0	135,6	129,2	-14,7	258,1	
<i>Overige financiële instellingen</i>																
Chartaal geld en zichtdeposito's
Overige deposito's
Waardepapieren op korte termijn
Krediet op korte termijn	1,5	1,5
Obligaties en kasbons voor meer dan een jaar
Aandelen
Krediet op lange termijn	3,0	3,0
Diversen en aanpassingen
Totaal	3,0	1,5	4,5
<i>Rest van de wereld</i>																
Chartaal geld en zichtdeposito's	-2,4	0,1	-4,8	-7,1
Overige deposito's	110,0	19,2	5,4	134,6
Waardepapieren op korte termijn	...	-63,6	-63,6
Krediet op korte termijn	6,1	3,0	-0,5	20,9	91,3	82,4	203,2
Obligaties en kasbons voor meer dan een jaar	35,5	117,4	...	0,4	0,5	53,4	...	-7,0	200,2
Aandelen	269,9	1,0	270,9
Krediet op lange termijn	34,8	-17,9	16,9
Diversen en aanpassingen	47,8	16,4	2,0	2,9	69,1
Totaal	394,1	35,9	...	3,4	0,5	...	-2,4	-0,4	196,9	112,5	83,7	824,2
TOTAAL	708,0	408,2	52,8	70,3	32,3	24,7	-4,9	-8,1	568,1	272,9	287,2	136,7	258,1	4,5	954,5	3.765,3

¹ Incl. de ondernemingen waarop hoofdstuk I van de wet van 10 juni 1964 van toepassing is.

² Excl. de openbare huisvestingsmaatschappijen en de woningfondsen van de Bond van Grote Gezinnen.

XIV. — FINANCIËLE INSTELLINGEN

1a. — BALANSEN VAN DE NATIONALE BANK VAN BELGIE

(miljarden franken)

	1991 31 dec.	1992 31 dec.	1993 31 dec.
ACTIVA			
Goud	333,8	260,2	330,3
Vreemde valuta's	230,8	193,4	244,2
Bijzondere trekkingsrechten (SDR)	18,4	5,7	6,2
Deelneming in het IMF	16,4	26,7	27,7
Leningen aan het IMF	—	—	—
Deposito bij het IMF in het kader van de USAF	4,5	4,6	4,9
Ecu's	110,6	106,4	148,0
EFMS : Financieringen op zeer korte en op korte termijn	12,6	116,6	—
EEG : Financiële ondersteuning op middellange termijn	—	—	—
Internationale akkoorden	3,1	3,3	3,3
Voorschotten op onderpand	43,9	20,0	30,1
Handelspapier	18,4	10,1	5,6
Effecten op de markt gekocht	17,7	17,4	32,4
Vorderingen wegens andere interventies op de geldmarkt	42,6	52,4	119,7
Voorschotten aan het Rentenfonds	—	—	—
Voorschotten aan de Belgische Staat	0,0	0,2	—
Voorschotten aan de Luxemburgse Staat	—	—	—
Munten	0,7	0,9	1,2
Tegood bij het Bestuur der Postchecks :			
Rekening A	0,0	0,0	0,0
Rekening B	3,8	3,5	3,1
Statutaire beleggingen (art. 21)	34,2	37,2	40,4
Gebouwen, materieel en meubelen	11,2	12,3	13,2
Overige activa	0,5	6,5	4,4
Overlopende rekeningen	6,9	7,8	5,8
TOTAAL ACTIVA	910,2	885,1	1.020,4
PASSIVA			
Bankbiljetten in omloop	431,5	430,2	440,6
Rekeningen-courant in franken	7,1	4,6	9,6
Deposito van de Belgische Staat	—	—	0,8
Deposito van de Luxemburgse Staat	—	—	0,5
Verbintenissen wegens interventies op de geldmarkt	4,2	4,4	6,0
Rekeningen-courant in vreemde valuta's	0,0	0,0	0,0
Financiële bijstandsakkoorden	3,8	3,5	3,1
Tegenwaarde van de toegewezen SDR	21,7	22,1	24,0
EFMS : Financieringen op zeer korte en op korte termijn	—	—	—
Onbeschikbare reserve meerwaarde op goud	54,8	116,3	116,3
Overige schulden	2,4	1,2	2,3
Overlopende rekeningen	0,1	0,4	0,5
Waarderingsverschillen op goud en vreemde valuta's	336,0	250,0	362,0
Voorziening voor gebouwen, materieel en meubelen	1,4	0,9	0,8
Maatschappelijke voorziening voor diverse risico's	8,7	9,8	10,1
Kapitaal	0,4	0,4	0,4
Reservefonds :			
Statutaire reserve	2,5	2,7	2,9
Buitengewone reserve	23,5	25,5	28,0
Afschrijvingsrekening voor gebouwen, materieel en meubelen	10,6	11,7	12,6
Te verdelen nettowinst	1,3	1,3	—
TOTAAL PASSIVA	910,2	885,1	1.020,4

N.B. Het Jaarverslag van de NBB bevat, als bijlage, al de weekstaten voor het verslagjaar. Het geeft eveneens een beknopte toelichting bij de voornaamste balansposten.

XIV - 1b. — WEEKSTATEN VAN DE NATIONALE BANK VAN BELGIE

(miljarden franken)

Posten	1994 7 maart	1994 11 april	1994 9 mei	1994 6 juni	1994 4 juli	1994 8 aug.	1994 5 sept.	1994 10 okt.	1994 7 nov.
ACTIVA									
Goud	330,3	330,3	330,3	330,3	330,3	330,3	330,3	330,3	330,3
Vreemde valuta's	252,6	252,2	264,8	272,9	264,0	270,7	273,7	279,9	261,1
Bijzondere Trekkingsrechten (SDR)	6,1	6,1	2,2	2,2	6,1	6,1	6,1	6,1	6,1
Deelneming in het IMF	27,3	27,7	27,7	27,5	27,5	27,8	27,7	27,7	27,7
Leningen aan het IMF	0,0	0,0	0,0	0,0	0,0	0,0	0,0	0,0	0,0
Deposito's bij het IMF in het kader van de USAF	4,9	4,9	8,9	8,9	8,9	8,9	8,9	8,9	8,9
Ecu's	152,2	154,4	154,5	154,7	154,9	149,1	149,3	149,4	151,2
EFMS : Financieringen op zeer korte en op korte termijn	0,0	0,0	0,0	0,0	0,0	0,0	0,0	0,0	0,0
EEG Financiële ondersteuning op middellange termijn	0,0	0,0	0,0	0,0	0,0	0,0	0,0	0,0	0,0
Internationale akkoorden	3,2	3,2	3,2	3,2	3,2	3,2	3,2	3,2	3,2
Voorschotten op onderpand	29,0	27,0	30,3	19,4	31,7	31,4	29,5	30,1	21,6
Handelspapier	5,7	7,9	4,3	9,2	4,6	5,0	4,5	4,6	6,5
Effecten op de markt gekocht	32,5	30,3	30,1	34,5	29,6	31,6	27,7	23,7	19,7
Vorderingen wegens andere interventies op de geldmarkt	101,3	106,5	96,2	92,8	104,1	72,8	79,5	71,3	87,8
Munten	1,2	1,1	1,0	1,0	1,1	1,1	1,2	1,2	1,2
Tegoed bij het Bestuur der Postchecks :									
Rekening A	0,0	0,0	0,0	0,0	0,0	0,0	0,0	0,0	0,0
Rekening B	3,1	3,1	3,3	3,3	3,2	3,1	3,0	2,8	2,8
Statutaire beleggingen (art. 21)	44,0	44,0	43,9	44,0	44,0	44,0	44,0	44,0	44,0
Gebouwen, materieel en meubelen	13,2	13,2	13,2	13,2	13,2	13,2	13,2	13,2	13,2
Diverse rekeningen	6,6	8,1	8,9	9,5	10,1	12,2	12,2	14,0	14,4
	1.013,2	1.020,0	1.022,7	1.026,4	1.036,3	1.010,5	1.013,7	1.010,3	999,5
PASSIVA									
Bankbiljetten in omloop	428,9	433,0	438,7	438,0	441,6	423,4	421,3	418,5	414,3
Rekeningen-courant in franken	4,8	8,9	8,0	5,3	11,5	7,2	7,8	8,1	6,3
Voorschotten op de Belgische Staat	2,6	2,7	0,0	2,9	3,9	2,6	3,3	3,2	1,7
Voorschotten aan de Luxemburgse Staat	0,5	0,5	0,5	0,5	0,5	0,5	0,5	0,5	0,5
Verbintenissen wegens interventies op de geldmarkt	4,0	2,5	1,8	2,8	1,0	2,3	3,9	3,8	3,0
Rekeningen-courant in vreemde valuta's	0,0	0,0	0,0	0,0	0,0	0,0	0,0	0,0	0,0
Financiële bijstandsakkoorden	3,1	3,1	3,3	3,3	3,2	3,1	3,0	2,8	2,8
Tegenwaarde van de toegewezen SDR	24,0	24,0	24,0	24,0	24,0	24,0	24,0	24,0	24,0
EFMS : Financieringen op zeer korte en op korte termijn	0,0	0,0	0,0	0,0	0,0	0,0	0,0	0,0	0,0
Onbeschikbare reserve meerwaarde op goud	116,3	116,3	116,3	116,3	116,3	116,3	116,3	116,3	116,3
Waarderingsverschillen op goud en vreemde valuta's	370,9	372,1	371,8	372,5	372,6	366,6	367,3	367,5	363,9
Kapitaal	0,4	0,4	0,4	0,4	0,4	0,4	0,4	0,4	0,4
Reserves en afschrijvingsrekeningen	43,6	43,6	43,6	43,6	43,6	43,6	43,6	43,6	43,6
Diverse rekeningen	14,1	13,0	14,3	16,8	17,7	20,5	22,4	21,6	22,8
	1.013,2	1.020,0	1.022,7	1.026,4	1.036,3	1.010,5	1.013,7	1.010,3	999,5

N.B. — Het Jaarverslag van de NBB bevat, als bijlage, al de weekstaten voor het verslagjaar. Het geeft eveneens een beknopte toelichting bij de voornaamste balansposten.

XIV - 2. — NETTO GOUD- EN DEVIEZENRESERVES A CONTANT VAN DE NATIONALE BANK VAN BELGIË¹

(miljarden franken)

Periodes	Bedragen einde periode										Veranderingen tegen de wisselkoersen van de transacties ⁶
	Brutotegoeden a contant						Brutoverplichtingen a contant			Totale netto deviezenreserves	
	Goudvoorraad	Tegoeden bij het IMF ²	EEG ³	Buitenlandse valuta's	Internationale akkoorden ⁴	Totaal	Direct opvraagbaar ⁵	Met onbepaalde vervaldag : BTR, netto cumulatieve toewijzing	Totaal		
(1)	(2)	(3)	(4)	(5)	(6) = (1) tot (5)	(7)	(8)	(9) = (7) + (8)	(10) = (6) - (9)	(11)	
1987	57,3	47,5	152,9	111,0	2,3	371,0	5,3	23,6	28,9	342,1	+ 80,7
1988	57,3	40,3	138,0	156,8	2,5	394,8	10,5	23,6	34,1	360,7	+ 25,2
1989	51,5	42,1	118,7	221,9	2,5	436,6	4,9	23,6	28,5	408,1	+ 12,3
1990	51,5	39,8	109,1	236,1	3,4	439,9	8,5	23,6	32,2	407,7	+ 16,5
Nieuwe reeks											
1991	333,8	39,3	123,3	230,8	3,1	730,3	10,8	21,7	32,5	697,8	+ 17,5
1992	260,2	37,0	223,0	193,4	3,3	716,8	8,4	22,1	30,5	686,3	+ 19,9
1993	330,3	38,8	148,0	244,2	3,3	764,6	12,3	24,0	36,3	728,3	- 74,5
1992 3 ^e kwartaal	276,5	37,7	189,0	236,9	3,4	743,5	8,5	21,7	30,2	713,3	+ 27,1
4 ^e kwartaal	260,2	37,0	223,0	193,4	3,3	716,8	8,4	22,1	30,5	686,3	- 11,5
1993 1 ^e kwartaal	260,2	36,1	143,2	259,9	3,4	702,8	9,5	22,1	31,6	671,2	- 23,3
2 ^e kwartaal	260,2	36,0	132,4	292,3	3,4	724,3	9,1	22,1	31,2	693,1	+ 20,8
3 ^e kwartaal	260,2	36,6	142,8	245,6	3,3	688,5	8,2	22,1	30,3	658,2	- 44,0
4 ^e kwartaal	330,3	38,8	148,0	244,2	3,3	764,6	12,3	24,0	36,3	728,3	- 28,1
1994 1 ^e kwartaal	330,3	38,8	152,4	258,1	3,2	782,8	8,4	24,0	32,4	750,4	+ 12,4
2 ^e kwartaal	330,3	42,5	154,9	263,6	3,2	794,5	8,1	24,0	32,1	762,4	+ 10,5
3 ^e kwartaal	330,3	42,6	149,4	277,0	3,2	802,5	8,3	24,0	32,3	770,2	+ 12,7
1993 Oktober	260,2	35,9	147,2	217,4	3,3	664,0	8,3	22,1	30,4	633,6	- 29,1
November	260,2	35,8	147,4	220,8	3,3	667,5	8,5	22,1	30,6	636,9	+ 0,9
December	330,3	38,8	148,0	244,2	3,3	764,6	12,3	24,0	36,3	728,3	+ 0,1
1994 Januari	330,3	38,8	152,0	251,8	3,2	776,1	9,9	24,0	33,9	742,2	+ 3,7
Februari	330,3	39,1	152,2	252,7	3,2	777,5	9,4	24,0	33,4	744,1	+ 2,1
Maart	330,3	38,8	152,4	258,1	3,2	782,8	8,4	24,0	32,4	750,4	+ 6,6
April	330,3	38,8	154,5	263,9	3,2	790,7	7,8	24,0	31,8	758,9	+ 7,1
Mei	330,3	38,8	154,7	271,3	3,2	798,3	7,9	24,0	31,9	766,4	+ 7,1
Juni	330,3	42,5	154,9	263,6	3,2	794,5	8,1	24,0	32,1	762,4	- 3,7
Juli	330,3	42,8	149,1	264,2	3,2	789,6	8,8	24,0	32,8	756,8	+ 0,2
Augustus	330,3	42,8	149,3	273,5	3,2	799,1	7,7	24,0	31,7	767,4	+ 9,8
September	330,3	42,6	149,4	277,0	3,2	802,5	8,3	24,0	32,3	770,2	+ 2,7
Oktober	330,3	42,6	151,2	267,1	3,2	794,4	7,2	24,0	31,2	763,2	- 5,5

¹ Gewaardeerd tegen de boekingskoersen die gehanteerd worden in de officiële balans van de NBB. Eventuele tegoeden op en verplichtingen tegenover het Groothertogdom Luxemburg niet inbegrepen.

² Omvatten a) de rechten die de Belgische Staat bezit als lid van het IMF, en die de NBB, krachtens de wet van 9 juni 1969, in haar boekhouding mag opnemen als eigen tegoeden op voorwaarde dat zij de verplichtingen van de Belgische Staat terzake op zich neemt, en b) de voorschotten die de NBB voor haar eigen rekening verleende aan het IMF binnen de « oliefaciliteit », de « aanvullende kredietfaciliteit », de « deposito's bij het IMF in het kader van de USAF » en de « verruimde toegankelijkheid » krachtens met het IMF gesloten overeenkomsten die door de Regering werden goedgekeurd.

³ Omvatten de Ecu's evenals, eventueel, de vordering op het EFMS uit hoofde van de financiering op zeer korte termijn van intracommunautaire interventies en de financiële bijstand op middellange termijn verleend door de Belgische Staat en door de NBB gefinancierd voor rekening van deze laatste.

⁴ Omvatten de voorschotten in Belgische frank toegestaan krachtens betalingsakkoorden die België heeft gesloten met niet-EEG-landen en waarvan de uitvoering onder toepassing valt van de overeenkomst van 15 juni 1972 tussen de Staat en de NBB.

⁵ Omvatten de bedragen ingeschreven op rekeningen van de centrale banken of van de regeringen van landen die een financiële bijstand genieten in het raam van de door de Staat gesloten buitenlandse leningsakkoorden, de overige verplichtingen van de NBB in Belgische frank tegenover het buitenland, in het bijzonder tegenover de centrale banken en de Europese instellingen, evenals de direct opvraagbare verplichtingen in buitenlandse valuta's.

⁶ Niet inbegrepen de boekhoudkundige veranderingen die wisselkoerswijzigingen mogelijk hebben teweeggebracht in de tegenwaarde in Belgische frank van de bedragen in buitenlandse valuta's. Bovendien is rekening gehouden met een aanpassing waardoor transacties die in een bepaalde periode hebben plaatsgehad, maar in diezelfde periode nog niet afgewikkeld waren, toegewezen worden aan de daarop volgende periode.

XIV - 3. — VOORNAAMSTE ACTIVA EN PASSIVA VAN HET RENTENFONDS

(miljarden franken)

Bron : Jaarverslag van het Rentenfonds.

Einde periode	ACTIVA			PASSIVA					
	Portefeuille		Voorschotten aan de Belg. Staat	Certificaten van het Rentenfonds	Opgenomen geld op zeer korte termijn	Debetsaldo bij de NBB		Voorschotten van de Belg. Staat	Eigen middelen
	Genoteerde waarden	Schatkist- certificaten				Gewone voorschotten	Speciale voorschotten		
	nominale waarde								
1980	29,7	77,1	—	18,3	0,0	9,9	77,1	—	2,7
1981	25,2	151,9	—	28,0	0,0	0,0	149,5	—	1,5
1982	16,6	192,4	—	28,9	0,0	0,0	181,1	—	1,3
1983	27,3	188,4	—	15,2	0,0	13,6	188,4	—	0,7
1984	26,6	219,3	—	41,5	5,4	0,0	200,6	—	0,7
1985	26,1	199,0	—	42,5	0,4	0,0	182,2	—	1,5
1986	47,6	216,3	—	44,2	13,1	0,0	209,4	—	0,6
1987	42,3	139,9	—	47,8	6,6	0,0	127,6	—	1,8
1988	46,7	124,1	—	50,9	10,9	0,0	106,6	—	3,8
1989 September	55,0	69,3	—	67,6	0,0	0,0	47,9	—	7,1
December	79,9	66,5	—	64,1	6,6	5,3	66,5	—	3,9
1990 Maart	60,7	30,7	—	47,0	0,0	8,9	30,7	—	7,1
Juni	52,8	24,6	—	68,3	0,0	0,0	4,7	—	9,0
September	53,0	5,5	—	33,6	0,8	13,5	5,5	—	6,7
December	41,9	65,0	—	58,8	7,7	0,0	36,7	—	5,8
1991 Januari	33,7	19,9	0,4	51,2	—	0,0	0,0	—	6,6
Februari	30,4	0,0	3,9	29,6	—	0,0	0,0	—	6,3
Maart	29,2	0,0	1,4	26,3	—	0,0	0,0	—	6,7
April	25,0	0,0		14,2	—	0,0	0,0	5,8	6,8
Mei	22,6	0,0		0,0	—	0,0	0,0	17,9	6,5
Juni	24,6	0,0		0,0	—	0,0	0,0	19,3	6,7
Juli	21,2	0,0		0,0	—	0,0	0,0	16,1	6,6
Augustus	20,5	0,0		0,0	—	0,0	0,0	15,4	6,5
September	19,0	0,0		0,0	—	0,0	0,0	13,5	6,6
Oktober	19,6	0,0		0,0	—	0,0	0,0	14,4	6,3
November	19,8	0,0		0,0	—	0,0	0,0	14,7	6,3
December	21,8	0,0		0,0	—	0,0	0,0	16,7	4,6

¹ Voorschotten aan de Belgische Staat. Na 28 januari werden de kasoverschotten van de Rentenfonds in de vorm van voorschotten uitgeleend aan de Belgische Staat. Deze voorschotten werden toegekend op grond van analoge modaliteiten als die opgenomen in de overeenkomst van 22 januari 1991 over de voorschotten van de

Belgische Staat aan het Rentenfonds. Naarmate de uitstaande certificaten van het Fonds vervielen verminderden zijn kasoverschotten; de voorschotten aan de Belgische Staat eindigden op 10 april en ruimden de plaats in voor voorschotten van de Staat.

XIV - 4a. — BALANSEN VAN DE GEZAMENLIJKE KREDIETINSTELLINGEN ¹

(miljarden franken)

ACTIEF

Posten	1992 31 dec.	1993 31 dec.	1993 30 juni	1994 30 juni	1993 31 juli	1994 31 juli
THESAURIETEGOEDEN EN INTERBANKVORDERINGEN	6.638,3	7.423,4	6.916,9	7.355,6	7.149,9	7.626,5
Kas, tegoeden bij centrale banken, postcheque- en girodiensten	44,1	41,4	41,3	45,4	38,3	42,9
Vorderingen op kredietinstellingen	6.594,2	7.382,0	6.875,6	7.310,2	7.111,6	7.583,6
<i>Onmiddellijk opvraagbaar</i>	522,2	378,1	858,9	955,1	695,8	857,7
<i>Overige</i>	6.071,9	7.003,9	6.016,7	6.355,1	6.415,8	6.725,8
VORDERINGEN OP CLIËNTEN	7.212,5	7.784,8	7.626,0	8.195,5	7.661,0	8.094,1
Kredieten bij de oorsprong verleend door de kredietinstellingen	7.047,3	7.578,9	7.365,7	7.953,9	7.457,9	7.897,6
<i>Handelswissels</i>	107,5	105,0	105,8	98,1	108,3	97,6
<i>Eigen accepten</i>	37,3	29,4	31,2	28,7	30,5	29,0
<i>Leasing- en soortgelijke vorderingen</i>	34,1	35,0	35,2	36,0	35,2	35,9
<i>Leningen met forfaitair lastenpercentage</i>	339,8	341,1	361,9	372,3	359,9	370,2
<i>Hypothecaire leningen</i>	1.263,3	1.423,4	1.343,5	1.506,0	1.338,3	1.523,2
<i>Leningen op termijn</i>	4.530,1	4.835,6	4.704,3	5.003,5	4.777,8	4.978,5
<i>Voorschotten in rekening-courant</i>	696,0	738,9	744,6	814,1	765,6	739,4
<i>Overige kredietvorderingen</i>	39,2	70,5	39,1	95,2	42,4	123,7
Overige debiteuren	165,2	205,8	260,3	241,6	203,2	196,5
EFFECTEN EN ANDER WAARDEPAPIER ²	5.863,9	6.263,5	6.451,0	6.524,5	6.440,1	6.522,2
Overheidspapier	1.174,7	1.094,4	1.431,3	1.610,2	1.391,1	1.641,1
<i>Herfinancierbaar bij centrale banken</i>	979,6	759,7	1.244,9	1.158,8	1.207,3	1.175,5
<i>Overige</i>	195,1	334,7	186,4	451,5	183,9	465,5
Ander kortlopend waardepapier	108,1	56,0	76,4	78,9	79,6	48,4
Overheidsfondsen	3.431,7	3.865,4	3.782,6	3.703,5	3.795,4	3.705,5
Overige leningen op lange termijn vertegenwoordigd door effecten	1.019,4	1.081,1	1.028,7	1.037,8	1.052,0	1.033,1
Aandelen en deelbewijzen	52,5	98,4	50,0	53,2	49,7	58,4
Overige effecten	77,5	68,3	81,9	40,8	72,3	35,7
VASTE ACTIVA	284,2	344,1	299,6	385,4	299,1	386,5
Financiële vaste activa	151,5	212,1	167,6	254,3	167,1	255,3
<i>waarvan ³ :</i>						
<i>Leningen van openbare besturen</i>	9,1	9,9	9,8	10,1	9,8	10,1
<i>Leningen van overige emittenten</i>	0,2	0,1	0,2	0,0	0,2	0,0
<i>Deelnemingen in verbonden ondernemingen</i>	109,7	162,1	124,7	201,5	124,7	202,6
<i>Deelnemingen in andere ondernemingen waarmee een deelnemingsverhouding bestaat</i>	10,3	18,1	8,0	18,6	8,0	18,6
<i>Andere financiële vaste activa</i>	20,8	20,4	23,5	22,6	22,9	22,5
<i>Aandelen</i>	17,3	18,3	20,1	19,8	20,4	19,8
<i>Achtergestelde vorderingen op verbonden ondernemingen en ondernemingen waarmee een deelnemingsverhouding bestaat</i>	2,2	0,9	2,3	1,6	1,1	1,6
<i>Overige</i>	1,3	1,2	1,1	1,2	1,5	1,2
Materiële vaste activa	128,9	129,6	129,3	128,8	129,3	128,9
Oprichtingskosten en immateriële vaste activa	3,8	2,4	2,7	2,2	2,7	2,2
EIGEN AANDELEN	0,1	0,1	0,1	0,1	0,1	0,1
OVERIGE ACTIVA	872,0	893,1	849,4	873,8	847,2	825,7
TOTAAL ACTIEF	20.870,9	22.709,0	22.143,0	23.334,9	22.397,3	23.455,1

¹ Rapportering over de vennootschappelijke positie voor de kredietinstellingen naar Belgisch recht en over de territoriale positie voor de in België gevestigde bijkantoren van kredietinstellingen naar buitenlands recht.

² Bevat de beleggings- en de handelsportefeuille.

³ De verdeling is niet bekend voor de bijkantoren van kredietinstellingen die onder een andere lidstaat van de Europese Unie ressorteren en evenmin voor de ermee gelijkgestelde bijkantoren.

Bibliografische referentie : Tijdschrift van de Nationale Bank van België, LXIX^e Jaargang, nr. 12, december 1994.

XIV - 4a. — BALANSEN VAN DE GEZAMENLIJKE KREDIETINSTELLINGEN ¹

(miljarden franken)

PASSIEF

Posten	1992 31 dec.	1993 31 dec.	1993 30 juni	1994 30 juni	1993 31 juli	1994 31 juli
INTERBANKSCHULDEN	8.138,1	9.026,7	8.797,5	9.261,7	9.047,7	9.491,2
Onmiddellijk opvraagbaar	632,0	521,7	1.127,1	961,7	927,3	698,4
Mobiliseringsschulden	366,3	760,6	595,3	996,1	572,8	1.090,9
Overige schulden op termijn of met opzegtermijn	7.139,9	7.744,4	7.075,1	7.303,9	7.547,5	7.701,8
SCHULDEN TEGENOVER CLIËNTEN	7.022,7	7.780,7	7.483,3	8.191,9	7.421,3	8.076,8
Deposito's	6.714,2	7.430,6	7.065,0	7.696,1	7.053,3	7.635,6
Zichtdeposito's	1.167,4	1.360,0	1.431,5	1.618,0	1.294,5	1.449,9
Op termijn of met opzegtermijn < 1 maand	817,2	1.130,6	841,5	1.013,9	810,3	967,1
Op termijn of met opzegtermijn ≥ 1 maand en ≤ 1 jaar	2.314,8	2.483,5	2.359,1	2.240,0	2.517,7	2.354,1
Op termijn of met opzegtermijn > 1 jaar	217,1	251,3	248,4	256,0	245,1	267,1
Deposito's van bijzondere aard	256,0	224,5	239,8	255,6	235,0	247,8
Gereguleerde spaardeposito's	1.920,4	1.954,8	1.921,0	2.276,7	1.926,3	2.311,4
Gekoppeld aan hypothecaire leningen	21,2	26,0	23,7	35,8	24,4	38,2
Overige crediteuren	308,5	350,2	418,3	495,9	368,0	441,2
IN SCHULDBEWIJZEN BELICHAAMDE SCHULDEN	3.855,7	4.017,1	3.976,2	3.958,0	3.997,1	3.973,2
Depositocertificaten en soortgelijke schulden	123,4	132,4	95,9	130,7	102,3	125,0
Kasbons	3.605,7	3.778,3	3.743,7	3.727,3	3.756,6	3.752,1
Obligatieleningen	126,5	106,4	136,6	100,0	138,2	96,2
WAARDEVERMINDERINGEN, VOORZIENINGEN, VOOR- ZORGSFONDSEN EN UITGESTELDE BELASTINGEN	171,1	164,9	165,3	170,4	168,8	170,1
OVERIGE PASSIVA	887,8	861,9	890,3	856,6	916,9	834,0
ACHTERGESTELDE SCHULDEN	237,8	280,1	261,6	290,2	270,0	300,2
EIGEN VERMOGEN	557,7	577,6	568,7	606,1	575,6	609,5
waarvan ² :						
Kapitaal	222,8	242,0	238,2	248,9	238,3	249,0
Geplaatst kapitaal	223,3	242,4	238,6	249,2	238,8	249,3
Niet opgevraagd kapitaal	0,5	0,3	0,4	0,3	0,4	0,3
Uitgiftepremies	54,1	58,1	56,7	62,0	56,7	62,0
Herwaarderingsmeerwaarden	11,9	2,7	2,8	2,6	2,8	2,6
Reserves	210,0	237,0	215,1	237,7	215,1	237,7
Wettelijke reserve	12,3	15,2	13,1	15,2	13,1	15,2
Onbeschikbare reserves	8,3	7,8	8,1	7,8	8,1	7,8
Belastingvrije reserves	58,4	58,8	58,5	59,0	58,5	58,9
Beschikbare reserves	131,0	155,3	135,5	155,7	135,5	155,7
Overgedragen winst (+) of verlies (-)	5,6	4,3	2,1	5,1	2,0	5,1
Winst (+) of verlies (-) van het boekjaar	23,6	2,7	25,1	28,1	31,2	31,3
TOTAAL PASSIEF ...	20.870,9	22.709,0	22.143,0	23.334,9	22.397,3	23.455,1

¹ Rapportering over de vennootschappelijke positie voor de kredietinstellingen naar Belgisch recht en over de territoriale positie voor de in België gevestigde bijkantoren van kredietinstellingen naar buitenlands recht.

² De verdeling is niet bekend voor de bijkantoren van kredietinstellingen die onder een andere lidstaat van de Europese Unie ressorteren en evenmin voor de ermee gelijkgestelde bijkantoren.

XIV - 4b. — BALANSEN VAN DE ZEVEN GROTE KREDIETINSTELLINGEN NAAR BELGISCH RECHT ¹

(miljarden franken)

ACTIEF

Posten	1992 31 dec.	1993 31 dec.	1993 30 juni	1994 30 juni	1993 31 juli	1994 31 juli
THESAURIETGOEDEN EN INTERBANKVORDERINGEN	2.844,3	3.089,4	3.003,7	3.340,1	3.107,8	3.415,3
Kas, tegoeden bij centrale banken, postcheque- en girodiensten	32,4	31,1	29,7	34,4	26,8	32,2
Vorderingen op kredietinstellingen	2.811,9	3.058,2	2.974,0	3.305,7	3.081,0	3.383,1
<i>Onmiddellijk opvraagbaar</i>	265,7	180,9	365,9	422,9	292,0	453,0
<i>Overige</i>	2.546,2	2.877,3	2.608,1	2.882,7	2.789,1	2.930,1
VORDERINGEN OP CLIENTEN	4.811,8	5.307,6	5.101,3	5.674,5	5.055,2	5.599,0
Kredieten bij de oorsprong verleend door de kredietinstellingen	4.710,9	5.147,3	4.910,0	5.482,4	4.907,2	5.468,6
<i>Handelsswissels</i>	75,3	69,1	70,1	62,7	70,8	61,7
<i>Eigen accepten</i>	31,0	22,7	24,1	21,0	23,3	21,3
<i>Leasing- en soortgelijke vorderingen</i>	7,3	8,1	7,5	9,7	7,6	9,9
<i>Leningen met forfaitair lastenpercentage</i>	214,6	221,6	235,7	249,4	234,5	247,9
<i>Hypothecaire leningen</i>	778,7	894,4	833,6	954,6	845,9	967,6
<i>Leningen op termijn</i>	3.100,5	3.391,1	3.254,8	3.592,0	3.206,4	3.572,9
<i>Voorschotten in rekening-courant</i>	484,3	492,4	461,7	518,7	493,2	484,5
<i>Overige kredietvorderingen</i>	19,3	48,0	22,5	74,5	25,6	102,9
Overige debiteuren	100,9	160,3	191,3	192,1	148,0	130,3
EFFECTEN EN ANDER WAARDEPAPIER ²	3.760,2	3.888,8	4.024,4	4.009,4	4.013,7	4.017,7
Overheidspapier	764,1	606,0	844,0	1.019,2	810,6	1.048,3
<i>Herfinancierbaar bij centrale banken</i>	686,8	460,6	780,1	771,5	752,3	786,7
<i>Overige</i>	77,3	145,4	63,9	247,7	58,3	261,6
Ander kortlopend waardepapier	100,2	45,8	72,7	62,1	75,6	32,8
Overheidsfondsen	2.196,2	2.520,9	2.432,2	2.295,6	2.437,0	2.303,6
Overige leningen op lange termijn vertegenwoordigd door effecten	617,7	627,7	592,9	588,7	607,4	584,8
Aandelen en deelbewijzen	40,2	83,6	37,4	37,8	36,4	42,9
Overige effecten	41,8	4,8	45,3	6,0	46,7	5,3
VASTE ACTIVA	217,0	276,6	233,0	319,1	232,3	319,4
Financiële vaste activa	114,8	174,7	131,4	217,7	130,8	217,8
<i>Leningen van openbare besturen</i>	5,6	6,1	6,1	6,7	6,1	6,7
<i>Leningen van overige emittenten</i>	0,0	0,0	0,0	0,0	0,0	0,0
<i>Deelnemingen in verbonden ondernemingen</i>	90,1	142,2	105,4	181,3	105,4	181,3
<i>Deelnemingen in andere ondernemingen waarmee een deelnemingsverhouding bestaat</i>	6,2	14,3	5,0	15,0	5,1	15,0
<i>Andere financiële vaste activa</i>	12,9	12,1	14,9	14,7	14,2	14,8
<i>Aandelen</i>	9,9	10,3	11,9	12,3	12,3	12,4
<i>Achtergestelde vorderingen op verbonden ondernemingen en ondernemingen waarmee een deelnemingsverhouding bestaat</i>	2,2	0,8	2,2	1,5	1,0	1,5
<i>Overige</i>	0,7	1,0	0,8	1,0	0,9	0,9
Materiële vaste activa	101,1	101,8	101,5	101,3	101,4	101,5
Oprichtingskosten en immateriële vaste activa	1,1	0,1	0,0	0,1	0,0	0,1
EIGEN AANDELEN	0,0	0,0	0,0	0,0	0,0	0,0
OVERIGE ACTIVA	461,8	442,5	463,7	452,0	429,0	419,6
TOTAAL ACTIEF	12.095,2	13.004,8	12.826,0	13.795,0	12.837,9	13.771,1

¹ Rapportering over de vennootschappelijke positie.

² Bevat de beleggings- en de handelsportefeuille.

XIV - 4b. — BALANSEN VAN DE ZEVEN GROTE KREDIETINSTELLINGEN NAAR BELGISCH RECHT ¹

(miljarden franken)

PASSIEF

Posten	1992 31 dec.	1993 31 dec.	1993 30 juni	1994 30 juni	1993 31 juli	1994 31 juli
INTERBANKSCHULDEN	3.322,5	3.575,0	3.609,9	4.084,1	3.691,4	4.190,1
Onmiddellijk opvraagbaar	268,4	281,2	515,3	379,8	392,3	304,0
Mobiliseringsschulden	237,7	448,8	273,1	592,6	282,0	649,8
Overige schulden op termijn of met opzegtermijn	2.816,4	2.845,0	2.821,4	3.111,7	3.017,1	3.236,4
SCHULDEN TEGENOVER CLIENTEN	4.887,4	5.381,5	5.196,8	5.685,6	5.115,0	5.562,0
Deposito's	4.668,0	5.146,0	4.896,1	5.325,8	4.889,6	5.279,2
Zichtdeposito's	801,2	911,5	961,0	1.055,4	841,1	943,0
Op termijn of met opzegtermijn < 1 maand	461,5	742,4	511,0	669,0	527,7	640,7
Op termijn of met opzegtermijn ≥ 1 maand en ≤ 1 jaar	1.655,5	1.720,7	1.682,3	1.568,7	1.779,5	1.629,4
Op termijn of met opzegtermijn > 1 jaar	132,6	168,7	162,2	165,5	160,4	176,2
Deposito's van bijzondere aard	72,5	33,6	32,8	49,8	30,9	47,8
Gereguleerde spaardeposito's	1.535,8	1.556,8	1.536,1	1.797,8	1.538,5	1.820,7
Gekoppeld aan hypothecaire leningen	8,9	12,2	10,7	19,6	11,5	21,5
Overige crediteuren	219,4	235,6	300,7	359,8	225,4	282,9
IN SCHULDBEWIJZEN BELICHAAMDE SCHULDEN	2.731,9	2.883,3	2.858,0	2.813,3	2.870,3	2.816,7
Depositocertificaten en soortgelijke schulden	95,4	119,5	81,7	98,7	87,1	84,4
Kasbons	2.592,2	2.751,4	2.734,9	2.704,9	2.742,1	2.722,6
Obligatieleningen	44,3	12,3	41,5	9,8	41,1	9,7
WAARDEVERMINDERINGEN, VOORZIENINGEN, VOORZORGSFONDSEN EN UITGESTELDE BELASTINGEN	110,2	108,4	104,3	112,5	105,0	112,4
OVERIGE PASSIVA	500,7	461,1	480,4	474,5	466,5	454,0
ACHTERGESTELDE SCHULDEN	193,3	232,5	214,7	236,6	223,4	245,0
EIGEN VERMOGEN	349,1	363,1	361,9	388,5	366,2	390,8
Kapitaal	141,4	156,0	155,5	159,4	155,6	159,5
Geplaatst kapitaal	141,6	156,0	155,6	159,4	155,7	159,5
Niet opgevraagd kapitaal	0,2	0,0	0,1	0,0	0,1	0,0
Uitgiftepremies	52,6	55,6	55,2	59,6	55,2	59,6
Herwaarderingsmeerwaarden	10,9	1,7	1,8	1,7	1,8	1,7
Reserves	128,8	149,3	131,1	149,8	131,1	149,8
Wettelijke reserve	7,6	10,2	8,2	10,2	8,2	10,2
Onbeschikbare reserves	3,8	3,4	3,9	3,4	3,9	3,4
Belastingvrije reserves	35,3	35,9	35,6	36,4	35,6	36,3
Beschikbare reserves	82,1	99,9	83,5	99,9	83,5	99,9
Overgedragen winst (+) of verlies (-)	1,9	0,5	0,9	0,5	0,9	0,5
Winst (+) of verlies (-) van het boekjaar	13,5	0,0	17,4	17,5	21,7	19,7
TOTAAL PASSIEF ...	12.095,2	13.004,8	12.826,0	13.795,0	12.837,9	13.771,1

¹ Rapportering over de vennootschappelijke positie.

XIV - 4c. — BALANSEN VAN DE OVERIGE KREDIETINSTELLINGEN NAAR BELGISCH RECHT ¹

(miljarden franken)

ACTIEF

Posten	1992 31 dec.	1993 31 dec.	1993 30 juni	1994 30 juni	1993 31 juli	1994 31 juli
THESAURIETEGOEDE EN INTERBANKVORDERINGEN	872,8	1.127,8	1.018,4	1.095,9	1.066,4	1.133,6
Kas, tegoeden bij centrale banken, postcheque- en girodiensten	11,4	10,1	11,4	10,8	11,2	10,5
Vorderingen op kredietinstellingen	861,4	1.117,7	1 007,1	1.085,0	1.055,2	1.123,0
<i>Onmiddellijk opvraagbaar</i>	63,1	45,9	152,1	100,0	89,8	97,4
<i>Overige</i>	798,2	1.071,9	855,0	985,1	965,3	1.025,6
VORDERINGEN OP CLIENTEN	1.859,2	1.869,9	1.890,6	1.934,0	1.891,9	1.939,3
Kredieten bij de oorsprong verleend door de kredietinstellingen	1.816,2	1.833,7	1.842,1	1.891,3	1.852,4	1.884,2
<i>Handelsswissels</i>	28,4	32,2	31,2	33,5	32,0	33,7
<i>Eigen accepten</i>	5,8	6,1	6,0	7,0	6,0	7,0
<i>Leasing- en soortgelijke vorderingen</i>	25,0	25,1	25,8	24,3	25,8	24,0
<i>Leningen met forfaitair lastenpercentage</i>	124,3	119,2	125,6	120,3	125,0	119,7
<i>Hypothecaire leningen</i>	482,6	526,8	507,7	549,0	490,2	553,1
<i>Leningen op termijn</i>	973,1	945,5	957,0	969,5	987,7	972,3
<i>Voorschotten in rekening-courant</i>	160,6	163,2	172,6	170,8	169,7	156,9
<i>Overige kredietvorderingen</i>	16,4	15,6	16,0	17,0	15,8	17,3
Overige debiteuren	43,0	36,3	48,6	42,7	39,5	55,1
EFFECTEN EN ANDER WAARDEPAPIER ²	1.679,6	1.880,6	1.965,1	2 070,3	1.975,9	2.069,0
Overheidspapier	198,7	272,6	358,8	334,0	366,5	344,6
<i>Herfinancierbaar bij centrale banken</i>	179,8	234,0	330,0	295,0	335,3	298,8
<i>Overige</i>	18,9	38,6	28,8	39,0	31,2	45,8
Ander kortlopend waardepapier	4,1	10,3	3,7	16,8	4,0	15,6
Overheidsfondsen	1.126,7	1.180,5	1.211,7	1.300,4	1.205,9	1.291,0
Overige leningen op lange termijn vertegenwoordigd door effecten	327,6	383,4	362,4	380,3	370,3	379,7
Aandelen en deelbewijzen	10,8	14,6	12,4	15,2	13,1	15,2
Overige effecten	11,7	19,2	16,1	23,7	16,1	22,9
VASTE ACTIVA	62,7	63,3	62,2	61,9	62,4	62,7
Financiële vaste activa	35,3	35,8	34,7	35,1	34,8	36,0
<i>Leningen van openbare besturen</i>	3,5	3,8	3,7	3,4	3,7	3,4
<i>Leningen van overige emittenten</i>	0,2	0,1	0,2	0,0	0,2	0,0
<i>Deelnemingen in verbonden ondernemingen</i>	19,6	19,9	19,3	20,2	19,3	21,3
<i>Deelnemingen in andere ondernemingen waarmee een deelnemingsverhouding bestaat</i>	4,0	3,7	2,9	3,6	2,9	3,6
<i>Andere financiële vaste activa</i>	8,0	8,3	8,6	7,9	8,7	7,7
<i>Aandelen</i>	7,4	8,0	8,2	7,6	8,1	7,3
<i>Achternestelde vorderingen op verbonden ondernemingen en ondernemingen waarmee een deelnemingsverhouding bestaat</i>	0,0	0,1	0,1	0,1	0,1	0,1
<i>Overige</i>	0,5	0,3	0,3	0,3	0,5	0,3
Materiële vaste activa	25,0	25,4	25,1	24,8	25,3	24,8
Oprichtingskosten en immateriële vaste activa	2,4	2,1	2,4	2,0	2,4	2,0
EIGEN AANDELEN	0,1	0,1	0,1	0,1	0,1	0,1
OVERIGE ACTIVA	260,2	282,9	249,6	260,0	255,5	249,8
TOTAAL ACTIEF ...	4.734,5	5.224,6	5.186,1	5.422,3	5.252,1	5.454,5

¹ Rapportering over de vennootschappelijke positie.

² Bevat de beleggings- en de handelsportefeuille.

XIV - 4c. — **BALANSEN VAN DE OVERIGE KREDIETINSTELLINGEN NAAR BELGISCH RECHT** ¹

(miljarden franken)

PASSIEF

Posten	1992 31 dec.	1993 31 dec.	1993 30 juni	1994 30 juni	1993 31 juli	1994 31 juli
INTERBANKSCHULDEN	1.437,7	1.713,5	1.818,1	1.816,9	1.889,5	1.828,8
Onmiddellijk opvraagbaar	132,0	69,1	190,7	139,7	149,3	116,4
Mobiliseringsschulden	128,4	295,8	319,0	362,7	288,2	404,8
Overige schulden op termijn of met opzegtermijn	1.177,3	1.348,7	1.308,4	1.314,6	1.452,1	1.307,7
SCHULDEN TEGENOVER CLIENTEN	1.681,6	1.857,9	1.720,6	1.925,1	1.706,5	1.934,5
Deposito's	1.609,9	1.771,4	1.625,9	1.811,3	1.596,6	1.802,2
Zichtdeposito's	279,5	337,0	326,2	387,9	311,7	357,0
Op termijn of met opzegtermijn < 1 maand	215,9	221,6	165,1	202,2	143,7	184,3
Op termijn of met opzegtermijn ≥ 1 maand en ≤ 1 jaar	464,3	543,0	461,4	450,8	470,1	482,4
Op termijn of met opzegtermijn > 1 jaar	71,8	69,1	70,5	71,5	68,4	73,4
Deposito's van bijzondere aard	182,7	190,1	205,8	204,9	203,0	199,1
Gereguleerde spaardeposito's	383,7	397,0	384,0	477,7	386,9	489,5
Gekoppeld aan hypothecaire leningen	12,2	13,6	12,9	16,2	12,9	16,6
Overige crediteuren	71,7	86,5	94,7	113,8	109,9	132,3
IN SCHULDBEWIJZEN BELICHAAMDE SCHULDEN	1.107,7	1.128,4	1.116,9	1.143,8	1.125,5	1.154,9
Depositocertificaten en soortgelijke schulden	11,9	7,5	12,9	31,1	13,8	38,9
Kasbons	1.013,5	1.026,9	1.008,8	1.022,4	1.014,6	1.029,5
Obligatieleningen	82,2	94,1	95,1	90,2	97,1	86,5
WAARDEVERMINDERINGEN, VOORZIENINGEN, VOORZORGSFONDSEN EN UITGESTELDE BELASTINGEN	57,7	52,7	57,7	54,3	58,1	54,1
OVERIGE PASSIVA	227,6	241,7	249,6	237,1	247,8	234,4
ACHTERGESTELDE SCHULDEN	44,2	47,5	46,4	53,5	46,0	55,2
EIGEN VERMOGEN	178,0	182,8	176,9	191,6	178,7	192,6
Kapitaal	80,4	85,2	81,6	85,4	81,7	85,3
Geplaatst kapitaal	80,7	85,5	81,9	85,7	82,0	85,7
Niet opgevraagd kapitaal	0,3	0,3	0,3	0,3	0,3	0,3
Uitgiftepremies	1,5	2,4	1,5	2,4	1,5	2,4
Herwaarderingsmeerwaarden	1,0	1,0	1,0	1,0	1,0	1,0
Reserves	81,2	87,8	84,0	87,9	84,0	87,9
Wettelijke reserve	4,7	5,0	4,8	5,0	4,8	5,0
Onbeschikbare reserves	4,5	4,4	4,3	4,4	4,3	4,4
Belastingvrije reserves	23,1	22,9	22,9	22,6	22,9	22,6
Beschikbare reserves	48,9	55,4	52,0	55,8	52,0	55,8
Overgedragen winst (+) of verlies (-)	3,8	3,7	1,2	4,5	1,1	4,5
Winst (+) of verlies (-) van het boekjaar	10,1	2,7	7,6	10,4	9,4	11,5
TOTAAL PASSIEF ...	4.734,5	5.224,6	5.186,1	5.422,3	5.252,1	5.454,5

¹ Rapportering over de vennootschappelijke positie.

XIV - 4d. — BALANSEN VAN DE BIJKANTOREN ¹

(miljarden franken)

ACTIEF

Posten	1992 31 dec.	1993 31 dec.	1993 30 juni	1994 30 juni	1993 31 juli	1994 31 juli
THESAURIETGOEDEN EN INTERBANKVORDERINGEN	2.921,1	3.206,2	2.894,8	2.919,7	2.975,7	3.077,6
Kas, tegoeden bij centrale banken, postcheque- en girodiensten	0,2	0,1	0,2	0,2	0,3	0,2
Vorderingen op kredietinstellingen	2.920,9	3.206,1	2.894,6	2.919,5	2.975,4	3.077,5
<i>Onmiddellijk opvraagbaar</i>	193,4	151,4	341,0	432,2	314,0	307,3
<i>Overige</i>	2.727,5	3.054,7	2.553,6	2.487,3	2.661,4	2.770,1
VORDERINGEN OP CLIENTEN	541,5	607,2	634,0	587,0	714,0	555,8
Kredieten bij de oorsprong verleend door de kredietinstellingen	520,3	598,0	613,6	580,2	698,3	544,7
<i>Handelsswissels</i>	3,8	3,7	4,5	2,0	5,5	2,2
<i>Eigen accepten</i>	0,5	0,6	1,1	0,7	1,1	0,8
<i>Leasing- en soortgelijke vorderingen</i>	1,9	1,8	1,9	2,0	1,8	2,0
<i>Leningen met forfaitair lastenpercentage</i>	0,9	0,3	0,6	2,6	0,4	2,6
<i>Hypothecaire leningen</i>	2,0	2,2	2,2	2,4	2,2	2,5
<i>Leningen op termijn</i>	456,4	499,1	492,4	442,1	583,7	433,2
<i>Voorschotten in rekening-courant</i>	51,1	83,3	110,4	124,5	102,7	98,0
<i>Overige kredietvorderingen</i>	3,6	6,9	0,6	3,7	1,0	3,5
Overige debiteuren	21,2	9,3	20,4	6,9	15,7	11,1
EFFECTEN EN ANDER WAARDEPAPIER ²	424,1	494,2	461,5	444,7	450,5	435,4
Overheidspapier	211,9	215,7	228,6	257,1	214,0	248,1
<i>Herfinancierbaar bij centrale banken</i>	112,9	65,1	134,8	92,2	119,6	90,0
<i>Overige</i>	99,0	150,7	93,7	164,8	94,3	158,1
Ander kortlopend waardepapier	3,8	0,0	0,0	0,0	0,0	0,0
Overheidsfondsen	108,8	163,9	138,8	107,5	152,4	111,0
Overige leningen op lange termijn vertegenwoordigd door effecten	74,1	70,0	73,4	68,8	74,4	68,6
Aandelen en deelbewijzen	1,5	0,2	0,3	0,2	0,3	0,2
Overige effecten	24,1	44,3	20,6	11,1	9,5	7,5
VASTE ACTIVA	4,5	4,2	4,4	4,4	4,4	4,4
Financiële vaste activa	1,4	1,5	1,4	1,5	1,4	1,5
<i>waarvan</i> ³ :						
<i>Leningen van openbare besturen</i>	0,0	0,0	0,0	0,0	0,0	0,0
<i>Leningen van overige emittenten</i>	0,0	0,0	0,0	0,0	0,0	0,0
<i>Deelnemingen in verbonden ondernemingen</i>	0,0	0,0	0,0	0,0	0,0	0,0
<i>Deelnemingen in andere ondernemingen waarmee een deelnemingsverhouding bestaat</i>	0,0	0,0	0,0	0,0	0,0	0,0
<i>Andere financiële vaste activa</i>	0,0	0,0	0,0	0,0	0,0	0,0
<i>Aandelen</i>	0,0	0,0	0,0	0,0	0,0	0,0
<i>Achtergestelde vorderingen op verbonden ondernemingen en ondernemingen waarmee een deelnemingsverhouding bestaat</i>	0,0	0,0	0,0	0,0	0,0	0,0
<i>Overige</i>	0,0	0,0	0,0	0,0	0,0	0,0
Materiële vaste activa	2,8	2,4	2,7	2,6	2,7	2,6
Oprichtingskosten en immateriële vaste activa	0,3	0,2	0,3	0,2	0,3	0,2
EIGEN AANDELEN	0,0	0,0	0,0	0,0	0,0	0,0
OVERIGE ACTIVA	150,0	167,8	136,1	161,8	162,7	156,3
TOTAAL ACTIEF	4.041,3	4.479,6	4.130,9	4.117,6	4.307,3	4.229,6

¹ Rapportering over de territoriale positie.

² Bevat de beleggings- en de handelsportefeuille.

³ De verdeling is niet bekend voor de bijkantoren van kredietinstellingen die onder een andere lidstaat van de Europese Unie ressorteren en evenmin voor de ermee gelijkgestelde bijkantoren.

XIV - 4d. — **BALANSEN VAN DE BIJKANTOREN** ¹

(miljarden franken)

PASSIEF

Posten	1992 31 dec.	1993 31 dec.	1993 30 juni	1994 30 juni	1993 31 juli	1994 31 juli
INTERBANKSCHULDEN	3.377,9	3.738,2	3.369,5	3.360,7	3.466,7	3.472,2
<i>Onmiddellijk opvraagbaar</i>	231,6	171,5	421,1	442,3	385,7	278,0
<i>Mobiliseringsschulden</i>	0,2	16,0	3,1	40,8	2,6	36,4
<i>Overige schulden op termijn of met opzegtermijn</i>	3.146,1	3.550,7	2.945,3	2.877,6	3.078,4	3.157,7
SCHULDEN TEGENOVER CLIENTEN	453,7	541,3	565,9	581,3	599,8	580,3
Deposito's	436,3	513,2	543,0	559,0	567,1	554,2
<i>Zichtdeposito's</i>	86,7	111,4	144,4	174,7	141,7	150,0
<i>Op termijn of met opzegtermijn < 1 maand</i>	139,8	166,7	165,4	142,6	139,0	142,1
<i>Op termijn of met opzegtermijn ≥ 1 maand en ≤ 1 jaar</i>	195,0	219,8	215,4	220,5	268,0	242,4
<i>Op termijn of met opzegtermijn > 1 jaar</i>	12,8	13,5	15,8	18,9	16,3	17,5
<i>Deposito's van bijzondere aard</i>	0,9	0,8	1,1	0,9	1,1	0,9
<i>Gereguleerde spaardeposito's</i>	1,0	1,0	0,9	1,2	0,9	1,2
<i>Gekoppeld aan hypothecaire leningen</i>	0,1	0,1	0,1	0,1	0,1	0,1
Overige crediteuren	17,4	28,1	22,9	22,2	32,7	26,1
IN SCHULDBEWIJZEN BELICHAAMDE SCHULDEN	16,1	5,4	1,3	0,9	1,4	1,6
Depositocertificaten en soortgelijke schulden	16,1	5,4	1,3	0,9	1,4	1,6
Kasbons	0,0	0,0	0,0	0,0	0,0	0,0
Obligatieleningen	0,0	0,0	0,0	0,0	0,0	0,0
WAARDEVERMINDERINGEN, VOORZIENINGEN, VOORZORGSFONDSEN EN UITGESTELDE BELASTINGEN	3,2	3,8	3,3	3,6	5,7	3,6
OVERIGE PASSIVA	159,4	159,1	160,4	145,1	202,6	145,6
ACHTERGESTELDE SCHULDEN	0,3	0,0	0,5	0,0	0,5	0,0
EIGEN VERMOGEN	30,7	31,7	30,0	26,0	30,6	26,1
<i>waarvan</i> ² :						
Kapitaal	1,0	0,9	1,1	4,2	1,1	4,2
<i>Geplaatst kapitaal</i>	1,0	0,9	1,1	4,2	1,1	4,2
<i>Niet opgevraagd kapitaal</i>	0,0	0,0	0,0	0,0	0,0	0,0
Uitgiftepremies	0,0	0,0	0,0	0,0	0,0	0,0
Herwaarderingsmeerwaarden	0,0	0,0	0,0	0,0	0,0	0,0
Reserves	0,0	0,0	0,0	0,0	0,0	0,0
<i>Wettelijke reserve</i>	0,0	0,0	0,0	0,0	0,0	0,0
<i>Onbeschikbare reserves</i>	0,0	0,0	0,0	0,0	0,0	0,0
<i>Belastingvrije reserves</i>	0,0	0,0	0,0	0,0	0,0	0,0
<i>Beschikbare reserves</i>	0,0	0,0	0,0	0,0	0,0	0,0
Overgedragen winst (+) of verlies (–)	–0,1	0,0	0,0	0,0	0,0	0,0
Winst (+) of verlies (–) van het boekjaar	0,1	0,0	0,0	0,2	0,1	0,2
TOTAAL PASSIEF ...	4.041,3	4.479,6	4.130,9	4.117,6	4.307,3	4.229,6

¹ Rapportering over de territoriale positie.

² De verdeling is niet bekend voor de bijkantoren van kredietinstellingen die onder een andere lidstaat van de Europese Unie ressorteren en evenmin voor de ermee gelijkgestelde bijkantoren.

XIV - 5a. — POSTEN BUITEN BALANSTELLING VAN DE GEZAMENLIJKE KREDIETINSTELLINGEN ¹

(miljarden franken)

Posten	1992 31 dec.	1993 31 dec.	1993 30 juni	1994 30 juni	1993 31 juli	1994 31 juli
CONTANTVERRICHTINGEN IN UITVOERING						
Contantwisselverrichtingen	1.153,6	1.035,4	2.245,9	2.604,1	2.869,3	2.364,9
Leningen en ontleningen						
Te ontvangen bedragen	723,0	804,1	1.236,5	1.159,4	894,1	1.200,2
Te leveren bedragen	560,3	703,2	888,0	1.170,1	742,1	1.184,7
Aan- en verkoop van effecten en waardepapier						
Te ontvangen bedragen (verkoop)	86,9	222,0	384,4	305,4	412,4	323,2
Te leveren bedragen (aankoop)	87,2	190,7	498,2	294,7	458,0	323,5
TERMIJNVERRICHTINGEN						
Termijnverrichtingen op valuta						
Termijnwisselverrichtingen	16.816,9	16.946,6	15.480,0	16.868,3	17.746,1	17.532,4
Valuta- en renteswaps	1.275,4	1.832,7	1.748,9	1.418,9	1.869,1	1.362,1
Futures	0,8	1,5	0,2	8,8	1,0	2,6
Opties	429,7	477,6	589,2	705,5	514,2	747,0
Contracten op termijnwisselkoersen	4,8	7,2	8,8	7,3	7,5	7,0
Termijnverrichtingen op rente						
Depositcontracten op termijn : Te plaatsen	34,0	150,7	9,9	31,7	11,3	22,5
Op te nemen	58,9	137,3	17,5	39,8	19,1	33,8
Renteswap	5.700,1	9.728,7	7.390,4	12.309,1	7.824,3	12.695,5
Futures : Aankopen	513,0	1.067,0	487,3	1.096,2	548,3	1.063,3
Verkopen	522,6	849,8	618,5	1.106,1	697,9	1.082,5
Rentecontracten op termijn : Notionele leningen	2.113,2	1.966,6	2.074,0	3.455,8	2.519,4	3.798,4
Notionele ontleningen	2.184,1	2.094,3	2.175,8	3.432,5	2.714,1	3.834,1
Geschreven opties : Notionele leningen	143,2	182,5	117,1	291,0	123,6	293,9
Notionele ontleningen	227,7	270,7	188,3	321,7	195,7	315,7
Bekomen opties : Notionele leningen	177,4	399,7	301,8	440,6	266,5	434,3
Notionele ontleningen	170,2	296,3	233,5	448,1	219,4	397,4
Andere : Te storten	0,4	0,4	0,4	0,3	0,5	0,3
Te ontvangen	0,0	0,0	0,0	0,0	0,0	0,0
Overige termijnverrichtingen						
Effecten : Aankopen	14,6	35,7	13,2	10,5	10,6	11,8
Verkopen	6,2	33,5	12,7	10,5	25,0	10,6
Geschreven opties : Te ontvangen waarden	0,0	8,3	7,1	10,0	8,0	8,5
Te leveren waarden	4,5	11,4	10,1	25,6	11,7	29,8
Bekomen opties : Te ontvangen waarden	1,1	7,9	8,0	5,7	9,0	7,6
Te leveren waarden	4,9	10,0	14,0	19,9	15,1	21,5
Futures : Aankopen	0,3	1,6	2,5	1,8	2,7	2,2
Verkopen	0,3	1,4	2,5	1,8	2,7	2,0
Andere : Aangekochte waarden	0,3	0,0	0,5	0,0	0,8	0,1
Verkochte waarden	0,0	0,4	0,4	0,0	0,0	0,0
VOORAF GEDEKTE OPBRENGSTEN EN KOSTEN						
Opbrengsten	88,5	86,6	107,5	143,5	113,9	145,4
Kosten	88,8	87,0	108,1	142,8	112,7	144,6
OPGENOMEN VERBINTENISKREDIETEN	1.108,2	1.189,0	1.159,9	1.272,4	1.168,3	1.247,3
BETEKENDE KREDIETLIJNEN						
Bekomen kredietlijnen	108,9	232,1	225,6	249,9	213,8	247,9
Toegezegde kredietlijnen						
Aan kredietinstellingen	356,1	607,6	690,4	487,4	510,1	495,7
Aan de cliënteel						
Voor uitbetalingskredieten	4.002,9	5.284,4	5.262,2	5.547,7	5.386,5	5.656,1
Voor verbintenskredieten	604,4	839,9	899,3	812,8	890,4	821,3
WAARBORGEN						
Activa bezwaard met zakelijke zekerheden	506,2	960,1	749,3	1.178,8	709,5	1.304,0
Ontvangen waarborgen	10.913,1	15.843,8	13.930,3	16.072,2	14.845,1	15.216,4
TOEVERTROUWDE WAARDEN EN VORDERINGEN						
Aan de kredietinstelling						
Open bewaarneming	44.471,4	58.850,0	52.395,8	59.423,3	55.822,5	60.484,5
Fiduciair	15,7	62,9	36,3	56,4	36,6	56,4
Overige	115,9	194,0	169,3	253,6	168,9	206,7
Door de kredietinstelling						
Fiduciair	0,4	0,0	0,0	0,0	0,0	0,0
Overige	36.064,9	51.468,5	44.095,1	53.408,3	47.428,9	54.134,6
OVERIGE RECHTEN EN VERPLICHTINGEN	735,0	864,5	1.052,3	937,7	1.052,5	1.004,7

¹ Rapportering over de vennootschappelijke positie voor de kredietinstellingen naar Belgisch recht en over de territoriale positie voor de in België gevestigde bijkantoren van kredietinstellingen naar buitenlands recht.

Bibliografische referentie : Tijdschrift van de Nationale Bank van België, LXIX* Jaargang, nr. 12, december 1994.

XIV - 5b. — POSTEN BUITEN BALANSTELLING VAN DE ZEVEN GROTE KREDIETINSTELLINGEN NAAR BELGISCH RECHT ¹

(miljarden franken)

Posten	1992 31 dec.	1993 31 dec.	1993 30 juni	1994 30 juni	1993 31 juli	1994 31 juli
CONTANTVERRICHTINGEN IN UITVOERING						
Contantwisselverrichtingen	669,9	633,8	1.066,4	1.325,7	1.350,2	1.205,7
Leningen en ontleningen						
Te ontvangen bedragen	394,6	464,3	572,3	547,3	428,1	557,3
Te leveren bedragen	357,2	454,8	507,8	628,6	403,4	670,4
Aan- en verkoop van effecten en waardepapier						
Te ontvangen bedragen (verkoop)	57,7	108,4	205,1	169,2	242,3	199,1
Te leveren bedragen (aankoop)	58,2	102,2	291,7	179,1	242,2	193,0
TERMIJNVERRICHTINGEN						
Termijnverrichtingen op valuta						
Termijnwisselverrichtingen	9.945,7	9.610,2	8.905,1	9.955,8	9.997,7	9.946,1
Valuta- en renteswaps	432,4	397,3	443,0	338,4	434,2	315,6
Futures	0,0	0,3	0,1	6,8	0,1	0,6
Opties	317,6	335,3	357,2	497,7	321,8	476,4
Contracten op termijnwisselkoersen	0,1	0,0	2,2	0,8	2,2	0,8
Termijnverrichtingen op rente						
Depositcontracten op termijn : Te plaatsen	13,1	64,8	8,5	9,0	11,3	9,3
Op te nemen	22,6	44,4	13,5	11,5	14,4	18,0
Renteswap	2.560,6	4.235,8	3.296,4	5.284,8	3.447,3	5.415,8
Futures : Aankopen	230,9	520,7	314,1	484,3	382,4	560,4
Verkopen	208,2	456,4	410,2	446,8	497,4	527,3
Rentecontracten op termijn : Notionele leningen	993,2	859,7	800,2	1.624,2	947,5	1.713,4
Notionele ontleningen	1.124,3	893,1	868,7	1.542,2	1.029,7	1.641,0
Geschreven opties : Notionele leningen	116,6	136,7	79,9	215,5	84,7	221,8
Notionele ontleningen	155,2	189,9	131,2	207,3	138,0	209,0
Bekomen opties : Notionele leningen	149,0	352,6	272,6	362,6	231,3	379,0
Notionele ontleningen	115,1	223,7	162,2	351,7	143,7	318,5
Andere : Te storten	0,3	0,4	0,3	0,3	0,4	0,3
Te ontvangen	0,0	0,0	0,0	0,0	0,0	0,0
Overige termijnverrichtingen						
Effecten : Aankopen	8,3	19,5	4,9	5,5	5,1	5,4
Verkopen	3,8	15,3	7,6	6,4	22,2	7,3
Geschreven opties : Te ontvangen waarden	0,0	3,5	5,0	3,4	5,8	3,3
Te leveren waarden	4,3	4,7	9,2	15,8	10,6	19,7
Bekomen opties : Te ontvangen waarden	0,8	4,0	7,7	1,5	8,6	2,2
Te leveren waarden	4,8	7,0	10,0	12,1	11,4	15,6
Futures : Aankopen	0,0	0,2	0,0	0,0	0,0	0,0
Verkopen	0,0	0,0	0,0	0,0	0,0	0,0
Andere : Aangekochte waarden	0,0	0,0	0,0	0,0	0,4	0,0
Verkochte waarden	0,0	0,4	0,4	0,0	0,0	0,0
VOORAF GEDEKTE OPBRENGSTEN EN KOSTEN						
Opbrengsten	84,7	84,1	102,7	141,7	108,0	143,0
Kosten	85,1	84,6	103,9	141,1	108,6	142,3
OPGENOMEN VERBINTENISKREDIETEN						
.....	680,2	671,4	654,1	654,6	656,7	687,8
BETEKENDE KREDIETLIJNEN						
Bekomen kredietlijnen	50,2	102,9	105,7	118,6	106,2	118,1
Toegezegde kredietlijnen						
Aan kredietinstellingen	277,4	309,0	247,9	277,2	265,2	274,5
Aan de cliënteel						
Voor uitbetalingskredieten	2.545,4	3.677,6	3.539,3	3.726,7	3.658,1	3.724,3
Voor verbinteniskredieten	439,9	618,8	685,8	604,0	677,0	615,9
WAARBORGEN						
Activa bezwaard met zakelijke zekerheden	333,2	524,9	339,4	720,8	339,7	802,8
Ontvangen waarborgen	4.198,8	5.143,7	4.622,3	5.578,6	4.583,1	5.690,6
TOEVERTROUWDE WAARDEN EN VORDERINGEN						
Aan de kredietinstelling						
Open bewaarneming	3.933,7	5.250,4	4.510,7	5.317,4	4.776,5	5.166,6
Fiduciair	5,9	7,7	6,5	7,5	6,7	7,7
Overige	61,3	95,1	84,8	101,6	83,2	107,2
Door de kredietinstelling						
Fiduciair	0,0	0,0	0,0	0,0	0,0	0,0
Overige	3.061,8	4.822,6	3.577,4	5.420,3	3.660,9	4.854,4
OVERIGE RECHTEN EN VERPLICHTINGEN						
.....	628,0	753,2	935,2	806,5	945,2	869,5

¹ Rapportering over de vennootschappelijke positie.

**XIV - 5c. — POSTEN BUITEN BALANSTELLING VAN DE OVERIGE KREDIETINSTELLINGEN NAAR
BELGISCH RECHT ¹**

(miljarden franken)

Posten	1992 31 dec.	1993 31 dec.	1993 30 juni	1994 30 juni	1993 31 juli	1994 31 juli
CONTANTVERRICHTINGEN IN UITVOERING						
Contantwisselverrichtingen	197,0	174,9	287,3	412,5	326,8	293,7
Leningen en ontleningen						
Te ontvangen bedragen	122,4	90,0	189,1	122,5	131,0	132,0
Te leveren bedragen	68,7	58,3	98,7	82,1	94,2	104,0
Aan- en verkoop van effecten en waardepapier						
Te ontvangen bedragen (verkoop)	19,0	50,3	116,7	89,5	91,9	66,2
Te leveren bedragen (aankoop)	18,2	39,6	133,5	67,5	119,4	84,1
TERMIJNVERRICHTINGEN						
Termijnverrichtingen op valuta						
Termijnwisselverrichtingen	2.490,6	2.771,0	2.691,1	2.990,8	3.008,1	2.949,6
Valuta- en renteswaps	586,7	589,5	599,2	526,5	625,7	547,3
Futures	0,0	1,2	0,2	2,0	0,2	1,9
Opties	60,2	65,5	173,0	149,3	131,2	193,3
Contracten op termijnwisselkoersen	2,8	1,6	3,6	0,1	4,6	0,9
Termijnverrichtingen op rente						
Depositcontracten op termijn : Te plaatsen	0,1	69,8	1,4	6,3	0,0	12,2
Op te nemen	5,2	53,4	2,4	20,0	1,6	14,0
Renteswap	1.371,1	2.228,1	1.803,5	2.772,5	1.893,5	2.874,9
Futures : Aankopen	39,4	218,9	44,1	140,1	64,2	143,6
Verkopen	45,5	200,3	56,8	130,4	72,2	139,1
Rentecontracten op termijn : Notionele leningen	359,8	337,4	462,8	805,4	654,2	945,0
Notionele ontleningen	298,5	410,2	482,5	791,3	687,2	888,8
Geschreven opties : Notionele leningen	9,7	15,3	12,3	50,1	13,5	51,3
Notionele ontleningen	51,1	26,6	32,9	73,0	33,6	76,1
Bekomen opties : Notionele leningen	12,8	8,2	10,2	48,6	8,4	33,7
Notionele ontleningen	39,8	27,2	36,8	54,7	37,2	53,1
Andere : Te storten	0,1	0,0	0,1	0,0	0,1	0,0
Te ontvangen	0,0	0,0	0,0	0,0	0,0	0,0
Overige termijnverrichtingen						
Effecten : Aankopen	6,3	10,7	8,2	5,0	5,6	3,6
Verkopen	2,5	12,7	5,1	4,1	2,7	1,7
Geschreven opties : Te ontvangen waarden	0,0	4,8	2,1	6,6	2,2	5,1
Te leveren waarden	0,2	6,8	0,9	9,8	1,1	10,1
Bekomen opties : Te ontvangen waarden	0,2	3,9	0,3	4,2	0,5	5,4
Te leveren waarden	0,1	2,9	3,9	7,8	3,7	5,8
Futures : Aankopen	0,3	1,4	2,5	1,7	2,7	2,0
Verkopen	0,3	1,4	2,5	1,8	2,7	2,0
Andere : Aangekochte waarden	0,3	0,0	0,5	0,0	0,4	0,1
Verkochte waarden	0,0	0,0	0,0	0,0	0,0	0,0
VOORAF GEDEKTE OPBRENGSTEN EN KOSTEN						
Opbrengsten	1,4	0,5	1,1	0,4	1,0	0,4
Kosten	1,2	0,3	0,9	0,1	0,8	0,1
OPGENOMEN VERBINTENISKREDIETEN						
	191,0	188,4	180,9	187,7	180,3	189,0
BETEKENDE KREDIETLIJNEN						
Bekomen kredietlijnen	57,7	117,8	106,4	112,9	95,4	111,5
Toegezegde kredietlijnen						
Aan kredietinstellingen	56,1	245,8	411,0	189,1	209,7	182,6
Aan de cliënteel						
Voor uitbetalingskredieten	1.061,7	1.106,4	1.240,3	1.298,6	1.237,4	1.292,9
Voor verbintenskredieten	145,7	180,3	174,8	159,7	174,4	154,5
WAARBORGEN						
Activa bezwaard met zakelijke zekerheden	152,9	412,5	394,6	421,8	356,8	471,3
Ontvangen waarborgen	1.532,6	2.990,3	2.831,3	3.096,9	2.882,4	2.104,8
TOEVERTROUWDE WAARDEN EN VORDERINGEN						
Aan de kredietinstelling						
Open bewaarneming	764,5	1.516,3	1.350,1	1.522,2	1.323,0	1.518,3
Fiduciair	9,8	50,1	25,0	46,0	25,0	45,7
Overige	26,0	65,7	46,6	108,6	45,0	67,3
Door de kredietinstelling						
Fiduciair	0,4	0,0	0,0	0,0	0,0	0,0
Overige	1.067,8	2.070,9	1.677,3	2.243,5	1.944,9	2.250,8
OVERIGE RECHTEN EN VERPLICHTINGEN						
	96,9	98,3	76,0	126,5	74,7	126,1

¹ Rapportering over de vennootschappelijke positie.

XIV - 5d. — POSTEN BUITEN BALANSTELLING VAN DE BIJKANTOREN ¹

(miljarden franken)

Posten	1992 31 dec.	1993 31 dec.	1993 30 juni	1994 30 juni	1993 31 juli	1994 31 juli
CONTANTVERRICHTINGEN IN UITVOERING						
Contantwisselverrichtingen	286,7	226,7	892,2	865,8	1.192,3	865,5
Leningen en ontleningen						
Te ontvangen bedragen	206,0	249,8	475,1	489,5	335,0	511,0
Te leveren bedragen	134,3	190,2	281,4	459,4	244,4	410,2
Aan- en verkoop van effecten en waardepapier						
Te ontvangen bedragen (verkoop)	10,2	63,2	62,6	46,7	78,2	57,9
Te leveren bedragen (aankoop)	10,8	48,8	73,0	48,0	96,5	46,4
TERMIJNVERRICHTINGEN						
Termijnverrichtingen op valuta						
Termijnwisselverrichtingen	4.380,6	4.565,4	3.883,8	3.921,7	4.740,3	4.636,7
Valuta- en renteswaps	256,2	846,0	706,7	554,0	809,2	499,2
Futures	0,8	0,0	0,0	0,0	0,8	0,0
Opties	52,0	76,8	59,0	58,5	61,2	77,3
Contracten op termijnwisselkoersen	2,0	5,6	3,0	6,4	0,7	5,2
Termijnverrichtingen op rente						
Depositcontracten op termijn : Te plaatsen	20,8	16,1	0,1	16,4	0,0	1,0
Op te nemen	31,1	39,5	1,6	8,3	3,0	1,9
Renteswap	1.768,4	3.264,8	2.290,6	4.251,8	2.483,4	4.404,8
Futures : Aankopen	242,7	327,4	129,1	471,8	101,7	359,4
Verkopen	268,9	193,1	151,5	528,9	128,3	416,2
Rentecontracten op termijn : Notionele leningen	760,3	769,5	811,0	1.026,2	917,7	1.140,0
Notionele ontleningen	761,3	791,0	824,6	1.099,0	997,1	1.304,3
Geschreven opties : Notionele leningen	16,8	30,5	25,0	25,3	25,3	20,8
Notionele ontleningen	21,5	54,2	24,3	41,4	24,1	30,7
Bekomen opties : Notionele leningen	15,5	39,0	19,0	29,4	26,9	21,6
Notionele ontleningen	15,3	45,4	34,6	41,7	38,5	25,9
Andere : Te storten	0,0	0,0	0,0	0,0	0,0	0,0
Te ontvangen	0,0	0,0	0,0	0,0	0,0	0,0
Overige termijnverrichtingen						
Effecten : Aankopen	0,0	5,5	0,0	0,0	0,0	2,7
Verkopen	0,0	5,5	0,0	0,0	0,0	1,6
Geschreven opties : Te ontvangen waarden	0,0	0,0	0,0	0,0	0,0	0,0
Te leveren waarden	0,0	0,0	0,0	0,0	0,0	0,0
Bekomen opties : Te ontvangen waarden	0,0	0,0	0,0	0,0	0,0	0,0
Te leveren waarden	0,0	0,0	0,0	0,0	0,0	0,0
Futures : Aankopen	0,0	0,0	0,0	0,1	0,0	0,2
Verkopen	0,0	0,0	0,0	0,0	0,0	0,0
Andere : Aangekochte waarden	0,0	0,0	0,0	0,0	0,0	0,0
Verkochte waarden	0,0	0,0	0,0	0,0	0,0	0,0
VOORAF GEDEKTE OPBRENGSTEN EN KOSTEN						
Opbrengsten	2,4	2,0	3,7	1,5	4,9	2,0
Kosten	2,5	2,1	3,4	1,5	3,3	2,1
OPGENOMEN VERBINTENISKREDIETEN						
	237,0	329,2	324,9	430,1	331,3	370,5
BETEKENDE KREDIETLIJNEN						
Bekomen kredietlijnen	1,0	11,3	13,5	18,5	12,2	18,4
Toegezegde kredietlijnen						
Aan kredietinstellingen	22,6	52,8	31,5	21,1	35,2	38,5
Aan de cliënteel						
Voor uitbetalingskredieten	395,8	500,5	482,6	522,4	491,0	638,9
Voor verbintensiskredieten	18,8	40,8	38,6	49,1	38,9	50,9
WAARBORGEN						
Activa bezwaard met zakelijke zekerheden	20,1	22,7	15,4	36,2	13,1	29,9
Ontvangen waarborgen	5.181,7	7.709,8	6.476,6	7.396,7	7.379,7	7.420,9
TOEVERTROUWDE WAARDEN EN VORDERINGEN						
Aan de kredietinstelling						
Open bewaarneming	39.773,3	52.083,3	46.535,0	52.583,7	49.723,0	53.799,6
Fiduciair	0,0	5,0	4,8	2,9	5,0	2,9
Overige	28,6	33,2	38,0	43,3	40,8	32,2
Door de kredietinstelling						
Fiduciair	0,0	0,0	0,0	0,0	0,0	0,0
Overige	31.935,3	44.575,0	38.840,4	45.744,5	41.823,1	47.029,4
OVERIGE RECHTEN EN VERPLICHTINGEN						
	10,2	13,0	41,1	4,7	32,7	9,0

¹ Rapportering over de territoriale positie.

**XIV - 6a. — WINST- EN VERLIESREKENING VAN DE GEZAMENLIJKE KREDIETINSTELLINGEN :
KWARTAALCIJFERS ¹**

(miljarden franken)

OPBRENGSTEN

Posten	1993 30 juni	1993 30 sept.	1993 31 dec.	1994 31 maart	1994 30 juni
BEDRIJFSOPBRENGSTEN	648,8	757,2	774,6	699,4	682,9
Renteopbrengsten en soortgelijke opbrengsten	523,7	568,1	606,8	530,1	518,3
Interbankvorderingen	125,0	108,7	127,5	96,8	99,3
Kredieten	160,4	163,3	170,1	158,1	157,3
Handelsswissels	3,2	3,1	3,3	2,9	2,9
Eigen accepten	0,7	0,6	0,7	0,5	0,5
Leasing- en soortgelijke vorderingen	0,9	0,9	0,9	0,9	0,9
Leningen met forfaitair lastenpercentage	11,3	11,0	10,8	10,4	10,9
Hypothecaire leningen	29,4	30,2	33,1	31,7	32,0
Leningen op termijn	95,4	96,7	99,2	93,2	91,3
Overige	19,5	20,8	22,0	18,6	18,7
Te plaatsen en te realiseren effecten en waardepapier	11,3	13,2	-13,5	5,2	8,2
Beleggingspapier en -effecten	116,8	114,8	141,1	115,8	106,0
Als dekking bestemde verrichtingen op termijn	110,1	168,1	181,6	154,2	147,6
Dekkingsverrichtingen op vreemde valuta's ²	2,9	50,2	60,2	41,7	35,1
Dekkingsverrichtingen op rente ²	73,9	79,4	84,6	84,8	90,4
Inkomsten van aandelen en andere niet-vastrentende effecten	3,5	0,2	2,3	0,6	1,7
Ontvangen provisies wegens verstrekte financiële diensten	13,3	14,4	15,8	18,1	15,2
Andere financiële opbrengsten	97,4	165,3	128,1	140,9	129,1
Uit het wisselbedrijf	56,3	112,0	80,3	63,2	58,0
Uit trading in vastrentende effecten en vastrentend waardepapier	7,1	8,1	10,7	9,9	8,6
Uit trading in verrichtingen op rente	23,4	34,9	32,1	54,3	54,1
Uit trading in niet-vastrentende effecten	0,2	0,4	0,9	0,3	0,2
Uit edele metalen	0,1	0,2	0,1	0,1	0,1
Meerwaarden op beleggingspapier en -effecten	10,4	9,7	4,0	13,2	8,1
Opbrengsten uit financiële vaste activa	2,8	1,8	4,6	1,6	4,8
Terugneming van waardeverminderingen en terugneming alsook besteding van voorzieningen	3,3	2,5	10,4	3,1	7,5
Andere bedrijfsopbrengsten	4,8	4,9	6,8	5,1	6,3
UITZONDERLIJKE OPBRENGSTEN	0,5	1,5	8,0	0,8	0,6
REGULARISERING VAN BELASTINGEN EN TERUGNEMING VAN VOORZIENINGEN VOOR BELASTINGEN	0,2	0,2	0,4	0,1	0,3
VERLIES VAN HET BOEKJAAR	0,6	0,7	1,2	0,3	0,9
ONTTREKKING AAN UITGESTELDE BELASTINGEN EN AAN DE BELASTINGVRIJE RESERVES	0,0	0,1	0,1	0,1	0,0
TE VERWERKEN VERLIES VAN HET BOEKJAAR	0,6	0,7	1,1	0,3	0,9
TOTAAL OPBRENGSTEN ...	650,0	759,7	784,2	700,7	684,8

¹ Rapportering over de vennootschappelijke positie voor de kredietinstellingen naar Belgisch recht en over de territoriale positie voor de in België gevestigde bijkantoren van kredietinstellingen naar buitenlands recht.

² De verdeling is niet bekend voor de bijkantoren van kredietinstellingen die onder een andere lidstaat van de Europese Unie ressorteren en evenmin voor de ermee gelijkgestelde bijkantoren.

Bibliografische referentie : Tijdschrift van de Nationale Bank van België, LXIX^e Jaargang, nr. 12, december 1994.

**XIV - 6a. — WINST- EN VERLIESREKENING VAN DE GEZAMENLIJKE KREDIETINSTELLINGEN :
KWARTAALCIJFERS ¹**

(miljarden franken)

KOSTEN

Posten	1993 30 juni	1993 30 sept.	1993 31 dec.	1994 31 maart	1994 30 juni
BEDRIJFSKOSTEN	627,6	736,0	764,1	674,7	661,9
Rentekosten en soortgelijke kosten	452,7	496,5	539,3	434,0	445,6
Interbankschulden	159,1	144,9	159,3	122,8	123,2
Schulden tegenover cliënten	102,1	105,4	110,4	95,3	89,5
Zichtdeposito's	9,0	8,7	9,0	8,6	8,0
Termijndeposito's en deposito's van bijzondere aard	68,0	72,2	76,7	61,4	53,8
Gereguleerde spaardeposito's	23,3	22,1	22,4	22,3	23,6
Deposito's gekoppeld aan hypothecaire leningen	0,1	0,1	0,2	0,2	0,1
Overige schulden tegenover cliënten	1,7	2,3	2,0	2,8	4,0
In schuldbewijzen belichaamde schulden	79,6	80,2	77,4	77,0	73,7
Depositocertificaten en soortgelijke schulden	-0,2	1,3	1,2	1,2	1,0
Kasbons	77,1	76,1	75,4	73,4	71,0
Obligatieleningen	2,7	2,7	0,7	2,4	1,7
Achtergestelde schulden	5,1	5,2	5,5	5,2	5,6
Als dekking bestemde verrichtingen op termijn	106,8	160,8	186,8	133,6	153,6
Dekkingsverrichtingen op vreemde valuta's ²	-0,6	47,2	57,4	38,9	36,0
Dekkingsverrichtingen op rente ²	75,5	81,0	89,4	89,2	94,3
Betaalde provisies wegens ontvangen financiële diensten	7,2	7,3	7,8	8,7	8,4
Andere financiële kosten	77,2	150,2	110,7	147,7	117,3
Van het wisselbedrijf	47,6	104,9	75,2	61,4	51,9
Van trading in vastrentende effecten en vastrentend waardepapier	3,7	8,5	6,3	12,0	11,4
Van trading in verrichtingen op rente	24,8	34,9	28,9	72,5	52,5
Van trading in niet-vastrentende effecten	0,2	0,2	0,3	0,4	0,3
Van edele metalen	0,0	0,1	0,1	0,1	0,1
Minwaarden op beleggingspapier en -effecten	1,0	1,6	-0,1	1,3	1,1
Bezoldigingen, sociale lasten en pensioenen	43,3	42,8	45,4	44,5	44,4
Afschrijvingen en waardeverminderingen op niet-financiële vaste activa	5,7	5,6	5,5	5,3	5,7
Andere bedrijfskosten	22,5	20,7	24,3	21,8	22,3
Waardeverminderingen en voorzieningen	18,8	13,0	31,0	12,7	18,2
UITZONDERLIJKE KOSTEN	0,5	1,0	1,1	0,5	0,3
BELASTINGEN	7,3	6,4	4,8	8,6	8,1
WINST VAN HET BOEKJAAR	14,7	16,2	14,2	16,9	14,5
OVERBOEKING NAAR UITGESTELDE BELASTINGEN EN NAAR DE BELASTING- VRIJE RESERVES	0,2	0,0	0,4	0,6	0,4
TE BESTEMMEN WINST VAN HET BOEKJAAR	14,5	16,3	13,9	16,3	14,2
TOTAAL KOSTEN ...	650,0	759,7	784,2	700,7	684,8

¹ Rapportering over de vennootschappelijke positie voor de kredietinstellingen naar Belgisch recht en over de territoriale positie voor de in België gevestigde bijkantoren van kredietinstellingen naar buitenlands recht.

² De verdeling is niet bekend voor de bijkantoren van kredietinstellingen die onder een andere lidstaat van de Europese Unie ressorteren en evenmin voor de ermeer gelijkgestelde bijkantoren.

**XIV - 6b. — WINST- EN VERLIESREKENING VAN DE ZEVEN GROTE KREDIETINSTELLINGEN NAAR
BELGISCH RECHT : KWARTAALCIJFERS ¹**

(miljarden franken)

OPBRENGSTEN

Posten	1993 30 juni	1993 30 sept.	1993 31 dec.	1994 31 maart	1994 30 juni
BEDRIJFSOPBRENGSTEN	301,5	362,3	384,2	357,0	348,4
Renteopbrengsten en soortgelijke opbrengsten	269,0	319,6	328,2	302,4	300,1
Interbankvorderingen	49,9	51,2	49,4	45,2	45,0
Kredieten	109,3	111,2	112,4	107,1	107,4
Handelsswissels	2,0	1,9	2,1	1,8	1,7
Eigen accepten	0,6	0,5	0,6	0,5	0,4
Leasing- en soortgelijke vorderingen	0,2	0,2	0,2	0,2	0,2
Leningen met forfaitair lastenpercentage	6,8	6,6	6,3	6,1	6,6
Hypothecaire leningen	18,0	18,8	19,0	19,5	19,9
Leningen op termijn	68,9	69,6	70,1	66,7	66,2
Overige	12,7	13,6	14,0	12,4	12,4
Te plaatsen en te realiseren effecten en waardepapier	9,1	9,6	-17,9	3,0	3,8
Beleggingspapier en -effecten	73,0	69,5	96,6	70,2	65,7
Als dekking bestemde verrichtingen op termijn	27,8	78,2	87,8	76,9	78,1
Dekkingsverrichtingen op vreemde valuta's	-17,9	30,0	30,9	22,1	18,1
Dekkingsverrichtingen op rente	45,8	48,2	56,9	54,8	60,1
Inkomsten van aandelen en andere niet-vastrentende effecten	2,6	0,7	1,7	0,5	1,0
Ontvangen provisies wegens verstrekte financiële diensten	9,3	10,0	10,6	13,0	10,6
Andere financiële opbrengsten	14,7	27,2	30,7	36,0	25,2
Uit het wisselbedrijf	-2,6	8,5	9,8	7,8	2,0
Uit trading in vastrentende effecten en vastrentend waardepapier	3,8	4,6	6,8	6,3	4,8
Uit trading in verrichtingen op rente	6,7	9,1	12,8	11,9	13,5
Uit trading in niet-vastrentende effecten	0,1	0,2	0,5	0,2	0,2
Uit edele metalen	0,1	0,1	0,1	0,1	0,1
Meerwaarden op beleggingspapier en -effecten	6,7	4,8	0,6	9,8	4,6
Opbrengsten uit financiële vaste activa	1,9	1,0	4,0	1,2	3,2
Terugneming van waardeverminderingen en terugneming alsook besteding van voorzieningen	2,0	1,7	6,2	2,0	5,2
Andere bedrijfsopbrengsten	1,9	2,1	2,8	1,9	3,1
UITZONDERLIJKE OPBRENGSTEN	0,2	0,2	7,5	0,4	-0,1
REGULARISERING VAN BELASTINGEN EN TERUGNEMING VAN VOORZIENIN- GEN VOOR BELASTINGEN	0,1	0,1	0,3	0,0	0,3
VERLIES VAN HET BOEKJAAR	0,0	0,0	0,0	0,0	0,0
ONTTREKKING AAN UITGESTELDE BELASTINGEN EN AAN DE BELASTINGVRIJE RESERVES	0,0	0,0	0,0	0,0	0,0
TE VERWERKEN VERLIES VAN HET BOEKJAAR	0,0	0,0	0,0	0,0	0,0
TOTAAL OPBRENGSTEN ...	301,8	362,6	392,0	357,4	348,7

¹ Rapportering over de vennootschappelijke positie.

**XIV - 6b. — WINST- EN VERLIESREKENING VAN DE ZEVEN GROTE KREDIETINSTELLINGEN NAAR
BELGISCH RECHT : KWARTAALCIJFERS ¹**

(miljarden franken)

KOSTEN

Posten	1993 30 juni	1993 30 sept.	1993 31 dec.	1994 31 maart	1994 30 juni
BEDRIJFSKOSTEN	288,9	348,5	380,6	340,6	335,7
Rentekosten en soortgelijke kosten	218,2	270,9	280,9	251,0	248,7
Interbankschulden	62,1	62,3	61,1	52,9	53,3
Schulden tegenover cliënten	68,5	71,1	75,0	63,5	59,1
Zichtdeposito's	4,8	4,7	4,7	4,3	3,9
Termijndeposito's en deposito's van bijzondere aard	44,9	47,3	51,4	39,9	34,8
Gereguleerde spaardeposito's	18,0	17,9	17,5	17,4	18,5
Deposito's gekoppeld aan hypothecaire leningen	0,1	0,1	0,1	0,1	0,1
Overige schulden tegenover cliënten	0,8	1,2	1,4	1,7	1,8
In schuldbewijzen belichaamde schulden	58,5	57,7	55,2	55,1	52,8
Depositocertificaten en soortgelijke schulden	1,0	1,0	1,2	0,9	0,8
Kasbons	56,8	56,0	55,3	53,7	51,9
Obligatieleningen	0,7	0,7	-1,3	0,4	0,1
Achtergestelde schulden	4,1	4,3	4,6	4,3	4,3
Als dekking bestemde verrichtingen op termijn	24,9	75,6	84,9	75,3	79,3
Dekkingsverrichtingen op vreemde valuta's	-21,4	26,5	26,3	19,6	17,4
Dekkingsverrichtingen op rente	46,4	49,1	58,6	55,6	61,9
Betaalde provisies wegens ontvangen financiële diensten	3,8	3,9	3,7	4,6	4,3
Andere financiële kosten	3,0	17,1	24,6	25,9	19,5
Van het wisselbedrijf	-6,6	2,9	5,3	4,9	-0,8
Van trading in vastrentende effecten en vastrentend waardepapier	1,9	4,5	3,6	7,6	5,3
Van trading in verrichtingen op rente	7,3	9,2	14,7	12,8	14,3
Van trading in niet-vastrentende effecten	0,1	0,1	0,2	0,2	0,2
Van edele metalen	0,0	0,1	0,0	0,1	0,1
Minwaarden op beleggingspapier en -effecten	0,2	0,4	0,9	0,4	0,4
Bezoldigingen, sociale lasten en pensioenen	32,3	31,7	33,6	33,5	33,4
Afschrijvingen en waardeverminderingen op niet-financiële vaste activa	4,0	3,8	4,4	3,8	4,2
Andere bedrijfskosten	13,5	11,9	13,4	12,5	12,8
Waardeverminderingen en voorzieningen	14,0	9,2	20,0	9,3	12,8
UITZONDERLIJKE KOSTEN	0,3	0,1	0,3	0,2	0,3
BELASTINGEN	5,0	3,8	1,2	5,5	5,4
WINST VAN HET BOEKJAAR	7,6	10,2	9,9	11,1	7,3
OVERBOEKING NAAR UITGESTELDE BELASTINGEN EN NAAR DE BELASTING- VRIJE RESERVES	0,2	0,0	0,3	0,6	0,4
TE BESTEMMEN WINST VAN HET BOEKJAAR	7,4	10,2	9,6	10,5	7,0
TOTAAL KOSTEN ...	301,8	362,6	392,0	357,4	348,7

¹ Rapportering over de vennootschappelijke positie.

**XIV - 6c. — WINST- EN VERLIESREKENING VAN DE OVERIGE KREDIETINSTELLINGEN NAAR
BELGISCH RECHT : KWARTAALCIJFERS ¹**

(miljarden franken)

OPBRENGSTEN

Posten	1993 30 juni	1993 30 sept.	1993 31 dec.	1994 31 maart	1994 30 juni
BEDRIJFSOPBRENGSTEN	173,1	189,5	191,4	190,3	185,2
Renteopbrengsten en soortgelijke opbrengsten	146,7	154,8	165,4	150,2	142,2
Interbankvorderingen	20,5	21,6	21,7	21,2	17,3
Kredieten	39,9	41,1	47,6	41,3	41,2
Handelsswissels	1,2	1,2	1,2	1,1	1,1
Eigen accepten	0,1	0,1	0,1	0,1	0,1
Leasing- en soortgelijke vorderingen	0,7	0,7	0,7	0,7	0,7
Leningen met forfaitair lastenpercentage	4,4	4,3	4,4	4,2	4,3
Hypothecaire leningen	11,3	11,4	14,1	12,1	12,1
Leningen op termijn	18,3	19,2	21,8	19,3	18,7
Overige	3,9	4,2	5,3	3,9	4,2
Te plaatsen en te realiseren effecten en waardepapier	1,6	2,7	2,5	1,4	3,0
Beleggingspapier en -effecten	35,7	38,0	36,6	37,0	33,5
Als dekking bestemde verrichtingen op termijn	49,0	51,4	57,0	49,3	47,2
Dekkingsverrichtingen op vreemde valuta's	20,9	20,3	29,3	19,4	16,9
Dekkingsverrichtingen op rente	28,1	31,2	27,7	29,9	30,3
Inkomsten van aandelen en andere niet-vastrentende effecten	0,9	-0,4	0,5	0,1	0,7
Ontvangen provisies wegens verstrekte financiële diensten	2,7	2,7	3,6	3,8	3,2
Andere financiële opbrengsten	19,9	30,4	16,0	34,1	34,6
Uit het wisselbedrijf	8,0	8,0	-2,8	9,8	10,0
Uit trading in vastrentende effecten en vastrentend waardepapier	2,0	0,9	2,2	2,7	3,5
Uit trading in verrichtingen op rente	6,8	17,9	12,3	18,5	18,1
Uit trading in niet-vastrentende effecten	0,1	0,1	0,3	0,1	0,0
Uit edele metalen	0,0	0,1	0,1	0,0	0,1
Meerwaarden op beleggingspapier en -effecten	3,1	3,5	4,0	3,1	2,9
Opbrengsten uit financiële vaste activa	0,8	0,8	0,5	0,3	1,6
Terugneming van waardeverminderingen en terugneming alsook besteding van voorzieningen	1,1	0,6	4,2	1,0	2,2
Andere bedrijfsopbrengsten	0,9	0,6	1,2	0,8	0,8
UITZONDERLIJKE OPBRENGSTEN	0,1	1,1	0,6	0,3	0,5
REGULARISERING VAN BELASTINGEN EN TERUGNEMING VAN VOORZIENIN- GEN VOOR BELASTINGEN	0,0	0,0	0,0	0,1	0,0
VERLIES VAN HET BOEKJAAR	0,6	0,3	0,6	0,2	0,4
ONTTREKKING AAN UITGESTELDE BELASTINGEN EN AAN DE BELASTINGVRIJE RESERVES	0,0	0,0	0,0	0,0	0,0
TE VERWERKEN VERLIES VAN HET BOEKJAAR	0,6	0,3	0,6	0,2	0,4
TOTAAL OPBRENGSTEN ...	173,9	191,1	192,7	190,8	186,0

¹ Rapportering over de vennootschappelijke positie.

**XIV - 6c. — WINST- EN VERLIESREKENING VAN DE OVERIGE KREDIETINSTELLINGEN NAAR
BELGISCH RECHT : KWARTAALCIJFERS ¹**

(miljarden franken)

KOSTEN

Posten	1993 30 juni	1993 30 sept.	1993 31 dec.	1994 31 maart	1994 30 juni
BEDRIJFSKOSTEN	167,7	185,6	186,9	183,7	178,3
Rentekosten en soortgelijke kosten	129,8	138,2	144,4	130,9	123,7
Interbankschulden	33,1	37,0	32,4	31,5	27,7
Schulden tegenover cliënten	24,5	25,2	27,2	23,8	22,9
Zichtdeposito's	3,2	3,1	3,5	3,4	3,2
Termijndeposito's en deposito's van bijzondere aard	15,8	16,8	18,8	15,1	13,0
Gereguleerde spaardeposito's	5,0	4,6	5,0	4,9	5,1
Deposito's gekoppeld aan hypothecaire leningen	0,1	0,1	0,1	0,1	0,0
Overige schulden tegenover cliënten	0,4	0,5	-0,2	0,4	1,6
In schuldbewijzen belichaamde schulden	21,1	22,5	22,0	21,9	20,8
Depositocertificaten en soortgelijke schulden	-1,2	0,2	-0,1	0,2	0,2
Kasbons	20,3	20,2	20,1	19,7	19,1
Obligatieleningen	2,0	2,1	2,0	2,0	1,5
Achtergestelde schulden	1,1	0,9	0,8	0,9	1,3
Als dekking bestemde verrichtingen op termijn	50,0	52,7	61,9	52,7	50,9
Dekkingsverrichtingen op vreemde valuta's	20,8	20,7	31,1	19,3	18,6
Dekkingsverrichtingen op rente	29,2	31,9	30,9	33,5	32,3
Betaalde provisies wegens ontvangen financiële diensten	2,9	2,9	3,7	3,3	3,6
Andere financiële kosten	14,6	26,0	11,2	30,9	29,6
Van het wisselbedrijf	6,2	6,3	1,1	6,6	6,7
Van trading in vastrentende effecten en vastrentend waardepapier	0,9	1,4	1,6	3,2	5,0
Van trading in verrichtingen op rente	7,1	17,6	7,9	20,2	17,6
Van trading in niet-vastrentende effecten	0,1	0,1	0,1	0,2	0,1
Van edele metalen	-0,1	0,0	0,1	0,1	0,1
Minwaarden op beleggingspapier en -effecten	0,4	0,6	0,4	0,6	0,3
Bezoldigingen, sociale lasten en pensioenen	9,0	9,1	9,3	8,9	9,0
Afschrijvingen en waardeverminderingen op niet-financiële vaste activa	1,5	1,5	0,9	1,3	1,3
Andere bedrijfskosten	5,6	5,0	7,3	5,3	5,7
Waardeverminderingen en voorzieningen	4,4	2,9	10,1	3,1	5,3
UITZONDERLIJKE KOSTEN	0,0	0,9	0,7	0,2	0,0
BELASTINGEN	1,5	1,0	2,5	2,0	1,8
WINST VAN HET BOEKJAAR	4,7	3,4	2,7	4,9	6,0
OVERBOEKING NAAR UITGESTELDE BELASTINGEN EN NAAR DE BELASTING- VRIJE RESERVES	0,0	0,0	0,1	0,0	0,0
TE BESTEMMEN WINST VAN HET BOEKJAAR	4,7	3,5	2,6	4,9	6,0
TOTAAL KOSTEN ...	173,9	191,1	192,7	190,8	186,0

¹ Rapportering over de vennootschappelijke positie.

XIV - 6d. — WINST- EN VERLIESREKENING VAN DE BIJKANTOREN : KWARTAALCIJFERS ¹

(miljarden franken)

OPBRENGSTEN

Posten	1993 30 juni	1993 30 sept.	1993 31 dec.	1994 31 maart	1994 30 juni
BEDRIJFSOPBRENGSTEN	174,2	205,4	199,0	152,2	149,3
Renteopbrengsten en soortgelijke opbrengsten	107,9	93,7	113,2	77,5	76,1
Interbankvorderingen	54,6	36,0	56,4	30,3	37,0
Kredieten	11,3	11,0	10,1	9,7	8,6
Handelsswissels	0,1	0,1	0,1	0,0	0,0
Eigen accepten	0,0	0,0	0,0	0,0	0,0
Leasing- en soortgelijke vorderingen	0,0	0,0	0,0	0,1	0,1
Leningen met forfaitair lastenpercentage	0,0	0,0	0,0	0,1	0,1
Hypothecaire leningen	0,0	0,0	0,0	0,0	0,0
Leningen op termijn	8,2	7,8	7,2	7,3	6,3
Overige	2,9	3,0	2,7	2,3	2,1
Te plaatsen en te realiseren effecten en waardepapier	0,6	0,9	1,9	0,8	1,4
Beleggingspapier en -effecten	8,1	7,3	7,9	8,6	6,9
Als dekking bestemde verrichtingen op termijn	33,3	38,4	36,9	28,0	22,2
Dekkingsverrichtingen op vreemde valuta's ²	0,0	0,0	0,0	0,2	0,1
Dekkingsverrichtingen op rente ²	0,0	0,0	0,0	0,1	0,1
Inkomsten van aandelen en andere niet-vastrentende effecten	0,0	0,0	0,1	0,1	0,0
Ontvangen provisies wegens verstrekte financiële diensten	1,3	1,7	1,6	1,4	1,3
Andere financiële opbrengsten	62,8	107,6	81,3	70,7	69,3
Uit het wisselbedrijf	50,9	95,6	73,2	45,6	45,9
Uit trading in vastrentende effecten en vastrentend waardepapier	1,4	2,6	1,7	0,9	0,3
Uit trading in verrichtingen op rente	10,0	8,0	7,1	23,9	22,5
Uit trading in niet-vastrentende effecten	0,0	0,0	0,0	0,0	0,0
Uit edele metalen	0,0	0,0	0,0	0,0	0,0
Meerwaarden op beleggingspapier en -effecten	0,6	1,4	-0,7	0,3	0,6
Opbrengsten uit financiële vaste activa	0,0	0,0	0,0	0,0	0,0
Terugneming van waardeverminderingen en terugneming alsook besteding van voorzieningen	0,2	0,2	0,0	0,1	0,1
Andere bedrijfsopbrengsten	2,0	2,2	2,7	2,4	2,4
UITZONDERLIJKE OPBRENGSTEN	0,1	0,2	-0,1	0,1	0,2
REGULARISERING VAN BELASTINGEN EN TERUGNEMING VAN VOORZIENINGEN VOOR BELASTINGEN	0,0	0,0	0,0	0,0	0,0
VERLIES VAN HET BOEKJAAR	0,0	0,4	0,6	0,1	0,5
ONTTREKKING AAN UITGESTELDE BELASTINGEN EN AAN DE BELASTINGVRIJE RESERVES	0,0	0,0	0,1	0,0	0,0
TE VERWERKEN VERLIES VAN HET BOEKJAAR	0,0	0,4	0,5	0,1	0,5
TOTAAL OPBRENGSTEN ...	174,3	206,1	199,5	152,4	150,0

¹ Rapportering over de territoriale positie.

² De verdeling is niet bekend voor de bijkantoren van kredietinstellingen die onder een andere lidstaat van de Europese Unie ressorteren en evenmin voor de ermee gelijkgestelde bijkantoren.

XIV - 6d. — WINST- EN VERLIESREKENING VAN DE BIJKANTOREN : KWARTAALCIJFERS ¹

(miljarden franken)

KOSTEN

Posten	1993 30 juni	1993 30 sept.	1993 31 dec.	1994 31 maart	1994 30 juni
BEDRIJFSKOSTEN	171,0	201,9	196,5	150,5	147,9
Rentekosten en soortgelijke kosten	104,8	87,3	114,0	52,2	73,1
<i>Interbankschulden</i>	63,8	45,6	65,7	38,4	42,1
<i>Schulden tegenover cliënten</i>	9,1	9,1	8,3	8,0	7,6
<i>Zichtdeposito's</i>	1,0	0,9	0,8	0,9	0,9
<i>Termijndeposito's en deposito's van bijzondere aard</i>	7,3	8,0	6,6	6,3	6,1
<i>Gereguleerde spaardeposito's</i>	0,3	-0,3	0,0	0,0	0,0
<i>Deposito's gekoppeld aan hypothecaire leningen</i>	0,0	0,0	0,0	0,0	0,0
<i>Overige schulden tegenover cliënten</i>	0,4	0,5	0,8	0,7	0,6
<i>In schuldbewijzen belichaamde schulden</i>	0,0	0,0	0,1	0,1	0,0
<i>Depositocertificaten en soortgelijke schulden</i>	0,0	0,0	0,1	0,1	0,0
<i>Kasbons</i>	0,0	0,0	0,0	0,0	0,0
<i>Obligatieleningen</i>	0,0	0,0	0,0	0,0	0,0
<i>Achtergestelde schulden</i>	0,0	0,0	0,0	0,0	0,0
<i>Als dekking bestemde verrichtingen op termijn</i>	31,9	32,6	40,0	5,6	23,4
<i>Dekkingsverrichtingen op vreemde valuta's</i> ²	0,0	0,0	0,0	0,0	0,0
<i>Dekkingsverrichtingen op rente</i> ²	0,0	0,0	0,0	0,1	0,1
<i>Betaalde provisies wegens ontvangen financiële diensten</i>	0,4	0,5	0,5	0,7	0,5
<i>Andere financiële kosten</i>	59,7	107,0	74,9	90,9	68,1
<i>Van het wisselbedrijf</i>	47,9	95,7	68,8	49,9	46,0
<i>Van trading in vastrentende effecten en vastrentend waardepapier</i>	1,0	2,6	1,1	1,2	1,2
<i>Van trading in verrichtingen op rente</i>	10,4	8,1	6,3	39,5	20,6
<i>Van trading in niet-vastrentende effecten</i>	0,0	0,0	0,0	0,0	0,0
<i>Van edele metalen</i>	0,0	0,0	0,0	0,0	0,0
<i>Minwaarden op beleggingspapier en -effecten</i>	0,4	0,6	-1,4	0,3	0,4
<i>Bezoldigingen, sociale lasten en pensioenen</i>	2,0	2,0	2,4	2,1	2,1
<i>Afschrijvingen en waardeverminderingen op niet-financiële vaste activa</i>	0,3	0,3	0,2	0,2	0,2
<i>Andere bedrijfskosten</i>	3,4	3,9	3,6	4,0	3,8
<i>Waardeverminderingen en voorzieningen</i>	0,4	0,9	0,9	0,3	0,1
UITZONDERLIJKE KOSTEN	0,1	0,1	0,1	0,0	0,1
BELASTINGEN	0,8	1,5	1,1	1,0	0,9
WINST VAN HET BOEKJAAR	2,4	2,5	1,6	0,9	1,2
OVERBOEKING NAAR UITGESTELDE BELASTINGEN EN NAAR DE BELASTING- VRIJE RESERVES	0,0	0,0	0,0	0,0	0,0
TE BESTEMMEN WINST VAN HET BOEKJAAR	2,4	2,6	1,7	1,0	1,2
TOTAAL KOSTEN ...	174,3	206,1	199,5	152,4	150,0

¹ Rapportering over de territoriale positie.

² De verdeling is niet bekend voor de bijkantoren van kredietinstellingen die onder een andere lidstaat van de Europese Unie ressorteren en evenmin voor de ermee gelijkgestelde bijkantoren.

**XIV - 7a. — WINST- EN VERLIESREKENING VAN DE GEZAMENLIJKE KREDIETINSTELLINGEN :
JAARCIJFERS ¹**

(miljarden franken)

OPBRENGSTEN

Posten	1993 ²
BEDRIJFSOPBRENGSTEN	2.945,2
Renteopbrengsten en soortgelijke opbrengsten	2.314,8
Interbankvorderingen	476,8
Kredieten	657,9
Handelsswissels	13,2
Eigen accepten	2,7
Leasing- en soortgelijke vorderingen	3,6
Leningen met forfaitair lastenpercentage	43,6
Hypothecaire leningen	121,1
Leningen op termijn	391,1
Overige	82,7
Te plaatsen en te realiseren effecten en waardepapier	21,3
Beleggingspapier en -effecten	492,4
Als dekking bestemde verrichtingen op termijn	666,3
Dekkingsverrichtingen op vreemde valuta's ³	215,6
Dekkingsverrichtingen op rente ³	307,9
Inkomsten van aandelen en andere niet-vastrentende effecten	7,3
Ontvangen provisies wegens verstrekte financiële diensten	56,7
Andere financiële opbrengsten	514,5
Uit het wisselbedrijf	322,0
Uit trading in vastrentende effecten en vastrentend waardepapier	34,7
Uit trading in verrichtingen op rente	124,5
Uit trading in niet-vastrentende effecten	1,8
Uit edele metalen	0,5
Meerwaarden op beleggingspapier en -effecten	31,1
Opbrengsten uit financiële vaste activa	11,1
Terugneming van waardeverminderingen en terugneming alsook besteding van voorzieningen	19,6
Andere bedrijfsopbrengsten	21,1
UITZONDERLIJKE OPBRENGSTEN	11,6
REGULARISERING VAN BELASTINGEN EN TERUGNEMING VAN VOORZIENINGEN VOOR BELASTINGEN	0,8
VERLIES VAN HET BOEKJAAR	3,0
ONTTREKKING AAN UITGESTELDE BELASTINGEN EN AAN DE BELASTINGVRIJE RESERVES	0,2
TE VERWERKEN VERLIES VAN HET BOEKJAAR	2,9
TOTAAL OPBRENGSTEN ...	2.960,7

¹ Rapportering over de vennootschappelijke positie voor de kredietinstellingen naar Belgisch recht en over de territoriale positie voor de in België gevestigde bijkantoren van kredietinstellingen naar buitenlands recht.

² Boekjaar afgesloten tussen 1 juli yy en 30 juni yy+1

³ De verdeling is niet bekend voor de bijkantoren van kredietinstellingen die onder een andere lidstaat van de Europese Unie ressorteren en evenmin voor de ermee gelijkgestelde bijkantoren.

Bibliografische referentie : Tijdschrift van de Nationale Bank van België, LXIX^e Jaargang, nr. 12, december 1994.

**XIV - 7a. — WINST- EN VERLIESREKENING VAN DE GEZAMENLIJKE KREDIETINSTELLINGEN :
JAARCIJFERS ¹**

(miljarden franken)

KOSTEN

Posten	1993 ²
BEDRIJFSKOSTEN	2.871,7
Rentekosten en soortgelijke kosten	2.014,5
Interbankschulden	614,2
Schulden tegenover cliënten	426,1
Zichtdeposito's	35,4
Termijndeposito's en deposito's van bijzondere aard	290,8
Gereguleerde spaardeposito's	91,3
Deposito's gekoppeld aan hypothecaire leningen	0,6
Overige schulden tegenover cliënten	8,0
In schuldbewijzen belichaamde schulden	321,1
Depositocertificaten en soortgelijke schulden	5,1
Kasbons	307,3
Obligatieleningen	8,7
Achtergestelde schulden	20,4
Als dekking bestemde verrichtingen op termijn	632,7
Dekkingsverrichtingen op vreemde valuta's ³	203,4
Dekkingsverrichtingen op rente ³	315,6
Betaalde provisies wegens ontvangen financiële diensten	29,2
Andere financiële kosten	468,9
Van het wisselbedrijf	298,2
Van trading in vastrentende effecten en vastrentend waardepapier	23,6
Van trading in verrichtingen op rente	142,4
Van trading in niet-vastrentende effecten	0,8
Van edele metalen	0,4
Minwaarden op beleggingspapier en -effecten	3,6
Bezoldigingen, sociale lasten en pensioenen	173,7
Afschrijvingen en waardeverminderingen op niet-financiële vaste activa	22,3
Andere bedrijfskosten	89,5
Waardeverminderingen en voorzieningen	73,6
UITZONDERLIJKE KOSTEN	3,5
BELASTINGEN	24,8
WINST VAN HET BOEKJAAR	60,6
OVERBOEKING NAAR UITGESTELDE BELASTINGEN EN NAAR DE BELASTINGVRIJE RESERVES	0,8
TE BESTEMMEN WINST VAN HET BOEKJAAR	59,9
TOTAAL KOSTEN ...	2.960,7

¹ Rapportering over de vennootschappelijke positie voor de kredietinstellingen naar Belgisch recht en over de territoriale positie voor de in België gevestigde bijkantoren van kredietinstellingen naar buitenlands recht.

² Boekjaar afgesloten tussen 1 juli yy en 30 juni yy+1

³ De verdeling is niet bekend voor de bijkantoren van kredietinstellingen die onder een andere lidstaat van de Europese Unie ressorteren en evenmin voor de ermee gelijkgestelde bijkantoren.

**XIV - 7b. — WINST- EN VERLIESREKENING VAN DE ZEVEN GROTE KREDIETINSTELLINGEN NAAR
BELGISCH RECHT : JAARCIJFERS ¹**

(miljarden franken)

OPBRENGSTEN

Posten	1993 ²
BEDRIJFSOPBRENGSTEN	1.462,7
Renteopbrengsten en soortgelijke opbrengsten	1.280,9
Interbankvorderingen	204,0
Kredieten	441,2
Handelsswissels	8,1
Eigen accepten	2,3
Leasing- en soortgelijke vorderingen	0,6
Leningen met forfaitair lastenpercentage	26,0
Hypothecaire leningen	73,3
Leningen op termijn	277,3
Overige	53,6
Te plaatsen en te realiseren effecten en waardepapier	8,8
Beleggingspapier en -effecten	309,4
Als dekking bestemde verrichtingen op termijn	317,5
Dekkingsverrichtingen op vreemde valuta's	123,8
Dekkingsverrichtingen op rente	193,7
Inkomsten van aandelen en andere niet-vastrentende effecten	6,0
Ontvangen provisies wegens verstrekte financiële diensten	39,4
Andere financiële opbrengsten	106,6
Uit het wisselbedrijf	33,6
Uit trading in vastrentende effecten en vastrentend waardepapier	19,1
Uit trading in verrichtingen op rente	36,3
Uit trading in niet-vastrentende effecten	1,3
Uit edele metalen	0,3
Meerwaarden op beleggingspapier en -effecten	15,9
Opbrengsten uit financiële vaste activa	8,4
Terugneming van waardeverminderingen en terugneming alsook besteding van voorzieningen	12,5
Andere bedrijfsopbrengsten	8,9
UITZONDERLIJKE OPBRENGSTEN	8,3
REGULARISERING VAN BELASTINGEN EN TERUGNEMING VAN VOORZIENINGEN VOOR BELASTINGEN	0,6
VERLIES VAN HET BOEKJAAR	0,0
ONTTREKKING AAN UITGESTELDE BELASTINGEN EN AAN DE BELASTINGVRIJE RESERVES	0,0
TE VERWERKEN VERLIES VAN HET BOEKJAAR	0,0
TOTAAL OPBRENGSTEN ...	1.471,6

¹ Rapportering over de vennootschappelijke positie.

² Boekjaar afgesloten tussen 1 juli yy en 30 juni yy+1

**XIV - 7b. — WINST- EN VERLIESREKENING VAN DE ZEVEN GROTE KREDIETINSTELLINGEN NAAR
BELGISCH RECHT : JAARCIJFERS ¹**

(miljarden franken)

KOSTEN

Posten	1993 ²
BEDRIJFSKOSTEN	1.418,8
Rentekosten en soortgelijke kosten	1.087,2
<i>Interbankschulden</i>	249,9
<i>Schulden tegenover cliënten</i>	285,7
<i>Zichtdeposito's</i>	18,4
<i>Termijndeposito's en deposito's van bijzondere aard</i>	191,0
<i>Cereglementeerde spaardeposito's</i>	71,5
<i>Deposito's gekoppeld aan hypothecaire leningen</i>	0,2
<i>Overige schulden tegenover cliënten</i>	4,5
<i>In schuldbewijzen belichaamde schulden</i>	229,9
<i>Depositocertificaten en soortgelijke schulden</i>	4,1
<i>Kasbons</i>	225,0
<i>Obligatieleningen</i>	0,9
<i>Achtergestelde schulden</i>	16,9
<i>Als dekking bestemde verrichtingen op termijn</i>	304,9
<i>Dekkingsverrichtingen op vreemde valuta's</i>	108,8
<i>Dekkingsverrichtingen op rente</i>	196,1
<i>Betaalde provisies wegens ontvangen financiële diensten</i>	15,2
<i>Andere financiële kosten</i>	69,8
<i>Van het wisselbedrijf</i>	16,0
<i>Van trading in vastrentende effecten en vastrentend waardepapier</i>	12,2
<i>Van trading in verrichtingen op rente</i>	39,1
<i>Van trading in niet-vastrentende effecten</i>	0,5
<i>Van edele metalen</i>	0,2
<i>Minwaarden op beleggingspapier en -effecten</i>	1,8
<i>Bezoldigingen, sociale lasten en pensioenen</i>	128,9
<i>Afschrijvingen en waardeverminderingen op niet-financiële vaste activa</i>	16,0
<i>Andere bedrijfskosten</i>	51,5
<i>Waardeverminderingen en voorzieningen</i>	50,2
UITZONDERLIJKE KOSTEN	1,1
BELASTINGEN	13,8
WINST VAN HET BOEKJAAR	37,9
OVERBOEKING NAAR UITGESTELDE BELASTINGEN EN NAAR DE BELASTINGVRIJE RESERVES	0,7
TE BESTEMMEN WINST VAN HET BOEKJAAR	37,2
TOTAAL KOSTEN ...	1.471,6

¹ Rapportering over de vennootschappelijke positie.

² Boekjaar afgesloten tussen 1 juli yy en 30 juni yy+1

**XIV - 7c. — WINST- EN VERLIESREKENING VAN DE OVERIGE KREDIETINSTELLINGEN NAAR
BELGISCH RECHT : JAARCIJFERS ¹**

(miljarden franken)

OPBRENGSTEN

Posten	1993 ²
BEDRIJFSOPBRENGSTEN	737,6
Renteopbrengsten en soortgelijke opbrengsten	627,8
Interbankvorderingen	89,7
Kredieten	173,7
Handelsswissels	4,8
Eigen accepten	0,4
Leasing- en soortgelijke vorderingen	2,8
Leningen met forfaitair lastenpercentage	17,6
Hypothecaire leningen	47,6
Leningen op termijn	82,8
Overige	17,7
Te plaatsen en te realiseren effecten en waardepapier	8,6
Beleggingspapier en -effecten	150,0
Als dekking bestemde verrichtingen op termijn	205,9
Dekkingsverrichtingen op vreemde valuta's	91,7
Dekkingsverrichtingen op rente	114,2
Inkomsten van aandelen en andere niet-vastrentende effecten	1,2
Ontvangen provisies wegens verstrekte financiële diensten	11,7
Andere financiële opbrengsten	84,3
Uit het wisselbedrijf	21,0
Uit trading in vastrentende effecten en vastrentend waardepapier	8,4
Uit trading in verrichtingen op rente	41,1
Uit trading in niet-vastrentende effecten	0,5
Uit edele metalen	0,1
Meerwaarden op beleggingspapier en -effecten	13,2
Opbrengsten uit financiële vaste activa	2,6
Terugneming van waardeverminderingen en terugneming alsook besteding van voorzieningen	6,7
Andere bedrijfsopbrengsten	3,4
UITZONDERLIJKE OPBRENGSTEN	2,9
REGULARISERING VAN BELASTINGEN EN TERUGNEMING VAN VOORZIENINGEN VOOR BELASTINGEN	0,2
VERLIES VAN HET BOEKJAAR	1,9
ONTTREKKING AAN UITGESTELDE BELASTINGEN EN AAN DE BELASTINGVRIJE RESERVES	0,1
TE VERWERKEN VERLIES VAN HET BOEKJAAR	1,9
TOTAAL OPBRENGSTEN ...	742,7

¹ Rapportering over de vennootschappelijke positie.

² Boekjaar afgesloten tussen 1 juli yy en 30 juni yy+1

**XIV - 7c. — WINST- EN VERLIESREKENING VAN DE OVERIGE KREDIETINSTELLINGEN NAAR
BELGISCH RECHT : JAARCIJFERS ¹**

(miljarden franken)

KOSTEN

Posten	1993 ²
BEDRIJFSKOSTEN	719,5
Rentekosten en soortgelijke kosten	555,5
<i>Interbankschulden</i>	142,5
<i>Schulden tegenover cliënten</i>	104,6
<i>Zichtdeposito's</i>	13,4
<i>Termijndeposito's en deposito's van bijzondere aard</i>	70,0
<i>Gereguleerde spaardeposito's</i>	19,7
<i>Deposito's gekoppeld aan hypothecaire leningen</i>	0,3
<i>Overige schulden tegenover cliënten</i>	1,1
<i>In schuldbewijzen belichaamde schulden</i>	90,8
<i>Depositocertificaten en soortgelijke schulden</i>	0,7
<i>Kasbons</i>	82,3
<i>Obligatieleningen</i>	7,8
<i>Achternestelde schulden</i>	3,5
<i>Als dekking bestemde verrichtingen op termijn</i>	214,1
<i>Dekkingsverrichtingen op vreemde valuta's</i>	94,6
<i>Dekkingsverrichtingen op rente</i>	119,5
<i>Betaalde provisies wegens ontvangen financiële diensten</i>	12,2
<i>Andere financiële kosten</i>	65,3
<i>Van het wisselbedrijf</i>	19,9
<i>Van trading in vastrentende effecten en vastrentend waardepapier</i>	5,6
<i>Van trading in verrichtingen op rente</i>	37,8
<i>Van trading in niet-vastrentende effecten</i>	0,2
<i>Van edele metalen</i>	0,1
<i>Minwaarden op beleggingspapier en -effecten</i>	1,6
<i>Bezoldigingen, sociale lasten en pensioenen</i>	36,5
<i>Afschrijvingen en waardeverminderingen op niet-financiële vaste activa</i>	5,4
<i>Andere bedrijfskosten</i>	23,5
<i>Waardeverminderingen en voorzieningen</i>	21,0
UITZONDERLIJKE KOSTEN	2,2
BELASTINGEN	6,3
WINST VAN HET BOEKJAAR	14,7
OVERBOEKING NAAR UITGESTELDE BELASTINGEN EN NAAR DE BELASTINGVRIJE RESERVES	0,1
TE BESTEMMEN WINST VAN HET BOEKJAAR	14,6
TOTAAL KOSTEN ...	742,7

¹ Rapportering over de vennootschappelijke positie.

² Boekjaar afgesloten tussen 1 juli yy en 30 juni yy+1

XIV - 7d. — WINST- EN VERLIESREKENING VAN DE BIJKANTOREN : JAARCIJFERS ¹

(miljarden franken)

OPBRENGSTEN

Posten	1993 ²
BEDRIJFSOPBRENGSTEN	744,8
Renteopbrengsten en soortgelijke opbrengsten	406,0
Interbankvorderingen	183,2
Kredieten	43,0
Handelsswissels	0,2
Eigen accepten	0,0
Leasing- en soortgelijke vorderingen	0,2
Leningen met forfaitair lastenpercentage	0,0
Hypothecaire leningen	0,2
Leningen op termijn	31,0
Overige	11,3
Te plaatsen en te realiseren effecten en waardepapier	3,9
Beleggingspapier en -effecten	33,1
Als dekking bestemde verrichtingen op termijn	142,8
Dekkingsverrichtingen op vreemde valuta's ³	0,1
Dekkingsverrichtingen op rente ³	0,0
Inkomsten van aandelen en andere niet-vastrentende effecten	0,2
Ontvangen provisies wegens verstrekte financiële diensten	5,6
Andere financiële opbrengsten	323,6
Uit het wisselbedrijf	267,4
Uit trading in vastrentende effecten en vastrentend waardepapier	7,2
Uit trading in verrichtingen op rente	47,1
Uit trading in niet-vastrentende effecten	0,0
Uit edele metalen	0,0
Meerwaarden op beleggingspapier en -effecten	2,0
Opbrengsten uit financiële vaste activa	0,1
Terugneming van waardeverminderingen en terugneming alsook besteding van voorzieningen	0,4
Andere bedrijfsopbrengsten	8,9
UITZONDERLIJKE OPBRENGSTEN	0,4
REGULARISERING VAN BELASTINGEN EN TERUGNEMING VAN VOORZIENINGEN VOOR BELASTINGEN	0,0
VERLIES VAN HET BOEKJAAR	1,0
ONTTREKKING AAN UITGESTELDE BELASTINGEN EN AAN DE BELASTINGVRIJE RESERVES	0,2
TE VERWERKEN VERLIES VAN HET BOEKJAAR	1,0
TOTAAL OPBRENGSTEN ...	746,4

¹ Rapportering over de territoriale positie.

² Boekjaar afgesloten tussen 1 juli yy en 30 juni yy+1

³ De verdeling is niet bekend voor de bijkantoren van kredietinstellingen die onder een andere lidstaat van de Europese Unie ressorteren en evenmin voor de ermee gelijkgestelde bijkantoren.

XIV - 7d. — WINST- EN VERLIESREKENING VAN DE BIJKANTOREN : JAARCIJFERS ¹

(miljarden franken)

KOSTEN

Posten	1993 ²
BEDRIJFSKOSTEN	733,4
Rentekosten en soortgelijke kosten	371,8
Interbankschulden	221,8
Schulden tegenover cliënten	35,8
Zichtdeposito's	3,6
Termijndeposito's en deposito's van bijzondere aard	29,8
Gereguleerde spaardeposito's	0,0
Deposito's gekoppeld aan hypothecaire leningen	0,0
Overige schulden tegenover cliënten	2,3
In schuldbewijzen belichaamde schulden	0,4
Depositocertificaten en soortgelijke schulden	0,4
Kasbons	0,0
Obligatieleningen	0,0
Achtergestelde schulden	0,0
Als dekking bestemde verrichtingen op termijn	113,8
Dekkingsverrichtingen op vreemde valuta's ³	0,0
Dekkingsverrichtingen op rente ³	0,0
Betaalde provisies wegens ontvangen financiële diensten	1,8
Andere financiële kosten	333,7
Van het wisselbedrijf	262,3
Van trading in vastrentende effecten en vastrentend waardepapier	5,8
Van trading in verrichtingen op rente	65,5
Van trading in niet-vastrentende effecten	0,0
Van edele metalen	0,0
Minwaarden op beleggingspapier en -effecten	0,1
Bezoldigingen, sociale lasten en pensioenen	8,3
Afschrijvingen en waardeverminderingen op niet-financiële vaste activa	0,9
Andere bedrijfskosten	14,5
Waardeverminderingen en voorzieningen	2,4
UITZONDERLIJKE KOSTEN	0,2
BELASTINGEN	4,7
WINST VAN HET BOEKJAAR	7,9
OVERBOEKING NAAR UITGESTELDE BELASTINGEN EN NAAR DE BELASTINGVRIJE RESERVES	0,0
TE BESTEMMEN WINST VAN HET BOEKJAAR	8,1
TOTAAL KOSTEN ...	746,4

¹ Rapportering over de territoriale positie.

² Boekjaar afgesloten tussen 1 juli yy en 30 juni yy+1

³ De verdeling is niet bekend voor de bijkantoren van kredietinstellingen die onder een andere lidstaat van de Europese Unie ressorteren en evenmin voor de ermee gelijkgestelde bijkantoren.

XIV - 8. — LEVENSVZERKERINGSMAATSCHAPPIJEN

Samenvattende opgave van de dekkingswaarden van de technische reserves of provisies per einde jaar
(miljarden franken)

Bron : MEZ, Controledienst voor de verzekeringen.

Aard van de waarden	Affectatiewaarde						
	1985	1986	1987	1988	1989	1990	1991
A. Reglementaire aktiva¹ :							
Belgische staatswaarden en gelijkgestelde waarden	156,2	193,9	263,7	302,1	316,9	346,4	401,7
Obligaties internationale organisaties	5,2	5,7	8,6	6,8	7,7	8,5	9,3
Obligaties kasbons Belgische vennootschappen (+ 5 jaar) ..	49,7	49,0	43,6	37,5	33,8	35,8	33,8
Obligaties kasbons Belgische vennootschappen (- 5 jaar) ..	0,1	0,1	0,3	0,2	0,2	0,5	0,7
Vastgoedcertifikaten Belgische vennootschappen	0,1	0,3	0,6	0,9	1,2	1,2	1,3
Aandelen Belgische vennootschappen	52,4	74,2	58,3	88,4	93,7	100,4	116,0
Onroerende goederen	38,6	40,6	44,0	46,7	59,3	68,2	75,4
Hypothecaire leningen, kredietopeningen	137,8	147,9	153,8	164,9	181,3	189,7	196,5
Buitenlandse staatswaarden en gelijkgestelde waarden	0,7	0,7	0,8	0,7	0,7	0,8	0,6
Obligaties buitenlandse vennootschappen (Belgische beurs)	0,1	0,1	0,3	0,4	0,7	0,4	0,5
Aandelen buitenlandse vennootschappen (Belgische beurs)	4,8	4,0	2,0	2,9	3,5	2,4	2,7
Obligaties buitenlandse vennootschappen (buitenlandse beurs)	1,7	1,6	1,3	1,0	1,2	2,1	2,1
Aandelen buitenlandse vennootschappen (buitenlandse beurs)	7,8	7,5	2,3	9,9	7,0	8,4	3,4
Certifikaten gemeenschappelijke beleggingsfondsen	0,8	0,9	1,1	2,3	1,7	1,2	1,8
Niet-hypothecaire leningen, orderbriefjes, promessen	8,5	7,0	10,3	10,1	16,5	20,3	21,6
Baar geld	2,6	8,0	13,8	9,1	9,2	16,5	16,6
Voorschotten op polis	11,3	11,3	12,1	10,8	10,8	10,8	11,1
Opgelopen en niet vervallen rente van toegewezen waarden	15,4	17,6	21,4	23,7	24,2	27,0	29,4
Te innen premies	1,6	1,8	2,1	1,9	2,1	2,2	2,4
Vorderingen tussenpersonen	0,9	1,0	1,1	1,7	1,9	1,9	2,1
Totaal A ...	496,3	573,2	641,5	722,0	773,6	844,7	929,0
B. Andere waarden :							
Schuldvorderingen op herverzekeraar	0,0	0,0	0,0	0,0	0,0	0,0	0,0
Vrijstelling aandeel herverzekeraar	0,0	0,0	0,0	0,0	0,0	0,0	0,0
Andere	1,9	1,7	3,2	3,6	5,2	4,9	8,1
Totaal B ...	1,9	1,7	3,2	3,6	5,2	4,9	8,1
ALGEMEEN TOTAAL (A + B) ...	498,2	574,9	644,7	725,6	778,8	849,6	937,1
Premieïncasso rechtstreekse zaken	59,2	68,4	81,4	89,5	98,6	103,8	112,6
Technische provisies rechtstreekse zaken	470,5	549,4	625,1	694,7	764,3	833,3	910,1

¹ Artikel 17, § 1, 1° tot en met 12° van het Koninklijk Besluit van 12 maart 1976.

XIV - 9. — GEZAMENLIJKE BETALINGEN DOOR MIDDEL VAN DIRECT OPEISBARE BANKDEPOSITO'S IN BELGISCHE FRANKEN EN VAN TEGOEDEN IN POSTREKENING¹

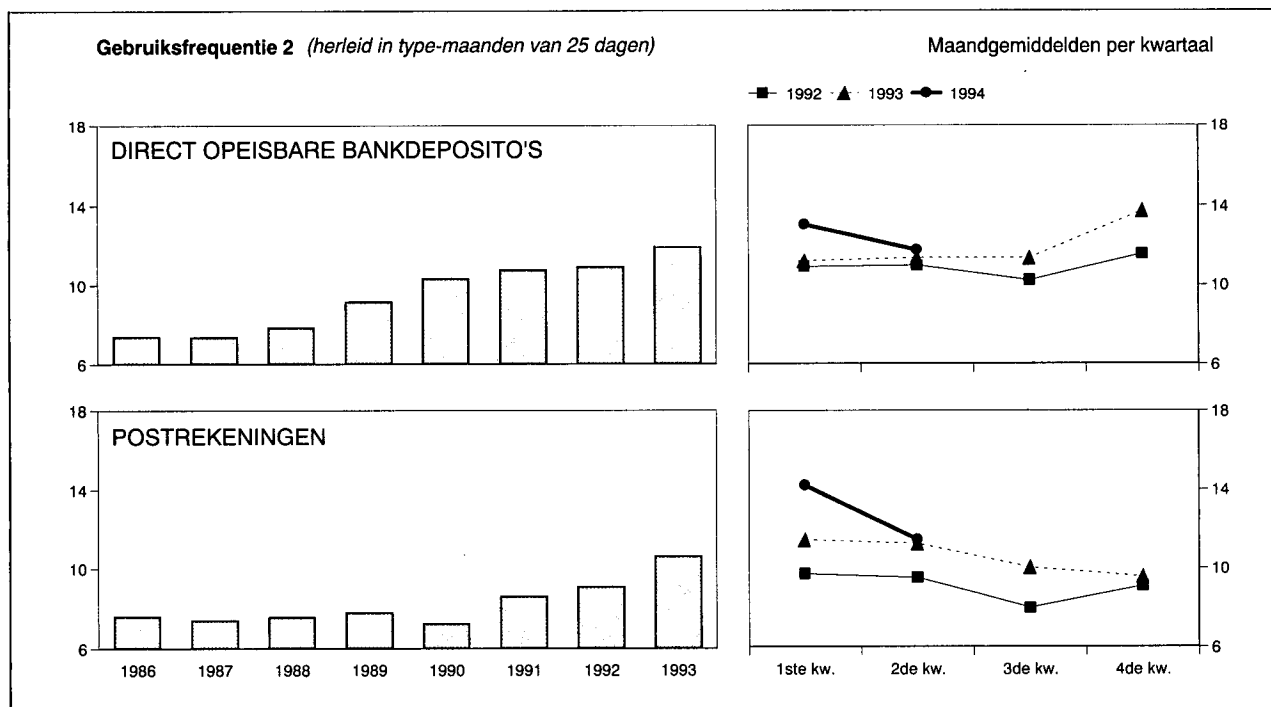

Maandgemiddelden of maand	Gezamenlijke betalingen uitgedrukt in type-maand van 25 dagen door middel van			Gebruiksfrequentie ²		
	direct opeisbare bankdeposito's ³	tegoeden in postrekening ⁴	Totaal	bruto	herleid in type-maanden van 25 dagen	
	(miljarden franken)			direct opeisbare bankdeposito's ³	direct opeisbare bankdeposito's ³	tegoeden in postrekening ⁴
1986	2.565,1	818,2	3.383,3	7,45	7,37	7,56
1987	2.853,3	831,2	3.684,5	7,46	7,36	7,40
1988	3.279,3	825,5	4.104,8	8,00	7,84	7,53
1989	4.075,5	913,4	4.988,9	9,23	9,14	7,77
1990	4.648,3	922,8	5.571,1	10,44	10,31	7,21
1991	4.984,8	1.006,5	5.991,3	10,85	10,72	8,56
1992	5.106,0	1.016,8	6.122,8	11,09	10,90	9,07
1993	5.750,7	1.100,8	6.851,5	12,08	11,92	10,61
1992 2 ^e kwartaal	5.314,5	1.165,6	6.480,1	10,82	10,95	9,51
1992 3 ^e kwartaal	4.829,6	906,7	5.736,3	10,51	10,23	7,96
1992 4 ^e kwartaal	5.306,3	881,1	6.187,4	11,86	11,54	9,08
1993 1 ^e kwartaal	5.231,6	1.223,3	6.454,9	11,36	11,20	11,43
1993 2 ^e kwartaal	5.585,9	1.237,5	6.823,4	11,19	11,34	11,25
1993 3 ^e kwartaal	5.505,9	1.016,2	6.522,1	11,81	11,35	10,03
1993 4 ^e kwartaal	6.679,5	926,1	7.605,6	13,96	13,76	9,57
1994 1 ^e kwartaal	6.488,9	1.588,9	8.077,8	13,21	13,04	14,19
1994 2 ^e kwartaal	6.145,0	1.316,6	7.461,6	11,74	11,74	11,45
1993 Juli	5.552,1	1.209,1	6.761,2	11,29	10,86	11,81
1993 Augustus	5.175,1	877,4	6.052,5	11,23	10,80	8,66
1993 September	5.790,4	962,2	6.752,6	12,96	12,46	9,60
1993 Oktober	5.876,3	952,7	6.829,0	13,25	12,74	9,57
1993 November	6.464,2	965,5	7.429,7	12,86	13,39	9,71
1993 December	7.698,1	860,2	8.558,3	15,63	15,03	9,42
1994 Januari	6.727,0	1.335,1	8.062,1	13,53	13,53	13,63
1994 Februari	6.440,6	1.764,0	8.204,6	12,53	13,05	14,65
1994 Maart	6.299,0	1.667,6	7.966,6	13,56	12,55	14,30
1994 April	5.781,5	1.345,8	7.127,3	11,55	11,55	12,07
1994 Mei	6.267,4	1.375,6	7.643,0	11,33	11,81	11,26
1994 Juni	6.386,1	1.228,4	7.614,5	12,33	11,86	11,04
1994 Juli	6.303,6	934,1	7.237,7	11,58	11,58	8,78
1994 Augustus	5.952,2	983,8	6.936,0	11,92	11,47	9,06

¹ Benaderende gegevens volgens het totaal der debetverrichtingen (incl. de rekeningen van de vreemdelingen en de debetverrichtingen met betrekking tot betalingen aan het buitenland).

² De gebruiksfrequentie wordt verkregen door deling van het bedrag der debiteringen op de rekeningen van de direct opeisbare bankdeposito's in Belgische franken of op de postrekeningen van de particulieren en de buitengewone Rijksrekenplichtigen door de gemiddelde tegoeden op deze rekeningen tijdens de beschouwde periode.

³ De banken die medewerken aan de opstelling van de statistiek vertegenwoordigen, gemeten naar de belangrijkheid van de dadelijk opvraagbare deposito's in Belgische franken van hun cliënteel (excl. banken), ongeveer 85 % van de gezamenlijke banken.

⁴ Uit de brutogegevens werden de dubbel getelde overschrijvingen verwijderd, die

voortvloeien uit de inrichting van de Rijksboekhouding en waarvan een telling mogelijk was.

N.B. — Wijze van opstelling: zie *Tijdschrift voor Documentatie en Voorlichting*, XXV^e jaargang, deel II, n^o 4, oktober 1950, blz. 222.

Bibliografische referenties: *Jaarverslagen van de NBB — Belgisch Staatsblad: Algemene staat der banken. — Statistisch Jaarboek van België. — Statistisch Tijdschrift van het NIS — Belgische economische statistieken 1970-1980. — Tijdschrift voor Documentatie en Voorlichting: XL^e jaargang, deel I, n^o 1, januari 1965, blz. 21; XLII^e jaargang, deel I, n^o 1, januari 1967, blz. 19; deel II, n^o 3, september 1967, blz. 242; LX^e jaargang, deel I, n^o 5, mei 1985, blz. 31. — Jaarverslagen van de Bankcommissie.*

XIV - 10. — VERRICHTINGEN IN POSTREKENING

Bron : BPC.

	Aantal rekeningen	Totaal tegoed ¹	Tegoed van particulieren ²	Credit		Debet		Algemene beweging	Verhandelde kapitalen zonder gebruik van chartaal geld
				Stortingen en diversen	Giro's	Cheques en diversen	Giro's		
				(daggemiddelden) ³		(maandgemiddelden of maanden)			
(einde periode)	(duizenden)	(miljarden franken)							(%)
1986	1.232	286,8	95,4	500,2	966,3	495,7	966,3	2.928,5	97
1987	1.203	295,1	97,9	509,2	988,0	510,1	988,0	2.995,3	97
1988	1.173	301,6	94,7	525,4	1.014,9	527,2	1.014,9	3.082,4	98
1989	1.147	312,0	102,1	541,9	1.100,9	543,0	1.100,9	3.286,8	98
1990	1.142	325,7	109,4	574,6	1.129,2	574,1	1.129,2	3.407,0	98
1991	1.154	308,1	103,2	621,4	1.205,6	622,0	1.205,6	3.654,6	98
1992	1.185	309,5	99,5	638,7	1.236,9	638,3	1.236,9	3.750,7	98
1993	1.200	313,5	94,6	668,8	1.305,7	642,6	1.305,7	3.922,9	96
1992 2 ^e kwartaal	1.169	324,3	106,2	711,6	1.369,8	704,6	1.369,8	4.155,7	98
3 ^e kwartaal	1.177	303,7	98,7	592,2	1.150,8	603,5	1.150,8	3.497,3	98
4 ^e kwartaal	1.185	304,9	92,9	605,4	1.094,2	594,9	1.094,2	3.388,6	97
1993 1 ^e kwartaal	1.192	318,2	100,6	687,8	1.443,5	686,0	1.443,5	4.260,8	96
2 ^e kwartaal	1.196	331,9	97,3	737,7	1.457,7	738,7	1.457,7	4.391,8	96
3 ^e kwartaal	1.199	295,9	90,3	619,4	1.208,1	632,0	1.208,1	3.667,6	97
4 ^e kwartaal	1.200	308,3	90,3	630,5	1.113,7	513,7	1.113,7	3.371,4	96
1994 1 ^e kwartaal	1.201	355,3	101,3	839,2	1.826,7	823,3	1.826,7	5.315,8	99
2 ^e kwartaal	1.200	372,5	102,9	781,3	1.533,2	767,8	1.533,2	4.615,4	98
1993 Augustus	1.199	285,4	90,7	581,8	1.125,8	595,5	1.125,8	3.428,9	98
September	1.199	266,6	90,2	575,1	1.178,7	594,8	1.178,7	3.527,3	98
Oktober	1.200	289,1	89,0	626,0	1.119,3	594,1	1.119,3	3.458,8	98
November	1.200	293,0	92,1	572,9	1.092,1	575,7	1.092,1	3.332,8	98
December	1.200	342,4	89,7	692,5	1.129,5	371,1	1.129,5	3.322,7	92
1994 Januari	1.201	360,3	93,7	769,9	1.573,6	719,5	1.573,6	4.636,5	99
Februari	1.202	357,3	108,7	847,2	1.890,6	869,9	1.890,6	5.498,1	99
Maart	1.201	348,6	102,3	900,6	2.015,8	880,5	2.015,8	5.812,7	99
April	1.200	388,7	98,7	845,0	1.641,3	805,1	1.641,3	4.932,7	99
Mei	1.198	356,7	110,6	738,7	1.477,2	773,8	1.477,2	4.466,8	98
Juni	1.200	372,7	99,2	760,3	1.481,0	724,5	1.481,0	4.446,8	98
Juli	1.200	419,5	96,1	682,2	1.220,1	675,9	1.220,1	3.798,4	98
Augustus	1.200	400,9	96,4	613,7	1.220,1	633,9	1.220,1	3.687,9	98

¹ Inclusief het tegoed van de particulieren en van de Rijksrekenplichtigen.

² De cijfers over de tegoeden der particulieren per einde periode, worden in de stand van de Staatsschuld gepubliceerd (cf. tabel XI-1).

³ Gemiddeld tegoed aan het einde van elke dag der maand, zowel werkdagen als niet-werkdagen. Voor een zon- of feestdag is het getelde tegoed dat van de vorige werkdag.

XV. — FINANCIËLE ACTIVA VAN DE PARTICULIEREN, DE VENNOOTSCHAPPEN EN DE EENMANZAKEN

1. — MONETAIRE AGGREGATEN

(miljarden franken)

Einde periode	M1	Overige activa voor ten hoogste een jaar ¹ bij de nationale financiële instellingen ²	M3 (3) = (1) + (2)	Schatkistcertificaten en thesauriebewijzen in het bezit van de vennootschappen ³ en de particulieren	M4 (5) = (3) + (4)
	(1)	(2)		(4)	
1983	958,2	2.022,8	2.981,0	7,7	2.988,7
1984	937,9	2.210,8	3.148,7	6,6	3.155,4
1985	990,2	2.402,9	3.393,0	0,0	3.393,1
1986	1.073,0	2.753,0	3.826,0	3,5	3.829,5
1987	1.111,7	3.104,1	4.215,7	0,1	4.215,8
1988	1.185,6	3.357,5	4.543,1	0,0	4.543,1
1989	1.284,2	3.852,1	5.136,3	0,0	5.136,3
1990	1.301,9	4.065,0	5.366,9	0,1	5.367,0
1991 Maart	1.297,7	4.120,1	5.417,9	77,9	5.495,8
Juni	1.422,7	4.126,4	5.549,1	118,9	5.668,0
September	1.311,3	4.211,2	5.522,5	176,9	5.699,4
December	1.316,4	4.359,1	5.675,5	174,0	5.849,5
1992 Maart	1.340,2	4.428,1	5.768,3	169,5	5.937,8
Juni	1.463,2	4.508,5	5.971,8	184,7	6.156,5
September	1.320,6	4.614,9	5.935,5	215,6	6.151,1
December	1.336,0	4.956,9	6.293,0	181,8	6.474,8
1993 Maart	1.376,8	5.120,0	6.496,8	217,4	6.714,3
Juni	1.491,9	5.218,2	6.710,1	206,5	6.916,5
September	1.356,1	5.435,1	6.791,2	194,3	6.985,5
December	1.432,9	5.678,0	7.110,9	164,5	7.275,4
1994 Maart	1.546,0	5.732,4	7.278,4	210,3	7.488,7

¹ Aanvankelijke looptijd.

² Banken, spaarbanken en ondernemingen waar hoofdstuk I van de wet van 10 juni 1964 van toepassing is, kredietinstellingen van de openbare sector, Rentenfonds, HWI.

³ Openbare nutsbedrijven, openbare huisvestingsmaatschappijen, woningfondsen van de Bond van Grote Gezinnen en privé-ondernemingen, excl. banken, spaarbanken of ondernemingen die onder hoofdstuk I van de wet van 10 juni 1964 vallen.

XV - 2. — OPSPLITSING VAN M1

(miljarden franken)

Einde periode	Chartaal geld ¹	Giraal geld					Totaal	Totaal
		Bij de NBB	Bij het BPC	Bij de banken ²	Bij de spaarbanken	Bij de kredietinstellingen van de overheidssector		
	(1)	(2)	(3)	(4)	(5)	(6)		
1983	390,2	0,2	73,5	383,4	37,2	73,7	568,0	958,2
1984 ³	385,3	0,4	60,0	374,2	40,1	77,9	552,6	937,9
1985	383,6	0,2	73,5	408,7	39,7	84,4	606,6	990,2
1986	403,6	0,2	81,1	450,9	44,4	92,8	669,4	1.073,0
1987	411,6	0,3	79,0	476,1	46,7	98,0	700,1	1.111,7
1988	415,6	0,2	79,3	517,2	59,6	113,6	770,0	1.185,6
1989	421,7	0,4	96,0	572,6	68,6	125,0	862,5	1.284,2
1990	413,2	0,3	93,7	580,9	73,5	140,2	888,7	1.301,9
1991 Maart	406,7	0,2	95,8	574,7	76,2	144,2	891,0	1.297,7
Juni	432,3	0,3	106,2	629,1	84,3	170,5	990,4	1.422,7
September	411,6	0,2	91,2	580,0	78,6	149,6	899,7	1.311,3
December	417,0	0,2	81,1	596,4	78,8	142,9	899,4	1.316,4
1992 Maart	405,3	0,2	95,8	610,1	80,8	147,8	934,8	1.340,2
Juni	426,7	0,2	104,5	662,1	89,6	180,1	1.036,5	1.463,2
September	403,0	0,1	86,2	595,4	84,0	151,9	917,6	1.320,6
December	412,7	0,0	77,4	846,0	.	.	923,3	1.336,0
1993 Maart	404,0	0,0	93,5	879,3	.	.	972,8	1.376,8
Juni	429,5	0,2	83,0	979,2	.	.	1.062,4	1.491,9
September	409,3	0,0	79,5	867,4	.	.	946,9	1.356,0
December	424,7	0,1	70,4	937,7	.	.	1.008,2	1.432,9
1994 Maart	418,3	0,0	127,4	1.000,4	.	.	1.127,7	1.546,0

¹ Biljetten en munten van de Schatkist en biljetten van de NBB, na aftrek van het bedrag aan deze munten en biljetten dat in het bezit van de financiële instellingen is.

² Totaal van de kredietinstellingen vanaf einde 1992.

³ In enkele reeksen komen lichte breuken voor wegens de verbeterde optekening van sommige activa.

XV - 3. — FINANCIËLE ACTIVA IN HET BEZIT VAN DE VENNOOTSCHAPPEN¹ EN PARTICULIEREN

(veranderingen in miljarden franken)

Periode	Activa in Belgische franken				Activa in buitenlandse valuta's ²			Andere activa ³					Eindtotaal
	M1 ⁴	Andere activa voor ten hoogste een jaar ^{5,6}	Activa voor meer dan een jaar ^{5,7}	Totaal	Voor ten hoogste een jaar ⁵ (deposito's) ⁸	Voor meer dan een jaar ⁵ (effecten) ⁹	Totaal	Handelsvorderingen op het buitenland	Financieel goud	Andere activa op het buitenland ¹⁰	Diversen ¹¹	Totaal	
	(1)	(2)	(3)	(4) = (1) tot (3)	(5)	(6)	(7) = (5) + (6)	(8)	(9)	(10)	(11)	(12) = (8) tot (11)	(13) = (4) + (7) + (12)
1984	- 24,9	+222,1	+211,6	+ 408,7	- 9,4	+104,5	+ 95,1	- 1,6	+10,2	+ 14,5	+ 74,5	+ 97,6	+ 601,4
1985	+ 52,2	+223,7	+280,8	+ 556,7	- 5,5	+ 90,1	+ 84,6	+18,4	+ 8,5	+ 5,0	+ 77,9	+109,8	+ 751,1
1986	+ 82,9	+415,0	+ 83,2	+ 581,0	+ 29,8	+112,7	+142,5	- 5,5	+ 6,7	+ 69,5	+ 88,8	+159,5	+ 883,1
1987	+ 38,6	+359,3	+127,4	+ 525,3	+ 49,0	+ 88,9	+137,9	- 1,1	+19,9	+ 90,2	+121,0	+230,0	+ 893,2
1988	+ 73,9	+220,2	+269,2	+ 563,3	+ 33,3	+192,5	+225,8	+12,1	+ 6,0	+127,2	+239,5	+384,8	+1.174,0
1989	+ 98,6	+514,2	+146,5	+ 759,4	+108,8	+243,7	+352,5	- 7,8	- 3,7	+207,6	+183,0	+379,1	+1.491,0
1990	+ 17,7	+345,5	+626,8	+ 990,0	+ 70,4	- 53,8	+ 16,6	-32,7	+ 5,1	+196,3	- 91,2	+ 77,5	+1.084,0
1991	+ 14,5	+467,7	+479,4	+ 961,6	+ 50,5	+ 46,4	+ 96,9	+ 7,6	+ 3,5	+184,7	+131,8	+327,6	+1.386,0
1992	- 20,3	+462,2	+483,0	+ 925,0	+164,4	- 27,2	+137,2	+ 7,6	+ 3,6	+226,5	+ 23,5	+261,2	+1.323,3
1991 1 ^e kwartaal	- 4,2	+ 92,5	+174,4	+ 262,7	+ 56,3	+ 21,1	+ 77,4	- 2,9	+ 3,0	+ 25,2	+143,0	+168,3	+ 508,2
2 ^e kwartaal	+125,0	+ 69,6	+ 90,0	+ 284,6	- 31,0	+ 16,4	- 14,6	+31,9	- 2,3	+ 75,7	+ 97,2	+202,5	+ 472,5
3 ^e kwartaal	-111,4	+149,8	+ 74,5	+ 113,0	+ 17,6	- 20,6	- 3,0	-12,2	+ 1,5	+ 27,2	+ 42,0	+ 58,5	+ 168,5
4 ^e kwartaal	+ 5,1	+155,7	+140,5	+ 301,4	+ 7,6	+ 29,5	+ 37,1	- 9,2	+ 1,2	+ 56,6	-150,4	-101,8	+ 236,8
1992 1 ^e kwartaal	+ 23,8	+ 97,6	+123,4	+ 244,8	+ 17,6	- 22,6	- 5,0	- 1,1	+ 0,5	+ 43,2	+142,7	+185,3	+ 425,1
2 ^e kwartaal	+123,0	+ 98,6	+137,7	+ 359,4	+114,0	- 39,3	+ 74,7	+39,6	+ 2,3	+ 56,2	+ 0,5	+ 98,6	+ 532,7
3 ^e kwartaal	-142,6	+186,6	+ 62,8	+ 106,9	+ 98,7	- 10,6	+ 88,1	-12,4	+ 1,0	+ 48,7	+ 0,5	+ 37,8	+ 232,8
4 ^e kwartaal	- 24,4	+ 79,3	+159,0	+ 213,9	- 65,8	+ 45,3	- 20,5	-18,5	- 0,2	+ 78,3	-120,2	- 60,6	+ 132,8
1993 1 ^e kwartaal	+ 39,9	+197,0	*+ 21,3	*+ 258,2	- 3,5	- 1,7	- 5,2	+ 5,4	- 1,9	+ 87,7	*+134,7	*+225,9	+ 478,9
2 ^e kwartaal	+115,0	+ 78,0	*+ 98,9	*+ 291,9	+162,3	+ 3,8	+166,1	+ 2,7	- 0,3	- 1,7	*- 77,1	*- 76,4	+ 381,6
3 ^e kwartaal	-136,0	+182,8	*+ 0,6	*+ 47,4	- 71,4	+ 72,2	+ 0,8	-19,9	- 1,4	- 5,4	*+134,2	*+107,5	+ 155,7

¹ Openbare nutsbedrijven, openbare huisvestingsmaatschappijen, woningsfondsen van de Bond van Grote Gezinnen en privé-ondernemingen, excl. banken, spaarbanken of ondernemingen die onder hoofdstuk I van de wet van 10 juni 1964 vallen.

² Na uitschakeling van de louter boekhoudkundige invloed van wisselkoersveranderingen.

³ Activa waarvan de indeling in Belgische franken en in vreemde valuta's niet bekend is of geen zin heeft.

⁴ Veranderingen van de uitstaande bedragen die voorkomen in kolom (1) van tabel XV-1.

⁵ Aanvankelijke looptijd.

⁶ Zie tabel XV-4a, kolom (9).

⁷ Zie tabel XV-5, kolom (5).

⁸ Zie tabel XV-4a, kolom (12).

⁹ Zie tabel XV-5, kolom (8).

¹⁰ Vooral de directe investeringen van de vennootschappen in het buitenland.

¹¹ Diverse activa op financiële instellingen en « vergissingen en weglatingen » uit de betalingsbalans van België.

**XV - 4a. — FINANCIËLE ACTIVA IN HET BEZIT VAN DE VENNOOTSCHAPPEN¹ EN PARTICULIEREN
NIET-MONETAIRE ACTIVA VOOR TEN HOOGSTE EEN JAAR²**

(veranderingen in miljarden franken)

Periode	In Belgische franken								In buitenlandse valuta's ³			Eind-totaal	
	Bij de nationale financiële instellingen ^{4,5}					Bij de nationale niet-financiële sectoren en in het buitenland			Totaal	Bij de nationale financiële instellingen ^{4,6}	Bij de nationale niet-financiële instellingen en in het buitenland		Totaal
	Deposito's op gewone boekjes	Deposito's op termijn ⁶	Kas- en spaarbons	Diversen ⁷	Totaal	Schatkist-certificaten	The-saurie-bewijzen	Overige activa					
									(1)	(2)	(3)		(4)
1984	+114,3	+ 56,3	+ 6,9	+ 1,0	+178,5	- 1,1	0,0	+ 44,6	+222,1	+ 4,6	- 14,0	- 9,4	+212,6
1985	+162,0	+ 14,4	+ 26,7	+ 2,2	+205,2	- 6,6	0,0	+ 25,1	+223,7	- 1,3	- 4,2	- 5,5	+218,2
1986	+206,6	+ 95,1	+ 51,4	+ 7,0	+360,1	+ 3,5	0,0	+ 51,3	+415,0	- 0,4	+ 30,3	+ 29,8	+444,8
1987	+224,2	+ 83,6	+ 18,3	+ 4,2	+330,3	- 3,5	0,0	+ 32,4	+359,3	+ 26,4	+ 22,6	+ 49,0	+408,3
1988	+185,4	+ 26,7	+ 13,3	+ 1,7	+227,0	0,0	0,0	- 6,8	+220,2	+ 20,2	+ 13,3	+ 33,5	+253,5
1989	+190,0	+169,7	+ 83,4	+ 2,7	+445,8	0,0	0,0	+ 68,5	+514,2	+ 62,0	+ 46,7	+108,8	+623,0
1990	-258,3	+408,6	+ 90,2	-11,0	+229,5	+ 0,1	0,0	+115,9	+345,5	+ 2,7	+ 67,8	+ 70,4	+415,9
1991	- 88,5	+222,2	+113,8	+ 5,7	+253,2	+161,9	0,0	+ 52,6	+467,7	+ 41,7	+ 8,8	+ 50,5	+518,2
1992	- 72,5	+314,1	+ 90,8	+ 8,7	+341,0	+ 12,1	+ 5,3	+103,8	+462,2	+ 10,8	+153,6	+164,4	+626,6
1991 1 ^e kwartaal	-131,9	+ 85,0	+ 44,3	+ 2,3	- 0,4	+ 66,2	0,0	+ 26,7	+ 92,5	+ 46,0	+ 10,2	+ 56,3	+148,8
2 ^e kwartaal	+ 8,5	- 17,2	+ 22,3	+ 3,3	+ 16,8	+ 40,0	0,0	+ 12,7	+ 69,6	- 16,3	- 14,8	- 31,0	+ 38,6
3 ^e kwartaal	- 25,2	+ 84,3	+ 20,7	+ 1,2	+ 81,0	+ 59,5	0,0	+ 9,3	+149,8	+ 11,1	+ 6,5	+ 17,6	+167,5
4 ^e kwartaal	+ 60,2	+ 70,1	+ 26,5	- 1,0	+155,7	- 3,8	0,0	+ 3,8	+155,7	+ 0,9	+ 6,8	+ 7,6	+163,4
1992 1 ^e kwartaal	- 95,5	+121,7	+ 31,0	+ 4,2	+ 61,3	+ 6,7	0,0	+ 29,7	+ 97,6	- 13,8	+ 31,4	+ 17,6	+115,2
2 ^e kwartaal	+ 4,5	+ 48,2	+ 21,6	+ 7,3	+ 81,6	+ 16,0	0,0	+ 1,0	+ 98,6	+ 5,1	+108,9	+114,0	+212,6
3 ^e kwartaal	- 56,2	+131,2	+ 22,5	+ 3,4	+100,9	+ 29,3	+ 1,6	+ 54,9	+186,6	+ 16,7	+ 82,0	+ 98,7	+285,3
4 ^e kwartaal	+ 74,7	+ 13,1	+ 15,7	- 6,3	+ 97,2	- 39,9	+ 3,7	+ 18,3	+ 79,3	+ 2,9	- 68,7	- 65,8	+ 13,5
1993 1 ^e kwartaal	- 34,3	+ 79,7	+ 64,0	+32,9	+142,3	+ 34,3	+ 3,4	+ 17,1	+197,0	+ 1,7	- 5,2	- 3,5	+193,5
2 ^e kwartaal	+ 39,3	- 58,6	+ 42,7	+30,6	+ 53,9	- 18,2	+ 8,6	+ 33,7	+ 78,0	+ 33,6	+128,7	+162,3	+240,3
3 ^e kwartaal	- 82,2	+191,1	+ 70,1	-25,5	+153,5	- 8,4	- 6,6	+ 44,3	+182,8	+ 27,5	- 98,9	- 71,4	+111,3

¹ Openbare nutsbedrijven, openbare huisvestingsmaatschappijen, woningfondsen van de Bond van Grote Gezinnen en privé-ondernemingen, excl. banken, spaarbanken of ondernemingen die onder hoofdstuk I van de wet van 10 juni 1964 vallen.

² Aanvankelijke looptijd.

³ Na uitschakeling van de louter boekhoudkundige invloed van wisselkoersveranderingen.

⁴ Banken, spaarbanken en ondernemingen waar hoofdstuk I van de wet van 10 juni 1964 van toepassing is, kredietinstellingen van de openbare sector, Rentenfonds, HWI.

⁵ Zie tabel XV-4b, kolommen (1) tot (5), voor de uitstaande bedragen.

⁶ Met inbegrip van de door instellingen voor collectieve belegging naar Luxemburgs recht gevormde deposito's voor rekening van hun Belgische intekenaars en van de spaarboekjes waarop de roerende voorheffing van toepassing is.

⁷ Het betreft voornamelijk vervallen kasbons en termijndeposito's.

⁸ Zie tabel XV-4b, kolom (6) voor de uitstaande bedragen.

**XV - 4b. — FINANCIËLE ACTIVA IN HET BEZIT VAN DE VENNOOTSCHAPPEN¹ EN PARTICULIEREN
NIET-MONETAIRE ACTIVA VOOR TEN HOOGSTE EEN JAAR²
BIJ DE NATIONALE FINANCIËLE INSTELLINGEN³**

(miljarden franken)

Einde periode	In Belgische franken					In buitenlandse valuta's (6)	Eindtotaal (7) = (5) + (6)
	Deposito's op gewone boekjes (1)	Deposito's op termijn ⁴ (2)	Kas- en spaarbons (3)	Diversen ⁵ (4)	Totaal (5) = (1) tot (4)		
1983	1.246,6	544,0	91,8	10,7	1.893,1	129,7	2.022,8
1984	1.360,9	600,3	98,7	11,6	2.071,6	139,2	2.210,8
1985	1.522,9	614,7	125,3	13,8	2.276,8	126,1	2.402,9
1986	1.729,6	709,8	176,8	20,8	2.636,9	116,0	2.753,0
1987	1.953,8	793,4	195,0	25,1	2.967,3	136,8	3.104,1
1988	2.139,1	820,1	208,4	26,7	3.194,3	163,3	3.357,5
1989	2.329,1	989,8	291,7	29,5	3.640,0	212,1	3.852,1
1990	2.070,8	1.398,4	381,9	18,5	3.869,5	195,4	4.065,0
1991 Maart	1.938,9	1.483,3	426,2	20,7	3.869,2	251,0	4.120,1
Juni	1.947,3	1.466,1	448,6	24,0	3.886,0	240,4	4.126,4
September	1.922,1	1.550,4	469,2	25,2	3.967,0	244,2	4.211,2
December	1.982,3	1.620,6	495,7	24,2	4.122,7	236,4	4.359,1
1992 Maart	1.886,8	1.742,2	526,6	28,4	4.184,0	244,1	4.428,1
Juni	1.891,3	1.790,4	548,3	35,7	4.265,6	242,9	4.508,5
September	1.835,2	1.921,5	570,8	39,1	4.366,5	248,4	4.614,9
December	1.897,4	1.927,4	527,0	324,9	4.676,7	280,3	4.956,9
1993 Maart	1.863,1	2.035,0	591,0	357,8	4.846,9	282,1	5.129,1
Juni	1.902,4	1.976,4	633,7	388,4	4.900,9	324,6	5.225,5
September	1.820,2	2.167,5	703,8	362,9	5.054,3	364,3	5.418,6

¹ Openbare nutsbedrijven, openbare huisvestingsmaatschappijen, woningfondsen van de Bond van Grote Gezinnen en privé-ondernemingen, excl. banken, spaarbanken of ondernemingen die onder hoofdstuk I van de wet van 10 juni 1964 vallen.

² Aanvankelijke looptijd.

³ Banken, spaarbanken en ondernemingen waar hoofdstuk I van de wet van 10 juni 1964 van toepassing is, kredietinstellingen van de openbare sector, Rentenfonds, HWI.

⁴ Met inbegrip van de door instellingen voor collectieve belegging naar Luxemburgs recht gevormde deposito's voor rekening van hun Belgische intekenaars en van de spaarboekjes waarop de roerende voorheffing van toepassing is.

⁵ Het betreft voornamelijk vervallen kasbons en termijndeposito's.

**XV - 5. — FINANCIËLE ACTIVA IN HET BEZIT VAN DE VENNOOTSCHAPPEN¹ EN PARTICULIEREN
ACTIVA VOOR MEER DAN EEN JAAR²**

(veranderingen in miljarden franken)

Periode	In Belgische franken					In buitenlandse valuta's ^{3,4}			Eindtotaal
	Kasbons en obligaties ⁵ (1)	Aandelen ⁶ (2)	Deposito's (3)	Overige activa (4)	Totaal (5) = (1) + (2) + (3) + (4)	Obligaties (6)	Aandelen ⁷ (7)	Totaal (8) = (6) + (7)	
1984	+182,1	+20,1	+ 2,1	+ 7,3	+211,6	+108,5	- 4,0	+104,5	+316,1
1985	+267,7	+ 2,6	+ 7,2	+ 3,3	+280,8	+ 85,2	+ 4,9	+ 90,1	+370,9
1986	+ 75,8	+ 8,7	- 0,5	- 0,9	+ 83,2	+ 81,9	+30,8	+112,7	+195,9
1987	+132,7	-14,4	+ 7,3	+ 1,8	+127,4	+ 88,4	+ 0,5	+ 88,9	+216,3
1988	+268,8	+ 2,5	-10,9	+ 8,8	+269,2	+211,0	-18,5	+192,5	+461,7
1989	+ 99,5	+55,8	-13,7	+ 5,0	+146,5	+165,6	+78,1	+243,7	+390,2
1990	+642,8	-19,2	+ 0,1	+ 3,1	+626,8	- 34,5	-19,3	- 53,8	+573,0
1991	+459,7	+ 4,0	+ 8,5	+ 7,2	+479,4	+ 40,4	+ 6,0	+ 46,4	+525,8
1992	+482,2	- 6,0	+ 3,8	+ 3,0	+483,0	- 24,4	- 2,8	- 27,2	+455,8
1991 1 ^e kwartaal	+163,7	+ 5,4	+ 2,3	+ 3,0	+174,4	+ 3,2	+17,9	+ 21,1	+195,5
2 ^e kwartaal	+ 80,6	+ 4,8	+ 0,9	+ 3,6	+ 90,0	+ 19,7	- 3,3	+ 16,4	+106,4
3 ^e kwartaal	+ 74,8	- 3,3	+ 3,0	0,0	+ 74,5	- 19,2	- 1,4	- 20,6	+ 53,9
4 ^e kwartaal	+140,5	- 2,9	+ 2,3	+ 0,6	+140,5	+ 36,7	- 7,2	+ 29,5	+170,0
1992 1 ^e kwartaal	+115,3	+ 7,7	- 1,7	+ 2,1	+123,4	- 34,9	+12,3	- 22,6	+100,8
2 ^e kwartaal	+143,0	- 6,7	+ 1,2	+ 0,3	+137,7	- 32,2	- 7,1	- 39,3	+ 98,4
3 ^e kwartaal	+ 62,1	- 2,1	+ 3,0	- 0,1	+ 62,8	- 1,3	- 9,3	- 10,6	+ 52,2
4 ^e kwartaal	+161,8	- 4,8	+ 1,3	+ 0,7	+159,0	+ 44,0	+ 1,3	+ 45,3	+204,4
1993 1 ^e kwartaal	*+ 30,0	-10,4	0,0	+ 1,7	*+ 21,3	+ 2,9	- 4,6	- 1,7	*+ 19,6
2 ^e kwartaal	*+105,0	-10,1	+ 4,0	0,0	*+ 98,9	+ 12,3	- 8,5	+ 3,8	*+102,7
3 ^e kwartaal	*+ 16,0	-11,5	- 3,4	- 0,5	*+ 0,6	+ 55,7	+ 16,5	+ 72,2	*+ 72,8

¹ Openbare nutsbedrijven, openbare huisvestingsmaatschappijen, woningfondsen van de Bond van Grote Gezinnen en privé-ondernemingen, excl. banken, spaarbanken of ondernemingen die onder hoofdstuk I van de wet van 10 juni 1964 vallen.

² Aanvankelijke looptijd.

³ Na uitschakeling van de louter boekhoudkundige invloed van wisselkoersveranderingen.

⁴ Netto-aankopen van effecten door ingezetenen van de BLEU; de netto-aankopen door Luxemburgse ingezetenen werden in de mate van het mogelijke uitgeschakeld.

⁵ Met inbegrip van de obligaties in Luxemburgse franken, voor zover die konden worden opgetekend.

⁶ Openbaar uitgegeven aandelen, na aftrek van de door niet-ingezetenen verrichte netto-aankopen van nieuwe of bestaande Belgische aandelen.

⁷ Inclusief de netto-aankopen van deelbewijzen in beleggingsfondsen buiten de BLEU.

**XV - 6a. — FINANCIËLE ACTIVA IN HET BEZIT VAN DE VENNOOTSCHAPPEN¹ EN PARTICULIEREN
ACTIVA IN BELGISCHE FRANKEN EN BUITENLANDSE VALUTA'S² BIJ DE NATIONALE FINANCIËLE INSTELLINGEN**

(veranderingen in miljarden franken)

Periode	NBB	Munfonds, BPC, Rentenfonds, HWI	Banken ³		Kredietinstellingen van de overheidssector		Spaarbanken ⁴		Totaal		
	Activa voor ten hoogste een jaar	Activa voor ten hoogste een jaar	Activa voor ten hoogste een jaar	Activa voor meer dan een jaar	Activa voor ten hoogste een jaar	Activa voor meer dan een jaar	Activa voor ten hoogste een jaar	Activa voor meer dan een jaar	Activa voor ten hoogste een jaar	Activa voor meer dan een jaar	Eindtotaal
	(1)	(2)	(3)	(4)	(5)	(6)	(7)	(8)	(9) = (1) + (2) + (3) + (5) + (7)	(10) = (4) + (6) + (8)	(11) = (9) + (10)
1984	- 4,9	- 13,3	+ 68,4	+ 36,2	+ 61,9	+ 67,0	+ 46,0	+ 28,6	+158,2	+131,9	+290,0
1985	- 0,6	+ 12,3	+138,8	+ 43,6	+ 72,8	+ 86,8	+ 32,9	+ 35,0	+256,1	+165,5	+421,6
1986	+ 19,3	+ 8,3	+179,2	+ 9,7	+138,5	+ 16,9	+ 97,2	+ 0,3	+442,6	+ 27,0	+469,5
1987	+ 8,4	- 2,5	+204,5	+ 7,8	+ 87,7	+ 35,8	+ 97,2	+ 1,7	+395,3	+ 45,3	+440,7
1988	+ 3,2	+ 1,1	+158,5	- 0,5	+ 74,1	+ 60,6	+ 84,4	+ 21,1	+321,2	+ 81,2	+402,4
1989	+ 5,4	+ 17,5	+356,6 ⁵	+ 48,2 ⁵	+175,9	- 12,6	+ 51,1 ⁵	- 58,9 ⁵	+606,4	- 23,3	+583,1
1990	- 10,1	- 0,7	+185,8	+124,6	+ 9,9	+154,9	+ 65,0	+ 75,8	+249,9	+355,2	+605,1
1991	+ 2,9	- 11,8	+161,5	+104,0	+ 60,3	+100,6	+ 96,5	+ 57,9	+309,4	+262,5	+572,0
1992	- 3,8	- 4,5	+339,8	+185,7	+331,5	+185,7	+517,2
1991 1 ^e kwartaal	- 6,6	+ 2,1	+ 24,8	+ 58,2	+ 14,2	+ 52,8	+ 7,0	+ 30,3	+ 41,4	+141,3	+182,8
2 ^e kwartaal	+ 25,2	+ 10,9	+ 36,7	+ 26,6	+ 24,9	+ 5,4	+ 27,9	+ 9,7	+125,5	+ 41,7	+167,3
3 ^e kwartaal	- 21,0	- 14,8	+ 12,2	+ 16,5	- 11,7	+ 14,4	+ 16,0	+ 8,5	- 19,3	+ 39,4	+ 20,1
4 ^e kwartaal	+ 5,3	- 10,0	+ 87,9	+ 2,7	+ 32,9	+ 27,9	+ 45,6	+ 9,4	+161,7	+ 40,1	+201,8
1992 1 ^e kwartaal	- 9,8	+ 12,9	+ 13,4	+ 32,5	+ 32,7	+ 36,8	+ 22,0	+ 20,9	+ 71,2	+ 90,2	+161,3
2 ^e kwartaal	+ 20,7	+ 9,3	+ 99,5	+ 28,4	+ 32,7	+ 7,5	+ 47,6	+ 3,7	+209,7	+ 39,6	+249,3
3 ^e kwartaal	- 23,9	- 18,3	+ 15,9	- 0,3	- 14,9	+ 17,1	+ 16,1	+ 8,6	- 25,1	+ 25,4	+ 0,3
4 ^e kwartaal	+ 9,2	- 8,4	+ 75,0	+ 30,6	+ 75,7	+ 30,6	+106,2
1993 1 ^e kwartaal	- 8,5	+ 15,2	+177,3	+183,9	.	.
2 ^e kwartaal	+ 25,0	- 9,9	+187,4	+202,4	.	.
3 ^e kwartaal	- 20,3	- 3,8	+ 69,1	+ 45,0	.	.

¹ Openbare nutsbedrijven, openbare huisvestingsmaatschappijen, woningfondsen van de Bond van Grote Gezinnen en privé-ondernemingen, excl. banken, spaarbanken of ondernemingen die onder hoofdstuk I van de wet van 10 juni 1964 vallen.

² Na uitschakeling van de louter boekhoudkundige invloed van wisselkoersveranderingen.

³ Totaal van de kredietinstellingen vanaf einde 1992.

⁴ Met inbegrip van de ondernemingen die onder hoofdstuk I van de wet van 10 juni 1964 vallen.

⁵ De cijfers werden beïnvloed doordat een belangrijke spaarbank een bank werd.

**XV - 6b. — FINANCIËLE ACTIVA IN HET BEZIT VAN DE VENNOOTSCHAPPEN¹ EN PARTICULIEREN
ACTIVA IN BELGISCHE FRANKEN EN BUITENLANDSE VALUTA'S BIJ DE NATIONALE FINANCIËLE INSTELLINGEN**

(miljarden franken)

Einde periode	NBB	Mutfonds, BPC, Rentenfonds, HWI	Banken ²		Kredietinstellingen van de overheidssector		Spaarbanken ³		Totaal		
	Activa voor ten hoogste een jaar	Activa voor ten hoogste een jaar	Activa voor ten hoogste een jaar	Activa voor meer dan een jaar	Activa voor ten hoogste een jaar	Activa voor meer dan een jaar	Activa voor ten hoogste een jaar	Activa voor meer dan een jaar	Activa voor ten hoogste een jaar	Activa voor meer dan een jaar	Eindtotaal
	(1)	(2)	(3)	(4)	(5)	(6)	(7)	(8)	(9) = (1) + (2) + (3) + (5) + (7)	(10) = (4) + (6) + (8)	(11) = (9) + (10)
1983	375,0	88,9	1.362,2	375,3	748,4	968,5	406,6	368,1	2.981,0	1.711,8	4.692,9
1984 ⁴	370,1	75,6	1.435,5	411,5	814,9	1.032,5	452,6	396,7	3.148,7	1.840,6	4.989,4
1985	369,4	87,9	1.562,5	455,2	887,7	1.119,3	485,5	431,7	3.393,0	2.006,1	5.399,2
1986	388,8	96,2	1.732,2	464,9	1.026,2	1.136,2	582,6	432,0	3.826,0	2.033,1	5.859,1
1987	397,2	93,7	1.931,0	472,7	1.113,9	1.172,0	679,9	433,7	4.215,7	2.078,4	6.294,2
1988	400,4	94,8	2.095,7	472,1	1.188,0	1.232,7	764,3	454,9	4.543,1	2.159,7	6.702,8
1989	405,8	112,3	2.439,1 ⁵	520,3 ⁵	1.363,9	1.220,1	815,3 ⁵	395,9 ⁵	5.136,3	2.136,4	7.272,7
1990	395,7	111,5	2.605,5	644,9	1.373,8	1.374,9	880,3	471,8	5.366,9	2.491,5	7.858,4
1991 Maart	389,1	113,6	2.639,8	703,1	1.388,0	1.427,7	887,3	502,1	5.417,9	2.632,8	8.050,7
Juni	414,3	124,5	2.682,3	729,7	1.412,8	1.433,1	915,2	511,8	5.549,1	2.674,6	8.223,7
September	393,3	109,7	2.687,1	746,2	1.401,2	1.447,5	931,2	520,3	5.522,5	2.714,0	8.236,5
December	398,6	99,7	2.766,3	748,9	1.434,1	1.475,5	976,8	529,7	5.675,5	2.754,1	8.429,6
1992 Maart	388,8	112,7	2.801,3	781,3	1.466,8	1.512,3	998,8	550,6	5.768,3	2.844,2	8.612,5
Juni	409,5	122,0	2.894,4	809,8	1.499,5	1.519,8	1.046,4	554,2	5.971,8	2.883,8	8.855,6
September	385,6	103,7	2.899,2	809,4	1.484,6	1.536,9	1.062,4	562,9	5.935,5	2.909,2	8.844,7
December	394,8	95,3	5.803,0	2.925,2	6.293,0	2.925,2	9.218,2
1993 Maart	386,2	110,4	6.008,4	6.505,0	.	.
Juni	411,2	100,5	6.204,7	6.716,4	.	.
September	390,8	96,7	6.286,0	6.773,6	.	.

¹ Openbare nutsbedrijven, openbare huisvestingsmaatschappijen, woningfondsen van de Bond van Grote Gezinnen en privé-ondernemingen, excl. banken, spaarbanken of ondernemingen die onder hoofdstuk I van de wet van 10 juni 1964 vallen.

² Totaal van de kredietinstellingen vanaf einde 1992.

³ Met inbegrip van de ondernemingen die onder hoofdstuk I van de wet van 10 juni 1964 vallen.

⁴ In enkele reeksen komen lichte breuken voor wegens de verbeterde optekening van sommige activa.

⁵ De cijfers werden beïnvloed doordat een belangrijke spaarbank een bank werd.

XVI.¹ — VERPLICHTINGEN VAN DE PARTICULIEREN, DE VENNOOTSCHAPPEN EN DE EENMANZAKEN *

1. — VERPLICHTINGEN VAN DE PARTICULIEREN, DE VENNOOTSCHAPPEN² EN DE EENMANZAKEN

(veranderingen in miljarden franken)

Periode	Verplichtingen overwegend door particulieren aangegaan				Verplichtingen overwegend door vennootschappen ² en eenmanszaken aangegaan							Totaal			
	Persoonlijke leningen en kredieten op afbetaling	Hypothecaire kredieten ³	Overige ⁴	Totaal (4) = (1) tot (3)	Aandelen	Obligaties		Thesauriebewijzen (Wet 22/7/91)	Kredieten aangegaan bij de nationale financiële instellingen		Overige verplichtingen ⁵	Totaal (12) = (5) tot (11)	Eindtotaal (13) = (4) + (12)	waarvan ⁷	
						Overheidsbedrijven ⁶	Privé-vennootschappen		Investeringskredieten en financieringshuur	Overige kredieten				Belgische franken	Vreemde valuta's ⁸
(1)	(2)	(3)	(4) = (1) tot (3)	(5)	(6)	(7)	(8)	(9)	(10)	(11)	(12) = (5) tot (11)	(13) = (4) + (12)	(14)	(15)	
1985	23,5	22,7	2,9	49,1	12,9	-30,5	- 1,2	—	46,6	44,3	188,6	260,7	309,7	244,3	15,8
1986	30,7	54,2	- 1,6	83,4	21,7	-20,8	-13,3	—	72,7	26,0	127,6	214,0	297,3	258,4	14,4
1987	34,6	83,7	1,5	119,9	30,1	-45,7	-17,4	—	132,1	30,6	183,8	313,7	433,5	364,1	7,9
1988	31,2	99,3	- 0,2	130,3	45,8	-42,9	16,2	—	147,6	168,0	207,4	542,1	672,5	480,7	56,9
1989	31,7	141,8	6,1	179,7	93,0	-20,5	13,3	—	155,9	293,2	334,1	868,9	1.048,4	739,9	65,7
1990	31,0	99,5	4,6	135,1	16,2	-51,8	- 7,9	—	169,3	68,4	342,7	537,0	672,0	423,7	6,2
1991	25,0	76,0	4,3	105,3	36,8	-31,8	16,7	—	118,8	144,4	416,1	701,2	806,5	483,1	46,1
1992	21,4	105,3	1,4	128,2	11,0	- 7,2	2,4	11,1	124,6	51,6	376,4	570,0	698,2	329,9	26,8
1993	-24,6	115,7	-22,8	68,4	24,6	-3,7	-0,5	11,6	67,5	-41,7	307,1	365,1	433,5	174,9	- 6,0
1991 1 ^e kwar.	- 4,3	21,4	- 1,0	16,1	5,2	- 6,1	4,4	—	23,9	53,9	82,2	163,5	179,6	81,7	27,9
2 ^e kwar.	36,1	11,8	0,5	48,4	27,0	-21,6	4,2	—	36,4	32,3	152,9	231,2	279,6	184,3	18,0
3 ^e kwar.	- 7,4	16,1	1,2	9,9	2,8	- 5,9	1,3	—	31,7	26,3	22,2	78,4	88,3	55,9	- 4,7
4 ^e kwar.	0,6	26,7	3,6	30,9	1,8	1,9	6,8	—	26,8	32,0	158,8	228,1	259,0	161,2	4,9
1992 1 ^e kwar.	1,0	18,0	- 0,1	18,9	3,9	- 7,6	0,1	—	32,7	- 3,9	41,3	66,5	85,4	16,3	3,6
2 ^e kwar.	42,5	31,1	2,3	75,9	2,3	4,1	1,0	—	51,7	55,0	138,7	252,8	328,7	202,8	16,0
3 ^e kwar.	-16,6	22,7	- 0,4	5,7	1,0	- 7,3	1,5	4,9	26,3	19,1	80,4	125,9	131,8	26,0	38,6
4 ^e kwar.	- 5,5	33,5	- 0,3	27,7	3,8	3,6	- 0,2	6,2	13,9	-18,5	116,0	124,8	152,7	84,8	-31,4
1993 1 ^e kwar. *	-30,0	-5,1	14,0	-21,1	0,5	- 3,1	- 1,5	1,4	48,0	-13,6	68,8	100,6	79,5	- 8,7	- 4,6
2 ^e kwar. *	9,1	42,2	9,2	60,5	4,9	- 6,4	0,3	9,6	52,0	61,4	42,5	164,2	224,7	197,6	- 5,8
3 ^e kwar. *	-12,4	57,0	-53,9	- 9,3	5,4	2,0	- 1,5	-6,7	-6,6	-87,2	65,9	-28,6	-37,9	-88,5	6,6
4 ^e kwar. *	8,7	21,6	7,9	38,3	13,8	3,8	2,2	7,3	-25,9	-2,3	129,9	128,9	167,2	74,5	- 2,2
1994 1 ^e kwar. *	-17,7	21,7	-20,3	-16,4	0,0	5,7	-0,3	4,3	33,1	14,7	-30,4	27,0	10,7	0,1	10,5

¹ De indeling van de kredieten per sector gebeurt vanaf januari 1993 volgens de sector zoals die gerapporteerd wordt door de kredietinstellingen in tegenstelling tot de periode die eraan voorafgaat waar de sectorisatie bepaald werd door de aard van het krediet. Sinds 1993 zijn de verbintenissen van de zelfstandigen opgenomen bij de verbintenissen van de particulieren.

² Overheidsbedrijven en privé-vennootschappen die niet onderworpen zijn aan de wet van 22 maart 1993.

³ Exclusief de hypothecaire kredieten aangegaan bij de « Overige financiële instellingen » zoals die in noot ⁵ van tabel XVI-3a gedefinieerd zijn.

⁴ Voornamelijk korte-termijnkredieten (o.m. voorschotten op onderpand).

⁵ Bevat de nieuwe verplichtingen tegenover de overheid en tegenover het buitenland, die niet voorkomen in de kolommen (5) tot (7).

⁶ Met inbegrip van de woningsfondsen.

⁷ Het saldo betreft de verplichtingen tegenover het buitenland waarvan de indeling in Belgische franken en vreemde valuta's niet bekend is of geen zin heeft.

⁸ Na uitschakeling van de louter boekhoudkundige invloed van wisselkoersveranderingen.

* Bibliografische referentie : *Tijdschrift van de Nationale Bank van België*, LXIV^e Jaargang, n^o 7-8, juli-augustus 1991.

XVI - 2a. — VERPLICHTINGEN¹ VAN DE PARTICULIEREN, DE VENNOOTSCHAPPEN² EN DE EENMANZAKEN BIJ DE NATIONALE FINANCIËLE INSTELLINGEN

(veranderingen in miljarden franken)

Periode	NBB, Muntfonds, BPC, Rentenfonds, HWI		Banken ⁴		Spaarbanken en ondernemingen die vallen onder hoofdstuk I van de Wet van 10 juni 1964		Kredietinstellingen van de overheidssector		Totaal	
	Particulieren	Vennootschappen en eenmanszaken	Particulieren	Vennootschappen en eenmanszaken	Particulieren	Vennootschappen en eenmanszaken	Particulieren	Vennootschappen en eenmanszaken	Particulieren ³	Vennootschappen en eenmanszaken
	(1)	(2)	(3)	(4)	(5)	(6)	(7)	(8)	(9) = (1) + (3) + (5) + (7)	(10) = (2) + (4) + (6) + (8)
1985	0,0	- 1,1	20,6	45,9	3,1	1,2	13,3	31,6	37,0	77,6
1986	0,0	2,4	31,5	55,6	13,6	17,7	29,2	9,3	74,3	85,0
1987	0,0	- 0,7	41,9	98,1	15,7	11,7	59,1	19,2	116,7	128,3
1988	0,0	0,2	45,7	223,1	20,9	30,0	60,0	35,7	126,6	289,0
1989	0,0	2,1	93,0	348,0	- 5,8	44,1	89,3	42,9	176,5	437,1
1990	0,0	- 3,6	43,4	77,6	34,6	51,3	58,1	55,8	136,1	181,1
1991	0,0	- 2,2	39,4	159,6	31,6	38,3	29,2	45,3	100,2	241,0
1992	0,0	- 0,2	48,4	65,0	38,8	51,1	37,0	40,2	124,2	156,1
1993	0,0	0,1	63,8	32,4	—	—	—	—	63,8	32,4
1991 1 ^e kwartaal	0,0	- 0,5	4,3	50,0	3,6	9,9	5,0	3,5	12,9	68,9
2 ^e kwartaal	0,0	- 1,6	28,1	32,6	13,8	14,9	5,6	11,3	47,5	65,7
3 ^e kwartaal	0,0	- 0,1	- 0,6	26,7	4,5	14,3	5,7	14,4	9,6	55,3
4 ^e kwartaal	0,0	0,1	7,6	50,3	9,7	- 0,8	12,9	16,1	30,2	65,6
1992 1 ^e kwartaal	0,0	0,1	3,9	4,8	8,9	7,8	3,8	10,0	16,6	22,7
2 ^e kwartaal	0,0	0,0	43,4	56,9	12,8	29,3	19,1	8,1	75,3	94,3
3 ^e kwartaal	0,0	0,0	- 4,3	33,3	9,0	- 4,9	0,8	13,8	5,5	42,2
4 ^e kwartaal	0,0	- 0,3	5,4	- 30,0	8,1	18,9	13,3	8,3	26,8	- 3,1
1993 1 ^e kwartaal	0,0	0,1	- 23,0	32,8	—	—	—	—	- 23,0	32,8
2 ^e kwartaal	0,0	0,0	60,2	118,8	—	—	—	—	60,2	118,8
3 ^e kwartaal	0,0	0,0	- 9,0	- 103,0	—	—	—	—	- 9,0	- 103,0
4 ^e kwartaal	0,0	0,0	35,6	- 17,2	—	—	—	—	35,6	- 17,2
1994 1 ^e kwartaal	0,0	0,0	- 16,6	44,3	—	—	—	—	- 16,6	44,3

¹ Obligaties en kredieten (in Belgische franken en in vreemde valuta's).

² Overheidsbedrijven en privé-vennootschappen die niet onderworpen zijn aan de wet van 22 maart 1993.

³ Zie kolom (4) van tabel XVI-1, verminderd met kolom (8) van tabel XVI-3a.

⁴ Vanaf 1993 : geheel der kredietinstellingen.

XVI - 2b. — VERPLICHTINGEN¹ VAN DE PARTICULIEREN, DE VENNOOTSCHAPPEN² EN DE EENMANZAKEN BIJ DE NATIONALE FINANCIËLE INSTELLINGEN

(uitstaande bedragen in miljarden franken)

Einde periode	NBB, Muntfonds, BPC, Rentenfonds, HWI		Banken ³		Spaarbanken en ondernemingen die vallen onder hoofdstuk I van de Wet van 10 juni 1964		Kredietinstellingen van de overheidssector		Totaal	
	Particulieren	Vennootschappen en eenmanszaken	Particulieren	Vennootschappen en eenmanszaken	Particulieren	Vennootschappen en eenmanszaken	Particulieren	Vennootschappen en eenmanszaken	Particulieren	Vennootschappen en eenmanszaken
	(1)	(2)	(3)	(4)	(5)	(6)	(7)	(8)	(9) = (1) + (3) + (5) + (7)	(10) = (2) + (4) + (6) + (8)
1984	0,0	3,8	226,9	1.130,7	241,5	223,0	320,4	506,5	788,8	1.864,0
1985	0,0	2,7	247,6	1.159,4	244,4	224,2	333,8	538,0	825,8	1.924,3
1986	0,0	5,1	279,2	1.199,0	258,0	241,8	363,0	547,4	900,2	1.993,3
1987	0,0	4,4	321,1	1.289,5	273,7	253,4	422,1	566,6	1.016,9	2.113,9
1988	0,0	4,6	366,7	1.525,9	294,6	283,5	482,1	602,3	1.143,4	2.416,3
1989	0,0	6,7	459,8	1.862,9	288,8	327,6	571,4	645,2	1.320,0	2.842,4
1990	0,0	3,2	503,2	1.915,9	323,4	378,9	629,5	701,0	1.456,1	2.999,0
1991	0,0	1,0	542,5	2.087,7	354,9	417,2	658,7	746,4	1.556,1	3.252,3
1992	0,0	0,8	591,0	2.151,1	393,7	468,2	695,7	786,6	1.680,4	3.406,7
1993	0,0	0,9	2.434,8	2.898,8	—	—	—	—	2.434,8	2.899,8
1990 4 ^e kwartaal	0,0	3,2	503,2	1.915,9	323,4	378,9	629,5	701,0	1.456,1	2.999,0
1991 1 ^e kwartaal	0,0	2,6	507,5	1.987,3	326,9	388,8	634,5	704,5	1.468,9	3.083,2
2 ^e kwartaal	0,0	1,1	535,5	2.030,4	340,7	403,7	640,1	715,8	1.516,3	3.151,0
3 ^e kwartaal	0,0	1,0	535,0	2.042,5	345,2	418,0	645,8	730,2	1.526,0	3.191,7
4 ^e kwartaal	0,0	1,0	542,5	2.087,7	354,9	417,2	658,7	746,4	1.556,1	3.252,3
1992 1 ^e kwartaal	0,0	1,1	546,4	2.106,0	363,8	425,0	662,5	756,4	1.572,7	3.288,5
2 ^e kwartaal	0,0	1,1	589,9	2.153,1	376,6	454,2	681,6	764,5	1.648,1	3.372,9
3 ^e kwartaal	0,0	1,1	585,6	2.168,0	385,6	449,3	682,4	778,3	1.653,6	3.396,7
4 ^e kwartaal	0,0	0,8	591,0	2.151,1	393,7	468,2	695,7	786,6	1.680,4	3.406,7
1993 1 ^e kwartaal	0,0	0,9	2.348,0	2.915,2	—	—	—	—	2.348,0	2.916,1
2 ^e kwartaal	0,0	0,9	2.408,2	3.044,4	—	—	—	—	2.408,2	3.045,3
3 ^e kwartaal	0,0	0,9	2.399,2	2.951,7	—	—	—	—	2.399,2	2.952,6
4 ^e kwartaal	0,0	0,9	2.434,8	2.898,8	—	—	—	—	2.434,8	2.899,8
1994 1 ^e kwartaal	0,0	0,9	2.418,2	2.943,2	—	—	—	—	2.418,2	2.944,1

¹ Obligaties en kredieten (in Belgische franken en in vreemde valuta's).

³ Vanaf 1993 : geheel der kredietinstellingen.

² Overheidsbedrijven en privé-vennootschappen die niet onderworpen zijn aan de wet van 22 maart 1993.

**XVI - 3a. — VERPLICHTINGEN OVERWEGEND DOOR DE PARTICULIEREN AANGEGAAN —
INDELING NAAR CREDITEUR**

(veranderingen in miljarden franken)

Periode	Persoonlijke leningen en kredieten op afbetaling				Hypothecaire kredieten						Overige			
	Banken ⁷	Spaarbanken ¹	Kredietinstellingen van de overheidssector	Totaal ²	Banken ⁷	Spaarbanken ¹	Kredietinstellingen van de overheidssector	Woningfondsen + Sociale Zekerheid ³	Totaal ⁴	p.m. Overige financiële instellingen ⁵	Spaarbanken ¹	Kredietinstellingen van de overheidssector	Totaal ⁶	p.m. Overige financiële instellingen ⁵
	(1)	(2)	(3)	(4) = (1) + (2) + (3)	(5)	(6)	(7)	(8)	(9) = (5) tot (8)	(10)	(11)	(12)	(13) = (11) + (12)	(14)
1985	17,0	3,4	3,1	23,5	3,7	- 1,4	8,4	12,0	22,6	5,4	0,9	1,8	2,7	0,4
1986	18,3	7,4	5,0	30,7	13,2	5,8	26,1	9,0	54,3	8,9	0,5	- 1,9	- 1,4	- 1,9
1987	17,6	9,2	7,7	34,5	24,2	5,9	50,6	3,0	83,8	5,1	0,7	0,8	1,5	4,4
1988	16,1	8,6	6,4	31,1	29,7	13,2	52,7	3,7	99,2	11,0	- 1,0	0,9	- 0,1	- 1,6
1989	22,4	1,1	8,2	31,7	70,6	- 7,7	75,5	3,1	141,8	16,9	0,7	5,4	6,1	6,2
1990	12,6	9,3	9,1	31,0	30,7	22,8	46,7	- 0,9	99,5	17,1	2,5	2,1	4,6	4,4
1991	12,0	10,3	2,7	25,0	27,3	20,7	22,9	5,1	75,1	7,8	0,6	3,7	4,3	1,4
1992	5,2	7,4	8,8	21,4	43,1	31,9	26,3	3,9	104,3	3,4	- 0,5	1,9	1,4	- 2,7
1993	- 24,6	—	—	- 24,6	111,2	—	—	4,6	115,8	—	—	—	- 22,8	—
1991 1 ^e kwartaal ...	- 6,4	1,6	0,5	- 4,3	10,6	3,4	4,2	3,2	21,4	—	- 1,4	0,4	- 1,0	—
2 ^e kwartaal ...	26,6	7,7	1,8	36,1	1,5	5,7	3,7	0,9	11,8	—	0,3	0,1	0,4	—
3 ^e kwartaal ...	- 7,8	0,5	- 0,2	- 7,4	7,2	3,7	5,0	0,3	16,2	—	0,3	0,9	1,2	—
4 ^e kwartaal ...	- 0,4	0,5	0,6	0,6	8,0	7,9	10,0	0,7	26,6	—	1,4	2,3	3,7	—
1992 1 ^e kwartaal ...	- 2,6	2,0	1,7	1,0	6,5	5,8	3,3	2,3	17,9	—	1,1	- 1,2	- 0,1	—
2 ^e kwartaal ...	29,5	5,7	7,3	42,5	13,9	9,4	7,3	0,5	31,1	—	- 2,2	4,5	2,3	—
3 ^e kwartaal ...	- 15,4	- 0,9	- 0,4	- 16,6	11,1	7,7	3,8	- 0,2	22,8	—	2,2	- 2,6	- 0,4	—
4 ^e kwartaal ...	- 6,3	0,6	0,2	- 5,5	11,6	9,0	11,9	0,9	33,4	—	- 1,6	1,2	- 0,3	—
1993 1 ^e kwartaal . *	- 30,0	—	—	- 30,0	- 7,0	—	—	2,0	- 5,0	—	—	—	14,0	—
2 ^e kwartaal . *	9,1	—	—	9,1	42,0	—	—	0,2	42,2	—	—	—	9,2	—
3 ^e kwartaal . *	- 12,4	—	—	- 12,4	57,3	—	—	- 0,3	57,0	—	—	—	- 53,9	—
4 ^e kwartaal . *	8,7	—	—	8,7	18,9	—	—	2,7	21,6	—	—	—	7,9	—
1994 1 ^e kwartaal . *	- 17,7	—	—	- 17,7	21,4	—	—	0,3	21,7	—	—	—	- 20,3	—

¹ Met inbegrip van de ondernemingen waarop hoofdstuk I van de Wet van 10 juni 1964 van toepassing is.

² Zie kolom (1) van tabel XVI-1.

³ Het betreft zowel hypothecaire kredieten die rechtstreeks aan de particulieren zijn verstrekt als die welke hoofdzakelijk door de wettelijke pensioenfondsen en de instellingen voor verzekering tegen arbeidsongevallen aan de sociale-huisvestingsmaatschappijen werden toegekend.

⁴ Zie kolom (2) van tabel XVI-1.

⁵ Jaarlijkse veranderingen van de door de voornaamste verzekeringsmaatschappijen versterkte kredieten (inclusief ASLK-entiteit II, met uitsluiting van het gedeelte sociale zekerheid), pensioenfondsen (andere dan de wettelijke) en de hypotheek- en kapitalisatiemaatschappijen die niet opgenomen zijn bij de kredietinstellingen. Bij de verzekeringsmaatschappijen betreft het kredieten op vaste termijn die geen rekening houden met de reconstitutie ervan in de vorm van de toegevoegde gemengde levensverzekering.

⁶ Zie kolom (3) van tabel XVI-1.

⁷ Vanaf 1993 : geheel der kredietinstellingen.

**XVI - 3b. — VERPLICHTINGEN OVERWEGEND DOOR DE PARTICULIEREN AANGEGAAN —
INDELING NAAR CREDITEUR**

(uitstaande bedragen in miljarden franken)

Einde periode	Persoonlijke leningen en kredieten op afbetaling				Hypothecaire kredieten						Overige			
	Banken ⁴	Spaarbanken ¹	Kredietinstellingen van de overheidssector	Totaal (4) = (1) + (2) + (3)	Banken ⁴	Spaarbanken ¹	Kredietinstellingen van de overheidssector	Woningfondsen + sociale Zekerheid ²	Totaal (9) = (5) tot (8)	p.m. Overige financiële instellingen ³	Spaarbanken ¹	Kredietinstellingen van de overheidssector	Totaal (13) = (11) + (12)	p.m. Overige financiële instellingen ³
	(1)	(2)	(3)		(5)	(6)	(7)	(8)		(10)	(11)	(12)		(14)
1984	111,4	32,1	12,1	155,6	115,5	207,3	301,4	333,6	957,8	159,0	2,1	6,9	9,0	21,6
1985	128,3	35,4	15,2	178,9	119,2	205,9	309,8	345,7	980,5	164,4	3,1	8,8	11,9	22,0
1986	146,6	42,8	20,2	209,6	132,5	211,6	335,9	354,7	1.034,7	173,3	3,6	6,8	10,4	20,1
1987	164,3	52,0	27,9	244,2	156,7	217,5	386,5	357,7	1.118,4	178,3	4,2	7,7	11,9	24,5
1988	180,4	60,7	34,3	275,4	186,4	230,7	439,2	361,4	1.217,7	189,3	3,1	8,5	11,6	22,9
1989	202,7	61,9	42,6	307,2	257,1	223,0	514,8	364,5	1.359,4	206,2	3,8	14,0	17,8	29,1
1990	215,2	71,2	51,7	338,2	287,9	245,8	561,6	363,5	1.458,9	223,3	6,3	16,1	22,4	33,6
1991	227,3	81,5	54,4	363,1	315,3	266,5	584,5	368,7	1.535,0	231,1	6,9	19,8	26,7	35,0
1992	232,5	88,9	63,2	384,5	358,5	298,4	610,7	372,7	1.640,3	234,5	6,4	21,8	28,1	32,3
1993	306,4	—	—	306,4	1.377,2	—	—	377,4	1.754,6	—	—	—	751,2	—
1990 4 ^e kwartaal ...	215,2	71,2	51,7	338,2	287,9	245,8	561,6	363,5	1.458,8	223,3	6,3	16,1	22,4	33,6
1991 1 ^e kwartaal ...	208,9	72,8	52,2	333,8	298,6	249,2	565,8	366,7	1.480,3	—	4,9	16,5	21,4	—
2 ^e kwartaal ...	235,5	80,5	54,0	370,0	300,1	255,0	569,5	367,7	1.492,3	—	5,3	16,7	22,0	—
3 ^e kwartaal ...	227,7	81,0	53,8	362,5	307,3	258,6	574,5	368,0	1.508,4	—	5,5	17,6	23,1	—
4 ^e kwartaal ...	227,3	81,5	54,4	363,1	315,3	266,5	584,5	368,7	1.535,0	231,1	6,9	19,8	26,7	35,0
1992 1 ^e kwartaal ...	224,6	83,5	56,1	364,2	321,8	272,3	587,8	371,0	1.552,9	—	8,0	18,6	26,6	—
2 ^e kwartaal ...	254,1	89,2	63,4	406,7	335,8	281,7	595,1	371,6	1.584,2	—	5,7	23,2	28,9	—
3 ^e kwartaal ...	238,7	88,3	63,0	390,0	346,9	289,4	598,8	371,8	1.606,9	—	7,9	20,5	28,5	—
4 ^e kwartaal ...	232,5	88,9	63,2	384,5	358,5	298,4	610,7	372,7	1.640,3	—	6,4	21,8	28,1	—
1993 1 ^e kwartaal . *	301,0	—	—	301,0	1.259,0	—	—	374,7	1.633,7	—	—	—	788,0	—
2 ^e kwartaal . *	310,1	—	—	310,1	1.301,0	—	—	374,9	1.675,9	—	—	—	797,2	—
3 ^e kwartaal . *	297,7	—	—	297,7	1.358,3	—	—	374,7	1.733,0	—	—	—	743,2	—
4 ^e kwartaal . *	306,4	—	—	306,4	1.377,2	—	—	377,4	1.754,6	—	—	—	751,2	—
1994 1 ^e kwartaal . *	288,7	—	—	288,7	1.398,6	—	—	377,3	1.775,9	—	—	—	730,8	—

¹ Met inbegrip van de ondernemingen waarop hoofdstuk I van de Wet van 10 juni 1964 van toepassing is.

² Het betreft zowel hypothecaire kredieten die rechtstreeks aan de particulieren zijn verstrekt als die welke hoofdzakelijk door de wettelijke pensioenfondsen en de instellingen voor verzekering tegen arbeidsongevallen aan de sociale-huisvestingsmaatschappijen werden toegekend.

³ Voornaamste verzekeringsmaatschappijen (inclusief ASLK-entiteit II, met uitsluiting van het gedeelte sociale zekerheid), pensioenfondsen (andere dan de wettelijke) en de hypotheek- en kapitalisatiemaatschappijen die niet opgenomen zijn bij de kredietinstellingen. Bij de verzekeringsmaatschappijen betreft het kredieten op vaste termijn die geen rekening houden met de reconstitutie ervan in de vorm van de toegevoegde gemengde levensverzekering.

⁴ Vanaf 1993 : geheel der kredietinstellingen. Vanaf 1993 omvat de rubriek particulieren zowel de gezinnen als de zelfstandigen.

XVI - 4. — CONSUMPTIEKREDIET : VERKOOP OP AFBETALING, LENING OP AFBETALING, FINANCIERINGSHUUR EN KREDIETOPENING

1. Algemene resultaten

Bron : NIS, Handelsstatistieken.

Periode	Aantal uitstaande contracten aan het einde van het halfjaar (duizenden) ¹					Uitstaande kredieten aan het einde van het halfjaar (miljarden franken)					Kredieten verleend in de loop van het halfjaar (miljarden franken)				
	Verkoop op afbetaling (1)	Lening op afbetaling ² (2)	Financieringshuur ³ (3)	Kredietopening ³ (4)	Totaal (5) = (1) tot (4)	Verkoop op afbetaling (6)	Lening op afbetaling ² (7)	Financieringshuur ³ (8)	Kredietopening ³ (9)	Totaal (10) = (6) tot (9)	Verkoop op afbetaling (11)	Lening op afbetaling ² (12)	Financieringshuur ³ (13)	Kredietopening ³ (14)	Totaal (15) = (11) tot (14)
1986 1 ^e halfjaar	1.468	782			2.250	108,2	107,2			228,1	41,1	48,6			89,7
2 ^e halfjaar	1.576	843			2.419	111,7	112,5			238,8	36,2	50,5			86,7
1987 1 ^e halfjaar	1.721	932			2.653	124,7	134,0			271,8	45,4	75,5			120,9
2 ^e halfjaar	1.756	925			2.681	130,4	129,8			276,6	40,2	44,5			84,7
1988 1 ^e halfjaar	1.769	996			2.765	143,8	152,9			313,2	52,4	82,9			135,3
2 ^e halfjaar	1.791	988			2.379	147,5	142,5			309,2	42,2	46,0			88,2
1989 1 ^e halfjaar	1.819	1.044			2.863	162,1	170,0			351,4	56,9	92,5			149,4
2 ^e halfjaar	1.728	1.022			2.750	166,2	159,8			348,4	47,8	47,2			95,0
1990 1 ^e halfjaar	1.789	1.039			2.828	183,9	185,0			391,0	63,5	96,4			159,9
2 ^e halfjaar	1.751	1.042			2.793	182,3	180,2			389,5	47,4	56,3			103,6
1991 1 ^e halfjaar	1.719	1.046			2.765	187,2	208,0			420,2	53,4	99,5			152,9
2 ^e halfjaar	1.748	1.039			2.787	185,9	200,5			414,9	47,1	62,3			109,4
1992 1 ^e halfjaar	1.806	1.088			2.894	197,0	232,9			455,2	62,0	108,2			170,2
2 ^e halfjaar	1.769	1.075			2.844	186,4	220,4			436,5	46,4	64,1			110,5
1993 1 ^e halfjaar	1.508	1.082			2.590	186,0	243,2			459,9	55,9	99,1			155,0
2 ^e halfjaar	1.485	1.015			2.500	180,5	225,6			439,6	46,5	62,4			108,9

¹ Exclusief de achterstallige betalingen.

² Tot en met december 1993 betreft het uitsluitend persoonlijke leningen.

³ Pas beschikbaar vanaf 1994

Bibliografische referentie : Tijdschrift van de Nationale Bank van België, LXIX^e jaargang, nr. 9, september 1994.

**XVI - 4. — CONSUMPTIEKREDIET : VERKOOP OP AFBETALING, LENING OP AFBETALING,
FINANCIERINGSHUUR EN KREDIETOPENING**

2. Achterstallige contracten

Bron : Centrale voor Kredieten aan Particulieren van de Nationale Bank van België.

Einde periode	Aantal geregistreerde personen (in duizenden)	Aantal geregistreerde contracten (in duizenden)	Geregistreerde niet-geregulariseerde contracten (in duizenden)	Achterstallig of eisbaar bedrag van de contracten bedoeld in de vorige kolom ¹ (miljarden franken)	p.m. Index van het aantal raadplegingen ² tijdens de periode (1993 = 100)
1989	176,3	182,6	127,5	10,8	65
1990	206,2	225,7	160,0	14,4	65
1991	244,1	272,9	196,6	18,9	65
1992	268,0	305,8	221,2	23,0	65
1993	305,8	355,8	277,1	28,2	100
1992 2 ^e kwartaal	255,8	288,8	207,9	20,7	63
3 ^e kwartaal	260,3	295,7	213,7	21,5	62
4 ^e kwartaal	268,0	305,8	221,1	23,0	64
1993 1 ^e kwartaal	277,4	314,8	228,3	21,5	107
2 ^e kwartaal	282,1	320,2	239,4	22,8	104
3 ^e kwartaal	293,2	337,5	257,3	24,5	99
4 ^e kwartaal	305,8	355,8	277,1	28,2	90
1994 1 ^e kwartaal	311,2	366,4	287,9	27,5	119
2 ^e kwartaal	315,5	376,0	302,2	28,6	113
3 ^e kwartaal	319,3	387,1	304,9	30,5	100
1994 Januari	304,9	355,6	276,9	26,4	116
Februari	308,6	361,7	283,2	26,9	117
Maart	311,2	366,4	287,9	27,5	125
April	312,4	369,9	291,5	28,1	110
Mei	312,9	372,4	293,1	28,2	115
Juni	315,5	376,0	302,2	28,6	113
Juli	319,8	385,2	303,9	29,7	95
Augustus	316,9	381,9	300,2	29,9	94
September	319,3	387,1	304,9 ²	30,5	111
Oktober	320,2	387,3	306,8	30,9	113

¹ Voor de niet-opeisbaar gestelde contracten is dat het bedrag van de achterstallige betalingen; voor de opeisbaar gestelde contracten het onmiddellijk eisbare bedrag.

² Daggemiddelde van het aantal raadplegingen op werkdagen met uitsluiting van de zaterdag. Het daggemiddelde wordt berekend volgens een type-maand van 22 werkdagen.

Bibliografische referentie : Tijdschrift van de Nationale Bank van België, LXIX^e jaargang, nr. 9, september 1994.

XVI - 5. — HYPOTHECAIRE- KREDIETAANVRAGEN EN HYPOTHEEKINSCHRIJVINGEN

1. Aanvragen van hypothecair krediet voor de financiering van de huisvesting, ingediend bij de belangrijkste Belgische financiële instellingen^{1*}

Periode	Aantal aanvragen (duizenden)					Bedrag der aanvragen (miljarden franken)				
	Aankoop	Gemengd krediet ²	Verbou-wingswer-ken	Nieuw-bouw Totaal		Aankoop	Gemengd krediet ²	Verbou-wingswer-ken	Nieuw-bouw	Totaal
1985	50,8	5,4	8,4	19,9	84,5	67,1	8,9	6,1	36,3	118,4
1986	73,0	9,3	11,6	22,6	116,8	109,4	16,4	10,3	46,3	182,4
1987	66,7	10,4	10,2	23,0	110,3	109,2	19,0	9,5	53,0	190,7
1988	75,3	12,4	11,9	29,6	129,2	142,1	23,8	11,9	73,2	251,0
1989	83,3	12,5	14,0	40,2	150,0	175,6	27,5	15,0	105,6	323,7
1990	65,1	9,1	10,2	24,4	108,8	135,7	21,5	11,7	62,3	231,2
1991	64,9	8,5	11,6	19,3	104,3	130,8	18,5	13,2	45,9	208,4
1992	74,7	9,9	15,3	30,4	130,3	165,7	23,2	20,4	80,0	289,3
1993	74,7	11,0	17,3	29,2	132,2	179,7	28,5	26,1	82,9	317,2
1992 1 ^e kwartaal	19,8	2,5	4,4	10,2	36,9	43,3	5,6	5,6	26,3	80,8
2 ^e kwartaal	19,5	2,6	4,1	8,1	34,3	44,0	6,4	5,3	21,4	77,2
3 ^e kwartaal	17,7	2,3	3,6	7,6	31,2	39,3	5,2	4,9	20,5	69,9
4 ^e kwartaal	17,5	2,5	3,2	4,6	27,8	39,1	5,9	4,5	11,7	61,2
1993 1 ^e kwartaal	20,0	3,1	4,9	8,9	36,9	45,5	7,7	7,8	24,4	85,4
2 ^e kwartaal	19,5	2,7	4,7	7,0	33,9	48,0	7,3	6,9	20,1	82,3
3 ^e kwartaal	18,3	2,6	4,3	7,5	32,7	45,2	6,9	6,0	21,4	79,5
4 ^e kwartaal	16,9	2,6	3,4	5,8	28,7	41,0	6,6	5,4	17,0	70,0
1994 1 ^e kwartaal	22,4	5,2	5,7	12,4	45,7	57,2	13,9	8,4	34,4	113,9
1993 April	6,8	0,9	1,8	3,1	12,6	16,3	2,4	2,7	8,8	30,2
Mei	5,7	0,8	1,4	1,9	9,8	14,2	2,3	2,0	5,6	24,1
Juni	7,0	1,0	1,5	2,0	11,5	17,5	2,6	2,2	5,7	28,0
Juli	6,1	0,9	1,3	1,8	10,1	15,5	2,4	1,8	5,2	24,9
Augustus	5,2	0,7	1,3	2,2	9,4	12,8	2,0	1,8	6,7	23,3
September	7,0	1,0	1,7	3,5	13,2	16,9	2,5	2,4	9,5	31,3
Oktober	6,4	0,9	1,3	2,3	10,9	15,3	2,3	2,1	6,5	26,2
November	5,3	0,8	1,0	1,7	8,8	12,4	2,0	1,5	5,1	21,0
December	5,2	0,9	1,1	1,8	9,0	13,3	2,3	1,8	5,4	22,8
1994 Januari	5,3	1,1	1,2	1,8	9,4	12,7	3,0	1,8	5,1	22,6
Februari	5,5	1,3	1,2	1,4	9,4	13,7	3,5	1,7	4,1	23,0
Maart	11,6	2,8	3,4	9,1	26,9	30,8	7,4	4,8	25,2	68,2
April	9,0	2,1	2,6	6,3	20,0	23,0	5,2	4,2	18,9	51,3

¹ Volgens een enquête bij de openbare kredietinstellingen, de voornaamste banken, de spaarbanken en een talrijke groep verzekeringsmaatschappijen en maatschappijen voor hypothecair krediet. De gegevens wijzen op een tendens en zijn geen weerspiegeling van de totale aanvragen van hypothecair krediet, noch van de omloop van het hypothecaire krediet.

² Een gemengd hypothecair krediet is bestemd voor de financiering van zowel de aankoop van een bestaande woning als de verbouwingen aan die woning.

* Bibliografische referentie : Tijdschrift van de Nationale Bank van België, LXI^e Jaargang, Deel II, nr. 1-2, juli-augustus 1986.

XVI - 5. — HYPOTHECAIRE- KREDIETAANVRAGEN EN HYPOTHEEKINSCHRIJVINGEN

2. Hypotheekinschrijvingen

Bron : Belgisch Staatsblad.

Maandgemiddelden	Miljarden franken ¹
1985	15,2
1986	21,1
1987	27,2
1988	28,5
1989	35,4
1990	32,2
1991	33,7
1992	37,7
1993	39,5
1991 4 ^e kwartaal	35,5
1992 1 ^e kwartaal	33,0
2 ^e kwartaal	39,4
3 ^e kwartaal	39,3
4 ^e kwartaal	39,1
1993 1 ^e kwartaal	31,4
2 ^e kwartaal	40,4
3 ^e kwartaal	42,3
4 ^e kwartaal	43,8
1994 1 ^e kwartaal	36,3
2 ^e kwartaal	48,6

¹ Bedragen berekend volgens de geïnde inschrijvingsrechten. Inclusief de vernieuwingen na vijftien jaar, die ongeveer 1 ½ pct. van het totaal bedragen, doch exclusief de wettelijke hypotheeken.

XVI - 5. — HYPOTHECAIR KREDIET

3. Achterstallige contracten

Bron : Centrale voor Kredieten aan Particulieren van de Nationale Bank van België.

	Aantal geregistreerde personen (in duizenden)	Aantal geregistreerde contracten ¹ (in duizenden)	Geregistreerde niet-geregulariseerde contracten (in duizenden)	Achterstallig of eisbaar bedrag van de contracten bedoeld in de vorige kolom ² (miljarden franken)
1994 1 ^e kwartaal	11,9	8,0	6,3	4,3
2 ^e kwartaal	18,8	12,4	9,7	5,3
3 ^e kwartaal	26,9	17,5	12,6	7,3
1994 Januari	8,4	5,8	4,7	3,1
Februari	9,3	6,3	4,9	3,4
Maart	11,9	8,0	6,3	4,3
April	13,0	8,8	6,8	4,3
Mei	13,5	9,1	6,8	4,5
Juni	18,8	12,4	9,7	5,3
Juli	21,9	14,4	10,9	5,9
Augustus	24,4	15,9	11,8	6,7
September	26,9	17,5	12,6	7,3
Oktober	32,6	20,9	15,5	8,0

¹ De registraties worden één jaar bewaard vanaf de datum van regularisatie in geval van een contract met betalingsachterstand en twee jaar vanaf de datum van regularisatie in geval van een opeisbaar gesteld contract.

² Voor de niet-opeisbaar gestelde contracten is dat het bedrag van de achterstallige betalingen; voor de opeisbaar gestelde contracten het onmiddellijk eisbare bedrag.

Bibliografische referentie : Tijdschrift van de Nationale Bank van België, LXIX^e jaargang, nr. 9, september 1994.

**XVI - 6a. — VERPLICHTINGEN VAN DE VENNOOTSCHAPPEN¹ EN DE EENMANZAKEN
BIJ DE NATIONALE FINANCIËLE INSTELLINGEN**

(veranderingen in miljarden franken)

Periode	Obligaties uitgegeven door		Thesauriebewijzen (wet van 22/7/91)	Kredieten							p.m. Kredieten aan het buitenland	
	Bedrijfsparastalen ² en huisvestingsmaatschappijen	Privé-vennootschappen		Investeringskredieten	Financieringshuur	Discontoen-acceptkredieten	Exportkredieten	Overige kredieten ³	Totaal ⁴	waarvan	Totaal	waarvan
										Vreemde valuta's ⁵		Vreemde valuta's ⁵
(1)	(2)	(3)	(4)	(5)	(6)	(7)	(8)	(9) - (3) tot (8)	(10)	(11)	(12)	
1985	-12,1	- 1,2	—	41,6	5,1	- 0,1	- 9,6	54,1	91,1	16,5	-113,6	-121,7
1986	- 9,2	- 4,6	—	70,0	2,9	16,5	-16,2	25,8	98,8	23,4	- 38,9	- 46,5
1987	-31,0	- 3,3	—	117,8	14,3	-47,9	-13,0	91,4	162,8	14,5	- 21,2	- 34,0
1988	-27,5	1,1	—	126,5	21,1	0,5	- 0,6	168,1	315,6	64,1	80,4	78,5
1989	-11,9	- 0,2	—	151,5	4,3	- 2,6	- 0,4	296,3	449,1	65,4	124,8	98,6
1990	-51,3	- 5,3	—	157,5	11,8	-17,6	- 8,6	94,5	237,6	8,2	18,5	20,2
1991	-30,7	8,6	—	121,8	- 3,0	- 8,5	- 2,2	155,1	263,3	40,2	- 50,6	- 14,7
1992	-20,6	0,1	0,5	127,8	- 3,3	-17,6	1,4	67,7	176,0	14,1	4,0	1,6
1993	4,4	0,3	1,8	68,0	- 0,4	-14,0	- 2,4	- 25,3	25,8	-12,3	148,8	124,3
1991 1 ^e kwartaal	-20,2	5,2	—	25,5	- 1,6	2,4	- 0,1	51,6	77,8	30,6	41,5	50,7
2 ^e kwartaal	-12,3	0,9	—	36,1	0,3	4,1	- 1,1	29,3	68,7	16,7	26,7	1,5
3 ^e kwartaal	- 4,3	1,7	—	34,0	- 2,3	-16,8	- 0,9	43,9	57,9	- 8,0	- 34,7	- 7,3
4 ^e kwartaal	6,1	0,8	—	26,2	0,5	1,8	- 0,1	30,3	58,8	1,0	- 84,0	- 59,6
1992 1 ^e kwartaal	- 6,1	0,0	—	29,5	3,2	- 6,7	- 0,8	3,6	28,8	1,8	35,5	24,9
2 ^e kwartaal	-11,5	- 0,8	—	51,0	0,7	4,8	- 1,1	51,2	106,6	0,3	- 8,8	- 9,0
3 ^e kwartaal	- 5,0	0,6	0,3	29,1	- 2,8	- 5,6	0,6	24,1	45,4	34,5	- 24,2	- 24,8
4 ^e kwartaal	- 3,1	- 0,8	0,2	18,2	- 4,3	-10,1	2,8	- 11,1	- 4,5	-22,5	1,5	10,5
1993 1 ^e kwartaal	4,4	- 4,9	-0,2	48,0	0,0	-11,0	0,1	- 2,7	34,4	- 6,7	150,5	150,0
2 ^e kwartaal	0,0	3,2	2,3	51,0	1,0	- 2,6	- 1,2	65,2	113,4	- 3,5	30,9	23,4
3 ^e kwartaal	0,0	- 7,5	-1,7	- 5,4	- 1,2	- 1,4	0,4	- 86,2	- 93,8	- 1,3	- 14,5	- 18,6
4 ^e kwartaal	0,0	9,5	1,4	- 25,6	- 0,2	1,0	- 1,7	- 1,6	- 28,2	- 0,8	- 18,1	- 30,5
1994 1 ^e kwartaal	- 0,9	- 2,7	0,2	33,0	0,1	- 2,4	- 0,3	17,4	47,8	9,8	27,0	25,6

¹ Overheidsbedrijven en privé-vennootschappen die niet onderworpen zijn aan de wet van 22 maart 1993.

² Met inbegrip van de certificaten voor ten hoogste 1 jaar.

³ Voornamelijk voorschotten.

⁴ Zie kolommen (8) en (9) van tabel XVI-1.

⁵ Na uitschakeling van de louter boekhoudkundige invloed van wisselkoersveranderingen.

**XVI - 6b. — VERPLICHTINGEN VAN DE VENNOOTSCHAPPEN¹ EN DE EENMANZAKEN
BIJ DE NATIONALE FINANCIËLE INSTELLINGEN**

(uitstaande bedragen in miljarden franken)

Einde periode	Obligaties uitgegeven door		Thesauriebewijzen (wet van 22/7/91)	Kredieten							p.m. Kredieten aan het buitenland	
	Bedrijfsparastaten en Huisvestingsmaatschappijen ²	Privé-vennootschappen		Investeringskredieten	Financieringshuur	Discontoen acceptkredieten	Exportkredieten	Overige kredieten ³	Totaal	waarvan	Totaal	waarvan
										Vreemde valuta's		Vreemde valuta's
(1)	(2)	(3)	(4)	(5)	(6)	(7)	(8)	(9) = (3) tot (8)	(10)	(11)	(12)	
1984	273,4	49,8	—	610,7	20,8	202,8	148,1	558,2	1.540,6	199,1	1.017,9	954,5
1985	261,3	48,6	—	652,2	25,9	202,7	138,5	595,0	1.614,3	198,3	904,4	832,8
1986	252,1	44,0	—	722,2	28,7	219,3	122,2	604,8	1.697,2	205,7	865,5	786,3
1987	221,1	40,7	—	840,0	43,1	171,4	109,2	688,6	1.852,3	212,5	844,3	752,3
1988	193,5	41,7	—	966,5	64,1	171,8	108,6	870,0	2.181,1	289,9	924,8	830,7
1989	181,6	41,6	—	1.118,0	68,5	169,2	108,2	1.155,3	2.619,2	344,4	1.049,6	929,3
1990	130,4	36,2	—	1.275,6	80,2	151,6	99,6	1.225,3	2.832,3	328,0	1.068,1	949,4
1991	99,7	44,8	—	1.397,4	77,2	143,1	97,5	1.392,6	3.107,8	380,5	1.005,9	923,2
1992	79,0	44,9	0,5	1.525,2	73,9	125,6	98,9	1.458,8	3.282,4	393,0	1.009,9	924,8
1993	78,3	1,5	2,3	1.567,0	18,6	53,0	78,3	1.089,4	2.806,1	419,3	809,6	650,6
1990 4 ^e kwartaal	130,4	36,2	—	1.275,6	80,2	151,6	99,6	1.225,3	2.832,3	328,0	1.068,1	949,4
1991 1 ^e kwartaal	110,2	41,4	—	1.301,1	78,6	154,0	99,5	1.298,3	2.931,5	380,0	1.109,5	1.000,2
2 ^e kwartaal	97,9	42,3	—	1.337,2	78,9	158,1	98,4	1.338,1	3.010,7	407,1	1.136,2	1.001,7
3 ^e kwartaal	93,6	44,1	—	1.371,2	76,7	141,3	97,6	1.367,4	3.054,2	384,5	1.101,5	994,4
4 ^e kwartaal	99,7	44,8	—	1.397,4	77,2	143,1	97,5	1.392,6	3.107,8	380,5	1.005,9	923,2
1992 1 ^e kwartaal	93,6	44,9	—	1.426,9	80,3	136,4	96,6	1.409,7	3.149,9	395,8	1.041,4	948,1
2 ^e kwartaal	82,0	44,0	—	1.477,9	81,0	141,3	95,6	1.451,1	3.246,9	386,3	1.032,6	939,1
3 ^e kwartaal	77,7	44,6	0,3	1.507,0	78,2	135,7	96,1	1.456,9	3.273,9	402,6	1.008,3	914,3
4 ^e kwartaal	73,9	43,8	0,5	1.525,2	73,9	125,6	98,9	1.458,8	3.282,4	393,0	1.009,9	924,8
1993 1 ^e kwartaal	78,3	7,5	0,3	1.547,0	19,0	56,0	81,1	1.127,0	2.830,1	440,0	811,4	676,2
2 ^e kwartaal	78,3	10,6	2,6	1.598,0	20,0	53,4	79,9	1.202,5	2.953,8	446,8	842,2	699,6
3 ^e kwartaal	78,3	3,1	0,9	1.592,6	18,8	52,0	80,3	1.126,6	2.870,3	455,8	827,7	681,1
4 ^e kwartaal	78,3	12,7	2,3	1.567,0	18,6	53,0	78,6	1.089,4	2.806,4	419,3	809,6	650,6
1994 1 ^e kwartaal	77,4	10,0	2,5	1.600,0	18,6	50,5	78,3	1.106,8	2.854,2	429,1	836,7	676,2

¹ Overheidsbedrijven en privé-vennootschappen die niet onderworpen zijn aan de wet van 22 maart 1993.

² Met inbegrip van de certificaten voor ten hoogste 1 jaar.

³ Voornamelijk voorschotten.

XVI - 7a. — VERPLICHTINGEN VAN DE VENNOOTSCHAPPEN¹ EN DE EENMANZAKEN BIJ DE BANKEN⁶

(veranderingen in miljarden franken)

Periode	Obligaties uitgegeven door		Kredieten							p.m. Kredieten aan het buitenland			
	Overheidsbedrijven ²	Privé-vennootschappen ³	Investeringskredieten	Financieringshuur	Discontoen acceptkredieten	Exportkredieten	Overige kredieten ³	Totaal	waarvan	Discontoen acceptkredieten	Overige	Totaal	waarvan
									Vreemde valuta's ⁴				(8) = (3) tot (7)
(1)	(2)	(3)	(4)	(5)	(6)	(7)	(8) = (3) tot (7)	(9)	(10)	(11)	(12) = (10) + (11)	(13)	
1985	-10,0	-1,5	18,2	4,7	2,7	- 9,6	41,4	57,4	7,3	-10,6	-108,8	-119,4	-122,1
1986	-12,3	0,6	50,4	1,6	15,9	-16,2	15,6	67,3	8,7	11,1	- 56,6	- 45,6	- 51,3
1987	- 9,8	2,7	71,9	13,4	-47,5	-13,1	80,4	105,2	11,0	-24,0	- 7,6	- 31,7	- 40,5
1988	-13,0	1,7	77,1	19,7	- 0,1	- 0,7	138,1	234,4	63,8	- 1,2	81,6	80,5	78,1
1989	2,0	0,0	83,5	3,0	- 2,4	- 0,4	262,3	346,1	60,5	1,3	92,9	94,2	71,3
1990	-28,6	-4,1	67,8	10,5	-18,3	- 8,6	58,8	110,2	-27,4	5,2	4,3	9,6	15,4
1991	- 8,1	10,9	54,8	- 4,5	- 9,1	- 2,2	117,7	156,7	42,8	21,1	- 68,2	- 47,1	- 22,3
1992	- 3,0	-5,2	58,4	- 4,2	-18,6	1,5	36,1	73,1	-12,0	-23,1	39,3	16,4	14,3
1990 4 ^e kwartaal ...	- 7,6	-2,3	20,1	- 3,7	0,1	0,9	42,6	59,9	- 7,0	-11,2	- 9,4	- 20,5	- 11,8
1991 1 ^e kwartaal ...	- 9,2	5,5	18,4	- 2,1	1,8	- 0,1	35,8	53,8	16,6	3,0	35,0	38,0	44,6
2 ^e kwartaal ...	- 3,4	3,2	13,5	0,0	4,1	- 1,1	16,4	32,8	23,6	8,3	8,4	16,7	- 1,9
3 ^e kwartaal ...	- 0,2	2,2	13,6	- 2,3	-16,6	- 0,9	30,9	24,7	9,0	3,7	- 35,5	- 31,8	- 10,7
4 ^e kwartaal ...	4,7	0,1	9,3	- 0,1	1,6	- 0,1	34,7	45,4	- 6,4	6,1	- 76,1	- 70,0	- 54,3
1992 1 ^e kwartaal ...	0,2	0,1	17,6	3,0	- 6,6	- 0,8	- 8,7	4,5	- 6,3	-23,4	61,1	37,8	30,1
2 ^e kwartaal ...	- 3,3	0,0	21,7	0,4	4,8	- 1,1	34,5	60,2	12,0	0,9	- 5,9	- 4,9	- 3,8
3 ^e kwartaal ...	- 2,3	0,6	12,1	- 2,5	- 6,2	0,6	30,1	34,0	25,4	- 2,8	- 17,0	- 19,8	- 20,0
4 ^e kwartaal ...	- 2,6	-7,1	7,1	- 5,1	-10,6	2,8	- 19,8	- 25,6	-43,1	2,2	1,1	3,3	8,0

¹ Overheidsbedrijven en privé-vennootschappen die niet onderworpen zijn aan de wet van 22 maart 1993.

² Met inbegrip van de certificaten voor ten hoogste 1 jaar.

³ Voornamelijk voorschotten.

⁴ Na uitschakeling van de louter boekhoudkundige invloed van wisselkoersveranderingen.

⁵ Inclusief thesauriebewijzen.

⁶ De verdeling van de kredietinstellingen in banken, spaarbanken en OKI's stopt per einde 1992.

XVI - 7b. — VERPLICHTINGEN VAN DE VENNOOTSCHAPPEN¹ EN DE EENMANZAKEN BIJ DE BANKEN⁶

(uitstaande bedragen in miljarden franken)

Einde periode	Obligaties uitgegeven door		Kredieten							p.m. Kredieten aan het buitenland			
	Overheidsbedrijven ²	Privé-vennootschappen ³	Investeringskredieten	Financieringshuur	Discontoen acceptkredieten	Exportkredieten	Overige kredieten ³	Totaal	waarvan	Disconto en acceptkredieten	Overige	Totaal	waarvan
									Vreemde valuta's ⁴				Vreemde valuta's ⁴
(1)	(2)	(3)	(4)	(5)	(6)	(7)	(8) = (3) tot (7)	(9)	(10)	(11)	(12) = (10) + (11)	(13)	
1984	100,5	15,5	157,3	16,7	198,2	148,1	494,4	1.014,7	197,9	61,6	932,8	994,3	937,9
1985	90,5	14,0	175,5	21,4	200,9	138,5	518,6	1.054,9	188,0	51,0	824,0	875,0	815,8
1986	78,2	14,7	225,9	23,0	216,9	122,2	518,1	1.106,1	200,4	62,0	767,5	829,5	764,4
1987	68,4	17,4	297,8	36,5	169,4	109,2	590,8	1.203,7	205,6	37,9	759,8	797,7	723,9
1988	55,5	19,1	375,0	56,2	169,3	108,6	742,2	1.451,3	274,8	36,8	841,5	878,3	802,1
1989	57,5	19,0	458,4	59,2	167,0	108,2	993,5	1.786,3	322,5	38,1	934,4	972,5	873,5
1990	28,9	15,0	526,2	69,7	148,8	99,6	1.027,7	1.872,0	303,0	43,2	938,7	981,9	888,9
1991	20,8	25,9	581,0	65,1	139,7	97,5	1.157,7	2.041,0	351,2	64,3	859,0	923,3	854,9
1992	17,9	20,7	639,4	60,9	121,1	98,9	1.192,3	2.112,6	357,2	41,2	898,3	939,5	869,3
1990 3 ^e kwartaal ...	36,5	17,3	506,1	73,4	148,6	98,8	995,5	1.822,4	314,0	54,4	948,1	1.002,5	900,7
4 ^e kwartaal ...	28,9	15,0	526,2	69,7	148,8	99,6	1.027,7	1.872,0	303,0	43,2	938,7	981,9	888,9
1991 1 ^e kwartaal ...	19,7	20,5	544,6	67,6	150,5	99,5	1.084,9	1.947,1	351,5	46,2	973,7	1.019,9	933,4
2 ^e kwartaal ...	16,3	23,7	558,1	67,6	154,7	98,4	1.111,8	1.990,6	364,2	54,5	982,2	1.036,7	931,5
3 ^e kwartaal ...	16,1	25,8	571,6	65,3	138,1	97,6	1.128,0	2.000,6	348,1	58,2	946,7	1.004,9	920,8
4 ^e kwartaal ...	20,8	25,9	581,0	65,1	139,7	97,5	1.157,7	2.041,0	351,2	64,3	859,0	923,3	854,9
1992 1 ^e kwartaal ...	21,0	26,0	598,6	68,1	133,1	96,6	1.162,5	2.058,9	363,4	40,9	920,1	961,0	885,0
2 ^e kwartaal ...	17,7	26,0	620,2	68,5	137,9	95,6	1.187,2	2.109,4	352,1	41,8	914,2	956,0	881,2
3 ^e kwartaal ...	15,4	26,6	632,3	66,0	131,7	96,1	1.199,1	2.125,2	369,1	39,0	897,2	936,2	861,3
4 ^e kwartaal ...	12,8	19,6	639,4	60,9	121,1	98,9	1.192,3	2.112,6	357,2	41,2	898,3	939,5	869,3

¹ Overheidsbedrijven en privé-vennootschappen die niet onderworpen zijn aan de wet van 22 maart 1993.

² Met inbegrip van de certificaten voor ten hoogste 1 jaar.

³ Voornamelijk voorschotten.

⁴ De verdeling van de kredietinstellingen in banken, spaarbanken en OKI's stopt per einde 1992.

⁵ Inclusief thesauriebewijzen.

**XVI - 8a. — VERPLICHTINGEN VAN DE VENNOOTSCHAPPEN¹ EN DE EENMANZAKEN
BIJ DE SPAARBANKEN EN DE ONDERNEMINGEN WAAROP HOOFDSTUK I
VAN DE WET VAN 10 JUNI 1964 VAN TOEPASSING IS⁷**

(veranderingen in miljarden franken)

Periode	Obligaties uitgegeven door		Kredieten					p.m. Kredieten aan het buitenland	
	Overheidsbedrijven ²	Privé-vennootschappen ⁶	Investeringskredieten ³	Discontoen-acceptkredieten	Overige ⁴	Totaal (6) - (3) tot (5)	waarvan	Totaal	waarvan
							Vreemde valuta's ⁵		Vreemde valuta's ⁵
(1)	(2)	(3)	(4)	(5)	(6) - (3) tot (5)	(7)	(8)	(9)	
1985	- 8,2	- 0,4	9,0	- 2,9	3,7	9,8	0,6	4,7	1,0
1986	- 1,9	- 3,8	18,1	0,4	6,4	24,9	- 0,1	3,0	2,0
1987	- 8,3	- 3,8	21,3	- 0,5	2,9	23,7	- 0,1	4,8	1,3
1988	- 10,9	0,2	28,6	0,2	12,0	40,7	4,1	- 0,5	0,4
1989	- 3,7	0,4	40,0	0,0	7,6	47,5	- 1,9	17,2	15,3
1990	- 6,5	- 0,8	40,6	0,6	17,5	58,6	2,0	5,5	2,5
1991	- 8,5	- 0,4	34,7	0,1	15,2	50,2	1,6	4,4	10,5
1992	- 5,4	4,0	32,2	0,4	19,8	52,4	1,4	- 18,5	20,0
1990 4 ^e kwartaal	3,6	0,8	11,9	0,1	1,8	13,8	0,4	- 10,4	- 8,5
1991 1 ^e kwartaal	- 5,2	- 0,2	9,0	0,2	5,9	15,2	1,4	3,1	2,8
2 ^e kwartaal	- 0,2	- 0,4	8,9	0,1	6,6	15,6	4,4	6,3	6,0
3 ^e kwartaal	- 3,3	- 0,4	8,5	- 0,3	9,8	18,0	- 0,7	- 0,1	3,0
4 ^e kwartaal	- 2,9	0,6	8,3	0,1	- 7,1	1,4	- 3,5	- 4,9	- 1,4
1992 1 ^e kwartaal	- 5,3	0,0	7,8	0,0	5,3	13,1	0,9	- 2,9	- 5,7
2 ^e kwartaal	0,1	- 0,6	9,0	- 0,1	20,9	29,8	- 1,0	- 3,3	- 4,9
3 ^e kwartaal	- 1,1	0,1	6,9	0,1	- 11,1	- 4,1	2,3	- 7,5	- 7,4
4 ^e kwartaal	1,0	4,1	8,6	0,4	4,7	13,7	- 0,8	- 4,8	- 2,0

¹ Overheidsbedrijven en privé-vennootschappen die niet onderworpen zijn aan de wet van 22 maart 1993.

² Met inbegrip van de certificaten voor ten hoogste 1 jaar.

³ Met inbegrip van financieringshuur.

⁴ Voornamelijk voorschotten.

⁵ Na uitschakeling van de louter boekhoudkundige invloed van wisselkoersveranderingen.

⁶ Inclusief thesauriebewijzen.

⁷ De verdeling van de kredietinstellingen in banken, spaarbanken en OKI's stopt per einde 1992.

**XVI - 8b. — VERPLICHTINGEN VAN DE VENNOOTSCHAPPEN¹ EN DE EENMANZAKEN
BIJ DE SPAARBANKEN EN DE ONDERNEMINGEN WAAROP HOOFDSTUK I
VAN DE WET VAN 10 JUNI 1964 VAN TOEPASSING IS⁶**

(uitstaande bedragen in miljarden franken)

Einde periode	Obligaties uitgegeven door		Kredieten					p.m. Kredieten aan het buitenland	
	Overheidsbedrijven ²	Privé-vennootschappen ⁵	Investeringskredieten ³	Discontoen acceptkredieten	Overige ⁴	Totaal (6) = (3) tot (5)	waarvan	Totaal	waarvan
							Vreemde valuta's		Vreemde valuta's
(1)	(2)	(3)	(4)	(5)	(6) = (3) tot (5)	(7)	(8)	(9)	
1984	73,5	25,8	100,5	4,0	19,2	123,7	0,0	15,1	10,6
1985	65,3	25,3	109,5	1,1	23,0	133,5	0,7	19,8	11,5
1986	61,8	21,5	127,7	1,5	29,3	158,5	0,5	22,9	13,6
1987	53,6	17,7	148,8	1,0	32,3	182,2	0,4	27,7	14,9
1988	42,7	17,9	177,4	1,2	44,3	222,9	4,6	27,2	15,3
1989	38,9	18,2	217,3	1,2	51,9	270,4	2,7	44,4	30,6
1990	32,5	17,4	257,8	1,8	69,4	329,0	4,7	49,8	33,1
1991	20,9	17,0	292,6	2,0	84,6	379,2	6,4	54,2	43,6
1992	15,6	21,0	324,8	2,3	104,4	431,5	7,8	35,7	23,6
1990 3 ^e kwartaal	28,9	16,7	245,9	1,7	67,6	315,2	4,3	60,2	41,6
4 ^e kwartaal	32,5	17,4	257,8	1,8	69,4	329,0	4,7	49,8	33,1
1991 1 ^e kwartaal	27,3	17,2	266,9	2,0	75,4	344,3	6,1	53,0	35,9
2 ^e kwartaal	27,1	16,8	275,8	2,1	81,9	359,8	10,6	59,3	42,0
3 ^e kwartaal	23,8	16,4	284,3	1,8	91,7	377,8	9,9	59,1	45,0
4 ^e kwartaal	20,9	17,0	292,6	2,0	84,6	379,2	6,4	54,2	43,6
1992 1 ^e kwartaal	15,6	17,0	300,4	2,0	89,9	392,3	7,2	51,3	37,9
2 ^e kwartaal	15,7	16,4	309,4	1,9	110,8	422,1	6,2	48,0	33,0
3 ^e kwartaal	14,6	16,5	316,3	2,0	99,7	418,0	8,5	40,4	25,6
4 ^e kwartaal	15,6	20,6	324,8	2,3	104,4	431,5	7,8	35,7	23,6

¹ Overheidsbedrijven en privé-vennootschappen die niet onderworpen zijn aan de wet van 22 maart 1993.

² Met inbegrip van de certificaten voor ten hoogste 1 jaar.

³ Met inbegrip van financieringshuur.

⁴ Voornamelijk voorschotten.

⁵ Inclusief thesauriebewijzen

⁶ De verdeling van de kredietinstellingen in banken, spaarbanken en OKI's stopt per einde 1992.

**XVI - 9a. — VERPLICHTINGEN VAN DE VENNOOTSCHAPPEN¹ EN DE EENMANZAKEN
BIJ DE KREDIETINSTELLINGEN VAN DE OVERHEIDSSECTOR⁷**

(veranderingen in miljarden franken)

Periode	Obligaties uitgegeven door		Kredieten					p.m. Kredieten aan het buitenland	
	Overheidsbedrijven ²	Privé-vennootschappen ⁶	Investeringskredieten ³	Discontoen acceptkredieten	Overige ⁴	Totaal (6) = (3) tot (5)	waarvan	Totaal	waarvan
							Vreemde valuta's ⁵		Vreemde valuta's ⁵
	(1)	(2)	(3)	(4)	(5)	(7)	(8)	(9)	
1985	7,1	0,7	14,7	0,0	9,0	23,8	8,4	1,1	- 0,4
1986	4,2	-1,4	2,5	0,1	3,8	6,6	- 4,7	3,6	2,8
1987	-12,3	-2,2	25,7	0,1	8,1	33,7	1,6	5,8	5,2
1988	- 4,0	-0,9	22,0	0,5	18,1	40,5	4,1	0,4	- 0,1
1989	-12,3	-0,5	29,7	-0,3	26,6	55,6	8,8	13,5	11,9
1990	-12,6	-0,4	50,5	0,1	18,1	68,9	1,0	3,5	2,3
1991	- 8,9	-1,9	33,8	0,4	22,2	56,4	2,6	- 7,8	- 2,8
1992	-12,1	1,8	38,0	0,6	11,8	50,6	5,1	6,5	7,2
1990 4 ^e kwartaal	- 9,2	-0,2	7,7	0,0	20,9	28,7	1,0	- 6,0	- 4,3
1991 1 ^e kwartaal	- 0,2	-0,1	- 1,5	0,4	9,9	8,8	2,1	0,4	3,4
2 ^e kwartaal	- 0,6	-1,8	14,1	-0,2	6,4	20,3	10,0	3,6	- 2,6
3 ^e kwartaal	- 0,8	-0,1	11,9	0,1	3,3	15,3	- 5,8	- 2,7	0,4
4 ^e kwartaal	4,2	0,1	9,2	0,1	2,6	11,9	- 3,7	- 9,1	- 4,0
1992 1 ^e kwartaal	- 1,1	-0,1	4,2	-0,1	7,0	11,1	2,2	0,7	0,5
2 ^e kwartaal	- 8,4	-0,2	20,7	0,1	- 4,2	16,7	2,8	- 0,6	- 0,2
3 ^e kwartaal	- 1,5	-0,1	9,8	0,5	5,0	15,4	- 3,1	3,1	2,6
4 ^e kwartaal	- 1,2	2,2	3,3	0,1	4,0	7,4	3,2	3,0	4,5

¹ Overheidsbedrijven en privé-vennootschappen die niet onderworpen zijn aan de wet van 22 maart 1993.

² Met inbegrip van de certificaten voor ten hoogste 1 jaar.

³ Met inbegrip van financieringshuur.

⁴ Voornamelijk voorschotten.

⁵ Na uitschakeling van de louter boekhoudkundige invloed van wisselkoersveranderingen.

⁶ Inclusief thesauriebewijzen.

⁷ De verdeling van de kredietinstellingen in banken, spaarbanken en OKI's stopt per einde 1992.

**XVI - 9b. — VERPLICHTINGEN VAN DE VENNOOTSCHAPPEN¹ EN DE EENMANZAKEN
BIJ DE KREDIETINSTELLINGEN VAN DE OVERHEIDSSECTOR⁶**

(uitstaande bedragen in miljarden franken)

Einde periode	Obligaties uitgegeven door		Kredieten					p.m. Kredieten aan het buitenland	
	Overheidsbedrijven ²	Privé-vennootschappen ⁶	Investeringskredieten ³	Discontoen acceptkredieten	Overige ⁴	Totaal (6) = (3) tot (5)	waarvan	Totaal	waarvan
							Vreemde valuta's		Vreemde valuta's
	(1)	(2)	(3)	(4)	(5)	(7)	(8)	(9)	
1984	95,7	8,5	357,1	0,5	44,6	402,3	1,2	8,5	6,0
1985	102,8	9,1	371,8	0,7	53,5	426,0	9,7	9,5	5,5
1986	107,0	7,8	374,3	0,9	57,4	432,6	4,9	13,1	8,3
1987	94,7	5,6	399,9	1,0	65,4	466,3	6,4	18,9	13,5
1988	90,7	4,8	422,0	1,4	83,5	506,9	10,6	19,3	13,4
1989	78,4	4,3	451,5	1,0	109,9	562,4	19,3	32,8	25,2
1990	65,8	3,8	502,1	1,1	128,1	631,3	20,3	36,3	27,5
1991	56,9	1,9	535,9	1,4	150,3	687,6	22,9	28,4	24,6
1992	44,7	3,7	574,0	2,1	162,1	738,2	28,1	34,7	31,9
1990 3 ^e kwartaal	75,0	4,0	494,3	1,1	107,2	602,6	19,2	42,3	31,8
4 ^e kwartaal	65,8	3,8	502,1	1,1	128,1	631,3	20,3	36,3	27,5
1991 1 ^e kwartaal	60,6	3,7	500,7	1,5	138,0	640,2	22,4	36,6	30,9
2 ^e kwartaal	53,5	1,9	514,7	1,3	144,4	660,4	32,4	40,3	28,2
3 ^e kwartaal	52,7	1,8	526,7	1,4	147,7	675,8	26,6	37,5	28,6
4 ^e kwartaal	56,9	1,9	535,9	1,4	150,3	687,6	22,9	28,4	24,6
1992 1 ^e kwartaal	55,8	1,8	540,1	1,4	157,3	698,8	25,1	29,1	25,1
2 ^e kwartaal	47,5	1,6	560,8	1,5	153,1	715,4	28,0	28,5	24,9
3 ^e kwartaal	45,9	1,5	570,7	2,0	158,1	730,8	24,9	31,7	27,4
4 ^e kwartaal	44,7	3,7	574,0	2,1	162,1	738,2	28,1	34,7	31,9

¹ Overheidsbedrijven en privé-vennootschappen die niet onderworpen zijn aan de wet van 22 maart 1993.

² Met inbegrip van de certificaten voor ten hoogste 1 jaar.

³ Met inbegrip van financieringshuur.

⁴ Voornamelijk voorschotten.

⁵ Inclusief thesauriebewijzen.

⁶ De verdeling van de kredietinstellingen in banken, spaarbanken en OKI's stopt per einde 1992.

XVI - 10. — VERPLICHTINGEN VAN DE VENNOOTSCHAPPEN¹ TEGENOVER HET BUITENLAND

(veranderingen in miljarden franken)

Periode	Directe investeringen in België		Andere verwervingen van Belgische aandelen door het buitenland	Verwerving van Belgische obligaties door het buitenland		Thesauriebewijzen (Wet 22/7/91)	Verwerving van gebouwen door het buitenland	Overige verplichtingen	Totaal	waarvan ³ :	
	Oprichting en uitbreiding van vennootschappen, participatievorming	Leningen		Overheidsbedrijven ²	Privé-vennootschappen					Belgische franken	Vreemde valuta's ⁴
1985	27,8	13,8	12,1	- 5,8	2,1	-	3,9	15,3	69,2	11,1	- 0,7
1986	23,5	-10,5	28,8	- 4,9	0,6	-	2,6	13,9	54,0	35,3	- 9,1
1987	58,2	11,0	23,8	- 6,3	7,5	-	0,2	21,6	116,0	37,4	- 6,7
1988	115,8	40,4	17,9	- 0,2	2,4	-	2,9	14,3	193,5	37,6	- 7,1
1989	128,8	95,8	30,6	-10,1	0,0	-	11,9	58,0	315,0	48,3	0,2
1990	130,1	92,2	28,1	-10,1	3,0	-	14,9	30,5	288,7	46,7	- 1,9
1991	196,2	88,6	18,9	- 3,1	9,0	-	12,7	28,3	350,6	37,4	5,5
1992	252,3	33,2	24,3	14,4	9,3	5,2	10,8	44,5	394,1	44,6	12,8
1993	225,7	25,9	72,8	17,9	-2,3	-0,3	10,7	13,7	364,3	81,6	18,2
1990 4 ^e kwartaal	27,6	52,6	9,0	- 1,8	1,0	-	4,3	-23,6	69,1	- 9,3	-10,8
1991 1 ^e kwartaal	36,8	29,5	0,5	- 1,9	1,5	-	3,9	21,3	91,6	18,3	- 2,9
2 ^e kwartaal	66,7	22,1	6,3	- 0,2	4,7	-	2,6	25,2	127,4	28,7	1,3
3 ^e kwartaal	21,7	4,8	8,2	- 0,1	2,8	-	4,0	-10,8	30,6	-12,7	3,3
4 ^e kwartaal	71,0	32,2	3,9	- 0,9	0,0	-	2,2	- 7,4	101,0	3,1	3,8
1992 1 ^e kwartaal	46,4	5,9	2,9	1,9	0,1	-	4,2	9,3	70,7	6,6	1,0
2 ^e kwartaal	35,3	73,1	9,0	15,2	-2,5	-	2,7	2,7	135,5	11,5	16,5
3 ^e kwartaal	60,9	2,0	3,1	- 1,0	7,6	3,0	1,5	15,1	92,2	22,0	3,2
4 ^e kwartaal	109,7	-47,8	9,3	- 1,7	4,1	2,2	2,4	17,4	95,7	4,5	- 7,9
1993 1 ^e kwartaal	66,5	3,7	11,2	- 2,0	-1,5	0,3	0,9	24,5	103,6	8,7	2,1
2 ^e kwartaal	44,1	20,2	11,6	3,9	0,0	-0,3	2,5	-23,1	59,1	24,9	1,4
3 ^e kwartaal	28,9	11,6	15,8	9,2	-0,8	-1,0	3,3	15,3	82,3	24,0	14,3
4 ^e kwartaal	86,2	- 9,6	34,2	6,8	0,0	0,7	4,0	- 3,0	119,3	24,0	0,4

¹ Overheidsbedrijven en privé-vennootschappen die niet onderworpen zijn aan de wet van 22 maart 1993.

² Met inbegrip van de certificaten voor ten hoogste 1 jaar.

³ Het saldo betreft de verplichtingen tegenover het buitenland waarvan de indeling in Belgische franken en vreemde valuta's niet bekend is of geen zin heeft.

⁴ Na uitschakeling van de louter boekhoudkundige invloed van wisselkoersveranderingen.

XVI - 11. — DISCONTO-, VOORSCHOTTEN- EN ACCEPTKREDIETEN¹ BIJ HUN OORSPRONG VERLEEND DOOR DE BANKEN, DE ALGEMENE SPAAR- EN LIJFRENTOKAS, DE NATIONALE MAATSCHAPPIJ VOOR KREDIET AAN DE NIJVERHEID EN DE NATIONALE KAS VOOR BEROEPSKREDIET² AAN DE BEDRIJVEN EN DE PARTICULIEREN EN AAN HET BUITENLAND

1. Kredieten van een miljoen frank of meer waarvan de begunstigde³ een Belgische ingezetene is

Indeling naar de bedrijfstak van de begunstigde

(uitstaande bedragen in miljarden franken)

Einde periode	Toegekende bedragen				Opgenomen bedragen			
	1990	1991	1992	1993	1990	1991	1992	1993
Landbouw en groothandel in landbouwprodukten	106,0	110,8	114,5	113,8	73,9	80,1	85,0	90,4
Extractieve nijverheid en groothandel in produkten van deze nijverheidstak	49,0	44,8	30,0	27,6	13,2	13,2	13,1	14,0
Verwerkende nijverheid en groothandel in produkten van deze nijverheidstak :								
Levensmiddelen, drank en tabak	276,9	282,2	287,0	281,2	139,1	140,9	149,0	142,8
Textiel, kleding en leder	156,2	157,0	154,6	149,1	89,9	94,6	96,4	85,6
Scheikundige nijverheid ⁴	375,8	357,6	342,0	324,6	147,5	144,9	135,4	129,3
Basismetalenijverheid	172,3	176,9	171,0	152,4	63,9	77,5	81,1	80,7
Metaalverwerkende nijverheid	537,8	569,4	588,9	511,1	242,2	263,5	278,0	229,5
Niet-metaalhoudende minerale produkten en hout	177,2	184,4	194,7	189,8	96,9	104,2	112,6	110,9
Papier, karton en drukwerk	104,1	114,0	119,1	108,6	59,5	64,3	64,0	66,0
Aardolie	135,0	125,0	128,3	122,3	30,6	18,3	16,8	22,2
Diamant en goudsmidwerk	56,7	67,3	75,3	84,4	38,5	45,0	50,4	57,1
Overige	4,8	5,4	5,1	5,4	3,4	3,8	3,5	3,8
Bouwnijverheid en vastgoedtransacties, werken van burgerlijke bouwkunde	273,9	302,8	348,2	395,9	179,1	215,0	251,4	287,4
Productie en distributie van energie en water	137,3	119,5	111,7	92,4	78,3	78,4	68,4	53,0
Overige diensten :								
Niet-gespecialiseerde groothandel	184,5	189,9	198,7	208,2	109,4	110,7	111,3	122,5
Kleinhandel	258,4	280,8	296,4	308,9	176,9	200,6	221,6	234,4
Vervoer, bewaargeving en communicatie	346,5	351,8	330,4	310,8	235,5	242,2	244,2	208,6
Financiële diensten ⁵	512,7	503,0	524,3	539,6	204,8	230,4	263,7	261,5
Overige diensten aan de bedrijven ⁶	331,2	336,9	372,8	458,1	209,4	206,5	230,3	277,0
Overige diensten aan de particulieren ⁷	305,1	341,8	403,5	512,1	256,9	290,9	344,2	280,8
Totaal ...	4.501,4	4.621,3	4.796,5	4.896,3	2.448,9	2.625,0	2.820,4	2.757,5

¹ Inclusief die welke bij uitstek investeringen in vaste kapitaalgoederen financieren.

² Exclusief de kredieten die de NKBK verleent via de door haar erkende kredietinstellingen.

³ Wordt als dusdanig beschouwd, het bedrijf of de particulier die de kredietopening verkregen heeft en derhalve het initiatief van het gebruik ervan heeft, een initiatief dat hij kan uitoefenen ofwel door zelf schulden aan te gaan tegenover de financiële instelling, ofwel door haar handelsvorderingen af te staan die hij op derden bezit. De begunstigde bedrijven omvatten de overheidsbedrijven, maar niet de financiële instellingen.

⁴ Inclusief de plasteeknijverheid, de rubbernijverheid, de cokes- en agglomeratenfabrieken.

⁵ O.m. kredieten aan de portefeuille- en financieringsmaatschappijen.

⁶ O.m. factoring-, financieringshuur- en reclamebedrijven alsmede studie- en organisatiebureaus.

⁷ O.m. leningen en kredieten aan instellingen voor geneeskundige verzorging, voor vrijetijdsbesteding aan de leden van vrije beroepen, aan loon- en weddetrekkenden, met uitzondering evenwel van de door de ASLK aan de laatstgenoemden verleende hypothecaire kredieten.

XVI - 11. — DISCONTO-, VOORSCHOTTEN- EN ACCEPTKREDIETEN BIJ HUN OORSPRONG VERLEEND DOOR DE BANKEN, DE ALGEMENE SPAAR- EN LIJFRENTKAS, DE NATIONALE MAATSCHAPPIJ VOOR KREDIET AAN DE NIJVERHEID EN DE NATIONALE KAS VOOR BEROEPSKREDIET AAN DE BEDRIJVEN EN DE PARTICULIEREN EN AAN HET BUITENLAND

2. Kredieten van een miljoen frank of meer waarvan de begunstigde¹ een niet-ingezetene is

Indeling naar de geografische zone waar de begunstigde gevestigd is

(uitstaande bedragen in miljarden franken)

Einde periode	Toegekende bedragen				Opgenomen bedragen			
	1990	1991	1992	1993	1990	1991	1992	1993
Europese Economische Gemeenschap	1.240,4	1.362,4	1.333,6	1.437,5	460,8	502,9	475,5	477,6
Verenigd Koninkrijk	538,9	617,9	616,1	742,4	102,7	110,6	116,9	134,4
Duitsland	152,7	161,0	123,3	121,8	62,8	87,8	52,0	55,1
Frankrijk	98,4	107,4	119,8	127,9	42,9	43,3	52,2	51,2
Nederland	159,5	162,2	166,0	146,7	72,5	78,1	77,1	71,6
Italië	86,8	107,6	90,7	84,7	50,0	63,1	67,0	58,8
Luxemburg	54,0	56,4	65,1	87,7	15,0	29,7	14,2	19,0
Denemarken	27,4	29,8	10,7	7,9	22,0	9,5	6,4	6,2
Ierland	11,5	12,9	19,9	15,3	6,8	6,1	13,6	10,2
Griekenland	3,3	4,0	8,9	5,8	2,5	2,7	4,1	3,6
Spanje	78,0	67,6	71,0	62,0	64,9	51,8	46,4	43,8
Portugal	29,9	35,6	42,1	35,3	18,6	20,2	25,6	23,7
Overige Europese landen	106,4	98,3	129,4	132,6	47,6	47,4	72,8	63,5
waarvan : Zwitserland	58,6	46,7	50,6	54,7	22,4	17,8	21,4	24,1
Noorwegen	5,2	5,8	7,3	10,6	1,9	4,1	4,5	4,3
Zweden	11,5	14,4	36,7	32,2	6,3	7,4	27,2	13,4
Verenigde Staten en Canada	397,7	409,2	442,4	493,3	132,0	142,2	155,0	168,7
Aardolie-exporterende landen	49,1	65,3	72,2	79,8	34,2	40,8	47,5	55,9
Overige landen van het westelijk halfrond	153,7	129,7	148,4	156,2	74,1	64,4	69,6	75,5
waarvan : Brazilië	23,8	20,0	29,7	35,7	9,2	9,1	10,2	12,5
Mexico	23,1	21,3	21,6	23,3	15,1	15,3	17,1	21,3
Overige Afrikaanse landen	48,4	39,5	35,6	38,8	32,3	24,5	26,4	28,3
waarvan : Zuid-Afrika	2,7	1,8	1,7	1,4	1,9	1,3	1,0	1,1
Zaire	26,0	19,2	16,0	14,9	15,0	10,7	12,4	10,2
Australië en Nieuw-Zeeland	65,6	31,7	31,6	23,2	45,7	11,7	8,1	10,0
Overige Aziatische landen	128,0	132,7	142,8	137,1	49,9	46,3	58,4	58,3
waarvan : Japan	16,7	14,3	14,5	14,8	6,7	6,0	7,0	7,9
Totaal ...	2.189,3	2.268,8	2.336,0	2.498,5	876,6	880,2	913,3	937,8

¹ Wordt als dusdanig beschouwd, degene die de kredietopening verkregen heeft en derhalve het initiatief van het gebruik ervan bezit, een initiatief dat hij kan uitoefenen

door zelf schulden aan te gaan tegenover de financiële instelling of door haar handelsvorderingen af te staan die hij op derden bezit.

XVII. — KAPITAALMARKT

1. — OBLIGATIES IN BELGISCHE FRANKEN VOOR MEER DAN EEN JAAR, UITGEGEVEN DOOR DE OVERHEID

(miljarden franken)

	Federale overheid		Gemeenschappen en Gewesten	Overige federale, communautaire of regionale administraties ¹		Lokale overheid	Sociale verzekering	Totaal	waarvan :
	Lineaire obligaties	Overige		Lineaire obligaties ²	Overige				Niet door elke belegger verkrijgbaar
A. — Bruto-uitgiften									
1986	0,0	394,9	0,0	0,0	53,1	20,0	0,0	468,0	93,3
1987	0,0	604,4	0,0	0,0	105,8	22,6	9,5	742,0	176,6
1988	0,0	639,1	0,0	0,0	70,5	26,2	14,2	750,0	92,8
1989	81,8	474,3	0,0	0,0	68,1	5,6	0,0	629,8	84,4
1990	273,0	245,1	0,0	0,0	77,8	15,0	0,0	610,9	94,4
1991	935,0	224,5	0,0	0,0	64,7	0,0	0,0	1.224,2	61,2
1992	937,5	144,5	6,0	25,1	44,6	25,0	27,0	1.209,7	102,7
1993	1.147,4	345,5	0,0	36,8	10,7	9,5	0,0	1.549,9	20,4
1992 1 ^e kwartaal	153,6	62,0	0,0	0,0	11,0	0,0	11,0	237,6	22,0
2 ^e kwartaal	199,5	58,5	0,0	3,5	12,9	25,0	0,0	299,4	38,0
3 ^e kwartaal	115,4	0,0	0,0	3,0	9,5	0,0	0,0	127,9	9,5
4 ^e kwartaal	469,0	24,0	6,0	18,6	11,2	0,0	16,0	544,8	33,2
1993 1 ^e kwartaal	253,1	63,0	0,0	12,4	0,4	0,0	0,0	328,9	0,6
2 ^e kwartaal	411,2	251,8	0,0	8,2	5,3	9,5	0,0	686,0	14,8
3 ^e kwartaal	253,2	0,0	0,0	5,1	5,0	0,0	0,0	263,3	5,0
4 ^e kwartaal	229,9	30,7	0,0	11,1	0,0	0,0	0,0	271,7	0,0
1994 1 ^e kwartaal	390,3	196,5	0,0	15,2	1,0	0,0	0,0	603,0	1,0
B. — Netto-uitgiften									
1985	0,0	474,0	0,0	0,0	159,9	36,5	- 1,3	669,1	231,3
1986	0,0	178,2	0,0	0,0	44,8	12,9	- 5,3	230,6	5,3
1987	0,0	293,5	0,0	0,0	84,7	2,4	- 5,4	375,3	21,0
1988	0,0	379,4	0,0	0,0	56,3	24,3	7,4	467,6	24,5
1989	81,8	81,0	0,0	0,0	41,2	- 2,7	- 8,2	193,1	8,8
1990	273,0	34,5	0,0	0,0	82,6	13,1	-10,3	392,9	39,3
1991	935,0	- 419,6	0,0	0,0	43,3	- 41,8	- 7,0	510,0	- 45,8
1992	937,5	- 401,7	6,0	25,1	26,2	22,6	21,0	636,8	46,4
1991 1 ^e kwartaal	340,7	- 252,2	0,0	0,0	22,5	0,4	- 4,5	106,9	- 41,6
2 ^e kwartaal	382,1	- 190,7	0,0	0,0	17,3	- 0,1	0,0	208,6	17,2
3 ^e kwartaal	108,9	- 5,1	0,0	0,0	2,1	- 40,0	- 1,4	64,5	- 8,9
4 ^e kwartaal	103,3	28,4	0,0	0,0	1,4	- 2,2	- 1,0	129,9	- 12,6
1992 1 ^e kwartaal	153,6	- 48,6	0,0	0,0	7,8	0,0	6,4	119,3	4,4
2 ^e kwartaal	199,5	- 125,5	0,0	3,5	5,3	25,0	0,0	107,8	26,3
3 ^e kwartaal	115,4	- 48,8	0,0	3,0	8,4	0,0	- 1,4	76,6	- 1,4
4 ^e kwartaal	469,0	- 178,8	6,0	18,6	4,7	- 2,4	16,0	333,1	17,2
C. — Uitstaand bedrag per einde periode³									
1983	0,0	1.845,3	0,0	0,0	96,2	48,6	54,0	2.044,1	279,4
1984	0,0	2.082,3	0,0	0,0	130,5	77,1	51,8	2.341,7	400,0
1985	0,0	2.689,2	0,0	0,0	157,5	113,6	50,6	3.010,8	631,4
1986	0,0	2.873,9	0,0	0,0	195,8	126,5	45,2	3.241,4	636,7
1987	0,0	3.200,5	0,0	0,0	251,3	128,9	39,8	3.620,5	661,5
1988	0,0	3.615,1	0,0	0,0	272,6	153,2	47,2	4.088,1	686,1
1989	81,8	3.745,3	0,0	0,0	264,6	150,5	38,9	4.281,2	694,8
1990	354,8	3.831,8	0,0	0,0	310,3	148,6	28,6	4.674,2	734,0
1991 Maart	695,5	3.584,2	0,0	0,0	328,2	149,1	24,1	4.781,1	557,9
Juni	1.077,6	3.393,5	0,0	0,0	345,6	149,0	24,1	4.989,7	575,1
September	1.186,5	3.388,5	0,0	0,0	347,7	109,0	22,7	5.054,3	566,3
December	1.289,8	3.416,8	0,0	0,0	349,1	106,8	21,7	5.184,2	553,7
1992 Maart	1.443,3	3.368,4	0,0	0,0	356,9	106,8	28,1	5.303,4	558,0
Juni	1.646,4	3.242,7	0,0	0,0	362,3	131,8	28,1	5.411,3	584,4
September	1.764,7	3.197,1	0,0	0,0	367,6	131,8	26,6	5.487,9	583,0
December	2.252,3	3.043,3	6,0	0,0	372,3	104,4	42,6	5.821,0	600,2

¹ Bevat de door de andere sectoren uitgegeven schulden, waarvan de last, wat kapitaal en interesten betreft, voor rekening is van de federale, communautaire of regionale overheid.

² Gekapitaliseerde interesten en de terugbetalingen van belastingen, in de vorm van lineaire obligaties. Zij beïnvloeden het officiële netto te financieren saldo van de Schatkist niet.

³ De wijziging van het uitstaande bedrag stemt niet noodzakelijkerwijs overeen met het volume van de netto-uitgiften tijdens die periode wegens de overname, door de federale overheid, van schulden van andere overheden en wegens de regularisatie van interesten.

XVII - 2. — OBLIGATIES EN KASBONS IN BELGISCHE FRANKEN VOOR MEER DAN EEN JAAR PER EMISSIESECTOR¹

(miljarden franken)

	Overheid ²	Banken	Spaarbanken	Kredietinstellingen van de overheidssector		Overheidsbedrijven ³	Privévennootschappen	Niet-ingezetenen	Totaal	waarvan :
				Doorlopend uitgegeven	Overige					Niet door elke belegger verkrijgbaar
A. — Netto-uitgiften										
1984	297,6	36,0	26,2	85,3	- 14,1	2,0	5,1	15,6	453,7	108,9
1985	669,1	38,3	34,3	102,8	- 6,8	- 25,0	- 1,2	45,5	857,0	216,5
1986	230,6	9,3	0,4	24,5	- 6,5	- 14,0	- 13,3	61,7	292,7	- 27,3
1987	375,3	7,8	4,2	36,9	- 15,1	- 37,8	- 22,6	57,6	406,3	35,8
1988	467,6	9,7	22,4	62,0	- 0,8	- 39,7	16,2	9,6	546,9	19,0
1989	193,1	54,1	- 49,1	- 2,2	- 32,0	- 10,5	13,3	40,9	207,6	30,6
1990	392,9	121,2	77,5	160,7	- 16,9	- 43,2	- 7,9	98,2	782,4	54,2
1991	510,0	106,3	51,2	102,6	- 0,1	- 26,5	7,5	96,6	847,6	- 159,8
1992	636,5	105,1	38,9	91,3	- 2,0	- 16,9	3,8	116,6	973,3	91,6
1991 1 ^e kwartaal	106,9	58,9	28,4	59,6	0,0	- 4,2	3,2	15,2	268,0	- 180,4
2 ^e kwartaal	208,6	29,2	7,3	10,4	0,0	- 21,5	2,6	25,7	262,4	11,6
3 ^e kwartaal	64,5	17,7	7,4	12,5	0,3	- 5,7	0,6	21,9	119,2	- 14,5
4 ^e kwartaal	129,9	0,4	8,1	20,1	- 0,4	4,9	1,2	33,7	197,9	- 15,6
1992 1 ^e kwartaal	118,9	45,1	19,9	33,3	0,1	- 5,3	0,1	18,5	230,5	- 3,3
2 ^e kwartaal	107,8	24,0	3,9	14,8	- 2,0	- 11,2	1,0	30,5	168,9	16,7
3 ^e kwartaal	76,6	19,4	7,7	20,8	0,0	- 5,6	1,5	8,9	129,4	- 0,9
4 ^e kwartaal	333,1	16,7	7,4	22,4	- 0,1	5,1	1,2	58,7	444,5	79,1
B. — Uitstaande bedragen per einde periode										
1983	2.044,1	349,5	310,3	992,2	94,4	397,5	186,6	108,7	4.483,2	486,6
1984	2.341,7	385,5	336,5	1.077,5	80,3	399,4	191,7	124,3	4.936,9	604,0
1985	3.010,8	423,8	370,8	1.180,3	73,5	374,4	190,4	169,9	5.793,9	820,6
1986	3.241,4	433,1	371,2	1.204,8	67,0	360,5	177,1	231,6	6.086,6	811,4
1987	3.620,5	440,9	375,4	1.241,7	51,9	322,6	154,5	289,2	6.496,7	811,9
1988	4.088,1	450,6	397,8	1.303,7	51,1	282,9	170,7	298,8	7.043,6	819,0
1989	4.281,2	504,7	348,7	1.301,5	19,1	272,3	184,0	339,7	7.251,2	828,9
1990	4.674,2	625,9	426,1	1.462,2	2,2	229,1	176,1	437,9	8.033,6	876,9
1991 Maart	4.781,1	684,8	454,5	1.521,8	2,2	225,0	179,2	453,1	8.301,7	695,2
Juni	4.989,7	714,0	461,8	1.532,2	2,2	203,5	181,8	478,8	8.564,1	703,8
September	5.054,3	731,8	469,2	1.544,7	2,5	197,8	182,4	500,7	8.683,4	687,6
December	5.184,2	732,2	477,3	1.564,8	2,1	202,6	183,6	534,4	8.881,2	698,5
1992 Maart	5.303,1	777,2	497,2	1.598,1	2,2	197,3	183,7	552,9	9.111,7	694,3
Juni	5.410,9	801,2	501,1	1.612,9	0,2	186,1	184,8	583,4	9.280,6	708,3
September	5.487,5	820,7	508,8	1.633,7	0,2	180,6	186,3	592,3	9.410,1	707,4
December	5.820,6	837,3	516,2	1.656,1	0,1	185,8	187,5	651,0	9.854,6	786,5

¹ Inclusief, voor zover zij konden worden opgetekend, de obligaties in Luxemburgse franken.

² Zie tabel XVII-1.

³ Inclusief de openbare huisvestingsmaatschappijen en de woningfondsen van de Bond van Grote Gezinnen.

**XVII - 3. — OBLIGATIES EN KASBONS IN BELGISCHE FRANKEN VOOR MEER DAN EEN JAAR :
NETTO-UITGIFTEN EN -VERWERVINGEN DOOR DE PARTICULIEREN
EN DE VENNOOTSCHAPPEN¹**

(miljarden franken)

Emittenten	Overheid		Kredietinstellingen		Overige ingezetenen		Niet-ingezetenen		Totaal	
	Houders	Totaal	Particulieren en vennootschappen	Totaal	Particulieren en vennootschappen	Totaal	Particulieren en vennootschappen	Totaal	Particulieren en vennootschappen	Totaal
1984	297,6	48,2	133,4	129,8	7,1	- 0,2	15,6	4,2	453,7	182,1
1985	669,1	93,4	168,6	158,3	-26,3	-15,3	45,5	31,3	857,0	267,7
1986	230,6	37,8	27,7	27,4	-27,3	-16,8	61,7	27,3	292,7	75,8
1987	375,3	93,6	33,8	38,0	-60,4	-24,5	57,6	25,5	406,3	132,7
1988	467,6	178,2	93,3	92,1	-23,6	- 1,8	9,6	0,3	546,9	268,8
1989	193,1	53,0	- 29,2	- 9,5	2,8	16,0	40,9	40,0	207,6	99,5
1990	392,9	192,1	342,4	355,0	-51,1	6,7	98,2	88,8	782,4	642,8
1991	510,0	156,6	260,0	250,9	-19,0	- 2,6	96,6	111,7	847,6	516,6
1992	636,5	207,2	233,3	152,5	-13,1	- 6,2	116,6	121,1	973,3	474,6
1991 1 ^e kwartaal	106,9	31,2	146,9	139,0	- 1,1	12,5	15,2	14,4	268,0	197,1
2 ^e kwartaal	208,6	48,9	46,9	40,8	-18,9	- 7,2	25,7	29,5	262,4	112,0
3 ^e kwartaal	64,5	20,8	37,9	36,4	- 5,1	- 5,5	21,9	30,7	119,2	82,4
4 ^e kwartaal	129,9	55,7	28,2	34,7	6,1	- 2,4	33,7	37,2	197,9	125,1
1992 1 ^e kwartaal	118,9	43,7	98,3	91,7	- 5,3	- 3,7	18,5	14,1	230,5	145,8
2 ^e kwartaal	107,8	51,7	40,7	39,5	-10,1	4,7	30,5	33,7	168,9	129,7
3 ^e kwartaal	76,6	43,8	47,9	23,2	- 4,0	- 8,7	8,9	11,5	129,4	69,8
4 ^e kwartaal	333,1	68,0	46,4	- 1,9	6,3	1,4	58,7	61,9	444,5	129,4

¹ Inclusief, voor zover zij konden worden opgetekend, de obligaties in Luxemburgse franken.

**XVII - 4. — OBLIGATIES EN KASBONS IN BELGISCHE FRANKEN VOOR MEER DAN EEN JAAR :
INDELING NAAR EMISSIE- EN HOUDERSECTOREN**

(miljarden franken)

Emittenten	Houders								Totaal
	Overheid	Banken	Spaar- banken	Krediet- instellingen van de overheids- sector	NBB, Muntfonds, Renten- fonds, HWI	Particu- lieren en vennoot- schappen	Niet- ingeze- tenen		
Uitstaande bedragen per 31 december 1991									
Federale overheid	153,6	1.142,1	557,4	790,9	68,8	1.570,5	423,3	4.706,6	
Gemeenschappen en Gewesten	0,0	0,0	0,0	0,0	0,0	0,0	0,0	0,0	
Overige federale, communautaire of regionale administraties	2,3	151,3	74,1	91,7	0,5	24,4	4,7	349,1	
Lokale overheid	3,9	11,0	11,6	62,0	2,6	15,8	0,0	106,8	
Sociale verzekering	1,7	7,8	4,2	7,4	0,0	0,6	0,0	21,7	
Banken	0,4	0,8	2,5	0,7	0,0	709,4	18,5	732,2	
Spaarbanken	0,0	0,1	0,2	0,0	0,0	477,1	0,0	477,3	
Kredietinstellingen van de overheidssector	12,4	49,3	18,0	43,3	0,4	1.433,1	10,5	1.566,9	
Overheidsbedrijven ¹	7,2	20,9	21,0	56,7	1,0	83,8	12,2	202,6	
Privé-vennootschappen	3,8	25,9	17,0	1,9	0,0	107,1	27,9	183,6	
Niet-ingezetenen	2,4	38,5	25,2	25,2	0,0	377,1	66,1	534,4	
Totaal ...	187,6	1.447,4	731,1	1.079,7	73,3	4.798,9	563,1	8.881,2	
Uitstaande bedragen per 31 december 1992									
Federale overheid	160,6	1.315,1	612,4	836,7	76,4	1.777,4	517,0	5.295,6	
Gemeenschappen en Gewesten	0,0	4,5	1,0	0,5	0,0	0,0	0,0	6,0	
Overige federale, communautaire of regionale administraties	0,3	171,3	70,3	94,4	0,4	30,0	5,2	372,0	
Lokale overheid	4,0	0,5	14,8	75,2	2,6	6,6	0,5	104,4	
Sociale verzekering	2,2	12,7	4,6	18,7	0,0	4,5	0,0	42,6	
Banken	0,3	0,8	2,5	0,7	0,0	780,0	53,1	837,3	
Spaarbanken	0,0	0,1	0,3	0,0	0,0	515,8	0,0	516,2	
Kredietinstellingen van de overheidssector	12,1	48,9	14,8	94,0	0,1	1.476,3	10,0	1.656,2	
Overheidsbedrijven ¹	6,7	18,3	15,6	44,5	0,8	83,1	16,9	185,8	
Privé-vennootschappen	3,8	20,6	20,6	3,7	0,0	101,6	37,2	187,5	
Niet-ingezetenen	2,4	36,8	20,7	22,1	0,0	498,2	70,9	651,0	
Totaal ...	192,4	1.629,7	777,7	1.190,4	80,4	5.273,4	710,6	9.854,6	

¹ Inclusief de openbare huisvestingsmaatschappijen en de woningfondsen van de Bond van Grote Gezinnen.

XVII - 5. — HOUDERSCHAP VAN DE GEDEMATERIALISEERDE LINEAIRE OBLIGATIES¹

(miljarden franken)

Einde periode	België					Luxemburg				Buiten de BLEU	Totaal (11) = (5) + (9) + (10)
	Kredietinstellingen ²	Overige financiële instellingen ³	Overheidsadministraties	Overige	Totaal	Kredietinstellingen	Overige financiële instellingen ³	Overige	Totaal		
	(1)	(2)	(3)	(4)	(5) = (1) tot (4)	(6)	(7)	(8)	(9) = (6) tot (8)		
1991 Juni	477,8	51,8	1,6	61,6	592,8	75,3	33,6	11,4	120,3	126,9	840,0
Juli	466,8	68,1	1,9	51,2	588,0	88,4	35,4	9,0	132,8	141,7	862,5
Augustus	506,4	75,9	1,9	51,6	635,8	91,1	42,8	9,2	143,1	145,9	924,8
September ...	499,1	88,4	2,0	52,0	641,4	97,8	44,8	9,6	152,2	161,8	955,5
Oktober	532,8	87,8	2,1	58,5	681,3	91,3	51,0	24,6	167,0	183,2	1.031,4
November ...	522,8	91,4	3,5	54,1	671,7	105,0	53,0	11,9	169,8	209,2	1.050,7
December ...	544,4	96,3	1,5	69,7	711,8	113,8	49,3	13,7	176,8	199,9	1.088,5
1992 Januari	570,7	111,0	2,2	76,0	759,9	122,5	56,7	12,3	191,5	203,2	1.154,6
Februari	581,2	130,7	2,3	76,2	790,4	126,9	68,0	12,9	207,8	223,7	1.221,9
Maart	592,7	153,6	4,3	81,4	832,0	138,4	63,0	13,5	214,9	213,2	1.260,1
April	639,4	155,1	5,0	83,4	882,9	141,4	74,1	16,4	231,9	218,9	1.333,7
Mei	614,3	162,4	5,3	86,0	868,0	141,5	78,2	14,7	234,4	231,8	1.334,2
Juni	698,3	164,7	6,2	92,2	961,4	157,4	83,6	15,6	256,6	249,6	1.467,6
Juli	738,2	175,0	6,5	98,5	1.018,2	165,8	87,5	15,8	269,1	256,4	1.543,7
Augustus	729,7	175,5	6,8	103,3	1.015,3	172,5	89,6	16,2	278,3	273,0	1.566,6
September ...	753,8	187,3	7,4	107,0	1.055,5	169,2	88,4	20,4	278,0	291,6	1.625,1
Oktober	870,8	208,2	9,2	125,4	1.213,6	205,2	88,6	20,5	314,3	313,0	1.840,9
November ...	943,4	241,9	9,4	130,7	1.325,4	203,7	101,2	20,6	325,5	324,7	1.975,6
December ...	1.063,5	242,6	11,0	148,4	1.465,5	230,9	106,8	19,8	357,5	292,6	2.115,6
1993 Januari	1.117,9	311,5	14,5	161,0	1.604,9	240,4	123,5	21,2	385,1	284,7	2.274,7
Februari	1.122,5	325,3	21,1	164,6	1.633,5	266,3	128,4	20,1	414,8	273,8	2.322,1
Maart	1.118,0	347,0	20,6	170,7	1.656,3	272,5	146,0	26,0	444,5	279,9	2.380,7
April	1.213,1	383,8	23,1	185,2	1.805,2	289,0	147,5	32,9	469,4	298,0	2.572,6
Mei	1.336,8	403,1	28,2	199,9	1.968,0	271,7	154,8	36,1	462,6	301,1	2.731,7
Juni	1.347,8	415,3	39,1	212,7	2.014,9	286,0	157,6	72,8	516,4	261,4	2.792,7
Juli	1.425,9	449,7	34,0	232,9	2.142,5	275,6	176,9	82,5	535,0	267,7	2.945,2
Augustus	1.420,8	473,5	34,8	230,8	2.159,9	286,9	178,7	83,8	549,4	277,9	2.987,2
September ...	1.433,7	478,1	34,4	234,4	2.180,6	284,3	172,0	91,4	547,7	332,8	3.061,1
Oktober	1.392,3	517,3	33,5	224,3	2.167,4	306,0	170,5	85,3	561,8	377,7	3.106,9
November ...	1.451,1	532,1	38,8	229,0	2.251,0	294,7	175,7	86,1	556,5	384,7	3.192,2
December ...	1.487,8	494,4	45,4	236,8	2.264,4	305,4	182,5	86,8	574,7	399,9	3.239,0
1994 Januari	1.493,0	540,7	46,4	259,1	2.339,2	301,2	190,8	88,3	580,3	448,1	3.367,6
Februari	1.461,8	568,8	57,4	270,7	2.358,7	291,9	199,9	88,4	580,2	432,7	3.371,6
Maart	1.529,7	588,4	42,0	285,9	2.446,0	291,2	203,5	116,7	611,4	432,0	3.489,4
April	1.660,1	603,2	45,7	292,6	2.601,6	297,6	211,4	111,5	620,5	359,1	3.581,2
Mei	1.796,7	622,2	45,3	294,8	2.759,0	281,7	273,2	98,2	653,1	286,6	3.698,7
Juni	1.884,2	628,4	47,5	369,0	2.929,1	271,3	206,2	40,8	518,3	338,1	3.785,5
Juli	1.916,8	656,0	41,4	414,8	3.029,0	289,3	207,9	97,0	594,2	299,2	3.922,4
Augustus	1.946,2	637,8	41,4	420,6	3.046,0	278,7	210,7	100,1	589,5	287,8	3.923,3

¹ Gegevens opgetekend op basis van het statistische overzicht dat de instellingen, als houders van gedematerialiseerde effectenrekeningen, maandelijks aan de Nationale Bank van België moeten toesturen (art. 49 van het K.B. van 23 januari 1991).

² Banken, spaarbanken en kredietinstellingen van de overheidssector.

³ Met inbegrip van de verzekeringsmaatschappijen en de instellingen voor collectieve belegging.

**XVII - 6. — OPENBARE UITGIFTEN, DOOR DE OVERHEIDSSECTOR, VAN IN BELGISCHE FRANKEN
LUIDENDE OBLIGATIES VOOR MEER DAN EEN JAAR¹**

Openingsdatum van de intekening		Emittenten	Nominale rentevoet (%)	Emissiekoers (%)	Looptijd	Uitgegeven bedrag ² (miljarden franken)	Rendement voor de houder ³ (%)		
Maand	Dag						op de tussenvallende vervaldag	op de eindvervaldag	
1985	Januari ...	15	Belgische Staat 1985-93	11,50	99,75	8 jaar	120,0	—	11,55
	Maart	11	Wegenfonds 1985-93	11,50	99,75	8 jaar	65,0	—	11,55
	April	29	Belgische Staat 1985-93, 2 ^{de} reeks ..	11,50	100,00	8 jaar	153,5	—	11,50
	April	29	Belgische Staat 1985-89-94	11,00 -11,25 ⁴	99,75	4 of 9 jaar	36,0	11,08	11,15
	Juni	17	Hulpfonds tot financieel herstel van de Gemeenten 1985-93	11,00	100,75	8 jaar	30,0	—	10,86
	September	2	Belgische Staat 1985-94	10,75	100,00	8 jaar 6 m.	119,0	—	10,77
	November	20	Wegenfonds 1985-94	10,00	100,75	9 jaar	85,0	—	9,87
							608,5		
1986	Januari ...	31	Belgische Staat 1986-94	9,75	99,75	8 jaar	161,5	—	9,80
	Maart	17	Wegenfonds 1986-94	9,50	101,00	8 jaar	85,2	—	9,32
	April	30	RTT 1986-94	7,25	99,25	8 jaar	30,0	—	7,38
	September	15	Belgische Staat 1986-94	7,60	99,25	8 jaar	126,0	—	7,73
	December	15	Belgische Staat 1987-93-97	7,75	99,00	6 of 10 jaar	127,2	7,97	7,90
							529,9		
1987	Januari ...	30	Wegenfonds 1987-95	8,00	100,00	8 jaar	89,3	—	8,00
	Maart	20	Belgische Staat 1987-95	8,00	100,00	8 jaar	168,9	—	8,00
	Juni	1	Belgische Staat 1987-95, 2 ^{de} reeks ..	8,00	100,00	8 jaar	157,7	—	8,00
	September		Hulpfonds tot financieel herstel van de Gemeenten 1987-95 ⁵	8,00	99,70 ⁶	7 jaar 6 m.	22,6	—	8,07 ⁶
	December	21	Belgische Staat 1988-96	8,00	99,50	8 jaar	141,6	—	8,09
							580,1		
1988	Februari ..	22	Wegenfonds 1988-96	7,75	100,50	8 jaar	90,0	—	7,66
	April	18	Belgische Staat 1988-96	7,75	100,25	8 jaar	106,8	—	7,71
	Juni	20	Belgische Staat 1988-96, 2 ^{de} reeks ..	7,75	99,75	8 jaar	117,8	—	7,79
	September	5	Belgische Staat 1988-95	8,00	99,25	7 jaar	77,5	—	8,14
	Oktober ..		Hulpfonds tot financieel herstel van de Gemeenten 1988-95 ⁵	8,00	100,35 ⁶	7 jaar	18,0	—	7,93 ⁶
	November	22	Belgische Staat 1988-95	7,75	100,00	6 jaar 3 m.	107,0	—	7,76
							517,1		
1989	Januari ...	30	Belgische Staat 1989-97	8,00	99,75	8 jaar	173,6	—	8,04
	Maart	13	Belgische Staat 1989-97	8,25	99,50	8 jaar	90,0	—	8,34
	Juni	12	Belgische Staat 1989-97, 2 ^{de} reeks ..	8,25	100,00	8 jaar	87,5	—	8,25
	Oktober ..	3	Belgische Staat 1989-96	8,25	98,50	7 jaar	62,5	—	8,54
	December	11	Belgische Staat 1989-98	9,50	100,00	8 jaar 3 m.	50,0	—	9,48
							463,6		
1990	Maart	5	Belgische Staat 1990-97	10,00	100,00	7 jaar	70,0	—	10,00
	Juni	11	Belgische Staat 1990-97, 2 ^{de} reeks ..	10,00	101,00	6 jaar 9 m.	173,5	—	9,81
							243,5		
1991	Maart	4	Belgische Staat 1991-98	9,25	101,00	7 jaar	126,5	—	9,05
	Juni	19	Belgische Staat 1991-99	9,00	100,00	8 jaar	60,5	—	9,00
	December	4	Belgische Staat 1991-99	9,00	99,35	7 jaar 1 m.	41,0	—	8,99
							228,0		
1992	Februari ..	5	Belgische Staat 1992-98	8,75	101,00	6 jaar	62,0	—	8,53
	Juni	4	Belgische Staat 1992-99	8,75	100,25	7 jaar	58,5	—	8,70
	November	12	Belgische Staat 1992-2000	7,90	99,25	7 jaar 72 dag.	24,0	—	7,76
							144,5		
1993	Januari ...	25	Belgische Staat 1993-2001	7,50	100,50	8 jaar	62,7	—	7,41
	Juni	16	Belgische Staat 1993-2000	7,00	100,00	7 jaar	251,8	—	7,00
	Oktober ..	7	Belgische Staat 1993-2001	7,00	99,75	8 jaar	30,7	—	7,04
							345,2		
1994	Maart	8	Belgische Staat 1994-97-2000-03 ⁷ ..	6/6,25 ⁸ /6,5 ⁸	100,00	3, 6 of 9 jaar	196,5	6/6,11 ⁹	6,22 ⁹
	April	22	Belgische Staat 1994-97-2000-03, 2 ^{de} reeks ⁷	6/6,25 ⁸ /6,5 ⁸	99,75	3, 6 of 9 jaar	51,6	6,10/6,17 ⁹	6,26 ⁹

¹ Leningen waarvan een besluit in het *Belgisch Staatsblad* verschenen is, exclusief de doorlopende uitgaven.

² Nominale waarden. De jaartotalen zijn opgesteld op basis van de openingsdatum van de intekening op de leningen, in tegenstelling tot de vorige tabellen, waar is uitgegaan van de betalingen.

³ Rendementen berekend op basis van de rentetarieven vóór fiscale afhoudingen bij de bron.

⁴ De eerste rentevoet wordt toegepast tot op de tussenvallende vervaldag; de tweede rentevoet vanaf deze vervaldag.

⁵ Tenderlening.

⁶ Volgens navraag bij de belangrijkste financiële instellingen.

⁷ Lening met herzienbare rentevoet en gewaarborgd minimum.

⁸ Minimum gewaarborgd rente.

⁹ Minimum gewaarborgd rendement.

XVII - 7. — AANBESTEDINGEN VAN LINEAIRE OBLIGATIES

Nummer van de tranche	Aanbestedingsdatum	Aangeboden bedragen (miljoenen franken)	Geboden prijzen (%)		Toegewezen bedrag (miljoenen franken)	In aanmerking genomen laagste prijs (%)	Gewogen gemiddelde prijs van de aanbestedingen (%)	Actuarieel rendement dat overeenstemt met de gewogen gemiddelde prijs (%)	Inschrijvingen buiten mededinging (miljoenen franken)	Bedragen in omloop (miljoenen franken)
			Maximum	Minimum						
(1)	(2)	(3)	(4)	(5)	(6)	(7)	(8)	(9)	(10)	(11)
1. — OLO's (1989-1999) 8,25 pct. — Vervaldatum 1/6/1999										
(uitgegeven in 10 tranches van 25/5/1989 tot 22/2/1990)										91.420
2. — OLO's (1990-1996) 10 pct. — Vervaldatum 5/4/1996										
(uitgegeven in 11 tranches van 29/3/1990 tot 17/1/1991)										190.000
3. — OLO's (1990-2000) 10 pct. — Vervaldatum 2/8/2000										
(uitgegeven in 9 tranches van 26/7/1990 tot 18/4/1991)										221.295
4. — OLO's (1991-1994) 9,50 pct. — Vervaldatum 28/2/1994										
1	21.02.1991	74.405	101,10	100,00	33.540	100,50	100,55	9,03	12.830	46.370
2	18.04.1991	30.605	100,50	100,00	18.380	100,35	100,38	9,07	2.625	67.375
3	22.05.1991 ¹	8.915	97,21	—	8.915	97,21	97,21	10,43	1.930	78.220
4	29.05.1991 ¹	50.260	100,25	—	50.260	100,25	100,25	9,11	6.350	134.830
5	10.06.1991 ¹	41.130	97,89	—	41.130	97,89	97,89	10,14	6.560	182.520
6	20.06.1991	12.875	100,26	—	12.875	100,26	100,26	9,10	23.325	218.720
7	12.10.1993 ¹	-10.342	—	—	-10.342	—	—	—	0	208.378
8	16.11.1993 ¹	-23.594	—	—	-23.594	—	—	—	0	184.784
9	14.12.1993 ¹	-28.314	—	—	-28.314	—	—	—	0	156.470
10	18.01.1994 ¹	-20.838	—	—	-20.838	—	—	—	0	135.632
11	21.02.1994 ¹	-20.380	—	—	-20.380	—	—	—	0	115.252
5. — OLO's (1991-1998) 9,25 pct. — Vervaldatum 2/1/1998										
1	29.01.1991 ²	—	—	—	—	—	—	—	107.946	107.946
2	21.03.1991	34.285	99,65	98,90	18.380	99,40	99,46	9,35	8.210	134.536
3	16.05.1991	38.900	100,15	—	20.980	99,85	100,08	9,21	9.710	165.226
4	18.07.1991	41.840	98,70	98,30	11.675	98,65	98,66	9,52	11.455	188.356
5	19.09.1991	18.080	100,15	99,80	8.740	100,05	100,07	9,22	55	197.151
6	22.11.1991	15.185	100,40	100,15	5.255	100,35	100,36	9,16	0	202.406
7	20.02.1992	8.955	101,90	101,65	2.350	101,85	101,85	8,82	1.360	206.116
8	19.03.1992	10.490	101,75	101,40	5.390	101,60	101,63	8,86	0	211.506
9	23.04.1992	13.685	101,70	101,50	9.310	101,60	101,62	8,85	0	220.816
10	21.05.1992	16.390	101,75	101,45	8.640	101,65	101,67	8,84	2.325	231.781
11	18.06.1992	6.200	101,00	100,85	2.065	101,00	101,00	8,99	1.830	235.676
6. — OLO's (1991-2003) 9 pct. — Vervaldatum 28/3/2003										
1	21.03.1991	62.395	97,60	96,70	40.330	97,35	97,44	9,36	9.840	50.170
2	16.05.1991	71.200	99,00	98,60	54.860	98,85	98,91	9,15	16.295	121.325
3	18.07.1991	35.870	96,50	—	0	95,80	95,80	9,60	100	121.425
4	19.09.1991	25.080	98,70	98,25	16.780	98,50	98,56	9,19	1.535	139.740
5	21.11.1991	22.605	99,40	99,15	6.455	99,35	99,35	9,08	0	146.195
6	23.01.1992	38.205	102,70	102,30	23.345	102,55	102,58	8,62	5.165	174.705
7	10.12.1992 ¹	27.610	—	—	27.610	—	—	—	0	202.315
8	12.01.1993 ¹	42.520	—	—	42.520	—	—	—	0	244.835
9	09.02.1993 ¹	12.870	—	—	12.870	—	—	—	0	257.705
10	18.02.1993	23.345	108,55	108,35	4.755	108,55	108,55	7,74	6.825	269.285
11	09.03.1993 ¹	44.370	—	—	44.370	—	—	—	0	313.655
12	25.03.1993	17.265	109,75	108,50	8.275	109,70	109,72	7,58	10.145	332.075
13	06.04.1993 ¹	27.150	—	—	27.150	—	—	—	0	359.225

¹ Omruilingsaanbesteding.

² Conversie van schatkistbons.

XVII - 7. — AANBESTEDINGEN VAN LINEAIRE OBLIGATIES (vervolg 1)

Num- mer van de tran- che	Aanbestedingsdatum	Aangeboden bedragen (miljoenen franken)	Geboden prijzen (%)		Toegewezen bedrag (miljoenen franken)	In aanmerking genomen laagste prijs (%)	Gewogen gemiddelde prijs van de aanbeste- dingen (%)	Actuarieel rendement dat over- eenstemt met de gewogen gemiddelde prijs (%)	Inschrijvingen buiten mededinging (miljoenen franken)	Bedragen in omloop (miljoenen franken)
			Maximum	Minimum						
(1)	(2)	(3)	(4)	(5)	(6)	(7)	(8)	(9)	(10)	(11)
7. — OLO's (1991-2001) 9 pct. — Vervaldatum 27/6/2001										
1	20.06.1991 ¹	51.475	98,13	—	51.475	—	98,13	9,30	18.175	69.650
2	22.08.1991	39.145	97,85	97,45	6.570	97,75	97,76	9,35	13.975	90.195
3	17.10.1991	37.630	99,60	99,30	16.225	99,55	99,56	9,06	18.250	124.670
4	12.12.1991	68.465	99,40	99,10	15.905	99,35	99,36	9,09	14.410	154.985
5	23.01.1992	39.495	102,25	101,90	10.870	102,15	102,17	8,64	7.685	173.540
6	20.02.1992	29.150	101,50	101,15	12.815	101,40	101,42	8,76	3.025	189.380
7	19.03.1992	17.750	101,25	101,00	6.655	101,20	101,21	8,79	0	196.035
8	09.04.1992 ¹	3.300	—	—	3.300	—	—	—	0	199.335
9	23.04.1992	33.700	101,25	101,00	18.700	101,20	101,22	8,79	0	218.035
10	21.05.1992	33.915	101,30	101,05	18.360	101,05	101,23	8,79	12.470	248.865
11	10.06.1992 ¹	5.450	—	—	5.450	—	—	—	0	254.315
8. — OLO's (1991-1997) 9,25 pct. — Vervaldatum 29/8/1997										
1	22.08.1991	38.905	99,30	99,05	30.545	99,20	99,24	9,42	7.420	37.965
2	17.10.1991	27.850	100,60	100,35	10.175	100,55	100,56	9,11	10.485	58.625
3	12.12.1991	28.310	100,30	100,05	3.235	100,25	100,25	9,17	2.895	64.755
4	23.01.1992	27.835	102,50	100,40	16.365	102,40	102,42	8,66	2.540	83.660
5	09.04.1992 ¹	1.290	—	—	1.290	—	—	—	0	84.950
6	10.06.1992 ¹	12.700	—	—	12.700	—	—	—	0	97.650
9. — OLO's (1992-2007) 8,50 pct. — Vervaldatum 1/10/2007										
1	20.02.1992	65.165	98,45	97,90	38.655	98,30	98,33	8,69	6.130	44.785
2	19.03.1992	27.980	98,35	98,05	10.015	98,25	98,26	8,70	1.200	56.000
3	09.04.1992 ¹	19.500	—	—	19.500	—	—	—	0	75.500
4	23.04.1992	29.935	98,25	97,85	19.860	98,20	98,22	8,70	0	95.360
5	21.05.1992	23.675	98,20	98,00	13.860	98,16	98,16	8,71	6.000	115.220
6	10.06.1992 ¹	11.120	—	—	11.120	—	—	—	0	126.340
7	18.06.1992	14.890	97,00	96,75	2.990	96,95	96,98	8,86	5.990	135.320
8	23.07.1992	13.145	97,10	96,70	7.720	97,00	97,02	8,86	3.105	146.145
9	20.08.1992	11.125	96,55	96,10	3.080	96,50	96,51	8,93	1.910	151.135
10	10.09.1992 ¹	3.840	—	—	3.840	—	—	—	0	154.975
11	24.09.1992	15.375	98,95	98,65	10.025	98,85	98,89	8,63	0	165.000
12	15.10.1992 ¹	39.530	—	—	39.530	—	—	—	0	204.530
13	22.10.1992	14.555	102,80	102,00	6.430	102,75	102,77	8,17	2.815	213.775
14	10.11.1992 ¹	8.440	—	—	8.440	—	—	—	0	222.215
15	19.11.1992	25.235	103,55	103,25	9.535	103,45	103,46	8,09	7.215	238.965
16	10.12.1992 ¹	14.360	—	—	14.360	—	—	—	0	253.325
17	27.06.1994	4.820	100,45	99,40	1.250	100,40	100,42	8,44	2.415	256.990
18	25.07.1994	9.750	101,30	100,90	3.015	101,20	101,22	8,34	2.145	262.150
19	29.08.1994	12.650	97,75	97,55	4.010	97,70	97,71	8,80	2.060	268.220
10. — OLO's (1992-2002) 8,75 pct. — Vervaldatum 25/06/2002										
1	18.06.1992	40.485	99,00	98,40	18.870	98,90	98,92	8,92	8.380	27.250
2	23.07.1992	45.520	98,85	98,60	30.080	98,75	98,79	8,93	6.210	63.540
3	20.08.1992	22.065	98,40	98,20	3.175	98,40	98,40	8,99	5.220	71.935
4	10.09.1992 ¹	14.810	—	—	14.810	—	—	—	0	86.745
5	24.09.1992	23.895	100,75	100,40	15.920	100,70	100,72	8,63	1.700	104.365
6	15.10.1992 ¹	22.740	—	—	22.740	—	—	—	0	127.105
7	22.10.1992	37.910	103,90	103,55	26.505	103,75	103,80	8,15	17.895	171.505
8	10.11.1992 ¹	16.810	—	—	16.810	—	—	—	0	188.315
9	19.11.1992	57.855	104,60	104,30	40.205	104,55	104,56	8,04	16.175	244.695
10	17.12.1992	25.270	104,85	104,65	15.755	104,80	104,81	8,00	16.050	276.500
11	21.01.1993	49.365	107,70	107,50	30.045	107,60	107,64	7,57	16.180	322.725

¹ Omruilingsaanbesteding.

² Conversie van schatkistbons.

XVII - 7. — AANBESTEDINGEN VAN LINEAIRE OBLIGATIES (vervolg 2)

Num- mer van de tran- che	Aanbestedingsdatum	Aangeboden bedragen (miljoenen franken)	Geboden prijzen (%)		Toegewezen bedrag (miljoenen franken)	In aanmerking genomen laagste prijs (%)	Gewogen gemiddelde prijs van de aanbeste- dingen (%)	Actuariel rendement dat over- eenstemt met de gewogen gemiddelde prijs (%)	Inschrijvingen buiten mededinging (miljoenen franken)	Bedragen in omloop (miljoenen franken)
			Maximum	Minimum						
(1)	(2)	(3)	(4)	(5)	(6)	(7)	(8)	(9)	(10)	(11)
11. — OLO's (1992-1998) 9,00 pct. — Vervaldatum 30/07/1998										
1	23.07.1992	12.595	100,10	99,90	8.545	100,00	100,00	9,00	3.855	12.400
2	20.08.1992	7.125	99,80	99,65	3.650	99,75	99,76	9,05	1.035	17.085
3	10.09.1992 ¹	22.160	—	—	22.160	—	—	—	0	39.245
4	24.09.1992	22.420	102,05	101,70	16.895	101,90	101,95	8,55	790	56.930
5	15.10.1992 ¹	39.060	—	—	39.060	—	—	—	0	95.990
6	22.10.1992	18.255	105,30	104,80	8.885	105,20	105,23	7,82	4.695	109.570
7	10.11.1992 ¹	3.810	—	—	3.810	—	—	—	0	113.380
8	19.11.1992	28.035	104,80	104,30	20.585	104,70	104,73	7,92	10.905	144.870
9	10.12.1992 ¹	24.290	—	—	24.290	—	—	—	0	169.160
10	17.12.1992	10.825	105,35	105,05	7.055	105,25	105,28	7,78	4.645	180.860
11	12.01.1993 ¹	16.790	—	—	16.790	—	—	—	0	197.650
12	21.01.1993	16.235	107,40	107,15	9.545	107,30	107,32	7,32	9.720	216.915
13	09.02.1993 ¹	6.930	—	—	6.930	—	—	—	0	223.845
14	18.02.1993	32.470	106,05	105,80	6.090	105,95	105,98	7,60	3.300	233.235
15	09.03.1993 ¹	10.140	—	—	10.140	—	—	—	0	243.375
16	25.03.1993	22.840	106,90	106,50	10.020	106,80	106,83	7,39	6.400	259.795
17	06.04.1993 ¹	22.150	—	—	22.150	—	—	—	0	281.945
12. — OLO's (1991-2012) 8,00 pct. — Vervaldatum 24/12/2012										
1	17.12.1992	28.630	98,80	98,50	21.565	98,70	98,72	8,13	8.695	30.260
2	12.01.1993 ¹	13.720	—	—	13.720	—	—	—	0	43.980
3	21.01.1993	16.315	102,80	102,60	10.235	102,75	102,77	7,72	7.300	61.515
4	09.02.1993 ¹	40	—	—	40	—	—	—	0	61.555
5	18.02.1993	13.295	100,95	100,70	4.250	100,90	100,90	7,90	3.450	69.255
6	09.03.1993 ¹	6.510	—	—	6.510	—	—	—	0	75.765
7	25.03.1993	14.895	101,35	100,85	8.830	101,30	101,32	7,86	9.525	94.120
8	06.04.1993 ¹	9.850	—	—	9.850	—	—	—	0	103.970
9	22.04.1993	2.280	101,40	101,25	1.200	101,32	101,32	7,86	4.205	109.375
10	13.05.1993	5.000	100,85	100,55	1.900	100,75	100,76	7,91	1.510	112.785
11	24.06.1993	15.715	101,85	101,50	7.645	101,80	101,81	7,81	2.120	122.550
12	14.12.1993 ¹	4.450	—	—	4.450	—	—	—	0	127.000
13	16.12.1993	12.530	107,15	106,95	9.130	107,05	107,08	7,30	1.860	137.990
14	20.01.1994	10.725	107,75	107,45	7.350	107,65	107,68	7,24	0	145.340
15	24.03.1994	10.025	101,30	100,15	6.450	101,25	101,28	7,86	0	151.790
16	12.04.1994 ¹	700	—	—	700	—	—	—	0	152.490
17	21.04.1994	11.350	99,50	99,30	6.100	99,45	99,46	8,05	1.935	160.525
18	10.05.1994 ¹	2.960	—	—	2.960	—	—	—	0	163.485
19	24.10.1994	14.015	21,20	90,90	5.055	91,10	91,13	9,00	0	168.540
13. — OLO's (1993-1999) 7,00 pct. — Vervaldatum 29/04/1999										
1	22.04.1993	37.040	99,30	99,00	29.530	99,20	99,24	7,16	6.695	36.225
2	11.05.1993 ¹	35.480	—	—	35.480	—	—	—	0	71.705
3	13.05.1993	24.140	100,50	100,15	11.550	100,45	100,45	6,90	1.855	85.110
4	08.06.1993 ¹	14.410	—	—	14.410	—	—	—	0	99.520
5	13.07.1993 ¹	10.530	—	—	10.530	—	—	—	0	110.050
6	22.07.1993	11.925	102,00	101,70	7.075	101,90	101,93	6,58	2.100	119.225
7	14.09.1993 ¹	10.280	—	—	10.280	—	—	—	0	129.505
8	23.09.1993	12.860	100,70	100,25	7.550	100,50	100,53	6,87	0	137.055
9	12.10.1993 ¹	3.970	—	—	3.970	—	—	—	0	141.025
10	09.11.1993 ¹	8.950	—	—	8.950	—	—	—	0	149.975
11	16.11.1993 ¹	1.220	—	—	1.220	—	—	—	0	151.195
12	14.12.1993 ¹	8.480	—	—	8.480	—	—	—	0	159.675
13	16.12.1993	12.810	103,85	103,70	9.055	103,80	103,82	6,13	1.895	170.625
14	18.01.1994 ¹	4.100	—	—	4.100	—	—	—	0	174.725
15	20.01.1994	26.320	104,80	104,50	18.170	104,70	104,71	5,92	0	192.895
16	08.02.1994 ¹	28.180	—	—	28.180	—	—	—	0	221.075
17	21.02.1994 ¹	12.130	—	—	12.130	—	—	—	0	233.205
18	24.03.1994	21.035	101,40	101,05	14.960	101,25	101,27	6,69	0	248.165
19	12.04.1994 ¹	2.860	—	—	2.860	—	—	—	0	251.025
20	14.06.1994 ¹	17.240	—	—	17.240	—	—	—	0	268.265
21	13.09.1994 ¹	2.710	—	—	2.710	—	—	—	0	270.975

¹ Omruilingsaanbesteding.

XVII - 7. — AANBESTEDINGEN VAN LINEAIRE OBLIGATIES (vervolg 3)

Num- mer van de tran- che	Aanbestedingsdatum	Aangeboden bedragen (miljoenen franken)	Geboden prijzen (%)		Toegewezen bedrag (miljoenen franken)	In aanmerking genomen laagste prijs (%)	Gewogen gemiddelde prijs van de aanbeste- dingen (%)	Actueel rendement dat over- eenstemt met de gewogen gemiddelde prijs (%)	Inschrijvingen buiten mededinging (miljoenen franken)	Bedragen in omloop (miljoenen franken)
			Maximum	Minimum						
(1)	(2)	(3)	(4)	(5)	(6)	(7)	(8)	(9)	(10)	(11)
14. — OLO's (1993-2004) 7,25 pct. — Vervaldatum 29/04/2004										
1	22.04.1993	36.690	98,50	97,80	28.840	98,40	98,45	7,46	8.455	37.295
2	11.05.1993 ¹	22.030	—	—	22.030	—	—	—	0	59.325
3	13.05.1993	35.535	98,90	98,45	24.010	98,80	98,82	7,41	0	83.335
4	08.06.1993 ¹	19.150	—	—	19.150	—	—	—	0	102.485
5	24.06.1993	56.340	100,90	100,45	33.890	100,85	100,86	7,13	10.520	146.895
6	13.07.1993 ¹	12.790	—	—	12.790	—	—	—	0	159.685
7	22.07.1993	19.530	101,00	100,70	10.330	100,90	100,92	7,12	2.515	172.530
8	19.08.1993	27.495	101,10	99,45	16.390	101,00	101,02	7,10	7.285	196.205
9	23.09.1993	15.015	99,55	99,25	8.275	99,45	99,48	7,31	0	204.480
10	12.10.1993 ¹	1.260	—	—	1.260	—	—	—	0	205.740
11	21.10.1993	24.820	100,60	100,30	12.265	100,55	100,55	7,16	3.700	221.705
12	09.11.1993 ¹	14.220	—	—	14.220	—	—	—	0	235.925
13	16.11.1993 ¹	7.210	—	—	7.210	—	—	—	0	243.135
14	18.11.1993	28.450	103,05	102,75	12.655	102,95	102,98	6,83	0	255.790
15	07.12.1993 ¹	2.420	—	—	2.420	—	—	—	0	258.210
16	14.12.1993	9.800	—	—	9.800	—	—	—	0	268.210
17	16.12.1993	21.115	104,25	104,00	15.715	104,15	104,18	6,67	2.750	286.475
18	11.01.1994 ¹	23.030	—	—	23.030	—	—	—	0	309.505
19	18.01.1994 ¹	2.900	—	—	2.900	—	—	—	0	312.405
20	20.01.1994	39.140	105,15	104,90	32.890	105,05	105,09	6,55	0	345.295
21	08.02.1994 ¹	19.410	—	—	19.410	—	—	—	0	364.705
22	17.02.1994	25.425	103,50	103,20	15.825	103,35	103,37	6,78	10.070	390.600
23	21.02.1994 ¹	4.250	—	—	4.250	—	—	—	0	394.850
24	08.03.1994 ¹	6.480	—	—	6.480	—	—	—	0	401.330
25	14.06.1994 ¹	1.910	—	—	1.910	—	—	—	0	403.240
15. — OLO's (1993-1997) 6,75 pct. — Vervaldatum 25/05/1997										
1	11.05.1993 ¹	67.700	—	—	67.700	—	—	—	0	67.700
2	08.06.1993 ¹	28.540	—	—	28.540	—	—	—	0	96.240
3	24.06.1993	33.305	101,55	101,20	9.010	101,40	101,41	6,32	7.165	112.415
4	13.07.1993 ¹	28.330	—	—	28.330	—	—	—	0	140.745
5	19.08.1993	13.745	101,40	100,50	6.910	101,35	101,36	6,32	4.090	151.745
6	14.09.1993 ¹	19.840	—	—	19.840	—	—	—	0	171.585
7	12.10.1993 ¹	1.850	—	—	1.850	—	—	—	0	173.435
8	21.10.1993	36.290	100,45	100,05	17.300	100,40	100,43	6,59	3.605	194.340
9	09.11.1993 ¹	11.490	—	—	11.490	—	—	—	0	205.830
10	16.11.1993 ¹	10.420	—	—	10.420	—	—	—	0	216.250
11	07.12.1993 ¹	3.160	—	—	3.160	—	—	—	0	219.410
12	08.02.1994 ¹	13.570	—	—	13.570	—	—	—	0	232.980
13	21.02.1994 ¹	5.330	—	—	5.330	—	—	—	0	238.310
14	12.04.1994 ¹	13.430	—	—	13.430	—	—	—	0	251.740
15	10.05.1994 ¹	1.030	—	—	1.030	—	—	—	0	252.770
16	25.07.1994	15.350	99,80	99,50	5.200	99,75	99,76	6,83	1.660	259.630
17	29.08.1994	22.450	98,50	98,30	12.055	98,45	98,47	7,37	2.630	274.315
18	26.09.1994	35.430	97,80	97,65	25.305	97,80	97,80	7,67	3.850	303.470

¹ Omruilingsaanbesteding.

XVII - 7. — AANBESTEDINGEN VAN LINEAIRE OBLIGATIES (vervolg 4)

Num- mer van de tran- che	Aanbestedingsdatum	Aangeboden bedragen (miljoenen franken)	Geboden prijzen (%)		Toegewezen bedrag (miljoenen franken)	In aanmerking genomen laagste prijs (%)	Gewogen gemiddelde prijs van de aanbeste- dingen (%)	Actueel rendement dat over- eenstemt met de gewogen gemiddelde prijs (%) of gemiddeld onmiddel- lijk rendement ¹	Inschrijvingen buiten mededinging (miljoenen franken)	Bedragen in omloop (miljoenen franken)
			Maximum	Minimum						
(1)	(2)	(3)	(4)	(5)	(6)	(7)	(8)	(9)	(10)	(11)
16. — OLO's (1993-2008) 7,50 pct. — Vervaldatum 29/07/2008										
1	22.07.1993	16.200	100,70	100,20	10.500	100,45	100,56	7,44	1.530	12.030
2	19.08.1993	10.200	100,40	100,00	3.500	100,30	100,31	7,46	2.040	17.570
3	14.09.1993 ²	12.200	—	—	12.200	—	—	—	0	29.770
4	23.09.1993	8.150	99,10	98,80	3.900	99,00	99,02	7,61	0	33.670
5	12.10.1993 ²	3.950	—	—	3.950	—	—	—	0	37.620
6	21.10.1993	8.850	100,30	100,00	3.100	100,25	100,26	7,47	4.955	45.675
7	16.11.1993 ²	6.030	—	—	6.030	—	—	—	0	51.705
8	18.11.1993 ²	8.340	103,15	102,90	4.000	103,05	103,08	7,15	2.325	58.030
9	07.12.1993 ²	710	—	—	710	—	—	—	0	58.740
10	11.01.1994 ²	2.400	—	—	2.400	—	—	—	0	61.140
11	18.01.1994 ²	8.940	—	—	8.940	—	—	—	0	70.080
12	17.02.1994	7.220	103,40	103,20	4.495	103,35	103,37	7,11	1.515	76.090
13	08.03.1994 ²	3.740	—	—	3.740	—	—	—	0	79.830
14	12.04.1994 ²	1.980	—	—	1.980	—	—	—	0	81.810
15	10.05.1994 ²	1.590	—	—	1.590	—	—	—	0	83.400
16	19.05.1994	19.355	98,70	98,50	17.055	98,60	98,68	7,65	4.920	105.375
17	26.09.1994	5.205	88,50	88,25	2.525	88,40	88,44	8,99	1.465	109.365
17. — OLO's (1993-1996) 6,25 pct. — Vervaldatum 25/11/1996										
1	18.11.1993	65.275	100,95	100,25	30.375	100,70	100,79	5,95	65	30.440
2	14.12.1993	6.690	—	—	6.690	—	—	—	0	37.130
3	11.01.1994 ²	44.020	—	—	44.020	—	—	—	0	81.150
4	18.01.1994 ²	6.010	—	—	6.010	—	—	—	0	87.160
5	17.02.1994	14.615	100,65	100,50	8.805	100,60	100,61	5,99	9.830	105.795
6	08.03.1994 ²	7.830	—	—	7.830	—	—	—	0	113.625
7	12.04.1994 ²	6.660	—	—	6.660	—	—	—	0	120.285
8	21.04.1994	14.950	100,15	99,90	5.085	100,00	100,01	6,22	5.470	130.840
9	10.05.1994 ²	3.210	—	—	3.210	—	—	—	0	134.050
10	19.05.1994	24.940	100,80	100,60	9.100	100,75	100,75	5,90	0	143.150
11	27.06.1994	13.705	99,05	98,70	2.100	98,95	98,96	6,71	2.340	147.590
12	13.09.1994 ²	220	—	—	220	—	—	—	0	147.810
13	24.10.1994	52.775	98,20	98,00	25.055	98,15	98,18	7,22	1.305	174.170
18. — OLO's (1994-1999) variabele rente — Vervaldatum 16/03/1999										
1	14.03.1994	135.755	99,70	99,03	43.755	99,50	99,55	6,10	19.625	63.380
2	18.04.1994	71.550	99,61	99,50	25.000	99,58	99,59	6,10	10.550	98.930
3	10.05.1994 ²	1.650	—	—	1.650	—	—	—	—	100.580
4	16.05.1994	79.500	99,66	99,57	24.400	99,62	99,63	6,09	12.905	137.885
5	13.06.1994	24.445	99,59	99,50	6.695	99,58	99,58	5,28	7.570	152.150
6	18.07.1994	11.600	99,58	99,47	3.000	99,52	99,55	5,28	0	155.150
7	12.08.1994	2.300	99,51	99,15	750	99,48	99,49	5,29	210	156.110
8	19.09.1994	17.150	99,60	99,40	1.750	99,52	99,54	5,35	410	158.270
9	17.10.1994	10.500	99,58	99,53	1.400	99,57	99,57	5,35	210	159.920

¹ Gemiddeld onmiddellijk rendement : enkel voor OLO's tegen variabele rente.

² Omruilingsaanbesteding.

XVII - 7. — AANBESTEDINGEN VAN LINEAIRE OBLIGATIES (vervolg 5)

Num- mer van de tran- che	Aanbestedingsdatum	Aangeboden bedragen (miljoenen franken)	Geboden prijzen (%)		Toegewezen bedrag (miljoenen franken)	In aanmerking genomen laagste prijs (%)	Gewogen gemiddelde prijs van de aanbeste- dingen (%)	Actuariel rendement dat over- eenstemt met de gewogen gemiddelde prijs (%) of gemiddeld onmiddell- ijk rendement ¹	Inschrijvingen buiten mededinging (miljoenen franken)	Bedragen in omloop (miljoenen franken)
			Maximum	Minimum						
(1)	(2)	(3)	(4)	(5)	(6)	(7)	(8)	(9)	(10)	(11)
19. — OLO's (1994-2005) 6,50 pct. — Vervaldatum 31/03/2005										
1	24.03.1994	28.180	93,45	93,05	18.005	93,35	93,38	7,40	1.425	19.430
2	12.04.1994 ²	1.740	—	—	1.740	—	—	—	0	21.170
3	21.04.1994	12.615	91,95	91,70	5.415	91,85	91,87	7,62	7.555	34.140
4	10.05.1994 ²	21.020	—	—	21.020	—	—	—	—	55.160
5	19.05.1994	31.025	93,00	92,75	12.750	93,00	93,00	7,46	5.655	73.565
20. — OLO's (1994-2004) 7,75 pct. — Vervaldatum 15/10/2004										
1	27.06.1994	11.900	97,55	97,00	6.000	97,35	97,41	8,12	5.640	11.640
2	25.07.1994	28.570	98,25	98,00	15.050	98,15	98,19	8,01	2.990	29.680
3	29.08.1994	24.330	95,55	95,30	15.130	95,45	95,48	8,43	3.690	48.500
4	13.09.1994 ²	190	—	—	190	—	—	—	—	48.690
5	26.09.1994	30.735	94,45	94,25	15.060	94,40	94,44	8,60	8.340	72.090
6	24.10.1994	21.725	95,15	95,00	10.025	95,10	95,10	8,50	0	82.115

¹ Gemiddeld onmiddellijk rendement : enkel voor OLO's tegen variabele rente.

² Omruilingsaanbesteding.

XVII - 8. — UITGIFTEN VAN AANDELEN¹

(miljarden franken)

	Oprichtingen van vennootschappen					Kapitaalverhogingen							Kapi- taalver- minde- ringen	Totaal van de uitgiften via in- brengen in con- tanten	waar- van : Open- bare uitgiften
	Inbreng in con- tanten	Inbreng in natura	Te storten bedrag	Niet opge- splitst	Totaal	Inbreng in con- tanten	Inbreng in natura	Te storten bedrag	Conver- sie van eigen midde- len	Schuld- conver- sie	Niet opge- splitst	Totaal			
	(1)	(2)	(3)	(4)	(5) = (1) tot (4)	(6)	(7)	(8)	(9)	(10)	(11)	(12) = (6) tot (11)			
1980	10,2	7,9	.	2,9	21,0	29,5	25,8	.	7,9	.	5,8	69,0	.	39,7	2,0
1981	14,0	15,3	.	2,8	32,1	34,3	33,1	.	4,4	.	12,7	84,5	.	48,3	0,4
1982	13,4	4,0	.	4,0	21,4	90,8	32,2	.	16,2	.	8,6	147,8	.	104,2	20,4
1983	51,5	9,1	.	8,0	68,6	195,1	77,2	.	17,6	.	5,7	295,6	.	246,6	50,6
1984	17,2	4,5	.	6,7	28,4	70,5	36,0	.	5,3	.	2,3	114,1	.	87,7	17,5
1985	29,2	11,6	.	9,0	49,8	74,3	27,8	.	15,5	.	12,4	130,0	.	103,5	19,9
1986	30,3	25,6	.	7,9	63,8	111,4	60,7	.	15,9	.	8,3	196,3	.	141,7	40,1
1987	48,3	26,6	11,0	1,1	87,0	164,1	53,0	26,4	21,4	11,4	16,6	292,9	62,0	212,4	30,9
1988	46,8	67,5	18,4	3,6	136,3	161,2	107,8	42,9	51,5	27,3	5,3	396,0	60,0	208,0	37,7
1989	88,4	61,6	32,5	9,0	191,5	280,2	264,8	79,0	31,8	15,3	3,4	674,5	98,7	368,6	109,2
1989 Januari	2,4	1,5	1,1	0,3	5,3	11,0	8,6	4,3	0,3	0,3	0,6	25,1	4,3	13,4	0,7
Februari ..	5,3	5,2	2,3	0,2	13,0	16,3	2,5	7,5	1,1	0,4	0,1	27,9	3,5	21,6	10,4
Maart	13,6	3,0	1,7	0,5	18,8	38,8	10,9	5,6	5,6	1,8	0,2	62,9	3,5	52,4	20,0
April	3,5	3,8	1,1	0,7	9,1	20,1	5,9	4,3	3,9	0,5	1,6	36,3	2,7	23,6	14,2
Mei	3,7	2,9	1,2	1,3	9,1	9,4	9,9	1,9	3,4	0,3	0,3	25,2	5,1	13,1	2,0
Juni	19,2	16,4	7,7	1,3	44,6	21,5	25,0	6,2	4,0	3,9	0,1	60,7	15,1	40,7	35,3
Juli	6,4	2,0	2,0	0,4	10,8	21,7	14,9	1,1	1,2	0,4	0,1	39,4	2,4	28,1	0,9
Augustus ..	3,2	2,3	1,7	0,3	7,5	10,6	2,2	9,9	0,9	0,4	0,1	24,1	1,4	13,8	0,0
September	4,2	2,4	1,7	0,5	8,8	30,4	109,1	16,3	2,6	2,6	0,1	161,1	3,9	34,6	10,4
Oktober ..	4,3	2,6	3,3	0,9	11,1	16,2	5,6	2,7	1,3	1,8	0,0	27,6	19,9	20,5	3,8
November .	3,7	2,4	1,1	1,0	8,2	26,1	4,6	4,4	2,0	0,6	0,1	37,8	4,0	29,8	5,2
December .	18,9	17,1	7,6	1,6	45,2	58,1	65,6	14,8	5,5	2,3	0,1	146,4	32,9	77,0	6,3

¹ Met inbegrip van de door de financiële instellingen uitgegeven aandelen.

XVII - 9. — BEURSACTIVITEIT

	Belgische waarden						Buitenlandse waarden ¹	
	Aandelenkoersen op de contantmarkt (indexcijfer 1985 = 100) ^{1,2}		Beurskapitalisatie van de aandelen per einde periode ¹ (miljarden franken)	Verhandeld kapitaal. Gemiddelde per beursdag ^{1,3} (miljoenen franken)	Rendement van de aandelen ^{4,5} (%)	Verhouding koers/winst ⁴	Aandelenkoersen op termijn (indexcijfer 1985 = 100) ² (herbelegde dividenden)	Verhandeld kapitaal. Gemiddelde per beursdag ^{1,3} (miljoenen franken)
	Koersindexcijfer (niet herbelegde dividenden)	Return indexcijfer (herbelegde dividenden)						
	(1)	(2)	(3)	(4)	(5)	(6)	(7)	(8)
1982	55,1	45,4	401,9	204,8	6,6	8,6	.	157,3
1983	69,9	62,6	599,7	305,7	5,6	10,6	.	252,7
1984	86,7	82,8	778,5	366,0	4,8	11,7	.	273,1
1985	100,0	100,0	1.051,1	452,7	4,9	11,1	100,0	303,9
1986	144,3	149,8	1.508,8	785,5	3,6	14,1	99,3	412,5
1987	174,7	186,7	1.380,8	1.080,4	3,3	14,4	107,4	517,7
1988	183,2	202,0	2.195,4	1.245,5	3,2	13,4	100,1	356,1
1989	224,5	254,8	2.677,6	1.234,6	2,9	13,5	123,8	464,6
1990	206,0	240,4	2.027,8	917,6	2,9	9,6	115,4	379,9
1991	190,3	230,0	2.230,1	882,9	3,3	10,8	127,3	291,2
1992	187,3	234,6	2.129,2	1.047,7	3,5	12,6	125,5	224,7
1993	206,9	269,1	2.819,0	1.549,8	2,9	15,2	139,4	428,0
1992 April	193,9	238,1	2.375,9	1.024,8	3,3	12,3	131,0	259,2
Mei	196,6	243,0	2.393,7	1.135,2	3,3	13,6	135,7	250,3
Juni	192,9	243,1	2.296,7	965,9	3,4	13,4	133,0	227,8
Juli	187,6	238,3	2.255,1	827,9	3,5	13,5	125,8	191,5
Augustus	178,2	226,5	2.088,7	850,6	3,8	12,0	120,3	184,0
September	175,9	223,6	2.158,5	971,9	3,6	12,0	120,0	173,6
Oktober	176,0	223,7	2.102,4	1.080,9	3,6	12,1	115,5	195,5
November	181,5	231,0	2.115,0	1.156,1	3,6	12,1	119,3	169,4
December	180,3	229,5	2.129,2	1.032,0	3,6	12,1	120,2	177,5
1993 Januari	184,8	235,3	2.232,1	1.383,3	3,4	12,7	121,3	185,5
Februari	193,9	247,1	2.277,8	1.433,6	3,3	13,0	126,9	306,5
Maart	200,5	255,6	2.398,8	1.528,2	3,1	14,4	130,3	337,0
April	203,0	258,7	2.314,6	1.385,1	3,3	13,7	128,3	417,7
Mei	195,5	251,0	2.289,7	1.134,9	3,1	14,5	130,2	520,5
Juni	198,0	259,0	2.420,6	1.151,2	2,9	15,5	135,1	443,4
Juli	210,8	277,5	2.515,3	1.425,3	2,8	15,9	141,1	514,1
Augustus	215,6	283,7	2.482,7	1.536,1	2,8	15,4	147,3	445,3
September	209,6	275,9	2.459,2	1.590,4	2,8	15,2	144,3	386,7
Oktober	216,4	285,1	2.618,3	1.854,0	2,6	16,5	151,2	527,2
November	222,0	292,6	2.652,2	1.959,7	2,6	16,6	157,0	538,7
December	230,9	304,4	2.819,0	2.180,9	2,4	18,7	159,1	524,4
1994 Januari	240,8	317,8	2.920,8	2.583,5	2,4	19,2	168,7	800,7
Februari	242,4	319,9	2.862,6	2.393,9	2,4	18,8	168,7	585,2
Maart	239,5	316,3	2.785,7	1.803,2	2,5	18,2	163,4	594,8
April	237,3	313,3	2.882,5	1.840,4	2,5	17,7	160,8	521,6
Mei	242,3	323,4	2.835,6	2.030,1	2,6	16,5	161,1	540,2
Juni	229,4	311,2	2.687,1	1.618,5	2,8	16,1	157,2	457,3
Juli	225,75	307,6	2.806,6	1.087,4	2,7	16,7	153,0	283,2
Augustus	232,44	316,7	2.817,8	1.278,9	2,6	19,0	157,8	437,5
September	225,04	306,63	2.628,2	1.415,7	2,8	17,9	156,5	589,9

¹ Bron : Effectenbeursvennootschap van Brussel.

² Gemiddeld indexcijfer van de periode.

³ Obligaties van vennootschappen en aandelen.

⁴ Bron : Kredietbank.

⁵ Verhouding van het laatst betaalde nettodividend tot de koers per einde maand op de Beurs van Brussel.

XVII - 10. — OPENBARE UITGIFTEN, IN BELGIE, VAN DEELBEWIJZEN OF AANDELEN VAN INSTELLINGEN VOOR COLLECTIEVE BELEGGING¹

(miljarden franken)

	ICB's naar Belgisch recht				ICB's naar Luxemburgs recht			Overige ICB's naar buitenlands recht	Totaal	
	Fondsen K.B. nr. 15	Pensioen-spaar-fondsen	Overige Belgische gemeenschappelijke beleggings-fondsen	Beleggings-vennoot-schappen	Totaal	Gemeen-schappelijke beleggings-fondsen	SICAV's ²			Totaal
	(1)	(2)	(3)	(4)	(5) = (1) tot (4)	(6)	(7)	(8) = (6) + (7)	(9)	(10) = (5) + (8) + (9)
A. — Bruto-uitgiften										
1983	13,7	—	2,3	—	16,0	1,3	—	1,3	.	17,3 ⁴
1984	20,7	—	1,6	—	22,3	2,6	—	2,6	.	24,9 ⁴
1985	24,7	—	4,3	—	29,0	11,1	—	11,1	.	40,1 ⁴
1986	6,2	—	10,4	—	16,6	40,0	3,7	43,7	.	60,3 ⁴
1987	8,9	23,6 ³	18,4	—	50,9	42,0	33,3	75,2	0,2	126,3
1988	4,1	12,6	6,2	—	22,9	28,4	144,4	172,8	0,4	196,2
1989	3,7	15,5	7,7	—	26,9	13,6	167,8	181,4	0,6	208,9
1990	1,1	15,3	5,0	—	21,4	3,9	60,5	64,4	0,3	86,1
1991	—	13,9	2,4	53,7	70,0	3,4	196,1	199,5	0,2	269,7
1992	—	12,8	1,2	138,8	152,8	—	288,6	288,6	0,8	442,2
1993	—	12,2	3,0	286,9	302,1	—	584,1	584,1	1,5	887,7
B. — Netto-uitgiften										
1983	13,0	—	1,6	—	14,6	— 0,6	—	— 0,6	—0,7	13,3
1984	18,8	—	0,2	—	18,9	1,0	—	1,0	—0,8	19,1
1985	19,0	—	2,5	—	21,6	9,4	—	9,4	—1,6	29,4
1986	— 2,5	—	5,1	—	2,7	37,7	3,7	41,3	—0,9	43,1
1987	— 4,0	23,6 ³	4,7	—	24,3	35,1	28,5	63,6	—0,3	87,6
1988	—11,1	12,4	2,5	—	3,9	25,2	134,6	159,8	0,2	163,8
1989	—17,3	12,6	1,7	—	— 3,0	10,1	127,7	137,8	—0,1	134,8
1990	—27,2	13,4	— 0,9	—	— 14,7	1,4	—79,6	—78,2	0,0	—92,9
1991	—	12,8	— 6,8	35,8	41,8	1,8	26,3	28,1	—0,1	69,8
1992	—	5,3	— 1,9	90,1	93,5	—	117,0	117,0	—0,7	209,8
1993	—	3,1	1,2	168,1	172,4	—	269,0	269,0	0,4	441,8

Bron : Commissie voor het Bank- en Financiewezen.

¹ In geval van verandering van categorie tijdens een bepaalde periode (bijv., omvorming van een gemeenschappelijk beleggingsfonds in een BEVEK), worden de in de loop van die periode verrichte emissies volledig toegeschreven aan de nieuwe categorie.

² Exclusief de thesaurie-SICAV's met privé-karakter.

³ Inclusief de intekeningen van vóór 14 februari, die recht geven op belastingverminderingen op de particuliere inkomens van het voorgaande jaar.

⁴ Met uitzondering van de overige ICB's naar buitenlands recht.

**XVII - 11. — AANTAL EN INVENTARISWAARDE VAN DE INSTELLINGEN
VOOR COLLECTIEVE BELEGGING NAAR BELGISCH RECHT¹**

Einde periode	Fondsen K.B. nr. 15		Pensioenspaarfondsen		Overige gemeenschappelijke beleggingsfondsen		Beleggings- vennootschappen		Totaal	
	Aantal	Inventaris- waarde	Aantal	Inventaris- waarde	Aantal	Inventaris- waarde	Aantal	Inventaris- waarde	Aantal	Inventaris- waarde
1982	6	9,0	—	—	7	4,6	—	—	13	13,6
1983	6	24,8	—	—	7	7,9	—	—	13	32,6
1984	6	46,2	—	—	7	8,5	—	—	13	54,7
1985	7	79,7	—	—	8	11,8	—	—	15	91,5
1986	7	101,4	—	—	10	19,1	—	—	17	120,6
1987	7	85,0	11	21,6	14	20,4	—	—	32	126,9
1988	9	110,4	11	38,2	14	20,9	—	—	34	169,5
1989	9	102,0	13	52,5	17	24,7	—	—	39	179,2
1990	9	58,4	13	65,3	18	18,4	—	—	40	142,1
1991	—	—	13	85,2	4	14,4	30	96,6	47	196,2
1992	—	—	14	97,4	4	11,9	41	198,6	59	307,9
1993	—	—	14	125,7	4	15,0	48	423,2	66	563,9

Bron : Commissie voor het Bank- en Financiewezen.

¹ Instellingen voor collectieve belegging die in België openbare uitgften doen.

XVIII. — GELDMARKT*

1. — UITWERKING VAN DE GELDMARKTTRANSACTIES VAN DE NATIONALE BANK VAN BELGIE

(veranderingen ten opzichte van het einde van de voorgaande periode, in miljarden franken)

(+) liquiditeitsverruiming, (-) liquiditeitsverkrappend

	Biljetten- omloop ¹ [stijging (-)]	Netto deveezen- reserves ²	Deposito van de Belgische Staat ³ [stijging (-)]	Deposito van de Luxem- burgse Staat ³ [stijging (-)]	Overige transacties	Totale liquiditeits- verruiming of -verkrapping	Geldmarktbeleid van de NBB						Totaal (13) = (7) + (8) + (9) + (12)	
							Mobilisering van handels- papier	Kredietver- strekking d.m.v. aan- bestedingen	Directe geldmarkt- interventies	Dekking of absorptie van einddagsaldi				Totaal (12) = (10) + (11)
										van de Schatkist en het Renten- fonds ⁴	van de financiële instellingen			
(1)	(2)	(3)	(4)	(5)	(6) = (1) tot (5)	(7)	(8)	(9)	(10)	(11)	(12) = (10) + (11)	(13) = (7) + (8) + (9) + (12)		
1991 December	- 9,1	+ 12,5	-	-	+ 5,8	+ 9,2	- 0,2	+ 0,3	- 0,9	0,0	- 8,4	- 8,4	- 9,2	
1992 Januari	+ 23,0	- 14,7	-	-	+ 3,1	+ 11,4	- 0,4	- 0,2	- 19,7	0,0	+ 8,9	+ 8,9	- 11,4	
Februari	- 2,2	+ 2,4	-	-	- 0,6	- 0,4	+ 0,4	- 10,0	+ 6,2	+ 0,8	+ 3,0	+ 3,8	+ 0,4	
Maart	- 1,6	- 0,3	-	-	+ 4,4	+ 2,5	- 0,2	+ 5,0	+ 7,7	- 0,8	- 14,2	- 15,0	- 2,5	
April	- 8,7	- 4,3	-	-	+ 0,6	- 12,4	- 0,6	- 0,1	+ 5,8	0,0	+ 7,3	+ 7,3	+ 12,4	
Mei	- 18,6	+ 3,8	-	-	- 0,2	- 15,0	+ 0,3	+ 5,1	+ 11,8	+ 1,8	- 4,0	- 2,2	+ 15,0	
Juni	+ 1,2	+ 2,0	-	-	+ 3,3	+ 6,5	- 0,5	-	- 3,2	- 1,8	- 1,0	- 2,8	- 6,5	
Juli	+ 12,6	- 2,9	-	-	+ 0,6	+ 10,3	0,0	- 4,9	- 5,0	0,0	- 0,4	- 0,4	- 10,3	
Augustus	+ 3,5	+ 3,4	-	-	- 0,3	+ 6,6	+ 0,1	0,0	- 20,0	0,0	+ 13,3	+ 13,3	- 6,6	
September	+ 9,0	+ 99,9	-	-	+ 5,3	+ 114,2	- 0,4	- 15,0	- 83,6	0,0	- 15,2	- 15,2	- 114,2	
Oktober	- 3,4	- 10,5	-	-	+ 1,0	- 12,9	+ 0,2	- 5,0	+ 4,6	0,0	+ 13,1	+ 13,1	+ 12,9	
November	- 0,1	+ 55,6	-	-	- 0,4	+ 55,1	+ 0,2	- 25,1	- 25,2	0,0	- 5,0	- 5,0	- 55,1	
December	- 12,9	- 1,0	-	-	+ 5,4	- 8,5	- 6,0	+ 25,0	- 4,8	+ 0,2	- 5,9	- 5,7	+ 8,5	
1993 Januari	+ 18,0	+ 3,4	-	-	+ 3,3	+ 24,7	+ 0,7	- 4,9	- 22,9	- 0,2	+ 2,6	+ 2,4	- 24,7	
Februari	- 1,7	- 6,9	-	-	- 0,4	- 9,0	- 0,5	- 10,1	+ 6,0	+ 7,6	+ 6,0	+ 13,6	+ 9,0	
Maart	- 1,0	- 60,2	-	-	+ 4,8	- 56,4	0,0	0,0	+ 44,9	+ 7,2	+ 4,3	+ 11,5	+ 56,4	
April	- 11,4	- 13,8	-	-	+ 1,2	- 24,0	+ 0,1	+ 10,0	+ 38,3	- 14,8	- 9,6	- 24,4	+ 24,0	
Mei	- 16,2	- 7,0	-	-	- 1,4	- 24,6	- 0,2	+ 9,9	+ 15,3	0,0	- 0,4	- 0,4	+ 24,6	
Juni	+ 0,6	+ 0,1	-	-	+ 3,3	+ 4,0	+ 0,1	- 0,1	- 9,1	0,0	+ 5,1	+ 5,1	- 4,0	
Juli	+ 6,5	- 51,5	- 2,1	- 0,5	+ 0,6	- 47,0	0,0	- 19,8	+ 53,4	-	+ 13,4	+ 13,4	+ 47,0	
Augustus	+ 7,8	- 127,5	+ 2,1	0,0	- 0,3	- 117,9	0,0	0,0	+ 102,2	-	+ 15,7	+ 15,7	+ 117,9	
September	+ 7,5	+ 9,7	0,0	0,0	+ 4,0	+ 21,2	0,0	+ 2,0	+ 6,6	-	- 29,8	- 29,8	- 21,2	
Oktober	- 7,9	- 144,5	0,0	0,0	+ 0,3	- 152,1	0,0	+ 3,0	+ 154,4	-	- 5,3	- 5,3	+ 152,1	
November	+ 2,2	+ 148,2	- 0,1	0,0	- 0,7	+ 149,6	- 0,1	+ 5,1	- 153,4	-	- 1,2	- 1,2	- 149,6	
December	- 14,4	+ 12,2	- 0,7	0,0	+ 8,5	+ 5,6	+ 0,2	+ 10,0	- 13,5	-	- 2,3	- 2,3	- 5,6	
1994 Januari	+ 19,2	+ 2,2	- 0,7	0,0	+ 3,5	+ 24,2	- 0,2	+ 0,1	- 27,4	-	+ 3,3	+ 3,3	- 24,2	
Februari	- 3,1	+ 5,7	+ 0,4	0,0	- 1,0	+ 2,0	+ 0,2	- 14,9	+ 10,6	-	+ 2,1	+ 2,1	- 2,0	
Maart	- 6,5	+ 0,2	+ 0,5	0,0	+ 3,7	- 2,1	0,0	+ 14,7	- 11,6	-	- 1,0	- 1,0	+ 2,1	
April	- 6,9	+ 48,9	+ 0,3	0,0	+ 1,2	+ 43,5	0,0	- 11,0	- 29,6	-	- 2,9	- 2,9	- 43,5	
Mei	+ 4,3	+ 37,5	- 2,0	0,0	- 0,2	+ 39,6	- 0,1	- 7,8	- 33,2	-	+ 1,5	+ 1,5	- 39,6	
Juni	- 2,7	- 24,4	+ 2,3	0,0	+ 0,6	- 24,2	- 0,1	+ 18,8	+ 3,8	-	+ 1,7	+ 1,7	+ 24,2	
Juli	+ 9,7	- 14,6	- 2,0	0,0	+ 0,7	- 6,2	- 0,1	0,0	+ 7,4	-	- 1,1	- 1,1	+ 6,2	
Augustus	+ 12,5	+ 5,5	- 1,6	0,0	- 1,0	+ 15,4	- 0,4	0,0	- 15,2	-	+ 0,2	+ 0,2	- 15,4	
September	- 3,3	+ 98,0	+ 2,2	0,0	+ 2,8	+ 99,7	0,0	0,0	- 94,6	-	- 5,1	- 5,1	- 99,7	
Oktober	+ 0,9	- 2,9	- 1,5	0,0	0,0	- 3,5	- 0,3	+ 0,1	+ 1,1	-	+ 2,6	+ 2,6	+ 3,5	

¹ Inclusief de biljetten die geen wettig betaalmiddel meer zijn.

² Tegen marktkoersen en op valutadatum, exclusief valutawaps, die zijn opgenomen in kolom (9), en exclusief de opbrengsten van de deveezenreserves die, op het moment van hun inning, geen invloed hebben op de geldmarkt in Belgische franken.

³ De voorschotten van de Bank aan de overheid en de openbare bedrijven zijn afgeschaft op 1 juli 1993 ingevolge de wet van 22 maart 1993 met betrekking tot het statuut van en het toezicht op de kredietinstellingen. Vanaf deze datum wordt de wijziging in de deposito's van de Belgische en de Luxemburgse Staat niet meer opgenomen in de verrichtingen van het geldmarktbeleid (kolom 10).

* Bibliografische referentie : Tijdschrift van de Nationale Bank van België, LXVI^e jaargang, nr 6, juni 1991.

XVIII - 2. — GELDMARKTBELEID VAN DE NATIONALE BANK VAN BELGIE

(gemiddelde stand, in miljarden franken ¹⁾)

	Mobilisering van handelspapier	Kredietverstrekking d.m.v. aanbestedingen	Directe geldmarktinterventies			Dekking (+) of absorptie (-) van de residuele kasaldi						Totaal
			Openmarktportefeuille	Overige	Totaal	Voor-schotten aan de Staat ³	Over-schotten (-) van de Staat ⁴	Voor-schotten aan het Rentenfonds ³	Voor-schotten in rekening-courant aan de financiële instellingen ²	Eindedagoverschotten (-) van de financiële instellingen ²	Totaal	
	(1)	(2)	(3)	(4)	(5) = (3) + (4)	(6)	(7)	(8)	(9)	(10)	(11) = (6) tot (10)	(12) = (1) + (2) + (5) + (11)
1991 December	10,9	50,4	13,6	45,4	59,0	2,4	0,0	0,0	4,7	- 1,3	5,8	126,1
1992 Januari	10,8	47,0	14,2	34,6	48,8	1,5	0,0	0,0	3,0	- 2,1	2,4	109,0
Februari	10,7	42,8	9,7	35,4	45,1	0,2	0,0	0,0	3,1	- 1,8	1,5	100,1
Maart	10,8	40,8	8,3	37,9	46,2	2,7	0,0	0,0	4,8	- 1,6	5,9	103,7
April	10,2	45,0	11,9	39,7	51,6	0,1	0,0	0,0	1,7	- 3,5	- 1,7	105,1
Mei	10,4	45,5	12,4	48,0	60,4	0,5	0,0	0,0	2,7	- 2,0	1,2	117,5
Juni	10,5	49,9	16,9	48,5	65,4	0,0	-0,1	0,0	1,5	- 3,3	- 1,9	123,9
Juli	10,0	47,2	12,9	45,9	58,8	1,0	0,0	0,0	3,8	- 2,6	2,2	118,2
Augustus	9,9	45,0	8,7	34,3	43,0	2,1	0,0	0,0	7,0	- 0,9	8,2	106,1
September	10,0	34,9	6,1	- 15,0	- 8,9	4,6	0,0	0,0	3,7	- 2,4	5,9	41,9
Oktober	10,0	29,6	7,6	- 58,2	- 50,6	0,9	0,0	0,0	5,3	- 2,1	4,1	- 6,9
November	10,0	23,9	7,5	- 50,7	- 43,2	2,0	0,0	0,0	3,7	- 1,6	4,1	- 5,2
December	7,4	14,3	10,5	- 84,6	- 74,1	3,2	0,0	0,0	4,6	- 1,2	6,6	- 45,8
1993 Januari	5,1	20,5	11,3	- 109,2	- 97,9	2,9	0,0	0,0	4,0	- 1,4	5,5	- 66,8
Februari	4,2	13,6	5,2	- 119,4	- 114,2	8,2	0,0	0,0	10,2	- 1,0	17,4	- 79,0
Maart	4,2	11,6	10,5	- 69,0	- 58,5	10,9	0,0	0,0	6,8	- 1,2	16,5	- 26,2
April	4,3	16,0	18,3	- 38,2	- 19,9	5,3	0,0	0,0	5,2	- 1,5	9,0	9,4
Mei	4,2	23,9	23,5	- 18,0	5,5	1,2	-0,1	0,0	2,3	- 1,5	1,9	35,5
Juni	4,2	29,8	22,2	- 21,9	0,3	7,0	0,0	0,0	3,8	- 1,2	9,6	43,9
Juli	4,2	22,2	20,2	1,7	21,9	-	-	-	10,9	- 1,1	9,8	58,1
Augustus	4,2	11,4	19,6	104,7	124,3	-	-	-	34,3	- 1,1	33,2	173,1
September	4,2	10,5	23,9	139,9	163,8	-	-	-	18,2	- 1,2	17,0	195,5
Oktober	4,2	9,7	30,9	223,8	254,7	-	-	-	4,5	- 1,7	2,8	271,4
November	4,3	10,3	35,5	150,2	185,7	-	-	-	3,4	- 2,0	1,4	201,7
December	4,3	13,0	33,6	157,8	191,4	-	-	-	4,5	- 2,0	2,5	211,2
1994 Januari	4,3	29,6	30,3	103,7	134,0	-	-	-	3,2	- 1,6	1,6	169,5
Februari	4,3	19,8	29,9	101,2	131,1	-	-	-	1,8	- 1,8	0,0	155,2
Maart	4,3	22,8	30,1	98,3	128,4	-	-	-	5,4	- 2,0	3,4	158,9
April	4,3	25,9	30,1	77,8	107,9	-	-	-	2,3	- 2,0	0,3	138,4
Mei	4,2	9,0	31,0	57,2	88,2	-	-	-	2,6	- 2,3	0,3	101,7
Juni	4,1	26,1	31,9	28,3	60,2	-	-	-	2,6	- 1,8	0,8	91,2
Juli	3,9	25,5	29,9	60,5	90,4	-	-	-	3,2	- 1,2	2,0	121,8
Augustus	3,7	29,7	30,0	18,0	48,0	-	-	-	1,9	- 1,7	0,2	81,6
September	3,6	30,0	27,0	- 5,4	21,6	-	-	-	1,5	- 4,2	- 2,7	52,5
Oktober	3,6	30,0	22,3	- 86,7	- 64,4	-	-	-	1,0	- 3,3	- 2,3	- 33,1

¹ Transacties met een liquiditeitsabsorberend effect, zijn ofwel gesaldeerd met de overeenkomstige liquiditeitsverruimende transacties, ofwel met een negatief teken opgenomen.

² Die overschotten worden door het Herdisconterings- en Waarborginstituut ingezameld, dat ze op zijn beurt bij de Nationale Bank uitzet.

³ Afgeschafte op 1 juli 1993 ingevolge de wet van 22 maart 1993 met betrekking tot het statuut van en het toezicht op de kredietinstellingen.

⁴ Vanaf 1 juli 1993 wordt de wijziging in de deposito's van de Belgische en de Luxemburgse Staat niet meer opgenomen in de verrichtingen van het geldmarktbeleid.

**XVIII - 3. — INDIVIDUELE KREDIETLIJNEN VAN DE FINANCIËLE INSTELLINGEN
BIJ DE NATIONALE BANK VAN BELGIË TER DEKKING VAN HUN EINDEDAGTEKORTEN**

(gemiddelde stand, in miljarden franken¹)

	België			Luxemburg			Totaal					
	Maximum- bedrag	Krediet- openin- gen ²	Opne- mingen	Maximum- bedrag	Krediet- openin- gen ²	Opne- mingen	Maximum- bedrag	Krediet- openin- gen ²	Opne- mingen	waarvan primary dealers		
	(1)	(2)	(3)	(4)	(5)	(6)	(7) = (1) + (4)	(8) = (2) + (5)	(9) = (3) + (6)	Maximum- bedrag	Krediet- openin- gen ²	Opne- mingen
1991	161,7	63,9	3,0	41,8	7,8	0,7	203,5	71,7	3,7	169,5	55,4	3,0
1992	169,8	54,8	3,3	41,0	8,1	0,6	210,8	62,9	3,9	178,3	48,3	3,2
1993	177,9	68,9	8,0	37,7	10,0	0,9	215,6	78,9	8,9	188,2	64,7	8,2
1992 Augustus	175,1	50,1	6,0	37,7	8,7	0,5	212,8	58,8	6,5	185,4	45,3	5,9
September	175,1	54,2	3,7	37,7	8,7	0,5	212,8	62,9	4,2	185,4	49,5	3,7
Oktober	175,1	51,4	4,4	37,7	8,3	0,7	212,8	59,7	5,1	185,4	46,0	4,5
November	177,8	53,3	3,2	37,7	8,1	0,6	215,5	61,4	3,8	188,2	48,1	3,1
December	177,8	56,4	4,4	37,7	7,9	0,5	215,5	64,3	4,9	188,2	51,2	4,5
1993 Januari	177,9	54,8	3,2	37,7	6,8	0,3	215,6	61,6	3,5	188,2	48,2	3,0
Februari	177,9	64,7	9,4	37,7	9,7	0,8	215,6	74,4	10,2	188,2	60,2	9,3
Maart	177,9	64,9	6,1	37,7	9,8	0,8	215,6	74,7	6,9	188,2	60,9	6,1
April	177,9	62,7	5,4	37,7	10,1	0,7	215,6	72,8	6,1	188,2	58,9	5,3
Mei	177,9	58,5	2,0	37,7	9,7	0,5	215,6	68,2	2,5	188,2	54,1	2,1
Juni	177,9	57,6	3,6	37,7	8,9	0,7	215,6	66,5	4,3	188,2	52,6	3,7
Juli	177,9	65,1	9,5	37,7	10,2	1,3	215,6	75,3	10,8	188,2	61,4	9,8
Augustus	178,0	91,0	29,8	37,7	12,9	1,9	215,7	103,9	31,7	188,2	88,9	30,3
September	178,0	91,3	15,8	37,7	16,1	2,4	215,7	107,4	18,2	188,2	93,1	17,5
Oktober	178,0	70,8	4,4	37,7	10,0	0,2	215,7	80,8	4,6	188,2	66,7	4,4
November	178,0	74,5	2,9	37,7	6,5	0,3	215,7	81,0	3,2	188,2	66,9	2,9
December	178,0	70,3	4,2	37,8	8,8	0,3	215,8	79,1	4,5	188,2	65,0	4,2
1994 Januari	178,0	65,4	3,4	37,8	8,3	0,3	215,8	73,7	3,7	188,2	59,7	3,4
Februari	178,0	66,6	1,4	37,8	8,6	0,3	215,8	75,2	1,7	188,2	61,2	1,6
Maart	177,7	67,7	4,4	37,9	8,4	0,3	215,6	76,1	4,7	188,2	62,1	4,4
April	177,7	64,4	3,4	37,9	8,5	0,2	215,6	72,9	3,6	178,7	57,6	3,3
Mei	177,7	66,9	2,0	37,9	8,5	0,2	215,6	75,4	2,2	178,7	59,3	2,0
Juni	177,7	63,3	2,8	37,9	8,4	0,1	215,6	71,7	2,9	178,7	56,0	2,8
Juli	190,0	58,5	2,8	30,0	7,7	0,3	220,0	66,2	3,1	189,3	52,2	3,0
Augustus	190,0	57,5	1,6	30,0	7,8	0,2	220,0	65,3	1,8	189,3	51,3	1,7
September	189,9	56,2	2,1	30,1	7,9	0,3	220,0	64,1	2,4	189,3	49,8	2,3
Oktober	189,9	56,6	0,8	30,1	7,9	0,2	220,0	64,5	1,0	189,3	50,3	0,8

¹ Gemiddelde bedragen per kalendermaand of -jaar; voor de maximumbedragen evenwel de stand per einde maand.

² Deel van het maximumbedrag dat ingevolge de vorming van een pand effectief kan worden opgenomen.

XVIII - 4. — PLAFONDS VOOR DE MOBILISERING VAN HANDELSPAPIER DOOR DE KREDIETINSTELLINGEN BIJ DE NATIONALE BANK VAN BELGIE

(gemiddelde stand, in miljarden franken)

	België		Luxemburg		Totaal			
	Plafond (1)	Aangerekend bedrag (2)	Plafond (3)	Aangerekend bedrag (4)	Plafond (5) = (1) + (3)	Aangerekend bedrag (6) = (2) + (4)	waarvan primary dealers	
							Plafond (7)	Aangerekend bedrag (8)
1991	8,7	6,7	1,9	1,5	10,6	8,2	8,5	7,6
1992	9,1	7,1	1,4	1,3	10,5	8,4	8,0	7,7
1993	9,5	3,9	1,0	0,4	10,5	4,3	7,7	3,9
1992 Augustus	9,5	7,5	1,0	1,0	10,5	8,5	7,7	7,6
September	9,5	7,6	1,0	1,0	10,5	8,6	7,7	7,5
Oktober	9,5	7,6	1,0	1,0	10,5	8,6	7,7	7,6
November	9,5	7,7	1,0	1,0	10,5	8,7	7,7	7,6
December	9,5 ¹	6,1 ¹	1,0	0,8 ¹	10,5	6,9 ¹	7,7	6,1 ¹
1993 Januari	9,5	4,5	1,0	0,5	10,5	5,0	7,7	4,4
Februari	9,5	3,9	1,0	0,4	10,5	4,3	7,7	3,8
Maart	9,5	3,8	1,0	0,4	10,5	4,2	7,7	3,8
April	9,5	3,9	1,0	0,4	10,5	4,3	7,7	3,8
Mei	9,5	3,8	1,0	0,4	10,5	4,2	7,7	3,8
Juni	9,5	3,8	1,0	0,4	10,5	4,2	7,7	3,8
Juli	9,5	3,8	1,0	0,4	10,5	4,2	7,7	3,8
Augustus	9,5	3,8	1,0	0,4	10,5	4,2	7,7	3,8
September	9,5	3,8	1,0	0,4	10,5	4,2	7,7	3,8
Oktober	9,5	3,8	1,0	0,4	10,5	4,2	7,7	3,8
November	9,5	3,8	1,0	0,5	10,5	4,3	7,7	3,8
December	9,5	3,8	1,0	0,5	10,5	4,3	7,7	3,8
1994 Januari	9,5	3,8	1,0	0,5	10,5	4,3	7,7	3,8
Februari	9,5	3,8	1,0	0,5	10,5	4,3	7,7	3,8
Maart	9,5	3,8	1,0	0,5	10,5	4,3	7,7	3,8
April	9,5	3,8	1,0	0,5	10,5	4,3	7,5	3,7
Mei	9,5	3,8	1,0	0,4	10,5	4,2	7,4	3,7
Juni	9,5	3,7	1,0	0,4	10,5	4,1	7,4	3,5
Juli	9,1	3,5	0,9	0,4	10,0	3,9	6,9	3,4
Augustus	9,1	3,3	0,9	0,4	10,0	3,7	6,9	3,2
September	9,0	3,2	1,0	0,4	10,0	3,6	6,9	3,1
Oktober	9,0	3,2	1,0	0,4	10,0	3,6	6,9	3,1

¹ Tijdelijke overschrijding te wijten aan mobiliseringen binnen bruikbare plafonds die geldig waren tot 6 december 1992. Vanaf die datum kunnen de plafonds slechts voor 50 % aangewend worden.

XVIII - 5. — AANBESTEDINGEN VAN KREDIETEN DOOR DE NATIONALE BANK VAN BELGIE

Aanbestedings- datum	Toewijzings- methode ¹	Looptijd van de krediet- transactie (kalender- dagen)	Gevraagd bedrag (miljoenen franken)	Geboden rentetarieven	Toegepast rentetarief ²	Toegewezen bedrag (miljoenen franken)	Toewijzings- percentage ³	Uitstaand bedrag van de kredieten ⁴ (miljoenen franken)
(1)	(2)	(3)	(4)	(5)	(6)	(7)	(8)	(9)
03.01.1994	V	7	39.350	—	7,25	30.000	76,05	30.000
10.01.1994	V	7	28.150	—	7,10	28.150	100,00	28.150
17.01.1994	V	7	145.400	—	7,10	30.000	20,50	30.000
24.01.1994	V	7	74.900	—	7,10	30.175	40,01	30.175
31.01.1994	V	7	38.100	—	6,85	30.025	78,51	30.025
07.02.1994	V	7	34.700	—	6,70	30.025	86,05	30.025
14.02.1994	V	7	1.000	—	6,70	1.000	100,00	1.000
21.02.1994	V	7	15.275	—	6,55	15.275	100,00	15.275
28.02.1994	V	7	101.275	—	6,40	30.000	29,50	30.000
07.03.1994	V	7	—	—	6,25	—	—	—
14.03.1994	V	7	45.650	—	6,15	30.000	65,30	30.000
21.03.1994	V	7	38.350	—	6,15	30.000	77,95	30.000
28.03.1994	** V	7	114.075	—	6,15	30.050	26,01	30.050
01.04.1994	V	7	40.250	—	6,05	30.000	74,05	30.000
11.04.1994	V	7	42.400	—	5,95	30.000	70,30	30.000
18.04.1994	V	7	20.050	—	5,80	20.050	100,00	20.050
25.04.1994	V	7	19.000	—	5,70	19.000	100,00	19.000
29.04.1994	V	7	12.075	—	5,60	12.075	100,00	12.075
09.05.1994	V	7	4.850	—	5,50	4.850	100,00	4.850
16.05.1994	V	7	3.950	—	5,35	3.950	100,00	3.950
20.05.1994	V	7	11.250	—	5,25	11.250	100,00	11.250
30.05.1994	V	7	23.225	—	5,25	23.225	100,00	23.225
06.06.1994	V	7	19.800	—	5,20	19.800	100,00	19.800
13.06.1994	V	7	60.100	—	5,10	30.000	49,90	30.000
20.06.1994	V	7	72.975	—	5,05	30.000	40,95	30.000
27.06.1994	V	7	77.550	—	5,00	30.025	38,55	30.025
04.07.1994	V	7	21.250	—	4,25	21.250	100,00	21.250
11.07.1994	** V	7	75.250	—	4,95	20.000	26,30	20.000
18.07.1994	V	7	95.825	—	4,90	30.000	31,10	30.000
25.07.1994	V	7	90.825	—	4,85	30.000	32,83	30.000
01.08.1994	V	7	88.550	—	4,85	30.000	33,70	30.000
08.08.1994	V	7	27.900	—	4,85	27.900	100,00	27.900
12.08.1994	V	7	85.400	—	4,85	30.200	35,10	30.200
22.08.1994	V	7	86.700	—	4,85	29.975	34,50	29.975
29.08.1994	V	7	49.550	—	4,85	30.000	60,10	30.000
05.09.1994	V	7	34.600	—	4,85	30.025	86,51	30.025
12.09.1994	V	7	33.775	—	4,85	30.000	88,40	30.000
19.09.1994	V	7	38.175	—	4,85	30.000	78,30	30.000
26.09.1994	V	7	22.675	—	4,85	15.025	65,51	—
26.09.1994	V	14	55.250	—	4,85	14.975	27,00	30.000
03.10.1994	V	14	45.575	—	4,85	15.000	32,55	29.975
10.10.1994	V	14	51.000	—	4,85	15.000	29,10	30.000
17.10.1994	V	14	15.525	—	4,85	15.025	96,01	30.025
24.10.1994	V	14	39.800	—	4,85	15.075	37,55	30.100
28.10.1994	V	14	8.600	—	4,85	8.600	100,00	23.675

¹ V Hoeveelheidstender, tegen een vooraf door de NBB vastgestelde rentevoet.
H Rentetender tegen een enige rentevoet (Hollandse tendertechniek).
A Rentetender tegen meervoudige rentetarieven (Amerikaanse tendertechniek).
* Toewijzing die uitsluitend op handelspapier betrekking heeft.
** Beperking van het gevraagde bedrag tot de kredietlijn van elke individuele deelnemer.

² Vooruit door de Bank bekendgemaakte rentevoet (hoeveelheidstender).
Enige door de Bank in aanmerking genomen rentevoet (Hollandse tendertechniek).
Laagste door de Bank in aanmerking genomen rentevoet (Amerikaanse tendertechniek).

³ Van toepassing op het totaal van de gevraagde bedragen (hoeveelheidstender), op de tegen de in aanmerking genomen limietrente gevraagde bedragen (Hollandse tendertechniek), of op de tegen de laagste in aanmerking genomen rentevoet gevraagde bedragen (Amerikaanse tendertechniek).

⁴ Uitstaand bedrag op de betalingsdatum, voor alle tendertechnieken samen.

XVIII - 6a. — UITGIFTE VAN DRIEMAANDS SCHATKISTCERTIFICATEN¹

Toewijzingsdatum	Tenderinschrijvingen						Niet-concurrerende inschrijvingen ² (miljoenen franken)	Uitstaand bedrag van de sedert 29 jan. 1991 uitgegeven gedematerialiseerde certificaten ³ (miljoenen franken)
	Aangeboden bedrag (miljoenen franken)	Laagste en hoogste geboden rente	Toegewezen bedrag (miljoenen franken)	Hoogste in aanmerking genomen rentevoet	Toewijzingspercentage op de offertes ingediend tegen de hoogste in aanmerking genomen rentevoet	Gewogen gemiddelde rentevoet van de toewijzing		
(1)	(2)	(3)	(4)	(5)	(6)	(7)	(8)	(9)
07.12.1993	187.988	6,95/ 7,18	81.403	7,03	73	7,01	18.871	1.197.832
14.12.1993	176.662	7,06/ 7,28	93.442	7,17	100	7,15	10.695	1.172.095
21.12.1993	128.375	7,24/ 7,38	41.740	7,26	100	7,25	18.691	1.137.253
28.12.1993	144.972	6,90/ 7,04	98.687	6,97	61	6,95	8.431	1.146.167
04.01.1994	194.465	6,76/ 6,89	132.255	6,82	100	6,80	475	1.149.663
11.01.1994	124.081	6,96/ 7,12	65.459	7,03	9	7,00	10.895	1.165.683
18.01.1994	181.685	7,11/ 7,24	66.184	7,15	61	7,14	20.194	1.157.262
25.01.1994	227.986	6,84/ 7,02	128.272	6,90	79	6,88	9.289	1.194.248
01.02.1994	212.092	6,48/ 6,62	60.978	6,53	62	6,52	13.275	1.194.752
08.02.1994	184.635	6,45/ 6,59	75.197	6,50	37	6,48	11.881	1.215.650
15.02.1994	118.190	6,40/ 6,54	46.130	6,45	100	6,45	16.502	1.205.071
22.02.1994	184.011	6,31/ 6,40	133.948	6,36	64	6,34	6.371	1.257.518
01.03.1994	164.216	6,25/ 6,40	79.078	6,28	100	6,27	7.187	1.255.530
08.03.1994	167.644	6,08/ 6,21	50.509	6,12	42	6,11	23.742	1.229.507
15.03.1994	155.000	6,07/ 6,20	78.188	6,10	72	6,09	17.171	1.220.729
22.03.1994	132.976	6,06/ 6,15	91.005	6,10	100	6,09	2.665	1.253.968
29.03.1994	215.154	6,15/ 6,25	172.704	6,21	35	6,19	6.378	1.325.932
05.04.1994	155.596	6,05/ 6,20	117.801	6,16	79	6,14	16.400	1.327.403
12.04.1994	224.583	5,98/ 6,06	44.971	6,00	100	6,00	24.539	1.320.559
19.04.1994	204.110	5,83/ 5,90	46.005	5,84	57	5,84	24.548	1.304.734
26.04.1994	255.332	5,70/ 5,79	170.013	5,74	100	5,73	17.634	1.354.820
03.05.1994	219.706	5,57/ 5,66	45.656	5,58	47	5,58	25.210	1.351.433
09.05.1994	263.944	5,37/ 5,50	81.005	5,38	66	5,38	20.343	1.365.703
17.05.1994	161.930	5,14/ 5,22	55.730	5,16	100	5,15	3.615	1.362.416
24.05.1994	169.215	5,25/ 5,36	132.840	5,31	100	5,30	9.082	1.364.019
31.05.1994	127.751	5,25/ 5,33	105.799	5,29	100	5,27	425	1.383.978
07.06.1994	104.444	5,32/ 5,45	82.894	5,36	100	5,34	0	1.392.621
14.06.1994	134.325	5,32/ 5,41	91.645	5,36	100	5,35	19.023	1.407.930
21.06.1994	84.085	5,49/ 5,61	64.235	5,56	100	5,54	4.819	1.383.314
28.06.1994	199.177	5,41/ 5,53	179.787	5,48	100	5,45	7.100	1.391.119
05.07.1994	142.915	5,43/ 5,71	93.769	5,48	36	5,46	6.021	1.356.708
12.07.1994	65.234	5,50/ 5,77	38.234	5,57	100	5,55	16.546	1.341.978
19.07.1994	106.265	5,44/ 5,52	75.565	5,49	100	5,47	8.951	1.426.494
26.07.1994	141.257	5,30/ 5,42	95.957	5,35	100	5,34	19.137	1.283.338
02.08.1994	160.576	5,29/ 5,40	85.270	5,33	100	5,33	20.221	1.318.013
09.08.1994	142.282	5,34/ 5,51	126.082	5,39	100	5,37	425	1.343.182
16.08.1994	95.964	5,55/ 5,70	81.989	5,65	100	5,63	425	1.366.251
23.08.1994	121.469	5,70/ 5,81	107.574	5,77	100	5,74	9.756	1.341.659
30.08.1994	143.611	5,40/ 5,55	104.006	5,47	46	5,45	16.049	1.355.490
06.09.1994	154.800	5,50/ 5,62	120.806	5,57	100	5,56	13.725	1.407.127
13.09.1994	160.009	5,35/ 5,45	121.809	5,38	100	5,37	9.620	1.427.888
20.09.1994	126.640	5,36/ 5,45	72.105	5,39	100	5,38	9.519	1.440.458
27.09.1994	230.839	5,29/ 5,38	122.339	5,31	64	5,30	25.173	1.401.083
04.10.1994	204.957	5,32/ 5,40	134.546	5,35	100	5,34	25.299	1.461.138
11.10.1994	161.111	5,23/ 5,31	40.557	5,25	74	5,25	29.351	1.476.266
18.10.1994	179.530	5,12/ 5,22	61.008	5,15	23	5,16	27.964	1.480.722
25.10.1994	134.975	5,16/ 5,25	62.335	5,19	20	5,18	19.507	1.447.470
31.10.1994	140.919	5,14/ 5,22	80.686	5,17	75	5,16	18.562	1.441.227

¹ Deze tabel heeft enkel betrekking op de gedematerialiseerde certificaten die sedert 29 januari 1991 zijn uitgegeven krachtens het Ministerieel Besluit van 24 januari 1991, hetzij bij tenderinschrijving, hetzij ingevolge niet-concurrerende inschrijvingen. Bij de tender wordt de zgn. « Amerikaanse methode » toegepast, waarbij de effecten worden toegewezen tegen de door de inschrijvers voorgestelde rentetarieven. Alle offertes tegen rentetarieven die lager zijn dan de hoogste door de Schatkist in aanmerking genomen rentevoet worden toegewezen voor het totale bedrag.

De offertes tegen de hoogste in aanmerking genomen rentevoet kunnen eventueel worden verminderd.

² Via deze niet-concurrerende inschrijvingen kunnen de primary dealers binnen bepaalde grenzen op schatkistcertificaten inschrijven tegen de gemiddelde rentevoet van de toewijzing.

³ Op de betalingsdatum.

XVIII - 6b. — UITGIFTE VAN ZESMAANDS SCHATKISTCERTIFICATEN¹

Toewijzingsdatum	Tenderinschrijvingen						Niet-concurrerende inschrijvingen ² (miljoenen franken)	Lijstaand bedrag van de sedert 29 jan. 1991 uitgegeven gedematerialiseerde certificaten ³ (miljoenen franken)
	Aangeboden bedrag (miljoenen franken)	Laagste en hoogste geboden rente	Toegewezen bedrag (miljoenen franken)	Hoogste in aanmerking genomen rentevoet	Toe-wijzings-percentage op de offertes ingediend tegen de hoogste in aanmerking genomen rentevoet	Gewogen gemiddelde rentevoet van de toewijzing		
(1)	(2)	(3)	(4)	(5)	(6)	(7)	(8)	(9)
09.02.1993	19.950	8,00/ 8,30	17.600	8,10	100	8,05	0	128.961
09.03.1993	56.210	7,47/ 8,65	21.410	7,55	100	7,52	3.260	139.703
06.04.1993	32.770	7,77/ 8,82	9.495	7,81	100	7,80	4.804	143.014
04.05.1993	128.640	7,29/ 7,40	12.090	7,30	100	7,30	4.282	123.105
01.06.1993	28.480	6,67/ 6,78	14.280	6,70	100	6,69	715	113.481
29.06.1993	63.165	6,31/ 6,41	38.510	6,35	100	6,34	2.259	143.885
13.07.1993	48.385	6,39/ 6,55	20.560	6,45	100	6,42	2.298	151.563
10.08.1993	33.243	7,95/ 9,50	9.728	8,25	100	8,20	4.963	148.654
07.09.1993	38.755	9,80/10,70	12.760	10,02	100	9,89	4.724	141.468
05.10.1993	39.365	8,42/ 8,74	22.715	8,50	100	8,47	700	150.584
02.11.1993	28.550	8,07/ 8,20	14.550	8,14	100	8,12	4.422	153.184
30.11.1993	49.700	6,83/ 7,00	14.335	6,87	22	6,85	4.417	156.941
28.12.1993	43.475	6,34/ 6,52	19.550	6,40	100	6,37	1.200	136.922
11.01.1994	28.980	6,58/ 6,80	10.280	6,65	100	6,64	3.103	127.447
08.02.1994	87.330	6,35/ 6,46	44.104	6,39	98	6,36	2.132	158.992
15.02.1994	39.245	6,31/ 6,41	22.245	6,35	100	6,34	0	181.237
22.02.1994	55.175	6,28/ 6,37	25.375	6,30	100	6,30	0	206.612
01.03.1994	57.900	6,21/ 6,35	27.925	6,25	100	6,24	0	234.537
08.03.1994	84.125	6,08/ 6,20	28.425	6,10	100	6,10	8.088	253.566
15.03.1994	40.820	6,03/ 6,12	14.456	6,05	64	6,04	0	268.022
22.03.1994	31.670	6,02/ 6,12	16.303	6,07	90	6,05	0	284.325
29.03.1994	81.620	6,09/ 6,20	49.120	6,14	100	6,13	0	333.445
05.04.1994	49.930	6,11/ 6,18	14.180	6,13	100	6,12	10.984	335.194
12.04.1994	62.940	5,98/ 6,05	14.575	6,00	100	5,99	0	349.769
19.04.1994	38.802	5,82/ 6,00	7.502	5,84	100	5,84	0	357.271
26.04.1994	44.975	5,71/ 5,79	25.500	5,75	100	5,74	0	382.771
03.05.1994	57.545	5,58/ 5,69	10.840	5,60	100	5,60	9.699	384.338
31.05.1994	46.341	5,34/ 5,43	18.580	5,37	65	5,36	10	384.176
07.06.1994	24.970	5,42/ 5,50	13.900	5,44	100	5,44	0	398.076
14.06.1994	21.528	5,46/ 5,54	8.778	5,49	100	5,48	0	406.854
21.06.1994	21.173	5,70/ 5,84	11.454	5,76	51	5,73	0	418.308
28.06.1994	40.915	5,63/ 5,74	24.015	5,69	100	5,67	2.850	424.423
05.07.1994	21.599	5,66/ 5,78	14.874	5,72	100	5,71	0	439.297
12.07.1994	18.443	5,81/ 6,10	8.923	5,85	100	5,83	5.596	440.433
19.07.1994	21.310	5,80/ 5,94	10.210	5,85	100	5,84	0	450.643
26.07.1994	59.745	5,63/ 5,74	30.700	5,67	100	5,65	0	481.343
02.08.1994	31.215	5,59/ 5,68	11.065	5,63	100	5,62	0	492.408
09.08.1994	28.250	5,63/ 5,75	15.500	5,67	100	5,66	525	386.652
16.08.1994	20.790	5,90/ 6,11	12.040	5,98	100	5,95	0	398.692
23.08.1994	23.000	5,95/ 6,11	9.500	6,03	100	6,02	0	408.192
30.08.1994	24.640	5,74/ 5,82	16.003	5,75	84	5,74	0	424.195
06.09.1994	32.635	5,84/ 5,95	16.025	5,87	100	5,86	550	324.378
13.09.1994	28.922	5,75/ 5,82	16.447	5,78	100	5,77	0	340.825
20.09.1994	35.827	5,82/ 5,95	18.477	5,85	100	5,84	0	359.302
27.09.1994	65.971	5,73/ 5,85	44.135	5,76	100	5,75	0	403.437
04.10.1994	41.180	5,74/ 5,85	19.830	5,77	100	5,76	8.375	358.901
11.10.1994	34.703	5,69/ 5,79	5.300	5,71	100	5,71	0	364.201
18.10.1994	43.440	5,38/ 5,49	13.390	5,41	100	5,40	0	377.591
25.10.1994	27.861	5,42/ 5,50	13.136	5,44	100	5,43	0	390.727
31.10.1994	52.769	5,42/ 5,52	22.569	5,45	100	5,44	6.474	399.231

¹ Deze tabel heeft enkel betrekking op de gedematerialiseerde certificaten die sedert 29 januari 1991 zijn uitgegeven krachtens het Ministerieel Besluit van 24 januari 1991, hetzij bij tenderinschrijving, hetzij ingevolge niet-concurrerende inschrijvingen. Bij de tender wordt de zgn. « Amerikaanse methode » toegepast, waarbij de effecten worden toegewezen tegen de door de inschrijvers voorgestelde rentetarieven. Alle offertes tegen rentetarieven die lager zijn dan de hoogste door de Schatkist in aanmerking genomen rentevoet worden toegewezen voor het totale bedrag. De offertes tegen de hoogste in aanmerking genomen rentevoet kunnen eventueel worden verminderd.

² Via deze niet-concurrerende inschrijvingen kunnen de primary dealers binnen bepaalde grenzen op schatkistcertificaten inschrijven tegen de gemiddelde rentevoet van de toewijzing.

³ Op de betalingsdatum.

XVIII - 6c. — UITGIFTE VAN TWAALFMAANDS SCHATKISTCERTIFICATEN¹

Toewijzingsdatum	Tenderinschrijvingen						Niet-concurrerende inschrijvingen ² (miljoenen franken)	Uitstaand bedrag van de sedert 29 jan. 1991 uitgegeven gedomaterialiseerde certificaten ³ (miljoenen franken)
	Aangeboden bedrag (miljoenen franken)	Laagste en hoogste geboden rente	Toegewezen bedrag (miljoenen franken)	Hoogste in aanmerking genomen rentevoet	Toe-wijzings-percentage op de offertes ingediend tegen de hoogste in aanmerking genomen rentevoet	Gewogen gemiddelde rentevoet van de toewijzing		
(1)	(2)	(3)	(4)	(5)	(6)	(7)	(8)	(9)
02.03.1993	25.640	7,48/ 7,67	22.840	7,59	100	7,55	150	270.166
30.03.1993	30.945	7,48/ 7,65	13.665	7,53	100	7,50	4.951	261.285
27.04.1993	30.815	7,09/ 7,25	16.925	7,15	100	7,13	2.292	257.911
25.05.1993	44.880	6,54/ 6,65	28.375	6,59	100	6,57	843	255.565
22.06.1993	43.267	6,22/ 6,31	8.677	6,24	100	6,23	5.514	251.402
19.07.1993	18.405	6,20/ 6,65	17.505	6,51	100	6,37	0	246.440
17.08.1993	24.165	6,85/ 7,30	13.340	7,00	100	6,97	1.366	249.442
14.09.1993	19.875	7,00/ 7,65	5.175	7,27	100	7,18	1.237	238.166
12.10.1993	17.290	7,80/ 8,05	6.540	7,95	100	7,91	100	221.014
09.11.1993	28.595	7,08/ 7,20	11.003	7,12	51	7,10	1.701	214.800
07.12.1993	37.333	6,11/ 6,35	15.983	6,24	100	6,20	1.625	217.704
04.01.1994	26.185	5,96/ 6,06	16.085	6,01	100	5,99	0	207.232
01.02.1994	39.885	6,00/ 6,15	24.135	6,06	100	6,05	1.000	221.027
08.02.1994	14.780	6,08/ 6,20	8.630	6,15	100	6,13	0	229.657
15.02.1994	11.075	6,13/ 6,20	4.905	6,15	100	6,14	0	234.562
22.02.1994	13.775	6,12/ 6,20	7.825	6,17	100	6,15	0	242.387
01.03.1994	40.950	6,13/ 6,25	26.400	6,19	100	6,16	58	245.855
08.03.1994	38.195	6,02/ 6,15	15.195	6,06	100	6,05	0	261.050
15.03.1994	23.184	6,00/ 6,10	12.209	6,04	100	6,03	0	273.259
22.03.1994	19.400	6,01/ 6,10	1.400	6,03	100	6,03	0	274.659
29.03.1994	38.350	6,07/ 6,20	31.800	6,11	100	6,15	80	287.923
05.04.1994	18.950	6,10/ 6,19	8.600	6,12	100	6,14	0	296.523
12.04.1994	32.247	5,98/ 6,10	7.342	6,00	100	5,99	0	303.865
19.04.1994	25.283	5,83/ 5,92	4.133	5,85	100	5,85	0	307.998
26.04.1994	28.645	5,73/ 5,81	10.670	5,76	100	5,75	3.050	302.501
24.05.1994	22.800	5,45/ 5,55	17.650	5,51	100	5,49	1.850	292.783
07.06.1994	19.295	5,61/ 5,69	15.045	5,67	100	5,64	0	307.828
14.06.1994	12.250	5,73/ 5,85	7.250	5,77	100	5,76	0	315.078
21.06.1994	20.250	5,91/ 6,12	9.400	6,01	100	5,98	2.570	312.857
28.06.1994	30.664	5,90/ 6,04	7.664	5,93	100	5,92	0	320.521
05.07.1994	20.714	5,90/ 6,04	10.514	5,94	100	5,93	0	331.035
12.07.1994	12.100	5,97/ 6,35	5.600	6,05	100	6,02	0	336.635
19.07.1994	14.650	6,02/ 6,15	5.100	6,06	100	6,05	3.471	345.206
26.07.1994	36.245	5,88/ 6,02	24.295	5,94	100	5,90	0	351.996
02.08.1994	17.510	5,90/ 5,99	9.710	5,93	100	5,92	0	361.706
09.08.1994	21.150	5,95/ 6,05	6.050	5,98	100	5,97	0	367.756
16.08.1994	10.525	6,12/ 6,29	5.104	6,20	49	6,18	676	358.830
23.08.1994	11.425	6,41/ 6,51	5.425	6,43	100	6,42	0	364.255
30.08.1994	9.250	6,23/ 6,34	3.100	6,27	100	6,26	0	367.355
06.09.1994	8.700	6,32/ 6,43	5.400	6,38	100	6,35	0	372.755
13.09.1994	17.640	6,32/ 6,42	6.402	6,36	37	6,34	1.936	374.681
20.09.1994	7.560	6,46/ 6,58	3.210	6,50	100	6,48	0	377.891
27.09.1994	15.015	6,42/ 6,58	6.665	6,48	100	6,46	0	384.556
04.10.1994	18.170	6,42/ 6,58	7.753	6,48	29	6,46	0	392.309
11.10.1994	43.795	6,40/ 6,50	6.065	6,40	100	6,40	7.483	399.217
18.10.1994	42.270	6,07/ 6,20	16.870	6,11	100	6,10	0	416.087
25.10.1994	16.250	6,13/ 6,25	7.938	6,16	20	6,14	0	424.025
31.10.1994	18.350	6,06/ 6,12	10.650	6,09	100	6,08	0	434.675

¹ Deze tabel heeft enkel betrekking op de gedomaterialiseerde certificaten die sedert 29 januari 1991 zijn uitgegeven krachtens het Ministerieel Besluit van 24 januari 1991, hetzij bij tenderinschrijving, hetzij ingevolge niet-concurrerende inschrijvingen. Bij de tender wordt de zgn. « Amerikaanse methode » toegepast, waarbij de effecten worden toegewezen tegen de door de inschrijvers voorgestelde rentetarieven. Alle offertes tegen rentetarieven die lager zijn dan de hoogste door de Schatkist in aanmerking genomen rentevoet worden toegewezen voor het totale bedrag. De offertes tegen de hoogste in aanmerking genomen rentevoet kunnen eventueel worden vermindert.

² Via deze niet-concurrerende inschrijvingen kunnen de primary dealers binnen bepaalde grenzen op schatkistcertificaten inschrijven tegen de gemiddelde rentevoet van de toewijzing.

³ Op de betalingsdatum.

XVIII - 6d. — UITGIFTE VAN SPECIALE SCHATKISTCERTIFICATEN¹

Toewijzingsdatum	Tenderinschrijvingen						Uitstaand bedrag van de sedert 8 februari 1994 uitgegeven gedematerialiseerde certificaten ² (miljoenen franken)
	Aangeboden bedrag (miljoenen franken)	Laagste en hoogste geboden rente	Toegewezen bedrag (miljoenen franken)	Hoogste in aanmerking genomen rentevoet	Toewijzingspercentage op de offertes ingediend tegen de hoogste in aanmerking genomen rentevoet	Gewogen gemiddelde rentevoet van de toewijzing	
(1)	(2)	(3)	(4)	(5)	(6)	(7)	(8)
10.02.1994	98.717	6,65/ 6,85	70.617	6,75	100	6,74	70.617
24.02.1994	149.564	6,45/ 6,52	88.164	6,49	100	6,48	88.164
28.02.1994	121.140	6,46/ 6,56	76.640	6,49	100	6,48	164.804
11.03.1994	83.290	6,17/ 6,35	28.340	6,23	100	6,22	193.144
01.04.1994	162.930	6,13/ 6,22	94.412	6,18	29	6,15	94.412
27.04.1994	175.785	5,65/ 5,75	70.304	5,67	40	5,66	70.304

¹ Deze tabel heeft enkel betrekking op de gedematerialiseerde certificaten die sedert 8 februari 1994 zijn uitgegeven krachtens het Ministerieel Besluit van 24 januari 1991, gewijzigd door het Ministerieel Besluit van 3 februari 1994, bij tenderinschrijving. Bij de tender wordt de zgn. « Amerikaanse methode » toegepast, waarbij de effecten worden toegewezen tegen de door de inschrijvers voorgestelde rentetarieven.

Alle offertes tegen rentetarieven die lager zijn dan de hoogste door de Schatkist in aanmerking genomen rentevoet worden toegewezen voor het totale bedrag. De offertes tegen de hoogste in aanmerking genomen rentevoet kunnen eventueel worden vermindert.

² Op de betalingsdatum.

**XVIII - 7. — TRANSACTIES OP DE SECUNDAIRE MARKT VAN GEDEMATERIALISEERDE EFFECTEN
OPGETEKEND DOOR HET EFFECTENCLEARINGSTELSEL
VAN DE NATIONALE BANK VAN BELGIE¹**

Periodegemiddelde van dagelijke gegevens	Schatkistcertificaten		Lineaire obligaties ²		Thesauriebewijzen Depositobewijzen		Totaal	
	Aantal transacties	Bedragen (miljarden franken)	Aantal transacties	Bedragen (miljarden franken)	Aantal transacties	Bedragen (miljarden franken)	Aantal transacties	Bedragen (miljarden franken)
	(1)	(2)	(3)	(4)	(5)	(6)	(7) = (1) + (3) + (5)	(8) = (2) + (4) + (6)
1991	64	30,9	171	17,6	—	—	235	48,5
1992	77	38,6	243	34,2	—	—	320	72,8
1993	120	57,1	473	86,2	2	0,5	595	143,8
1992 Augustus	68	35,4	188	29,8	0	0,1	256	65,3
September	102	50,9	309	45,8	0	0,1	411	96,8
Oktober	108	52,1	395	56,1	1	0,1	504	108,3
November	103	53,6	323	53,3	1	0,2	427	107,1
December	80	42,7	270	46,9	1	0,2	351	89,8
1993 Januari	94	46,6	354	56,1	2	0,3	450	103,0
Februari	108	49,4	446	66,2	1	0,1	555	115,7
Maart	116	57,0	449	65,4	1	0,4	566	122,8
April	108	53,5	352	53,5	2	0,4	462	107,4
Mei	122	64,0	372	60,5	2	0,6	496	125,1
Juni	98	54,7	349	62,2	2	0,6	449	117,5
Juli	125	61,0	455	83,6	2	0,4	582	145,0
Augustus	116	44,9	441	86,6	2	0,5	559	132,0
September	130	60,8	671	137,1	2	0,3	803	198,2
Oktober	148	70,4	678	129,6	2	0,5	828	200,5
November	163	67,7	586	121,7	2	0,6	751	190,0
December	117	55,7	518	111,8	3	1,3	638	168,8
1994 Januari	126	60,9	626	157,3	3	0,7	755	218,9
Februari	110	53,8	614	168,6	3	0,9	727	223,3
Maart	114	61,1	773	181,8	4	0,8	891	243,7
April	131	85,1	707	192,5	7	1,6	845	279,2
Mei	126	86,2	674	213,9	8	1,6	808	301,7
Juni	108	66,7	814	198,6	5	1,1	927	266,4
Juli	125	75,0	694	207,1	8	2,0	827	284,1
Augustus	116	68,7	611	193,7	7	1,7	734	264,1
September	112	71,4	579	202,6	9	2,2	700	276,2
Oktober	131	83,5	567	196,8	9	2,0	707	282,3

¹ Exclusief openmarkttransacties van de Nationale Bank.

² Sinds 19/10 m.i.v. de verrichtingen in « mantels » en « coupons » van gesplitste OLO's.

XVIII - 8. — HOUDERSCHAP VAN DE GEDEMATERIALISEERDE SCHATKISTCERTIFICATEN¹

(miljarden franken)

Einde periode	België					Luxemburg				Buiten de BLEU	Totaal (11) = (5) + (9) + (10)
	Kredietinstellingen ²	Andere financiële instellingen ³	Openbare besturen	Overige	Totaal	Kredietinstellingen ²	Andere financiële instellingen ³	Overige	Totaal		
	(1)	(2)	(3)	(4)	(5) = (1) tot (4)	(6)	(7)	(8)	(9) = (6) tot (8)		
1991 Juli	1.041,8	73,4	6,9	61,1	1.183,2	572,5	51,4	39,9	663,8	93,7	1.940,7
Augustus	1.003,2	74,2	3,6	67,1	1.148,1	569,7	57,5	47,4	674,6	81,6	1.904,3
September ...	1.043,9	68,0	2,2	64,8	1.178,9	563,3	100,1	16,1	679,5	60,5	1.918,9
Oktober	939,7	89,7	2,0	65,1	1.096,5	579,5	88,0	18,8	686,3	79,8	1.862,6
November ...	966,8	72,5	5,1	53,3	1.097,7	564,4	103,4	18,9	686,7	82,4	1.866,8
December ...	946,5	70,0	2,3	49,3	1.068,1	532,9	108,5	9,7	651,1	72,6	1.791,8
1992 Januari	955,0	52,9	3,3	55,6	1.066,8	533,3	114,4	14,8	662,5	72,2	1.801,5
Februari	1.002,1	56,3	7,1	59,0	1.124,5	529,2	107,0	18,1	654,3	85,8	1.864,6
Maart	1.045,4	62,7	8,7	58,1	1.174,9	533,1	115,8	20,2	669,1	94,4	1.938,4
April	1.017,8	64,9	4,2	53,1	1.140,0	491,3	118,9	18,2	628,4	96,6	1.865,0
Mei	1.032,9	72,4	2,5	51,2	1.159,0	522,3	130,3	7,6	660,2	109,7	1.928,9
Juni	1.045,3	88,3	3,5	55,8	1.192,9	505,6	137,0	8,6	651,2	105,4	1.949,5
Juli	1.016,3	86,5	3,8	56,7	1.163,3	500,4	143,8	17,6	661,8	101,5	1.926,6
Augustus	995,9	71,7	5,5	60,7	1.133,8	535,3	151,9	18,9	706,1	94,4	1.934,3
September ...	1.073,2	80,2	7,1	64,4	1.224,9	523,0	149,4	16,0	688,4	84,7	1.998,0
Oktober	1.069,2	74,7	6,4	61,1	1.211,4	503,3	136,7	14,2	654,2	90,0	1.955,6
November ...	979,2	66,4	10,7	48,3	1.104,6	520,2	125,1	13,4	658,7	98,2	1.861,5
December ...	831,7	97,6	57,7	38,2	1.025,2	487,3	134,0	12,5	633,8	83,1	1.742,1
1993 Januari	911,7	92,8	21,2	54,3	1.080,0	520,8	129,3	14,6	664,7	89,7	1.834,4
Februari	954,6	62,6	40,7	60,8	1.118,7	492,8	136,1	12,5	641,4	77,8	1.837,9
Maart	1.072,0	97,5	49,2	66,8	1.285,5	517,1	124,4	14,3	655,8	95,3	2.036,6
April	1.082,1	81,3	82,7	67,5	1.313,6	471,8	126,7	13,7	612,2	86,9	2.012,7
Mei	1.131,0	93,3	88,4	60,8	1.373,5	503,7	135,1	13,6	652,4	100,8	2.126,7
Juni	1.068,6	101,9	70,1	48,7	1.289,3	487,3	133,9	11,9	633,1	85,1	2.007,5
Juli	1.090,5	93,2	37,4	46,5	1.267,6	492,0	127,4	8,6	628,0	62,8	1.958,4
Augustus	1.009,7	80,1	27,2	54,4	1.171,4	432,6	139,4	11,5	583,5	61,0	1.815,9
September ...	921,2	109,1	28,5	59,0	1.117,8	415,9	131,5	11,5	558,9	43,0	1.719,7
Oktober	898,7	117,4	62,7	57,4	1.136,2	400,4	127,6	14,3	542,3	58,6	1.737,1
November ...	818,2	102,0	75,1	53,5	1.048,8	383,8	120,4	13,8	518,0	38,8	1.605,6
December ...	649,1	158,8	99,0	43,6	950,5	398,7	110,4	11,0	520,1	30,2	1.500,8
1994 Januari	748,6	102,1	60,6	50,7	962,0	385,2	115,8	16,4	517,4	49,5	1.528,9
Februari	902,2	109,3	65,5	53,6	1.130,6	463,5	130,6	16,3	610,4	53,7	1.794,7
Maart	1.053,7	109,1	63,5	56,6	1.282,9	435,6	140,5	21,9	598,0	66,4	1.947,3
April	1.090,0	128,2	90,4	61,8	1.370,4	524,1	136,8	25,7	686,6	53,4	2.110,4
Mei	1.058,0	119,7	57,5	59,8	1.295,0	534,8	140,3	25,1	700,2	46,0	2.041,2
Juni	1.140,4	109,2	34,6	60,7	1.344,9	549,7	141,1	17,7	708,5	82,7	2.136,1
Juli	1.146,8	92,9	27,1	61,3	1.328,1	550,7	145,1	20,5	716,3	72,4	2.116,8
Augustus	1.127,6	106,9	18,9	62,7	1.316,1	568,1	158,6	20,7	747,4	50,7	2.114,2

¹ Op basis van de verplichte rapportering door de instellingen die een vergunning verkregen voor het bijhouden van rekeningen voor gedematerialiseerde effecten van de Staatsschuld (art. 49 van het K.B. van 23 januari 1991).

² Banken, spaarbanken en OKI's.

³ Verzekeringsondernemingen en instellingen voor collectieve belegging.

XIX. — RENTETARIEVEN

(procenten per jaar)

1. — RENTETARIEVEN VAN DE NATIONALE BANK VAN BELGIE EN VAN HET HERDISCONTERING- EN WAARBORGINSTITUUT¹

Data van de wijzigingen	Discontovoet	Rente op de voorschotten in rekening-courant		Centraal tarief van de Bank ²	Rente op de via toewijzingen verstrekte kredieten ³	HWI-tarief voor de einddagoverschotten	
		Binnen de kredietlijnen	Buiten de kredietlijnen			Gewone tranche	Overschrijdings-tranche ⁴
p.m. 1994 1 januari	5,25	8,95	11,50	7,25	7,25	6,25	5,25
1994 7 januari	"	8,70	11,25	7,10	—	6,10	5,10
10 januari	"	"	"	"	7,10	"	"
25 januari	"	8,60	"	7,00	—	6,00	5,00
31 januari	"	8,35	11,00	6,85	6,85	5,85	4,85
7 februari	"	8,20	"	6,70	6,70	5,70	4,70
18 februari	5,00	8,05	10,50	6,55	—	5,55	4,55
21 februari	"	"	"	"	6,55	"	"
25 februari	"	7,90	"	6,40	—	5,40	4,40
28 februari	"	"	"	"	6,40	"	"
1 maart	"	7,75	"	6,25	—	5,25	4,25
7 maart	"	"	"	"	6,25	"	"
9 maart	"	7,65	"	6,15	—	5,15	4,15
14 maart	"	"	"	"	6,15	"	"
30 maart	"	7,55	"	6,05	—	5,05	4,05
1 april	"	"	"	"	6,05	"	"
7 april	"	7,45	"	5,95	—	4,95	3,95
11 april	"	"	"	"	5,95	"	"
15 april	4,75	7,30	10,00	5,80	—	4,80	3,80
18 april	"	"	"	"	5,80	"	"
20 april	"	7,20	"	5,70	—	4,70	3,70
25 april	"	"	"	"	5,70	"	"
27 april	"	7,10	"	5,60	—	4,60	3,60
29 april	"	"	"	"	5,60	"	"
4 mei	"	7,00	"	5,50	—	4,50	3,50
9 mei	"	"	"	"	5,50	"	"
10 mei	"	6,95	"	5,45	—	4,45	3,45
16 mei	4,50	6,85	9,00	5,35	5,35	4,35	3,35
18 mei	"	6,75	"	5,25	—	4,25	3,25
20 mei	"	"	"	"	5,25	"	"
1 juni	"	6,70	"	5,20	—	4,20	3,20
6 juni	"	"	"	"	5,20	"	"
8 juni	"	6,60	"	5,10	—	4,10	3,10
13 juni	"	"	"	"	5,10	"	"
15 juni	"	6,55	"	5,05	—	4,05	3,05
20 juni	"	"	"	"	5,05	"	"
22 juni	"	6,50	"	5,00	—	4,00	3,00
27 juni	"	"	"	"	5,00	"	"
29 juni	"	6,45	"	4,95	—	3,95	2,95
4 juli	"	"	"	"	4,95	"	"
13 juli	"	6,40	"	4,90	—	3,90	2,90
18 juli	"	"	"	"	4,90	"	"
22 juli	"	6,35	"	4,85	—	3,85	2,85
25 juli	"	"	"	"	4,85	"	"

¹ De op 29 januari 1991 in werking getreden hervorming van de geldmarkt en van de monetaire-beleidsinstrumenten leidde tot een fundamentele aanpassing van de officiële tarieven van de Bank. Deze zijn derhalve niet langer vergelijkbaar met de voordien toegepaste tarieven. De statistische implicaties van die breuk in de reeks worden uiteengezet in het *Tijdschrift* van de NBB, LXVI^e jaargang, deel I, n^o 5, mei 1991, terwijl de hervorming uitvoerig werd toegelicht in het Jaarverslag 1990 van de Bank.

² Dit tarief geldt binnen de individuele lijnen waarvan het totale bedrag voor alle primary dealers samen beperkt is tot een bedrag van 5,6 miljard op het einde van 1992.

³ Het betreft vooraf door de Bank bekendgemaakte tarieven voor de hoeveelheidstenders en de door de Bank in aanmerking genomen onderste limietrentes voor de toewijzingen tegen meervoudige rentetarieven. De in de tabel vermelde data stemmen overeen met de data van de toewijzingen (of transactiedata) en niet met de data van de afwikkeling in de verrekenkamer (of valutadata), behalve bij uitzondering, die twee dagen na de toewijzingsdata vallen. Als er geen gegevens vermeld zijn, heeft er geen toewijzing plaatsgevonden.

⁴ Dit tarief is van toepassing op de overschotten die meer bedragen dan 5 pct. van de individueel aan de financiële instellingen toegekende kredietlijnen.

Bibliografische referentie : *Tijdschrift* van de NBB, LXVI^e jaargang, n^o 5, mei 1991, LXVI^e jaargang, n^o 6, juni 1991.

XIX - 2. — REFERENTIETARIEVEN VAN DE SECUNDAIRE MARKT VOOR SCHATKISTCERTIFICATEN

Daggemiddelden	1 maand	2 maanden	3 maanden	6 maanden	9 maanden	12 maanden
1992	9,36	9,36	9,36	9,17	—	9,01
1993	8,52	8,32	8,15	7,44	—	6,94
1992 September	9,49	9,49	9,50	9,29	—	9,19
Oktober	8,82	8,79	8,75	8,32	—	8,16
November	8,76	8,74	8,69	8,21	—	7,74
December	8,81	8,76	8,69	8,15	—	7,65
1993 Januari	8,37	8,31	8,23	7,68	—	7,25
Februari	9,14	8,98	8,84	8,07	—	7,65
Maart	8,54	8,39	8,30	7,59	—	7,19
April	8,05	8,02	7,99	7,56	—	7,16
Mei	7,29	7,26	7,20	6,90	—	6,67
Juni	6,99	6,97	6,92	6,52	—	6,39
Juli	7,71	7,42	7,21	6,68	—	6,24
Augustus	10,39	9,45	9,12	7,62	—	6,76
September	10,52	10,23	9,88	8,51	—	7,61
Oktober	9,35	9,22	9,10	8,36	—	7,43
November	8,40	8,21	7,97	7,30	—	6,75
December	7,45	7,34	7,07	6,47	—	6,17
1994 Januari	7,09	7,03	6,93	6,51	—	6,15
Februari	6,55	6,51	6,42	6,33	—	6,11
Maart	6,16	6,15	6,13	6,10	—	6,06
April	5,85	5,87	5,87	5,88	—	5,89
Mei	5,31	5,31	5,31	5,34	—	5,42
Juni	5,19	5,30	5,38	5,52	—	5,73
Juli	5,40	5,53	5,61	5,84	—	6,04
Augustus	5,18	5,35	5,51	5,79	—	6,14
September	4,99	5,20	5,37	5,76	—	6,35
Oktober	4,88	5,06	5,20	5,53	—	6,23

Bibliografische referentie : *Tijdschrift van de NBB*, LXVI* jaargang, n° 5, mei 1991.

XIX - 3. — RENTETARIEVEN OP DE INTERBANKENMARKT¹

Daggemiddelden	Overnight	1 week	2 weken	3 weken	1 maand	2 maanden	3 maanden	6 maanden	12 maanden
1986	n.	8,17	8,20	n.	8,10	8,10	8,11	7,95	7,84
1987	n.	7,04	7,07	n.	7,02	7,04	7,10	7,23	7,38
1988	n.	6,65	6,69	n.	6,66	6,71	6,77	6,91	7,03
1989	n.	8,45	8,49	n.	8,56	8,66	8,73	8,72	8,73
1990	n.	9,68	9,70	n.	9,73	9,78	9,82	9,92	10,01
1991	n.	9,20	9,22	n.	9,27	9,34	9,39	9,44	9,46
1992	9,31	9,39	9,39	9,39	9,39	9,40	9,39	9,25	9,11
1993	8,68	8,80	8,75	8,66	8,60	8,39	8,21	7,62	7,07
1992 September	9,47	9,58	9,57	9,56	9,53	9,53	9,53	9,38	9,29
Oktober	8,93	8,96	8,93	8,90	8,85	8,83	8,80	8,44	8,27
November	8,79	8,89	8,85	8,82	8,79	8,79	8,73	8,30	7,88
December	8,76	8,84	8,86	8,87	8,89	8,82	8,74	8,28	7,75
1993 Januari	8,53	8,57	8,54	8,48	8,42	8,35	8,28	7,82	7,32
Februari	8,86	9,17	9,17	9,15	9,20	9,02	8,92	8,35	7,79
Maart	8,56	8,79	8,73	8,64	8,61	8,43	8,34	7,78	7,31
April	8,02	8,11	8,11	8,09	8,07	8,04	8,02	7,71	7,25
Mei	7,43	7,46	7,43	7,37	7,33	7,28	7,22	6,99	6,78
Juni	7,08	7,09	7,07	7,04	7,02	6,99	6,95	6,64	6,48
Juli	7,91	8,08	8,06	7,97	7,82	7,49	7,32	6,86	6,42
Augustus	11,08	11,43	11,14	10,81	10,55	9,64	9,19	7,87	6,92
September	10,65	10,93	10,87	10,82	10,75	10,43	9,97	8,87	7,84
Oktober	9,53	9,55	9,51	9,46	9,41	9,24	9,15	8,51	7,60
November	8,87	8,78	8,70	8,56	8,46	8,27	8,05	7,41	6,86
December	7,65	7,65	7,63	7,58	7,55	7,44	7,16	6,60	6,26
1994 Januari	7,18	7,19	7,17	7,15	7,13	7,06	6,97	6,64	6,24
Februari	6,72	6,69	6,66	6,62	6,59	6,54	6,47	6,38	6,17
Maart	6,24	6,24	6,23	6,23	6,22	6,19	6,17	6,13	6,10
April	5,87	5,89	5,89	5,89	5,89	5,90	5,90	5,91	5,91
Mei	5,39	5,37	5,36	5,35	5,34	5,35	5,35	5,43	5,53
Juni	5,11	5,15	5,17	5,20	5,23	5,35	5,42	5,60	5,84
Juli	4,96	5,13	5,22	5,34	5,46	5,57	5,65	5,94	6,14
Augustus	4,89	4,96	5,04	5,14	5,23	5,39	5,55	5,86	6,23
September	4,86	4,90	4,93	4,98	5,02	5,25	5,40	5,82	6,44
Oktober	4,84	4,87	4,88	4,89	4,90	5,09	5,24	5,61	6,29

¹ Vanaf februari 1991 betreft het gemiddelden van tussen 14 u en 14 u 30 bij verscheidene marktparticipanten opgetekende bied- en laattarieven. Doorgaans liggens die bied- en laattarieven zowat ½ procentpunt onder en boven het hier berekende gemiddelde tarief. Vóór februari 1991 gaat het om gemiddelden van de minimum- en maximumtarieven die 's morgens door de zgn. « collectieve » van vier grootbanken worden vastgesteld. Dit gemiddelde wijkt evenwel systematisch ietwat af van de gemiddelde marktrentetarieven: als vuistregel mag ervan worden uitgegaan dat deze laatste ongeveer ½ procentpunt lager liggen dan het gemiddelde van de « collectieve » richttarieven.

Bibliografische referentie: *Tijdschrift* van de NBB, LXVI^e jaargang, n^o 5, mei 1991.

XIX - 4. — DEBETRENTETARIEVEN IN BEF VAN DE BELGISCHE KREDIETINSTELLINGEN¹

Einde periode	Kortlopende kredieten		Langlopende kredieten		
	Kaskrediet	Voorschotten op vaste termijn	Lening met forfaitair lastenpercentage	Investeringskrediet	Hypothecaire lening
1993 Januari	11,96	8,70	13,37	9,02	8,15
Februari	12,44	8,57	13,69	9,29	7,74
Maart	11,95	8,87	12,91	8,31	7,79
April	11,60	8,42	12,51	8,18	7,84
Mei	11,14	8,04	11,94	8,01	7,87
Juni	10,61	7,55	11,68	7,54	7,72
Juli	11,27	7,90	11,58	8,21	7,66
Augustus	12,98	8,20	11,40	9,02	7,71
September	13,02	9,34	11,35	8,32	7,69
Oktober	13,03	8,22	11,47	8,48	7,67
November	11,26	7,44	11,42	7,81	7,47
December	10,78	7,16	11,21	7,31	7,36
1994 Januari	10,73	7,28	10,75	7,70	7,37
Februari	10,36	7,21	10,88	7,41	6,97
Maart	9,89	7,47	10,95	7,62	6,74
April	9,84	6,24	11,09	8,02	7,27
Mei	9,40	6,29	11,23	8,04	7,43
Juni	9,29	6,57	11,70	8,49	7,97
Juli	9,27	6,49	11,82	8,60	8,07
Augustus	9,26	6,61	11,68	9,07	7,93
September	9,26	6,55	12,51	9,42	8,74
Oktober	8,79	6,24	12,56	9,63	8,61

¹ Gewogen gemiddelden op basis van een enquête bij de kredietinstellingen volgens representatieve contracten voor elk van de vermelde intrestvoeten.

Bibliografische referentie : *Tijdschrift van de Nationale Bank van België*, LXIX^e jaargang, nr. 9, september 1994.

XIX - 5. — CREDITRENTETARIEVEN IN BEF VAN DE BELGISCHE KREDIETINSTELLINGEN¹

Einde periode	Zichtdeposito	Geregule- menteerd spaardeposito	Termijndeposito			Kasbon	
			op 15 dagen	op 3 maanden	op 3 jaar	op 1 jaar	op 5 jaar
1993 Januari	0,92	5,85	6,58	6,96	7,04	7,07	6,95
Februari	0,94	5,83	7,51	7,72	7,03	7,43	7,01
Maart	0,82	5,53	7,54	7,48	6,77	6,80	6,73
April	0,86	5,71	6,73	6,85	6,77	6,79	6,72
Mei	0,97	5,55	6,23	6,31	6,32	6,23	6,51
Juni	0,86	5,48	6,17	6,11	6,30	6,21	6,48
Juli	0,85	5,48	7,41	6,82	5,87	5,71	6,00
Augustus	0,91	5,58	9,55	8,54	5,85	6,00	6,02
September	0,85	5,48	8,50	8,16	6,05	7,03	6,02
Oktober	0,89	5,46	8,03	7,77	6,49	7,03	6,46
November	0,81	5,66	6,93	6,46	5,78	6,03	5,77
December	0,79	5,47	6,32	6,08	5,77	5,77	5,76
1994 Januari	0,82	5,79	5,78	5,72	5,59	5,77	5,53
Februari	0,84	4,33	5,55	5,63	5,52	5,33	5,50
Maart	0,98	4,41	5,32	5,48	5,85	5,49	5,89
April	1,00	4,37	4,94	4,97	5,98	5,29	6,19
Mei	0,92	4,31	4,41	4,55	6,18	5,28	6,60
Juni	0,86	4,31	4,34	4,77	6,48	5,24	6,89
Juli	0,86	4,45	3,98	4,56	6,50	5,24	7,08
Augustus	0,82	4,44	4,18	4,69	6,79	5,46	7,27
September	0,82	4,61	4,14	4,50	7,02	5,61	7,54
Oktober	0,80	4,59	4,08	4,47	7,24	5,64	7,59

¹ Gewogen gemiddelden op basis van een enquête bij de kredietinstellingen volgens representatieve contracten voor elk van de vermelde intrestvoeten.

Bibliografische referentie : *Tijdschrift van de Nationale Bank van België*, LXIX^e jaargang, nr. 9, september 1994.

XIX - 6. — RENDEMENTSPERCENTAGES OP LANGE TERMIJN OP DE SECUNDAIRE MARKT

Daggemiddelden	Rendement per vervaltermijn							Bruto-rendement van de referentielening ¹	Gemiddeld netto-rendement van leningen voor 6 jaar en meer ²
	1 jaar	2 jaar	3 jaar	4 jaar	5 jaar	10 jaar	20 jaar		
1993 December	6,17	6,00	5,90	5,90	6,02	6,62	7,27	6,59	5,63
1994 Januari	6,15	5,90	5,74	5,74	5,88	6,52	7,18	6,52	5,50
Februari	6,11	5,97	5,88	5,90	6,02	6,69	7,30	6,70	5,56
Maart	6,06	6,14	6,22	6,34	6,49	7,14	7,65	7,14	5,89
April	5,89	6,04	6,22	6,41	6,63	7,28	7,77	7,29	5,97
Mei	5,42	5,81	6,18	6,49	6,77	7,54	8,00	7,54	6,06
Juni	5,73	6,23	6,67	7,02	7,31	7,99	8,43	7,98	6,35
Juli	6,04	6,50	6,86	7,10	7,31	7,96	8,49	7,95	6,44
Augustus	6,14	6,77	7,24	7,47	7,64	8,24	8,74	8,21	6,58
September	6,36	7,17	7,71	7,93	8,06	8,61	9,10	8,58	7,05
Oktober	6,23	7,13	7,69	7,87	7,99	8,47	8,98	8,45	7,05

¹ OLO 9 % 1991/2003 van 23.3.93 tot 11.1.94.
OLO 7,25 % 1993/2004 vanaf 12.1.94.

² Er wordt alleen rekening gehouden met leningen met een resterende looptijd van meer dan 5,5 jaar die op de particulieren zijn afgestemd en waarop van 19-7-93 tot 24-12-93 een roerende voorheffing van 10,30 pct. van toepassing was en vanaf 28-12-93 een roerende voorheffing van 13,39 pct. wordt geïnd.

XIX - 7. — RENTE OP DRIEMAANDS EURO-DEPOSITO'S¹

Daggemiddelden	Belgische frank ²	Duitse mark	Nederlandse gulden	Franse frank	Deense kroon	Iers punt ²	Italiaanse lire	Spaanse peseta	Pond sterling ²	ECU	Dollar van de Verenigde Staten	Japane yen
1986	8,08	4,59	5,63	9,36	9,26	n.	n.	n.	10,95	8,05	6,78	5,10
1987	7,08	4,02	5,31	8,56	10,37	n.	n.	n.	9,72	7,20	7,14	4,22
1988	6,75	4,28	4,76	8,02	8,71	n.	n.	n.	10,34	6,98	7,92	4,47
1989	8,70	7,04	7,33	9,32	9,57	n.	n.	n.	13,89	9,39	9,22	5,42
1990	9,77	8,47	8,65	10,27	10,94	n.	n.	n.	14,77	10,43	8,22	7,74
1991	9,33	9,17	9,21	9,50	9,69	10,34	12,01	13,17	11,48	9,85	5,90	7,31
1992	9,32	9,38	9,28	10,23	10,78	11,85	13,80	13,30	9,56	10,53	3,72	4,37
1993	8,15	7,15	6,74	8,37	10,27	8,75	10,05	11,72	5,87	7,99	3,19	2,92
1992 Oktober	8,78	8,77	8,66	10,97	11,65	15,29	15,40	14,29	8,24	11,01	3,30	3,81
November	8,66	8,83	8,70	9,76	11,00	14,92	14,18	14,12	7,10	10,27	3,71	3,71
December	8,69	8,85	8,60	11,05	13,67	17,28	13,79	15,09	7,10	10,82	3,54	3,69
1993 Januari	8,22	8,37	7,98	11,84	12,41	18,88	12,46	14,49	6,86	10,00	3,24	3,61
Februari	8,84	8,24	7,99	11,91	15,18	13,93	11,33	13,65	6,09	9,48	3,12	3,23
Maart	8,29	7,86	7,50	11,03	13,53	10,85	11,08	14,71	5,90	9,07	3,11	3,23
April	7,97	7,78	7,42	8,80	10,68	8,45	11,19	13,85	5,91	8,77	3,10	3,18
Mei	7,17	7,38	6,98	7,50	8,95	7,67	10,64	13,18	5,93	7,82	3,13	3,20
Juni	6,89	7,47	6,64	7,20	7,93	6,97	10,05	11,11	5,82	7,35	3,24	3,18
Juli	7,23	7,10	6,45	7,83	9,95	6,38	9,30	11,22	5,88	7,71	3,17	3,19
Augustus	8,91	6,50	6,24	7,46	11,09	6,41	9,17	11,00	5,79	7,52	3,16	2,96
September	9,93	6,52	6,26	7,13	10,14	6,66	8,96	9,96	5,85	7,62	3,10	2,58
Oktober	9,11	6,52	6,21	6,86	8,58	6,56	8,69	9,64	5,69	7,39	3,26	2,41
November	8,05	6,18	5,86	6,60	7,87	6,26	8,98	9,20	5,49	6,84	3,38	2,28
December	7,13	6,00	5,51	6,41	7,29	6,21	8,57	8,86	5,25	6,38	3,25	2,04
1994 Januari	6,94	5,77	5,12	6,20	6,11	5,92	8,35	8,76	5,32	6,28	3,16	2,11
Februari	6,42	5,80	5,18	6,16	6,10	5,94	8,35	8,60	5,16	6,28	3,44	2,23
Maart	6,12	5,71	5,21	6,13	5,93	6,02	8,24	8,16	5,09	6,18	3,75	2,25
April	5,86	5,46	5,21	5,90	5,94	6,10	8,04	7,86	5,17	6,04	4,01	2,24
Mei	5,31	5,05	5,02	5,53	5,72	5,68	7,75	7,68	5,11	5,78	4,52	2,16
Juni	5,37	4,94	4,95	5,44	6,01	5,52	8,02	7,67	5,06	5,86	4,53	2,09
Juli	5,62	4,84	4,82	5,52	5,92	5,54	8,47	7,75	5,11	5,87	4,76	2,11
Augustus	5,47	4,88	4,86	5,47	6,23	5,89	8,83	7,85	5,44	5,86	4,80	2,26
September	5,35	4,95	4,97	5,50	6,41	5,88	8,60	7,81	5,59	5,80	5,01	2,30
Oktober	5,20	5,07	5,11	5,53	6,25	5,54	8,82	7,82	5,85	5,89	5,51	2,32

¹ Tot en met 1990, gemiddelde van de bied- en laattarieven; vanaf 1991 biedtarieven.

² Rente berekend op basis van 365 dagen.

Bibliografische referentie : *Tijdschrift van de NBB*, LXVI^e jaargang, n^o 5, mei 1991.

**XIX - 8. — BRUTORENDEMENTEN OP LANGE TERMIJN OP DE SECUNDAIRE MARKT :
INTERNATIONALE VERGELIJKING**

	Nationale markten ¹							Internationale markt ²	
	België ³	Frankrijk ⁴	Nederland ⁵	Duitsland ⁶	Verenigd Koninkrijk ⁷	Verenigde Staten ⁸	Japan ⁹	VS-Dollar ¹⁰	Ecu ¹¹
1988	8,01	9,05	6,10	6,51	9,67	8,85	4,28	9,39	8,17
1989	8,59	8,78	7,21	7,00	10,19	8,50	5,05	9,29	8,76
1990	10,06	9,93	8,99	8,79	11,81	8,55	7,36	9,36	10,37
1991	9,31	9,03	8,79	8,47	10,11	7,86	6,53	8,65	9,15
1992	8,66	8,57	8,12	7,91	9,06	7,01	4,94	7,50	9,03
1993	7,22	6,72	6,21	6,54	7,47	5,87	3,95	6,57	7,44
1992 September	8,81	8,74	8,14	7,86	9,19	6,42	4,49	6,84	9,75
Oktober	8,28	8,36	7,55	7,52	8,65	6,59	4,41	7,02	9,45
November	8,02	8,08	7,37	7,45	8,19	6,87	4,40	7,27	8,98
December	7,91	8,14	7,27	7,41	8,32	6,77	4,37	7,34	8,97
1993 Januari	7,52	7,84	6,98	7,15	8,29	6,60	4,31	7,38	8,62
Februari	7,65	7,69	6,75	6,98	7,95	6,26	3,76	6,88	8,27
Maart	7,38	7,29	6,44	6,68	7,72	5,97	4,17	6,88	7,85
April	7,43	7,08	6,49	6,73	7,89	5,97	4,40	6,78	7,79
Mei	7,38	7,11	6,52	6,86	8,15	6,04	4,58	6,76	7,76
Juni	7,19	6,90	6,48	6,84	7,96	5,96	4,34	6,55	7,56
Juli	6,99	6,69	6,25	6,66	7,62	5,81	4,21	6,55	7,44
Augustus	7,04	6,29	6,04	6,42	7,07	5,68	4,02	6,65	7,18
September	7,23	6,09	5,89	6,23	6,96	5,36	3,73	6,16	6,87
Oktober	7,20	5,90	5,72	6,04	6,87	5,33	3,58	6,13	6,78
November	6,95	5,97	5,55	6,00	6,85	5,72	3,29	5,98	6,68
December	6,65	5,74	5,41	5,88	6,26	5,78	3,04	6,14	6,50
1994 Januari	6,54	5,59	5,27	5,85	6,24	5,72	3,54	6,31	6,21
Februari	6,67	5,86	5,56	6,11	6,72	5,97	3,61	6,25	6,35
Maart	7,08	6,34	6,06	6,47	7,40	6,48	3,90	6,67	6,88
April	7,22	6,63	6,25	6,58	7,86	6,97	3,94	7,23	7,19
Mei	7,44	6,91	6,48	6,78	8,36	7,18	3,84	7,53	7,41
Juni	7,89	7,46	6,93	7,15	8,82	7,10	4,31	7,59	7,90
Juli	7,90	7,37	6,75	7,00	8,61	7,30	4,43	7,77	8,19
Augustus	8,14	7,58	6,97	7,20	8,74	7,24	4,78	7,81	8,40
September	8,53	8,03	7,38	7,59	9,01	7,46	4,56	7,89	8,74
Oktober	8,44	8,14	7,43	7,60	8,87	7,74	4,71	8,22	8,79

¹ Daggemiddelden, behalve voor Japan : gegevens per einde maand of gemiddelden ervan.

² Wekelijkse gemiddelden.

³ Bron : Rentenfonds : Leningen van de overheidssector voor 6 jaar en meer.

⁴ Bron : Crédit Lyonnais : Staatsleningen tegen vaste rente voor meer dan 7 jaar.

⁵ Bron : Centraal Bureau voor de Statistiek : Staatsleningen van 5 tot 8 jaar.

⁶ Bron : OESO : Leningen van de overheidssector van 7 tot 15 jaar.

⁷ Bron : OESO : Overheidspapier op 10 jaar.

⁸ Bron : OESO : Treasury bills and bonds op 10 jaar.

⁹ Bron : OESO : Leningen van de centrale regering op 10 jaar.

¹⁰ Bron : OESO : Obligaties van de overheidssector van 7 tot 15 jaar.

¹¹ Bron : OESO : Leningen van 7 tot 15 jaar.

Bibliografische referentie : *Tijdschrift* van de NBB, LXVI^e jaargang, n^o 5, mei 1991.

XX. — BUITENLANDSE CIRCULATIEBANKEN

1. — OFFICIEEL TARIEF OF INTERVENTIETARIEF OP DE GELDMARKT¹

(Procenten per jaar)

Maand van de wijziging	Verenigde Staten ²		Duitsland ³		Frankrijk		Italië		Nederland ³		Zwitserland ³		Japan ³	
	Disconto		Disconto		Interventietarief		Disconto		Voorschotten in rekening-courant		Disconto		Disconto	
	Datum	Tarief	Datum	Tarief	Datum	Tarief	Datum	Tarief	Datum	Tarief	Datum	Tarief	Datum	Tarief
Tarief van kracht op 31-08-1992 ...		3,00		8,75		9,60		13,25		9,25		7,00		3,25
1992 September ...			15	8,25			4	15,00	15	9,00	15	6,50		
September ...									17	8,75	25	6,00		
Oktober ...								23	14,00	22	8,50			
November ...					2	9,35								
November ...					13	9,10		13	13,00					
December ...								23	12,00	11	8,25			
1993 Januari ...									8	8,00	8	5,50		
Februari ...			5	8,00			4	11,50	11	7,75	19	5,00	4	2,50
Maart ...														
April ...					19	8,75								
April ...			23	7,25	23	8,50	23	11,00						
April ...					29	8,25			29	7,25				
Mei ...					6	8,00	21	10,50	13	7,00				
Mei ...					13	7,75								
Mei ...					25	7,50			28	6,75				
Juni ...					14	7,25	14	10,00						
Juni ...					21	7,00								
Juli ...			2	6,75	6	6,75	6	9,00	2	6,50	2	4,50		
Juli ...									30	6,25				
September ...			10	6,25			10	8,50	10	6,00			21	1,75
Oktober ...			22	5,75	22	6,45	22	8,00	22	5,75	22	4,25		
December ...					3	6,20			3	5,50	16	4,00		
1994 Januari ...									6	5,25				
Februari ...			18	5,25	24	6,10	18	7,50	18	5,00				
Maart ...					24	6,00								
Maart ...					31	5,90								
April ...			15	5,00	21	5,80			15	4,75	15	3,50		
April ...					28	5,70								
Mei ...					5	5,60								
Mei ...	18	3,50	13	4,50	13	5,50	13	7,00	13	4,50				
Mei ...					19	5,40								
Juni ...					2	5,30								
Juni ...					16	5,20								
Juni ...					30	5,10								
Juli ...					28	5,00								
Augustus ...	16	4,00					11	7,50						

Einde periode	Verenigd Koninkrijk		Canada ³		Einde maand	Verenigd Koninkrijk		Canada ³	
	Interventietarief		Disconto			Interventietarief		Disconto	
1989	14,75		12,47		1993 Juli	5,88		4,41	
1990	13,75		11,72		Augustus	5,88		4,99	
1991	10,38		7,67		September	5,88		4,90	
1992	6,88		7,36		Oktober	5,88		4,63	
1993	5,38		4,11		November	5,38		4,34	
1992 1 ^e kwartaal	10,38		7,49		December	5,38		4,11	
2 ^e kwartaal	9,88		5,85		1994 Januari	5,38		3,88	
3 ^e kwartaal	8,88		5,69		Februari	5,13		4,10	
4 ^e kwartaal	6,88		7,36		Maart	5,13		5,64	
1993 1 ^e kwartaal	5,88		5,36		April	5,13		6,07	
2 ^e kwartaal	5,88		4,79		Mei	5,13		6,59	
3 ^e kwartaal	5,88		4,90		Juni	5,13		6,92	
4 ^e kwartaal	5,38		4,11		Juli	5,13		6,04	
1994 1 ^e kwartaal	5,13		5,64		Augustus	5,13		5,60	
2 ^e kwartaal	5,13		6,92		September	5,63		5,54	
3 ^e kwartaal	5,63		5,54		Oktober	5,63		5,62	

¹ Het betreft het meest relevante officiële tarief — discontovoet of voorschotten-rente — van de centrale bank, of de rente die het meest representatief wordt geacht voor de kostprijs van de bijstand van de centrale bank aan de financiële instellingen of aan de geldmarkt. Er zij aangestipt dat de in aanmerking genomen tarieven niet alle onderling volledig vergelijkbaar zijn, vooral omdat sommige tarieven (bv. de discontovoet in de Duitse Bondsrepubliek) op discontobasis worden toegepast, terwijl andere (bv. de voorschottenrente in Nederland) na vervallen termijn worden bere-

kend. Voor meer details zie *Tijdschrift van de Nationale Bank van België*: LX^e jaargang, deel II, nr. 5, november 1985: « Ontwikkeling van de operationele waarde van de officiële tarieven in drie vreemde landen » en *ibidem* « Wijziging in hoofdstuk XX « Buitenlandse circulatiebanken » van het statistische gedeelte van het Tijdschrift ».

² Federal Reserve Bank of New York.

³ Van toepassing op het papier dat wordt gemobiliseerd binnen de door de centrale bank vastgestelde grenzen.

ECONOMISCHE WETGEVING

OKTOBER 1994

De verstrekte inlichtingen betreffen de bepalingen die van bijzonder belang zijn voor de algemene economie van het land en, in principe, in het Belgisch Staatsblad of het Publikatieblad van de Europese Gemeenschappen werden bekendgemaakt tijdens de aangeduide periode.

Met het oog op het vergemakkelijken van het onderzoekswerk worden de teksten als volgt samengebracht :

- 1. Algemeenheden ;**
- 2. Economische en financiële reglementering ;**
- 3. Fiscale reglementering ;**
- 4. Begrotingen, schulden en rekeningen van de overheid ;**
 - 4.1. Europese Gemeenschappen ;
 - 4.2. Belgische Staat ;
 - 4.3. Gemeenschappen en Gewesten ;
 - 4.4. Lokale overheden ;
- 5. Sociale reglementering ;**
 - 5.1. Arbeid ;
 - 5.2. Sociale zekerheid en bijstand ;
- 6. Buitenlandse economische en financiële betrekkingen ;**
- 7. Diversen.**

De teksten worden voorafgegaan door alfabetisch geklasseerde sub-rubrieken ; binnen deze sub-rubrieken wordt chronologisch gerangschikt.

De belangrijkste teksten worden integraal overgenomen. De andere worden enkel vermeld, eventueel gevolgd door een cursief gedrukte verklarende nota.

De volgende afkortingen worden gebruikt :

BLEU voor Belgisch-Luxemburgse Economische Unie, BLWI voor Belgisch-Luxemburgs Wisselinstituut, BTW voor belasting over de toegevoegde waarde ; EG voor Europese Gemeenschap ; EGKS voor Europese Gemeenschap voor Kolen en Staal ; Euratom voor Europese Gemeenschap voor Atoomenergie, K.B. voor Koninklijk Besluit.

1. — ALGEMEENHEDEN

RIJKSAMBTEAREN.

Koninklijk besluit van 26 september 1994 tot bepaling van de algemene principes van het administratief en geldelijk statuut van de rijksambtenaren die van toepassing zijn op het personeel van de diensten van de Gemeenschaps- en Gewestregeringen en van de Colleges van de Gemeenschappelijke Gemeenschapscommissie en van de Franse Gemeenschapscommissie, alsook op de publiekrechtelijke rechtspersonen die ervan afhangen, *Staatsblad*, 1 oktober 1994, blz. 24838.

2. — ECONOMISCHE EN FINANCIËLE REGLEMENTERING

CONSUMENTENKREDIET EN HYPOTHECAIR KREDIET.

Ministerieel besluit van 13 september 1994 tot goedkeuring van het besluit van de Nationale Bank van België van 14 juni 1994 betreffende de kosten van raadpleging van de door de Bank geregistreerde gegevens betreffende wanbetalingen inzake consumentenkrediet en hypothecair krediet, *Staatsblad*, 15 oktober 1994, blz. 26152.

Koninklijk besluit van 23 september 1994 tot wijziging en aanvulling van het koninklijk besluit van 4 augustus 1992 betreffende de kosten, de percentages, de duur en de terugbetalingsmodaliteiten van het consumentenkrediet, met het oog op de vaststelling van de maximale kostenpercentages, *Staatsblad*, 21 oktober 1994, blz. 26592.

KREDIETINSTELLINGEN.

Koninklijk besluit van 12 augustus 1994 over het toezicht op geconsolideerde basis op de kredietinstellingen, *Staatsblad*, 12 oktober 1994, blz. 25887.

Dit besluit bepaalt welke de modaliteiten zijn van het toezicht op geconsolideerde basis op kredietinstellingen, naarmate de moederonderneming een kredietinstelling, een financiële holding of een gemengde holding, naar Belgisch recht of met zetel in het buitenland is.

ROERENDE WAARDEN.

Ministerieel besluit van 30 september 1994 betreffende de makelaarslonen toepasselijk op de effectentransacties, *Staatsblad*, 5 oktober 1994, blz. 25144.

Voor de uitvoering van effectentransacties wordt het makelaarsloon vrij vastgesteld.

VERZEKERINGEN.

Koninklijk besluit van 12 augustus 1994 tot wijziging van het koninklijk besluit van 22 februari 1991 houdende algemeen reglement betreffende de controle op de verzekeringsondernemingen, *Staatsblad*, 12 oktober 1994, blz. 25881; add. *Staatsblad*, 26 oktober 1994, blz. 26921.

Dit besluit past de bestaande reglementering aan ingevolge de inwerkingtreding van de derde richtlijnen levens- en schadeverzekering.

4. — **BEGROTINGEN, SCHULDEN EN REKENINGEN VAN DE OVERHEID**

4.2. **BELGISCHE STAAT.**

STAATSSCHULD.

Lineaire obligaties.

Ministerieel besluit van 12 oktober 1994 betreffende de aanbesteding van 17 oktober 1994 van de lening genaamd « Lineaire obligaties met variabele rentevoet - 16 maart 1999 », *Staatsblad*, 15 oktober 1994, blz. 26155.

Ministerieel besluit van 19 oktober 1994 betreffende de aanbesteding van 24 oktober 1994 van de leningen, genaamd « Lineaire obligaties », *Staatsblad*, 22 oktober 1994, blz. 26714.

6. — **BUITENLANDSE ECONOMISCHE EN FINANCIËLE BETREKKINGEN**

BUITENLANDSE HANDEL VAN BELGIE.

Samenwerkingsakkoord van 17 juni 1994 tussen de federale Staat, het Vlaamse Gewest, het Waalse Gewest en het Brussels Hoofdstedelijk Gewest betreffende de gewestelijke economische en handelsattachés en de modaliteiten op het vlak van de handelspromotie, *Staatsblad*, 26 oktober 1994, blz. 26889.

ECONOMISCHE EN FINANCIËLE SANCTIES.

Verordening (EG) nr. 2471/94 van de Raad van 10 oktober 1994 inzake verdere onderbreking van de economische en financiële betrekkingen tussen de Europese Gemeenschap en de gebieden in Bosnië-Herzegovina die door de Bosnisch-Servische strijdkrachten worden beheerst, *Publikatieblad* nr. L 266 van 15 oktober 1994, blz. 1.

Verordening (EG) nr. 2472/94 van de Raad van 10 oktober 1994 waarbij bepaalde onderdelen van het embargo van de Federatieve Republiek Joegoslavië (Servië en Montenegro) worden ingetrokken, *Publikatieblad* nr. L 266 van 15 oktober 1994, blz. 8.

Besluit van de Raad van 10 oktober 1994 inzake het gemeenschappelijk standpunt op basis van artikel J.2 van het Verdrag betreffende de Europese Unie over de verdere vermindering van de economische en financiële betrekkingen met de partijen op het grondgebied van de Republiek Bosnië-Herzegovina dat door de Bosnische Serviërs wordt gecontroleerd, *Publikatieblad* nr. L 266 van 15 oktober 1994, blz. 10.

Besluit van de Raad van 10 oktober 1994 inzake het gemeenschappelijk standpunt op basis van artikel J.2 van het Verdrag betreffende de Europese Unie over de schorsing van een aantal beperkingen op de handel met de Federatieve Republiek Joegoslavië (Servië en Montenegro), *Publikatieblad* nr. L 266 van, bl. 11.

Verordening (EG) nr. 2543/94 van de Raad van 19 oktober 1994 tot intrekking van Verordening (EG) nr. 1263/94 waarbij bepaalde financiële en economische betrekkingen met Haïti worden verbroken, *Publikatieblad* nr. L 271 van 21 oktober 1994, blz. 1.

HANDELSBETREKKINGEN VAN DE EUROPESE GEMEENSCHAP.

Besluit van de Raad van 12 april 1994 betreffende de sluiting van een Overeenkomst, in de vorm van een briefwisseling, inzake vis, tot wijziging van de Interimovereenkomst tussen de Europese Economische Gemeenschap en de Europese Gemeenschap voor Kolen en Staal, enerzijds, en de Tsjechische en Slowaakse Federatieve Republiek, anderzijds, betreffende de handel en aanverwante zaken en de Europa-Overeenkomst waarbij een associatie tot stand wordt gebracht tussen de Europese Gemeenschappen en hun Lid-Staten, enerzijds, en de Tsjechische Republiek anderzijds, *Publikatieblad* nr. L 272 van 22 oktober 1994, blz. 49.

LIJST VAN REEDS VERSCHENEN « STUDIENOTA'S »

De *Studienota's* bevatten analyse- en onderzoekswerk dat niet in het *Tijdschrift* wordt gepubliceerd. Om een exemplaar te verkrijgen of om zich te laten inschrijven op de lijst van geadresseerden, richt men zich tot de Dienst Documentatie van de Nationale Bank van België (de Berlaimontlaan 14, 1000 Brussel). Belangstellenden dienen aan te duiden of ze de Nederlandse of de Franse versie wensen.

- Studienota nr. 1 :** Raming van de budgettaire weerslag van een vermindering van de roerende voorheffing van 25 tot 10 pct., door E. Jacobs en Th. Timmermans.
- Studienota nr. 2 :** Evolutie van de resultaten en de financiële structuur van de ondernemingen, door M. Asseau en Ph. Quintin.
- Studienota nr. 3 :** Bijzondere wet van 16 januari 1989 betreffende de financiering van de Gemeenschappen en Gewesten, door J. Claeys en H. Famerée.
- Studienota nr. 4 :** Het « sneeuwbaaleffect » van de rentelasten op de overheids-schuld, door J. Claeys en H. Famerée.
- Studienota nr. 5 :** Verloop van de resultaten en van de financiële structuur van de ondernemingen in 1988, door M. Asseau en Ph. Quintin.
- Studienota nr. 6 :** Omvang en structuur van de valutamarkten in België en in het buitenland, door P. Demarsin.
- Studienota nr. 7 :** Marktaandeelen van de producenten van de BLEU op de binnen- en buitenlandse markten, door A. Nyssens en Gh. Pouillet.
- Studienota nr. 8 :** Verloop van de resultaten en van de financiële structuur van de ondernemingen in 1989, door Ph. Quintin en P. Tellier.
- Studienota nr. 9 :** Weerslag van de verlaging van het tarief van de roerende voorheffing op de financiële markten en de overheidsfinanciën, door J. Claeys, M. Druant, D. Gosset, A. Mulkay, C. Rigo, Th. Timmermans.
- Studienota nr. 10 :** Verloop van de resultaten en van de financiële structuur van de ondernemingen in 1991, door Ph. Quintin en P. Van Overwaelle.
- Studienota nr. 11 :** Omvang en structuur van de valutamarkt in België, door G. Van Craenenbroeck en N. Vandecan.

LITERATUUR IN VERBAND MET DE ECONOMISCHE EN FINANCIËLE AANGELEGENHEDEN DIE VAN BELANG ZIJN VOOR BELGIE

Onderstaande literatuurlijst sluit aan bij die welke in het voorafgaande Tijdschrift is gepubliceerd. De in aanmerking genomen werken en artikels zijn in alfabetische volgorde van de belangrijkste trefwoorden gerangschikt. Voor de meeste boeken en tijdschriften worden respectievelijk de ISBN- en de ISSN-nummers vermeld. Elk boek draagt een signatuur waarvan het numerieke deel overeenstemt met de verkorte decimale classificatie die bij de Nationale Bank in gebruik is. De artikels dragen de signatuur van het tijdschrift waarin zij zijn opgenomen. Een verkorte versie van de decimale classificatie werd in het januarinummer 1974 gepubliceerd en kan op aanvraag worden verkregen bij de Documentatiedienst van de Nationale Bank van België, de Berlaimontlaan 14, 1000 Brussel. De volledige classificatie, alsmede de vermelde werken en artikels, kunnen worden geraadpleegd in de Wetenschappelijke Bibliotheek van de Bank.

Er zij aan herinnerd dat deze literatuurlijst de jaarverslagen van instellingen noch de statistische bronnen overneemt.

*
* *

ABRAHAM, J.-P.

Drie jaar monetaire hervorming in België / ABRAHAM, J.-P., 1994. - N° 2, maart 1994, p. 3-20.

(PARIBAS - EKONOMISCHE BERICHTEN; 1994)

AUFAUVRE, Nathalie

Compensation des opérations de change : l'expérience de la place de Paris / AUFAUVRE, Nathalie., 1994. - N° 4, avril 1994, p. 93-102.

(BULLETIN DE LA BANQUE DE FRANCE; 1994)

BE 98EN

DE 23C

AERTS, Ans

De Uruguay-ronde / AERTS, Ans., 1994. - N° 1, maart 1994, p. 31-40.

(KWARTAALOVERZICHT VAN DE ECONOMIE - MINISTERIE VAN ECONOMISCHE ZAKEN, ISSN 0773-3666; 11)

BALZ, Matthias

Agrarkredite in den europäischen Partnerstaaten / BALZ, Matthias., 1994. - N° 10-11, 12 April 1994, p. 29-38.

(IFO SCHNELLDIENST, ISSN 0018-974X; 47)

338.3 ARTH

334 BARR

ARTHUIS, Jean

Les délocalisations et l'emploi : mieux comprendre les mécanismes des délocalisations industrielles et des services / ARTHUIS, Jean.

Paris : Editions d'Organisation, 1993. - 228 p.

ISBN 2-7081-1618-5

BARRELL, Ray

Interest rates, exchange rates and fiscal policy in Europe : the implications of Maastricht / BARRELL, Ray; SEFTON, James; in 't VELD, Jan Willem.

London : National Institute of Economic and Social Research, 1993. - 39 p.

(NIESR Discussion Paper; 44)

US 30C

334 BARR

AUERBACH, Alan J.

The 1995 budget and health care reform : a generational perspective / AUERBACH, Alan J.; GOKHALE, Jagadeesh; KOTLIKOFF, Laurence J., 1994. - N° 1, 1st quarter 1994, p. 20-30.

(FEDERAL RESERVE BANK OF CLEVELAND - ECONOMIC REVIEW, ISSN 0013-0281; 30)

BARRELL, Ray

Structural differences in European labour markets / BARRELL, Ray; PAIN, Nigel; YOUNG, Garry.

London : National Institute of Economic and Social Research, 1993. - 49 p.

(NIESR Discussion Paper; 46)

BARRELL, Ray

Trade restraints and Japanese direct investment flows / BARRELL, Ray; PAIN, Nigel.

London : National Institute of Economic and Social Research, 1993. - 19 p.

(NIESR Discussion Paper; 43)

BRAYTON, Flint

Interest rate policies for price stability / BRAYTON, Flint; TINSLEY, P.A.

Washington : Board of Governors of the Federal Reserve System, 1993. - 29 p.

(Finance and Economics Discussion Series; 93-22)

305 BEAU

US 30C

BEAULIEU, J. Joseph

Optimal durable and nondurable consumption with transactions costs / BEAULIEU, J. Joseph.

Washington : Board of Governors of the Federal Reserve System, 1993. - 44 p.

(Finance and Economics Discussion Series; 93-12)

BRYDEN, Edward

On disinflation since 1982 : an application of change-point tests / BRYDEN, Edward; CARLSON, John B., 1994. - N° 1, 1st quarter 1994, p. 31-42.

(FEDERAL RESERVE BANK OF CLEVELAND - ECONOMIC REVIEW, ISSN 0013-0281; 30)

US 838

BE 27CF

BLUM, Cynthia

US transfer taxation of nonresident aliens : too much or too little? / BLUM, Cynthia., 1993. - N° 4, winter 1993/94, p. 469-563.

(UNIVERSITY OF PENNSYLVANIA JOURNAL OF INTERNATIONAL BUSINESS LAW, ISSN 0891-9895; 14)

BULLETIN DE LA GENERALE DE BANQUE

Les produits dérivés : le cas des options de change, 1994. - N° 348, mars 1994, p. 8-15.

(BULLETIN DE LA GENERALE DE BANQUE; 1994)

331.0 BOMF

333.6 CAPI

BOMFIM, Antulio N.

Forecast-heterogeneity in the business cycle : small deviations from rationality, large dynamic effects / BOMFIM, Antulio N.

Washington : Board of Governors of the Federal Reserve System, 1993. - 43 p.

(Finance and Economics Discussion Series; 93-2)

Capital

The capital markets handbook
London : Euromoney, 1993. - 470 p.

ISBN 1-85564-147-X

CAPORALE, Guglielmo Maria

Debt sustainability and monetary union / CAPORALE, Guglielmo Maria.
London : National Institute of Economic and Social Research, 1993. - 21 p.
(NIESR Discussion Paper; 49)

COOPERS & LYBRAND

Currency Swaps / COOPERS & LYBRAND.
London : IFR Publishing, 1993. - XII+236 p.
(IFR Swaps Series; 2)
ISBN 1-873446-21-7

333.450 CAPO

333.6 COOP

CAPORALE, Guglielmo Maria

Nominal exchange rate regimes and the stochastic behaviour of real variables / CAPORALE, Guglielmo Maria; PITTIS, Nikitas.
London : National Institute of Economic and Social Research, 1993. - 25 p.
(NIESR Discussion Paper; 39)

COOPERS & LYBRAND

Interest rate Swaps / COOPERS & LYBRAND.
London : IFR Publishing, 1993. - XIII+166 p.
(IFR Swaps Series; 1)
ISBN 1-873446-16-0

307.3 COMM

BE 99B

COMMUNAUTES EUROPEENNES

Balance des paiements des institutions communautaires de 1987 à 1990 / COMMUNAUTES EUROPEENNES; EUROSTAT.
Luxembourg : Office des Publications Officielles des Communautés Européennes, 1993. - 159 p.
(Commerce Extérieur : Etudes et Analyses; 6/D)
ISBN 92-826-5486-9

DELBECQUE, Bernard

The process of fiscal convergence in Belgium / DELBECQUE, Bernard., 1994. - N° 2, maart-april 1994, p. 145-157.
(DOCUMENTATIEBLAD - MINISTERIE VAN FINANCIËN; 1994)

334 COMM

BE 28E

COMMUNAUTES EUROPEENNES

Un marché commun des services / COMMUNAUTES EUROPEENNES.
Luxembourg : Office des Publications Officielles des Communautés Européennes, 1993. - IX+198 p.
(Marché Intérieur 1993; 1)
ISBN 92-826-5260-2

DELVAUX, Yves

La dette publique. Evolution depuis 1989 / DELVAUX, Yves., 1994. - N° 1429, 1994, 44 p.
(COURRIER HEBDOMADAIRE - CRISP, ISSN 0008-9664; 1994)

DINNE, Martine

The role of Euroclear in cross border securities settlement / DINNE, Martine., 1994. - N° 1, January-February 1994, p. 10-13.

(*THE WORLD OF BANKING*; 13)

DOWD, Kevin

Laissez-faire banking / DOWD, Kevin.

London : Routledge, 1993. - VI+380 p.

(*Foundations of the Market Economy Series*)

ISBN 0-415-08584-5

EEC 23

334 DUMO

Directive relative aux systèmes de garantie des dépôts : avis de la Commission COM(94) 99 final, 1994. - N° 99, 24 mars 1994, 6 p.

(*DOCUMENTS - COMMISSION DES COMMUNAUTÉS EUROPÉENNES. 10/QUESTIONS ÉCONOMIQUES - CONSOMMATION, ISSN 0254-1491; 1994*)

DUMOULIN, Michel

La ligue européenne de coopération économique (1946-1981) : un groupe d'étude et de pression dans la construction européenne / DUMOULIN, Michel; DUTRIEUE, Anne-Myriam.

Berne : Peter Lang, 1993. - 274 p.

(*Euroclio : Etudes et Documents*)

ISBN 3-906750-74-4

BE 44E

BE 149

DOCQUIER, F.

Transferts publics et transition démographique en Belgique : une approche par l'équilibre général / DOCQUIER, F., 1994. - N° 141, 1^{er} trimestre 1994, p. 89-115.

(*CAHIERS ÉCONOMIQUES DE BRUXELLES, ISSN 0008-0195; 1994*)

DUQUET, H.

De toekomst van de overheid / DUQUET, H., 1993. - N° 5, september-oktober 1993, p. 7-28.

(*NIEUW TIJDSCHRIFT VOOR POLITIEK, ISSN 0773-0527; 1993*)

333.8 DOMI

IT 11

DOMINGUEZ, Kathryn M.

Does foreign exchange intervention work? / DOMINGUEZ, Kathryn M.; FRANKEL, Jeffrey A.

Washington : Institute for International Economics, 1993. - XII+170 p.

ISBN 0-88132-104-4

ECU NEWSLETTER

Central banks' operating procedures and the transmission of monetary policy in four major European countries. Final remarks, 1993. - N° 46, December 1993, p. 24-31.

(*ECU NEWSLETTER; 1993*)

ECU NEWSLETTER

European unemployment, 1993. - N° 46, December 1993, p. 3-14.

(*ECU NEWSLETTER*; 1993)

EUROPEAN COMMUNITIES

Trade and foreign investment in the Community's regions : the impact of economic reform in Central and Eastern Europe / EUROPEAN COMMUNITIES.

Luxembourg : Office for Official Publications of the European Communities, 1993. - 157 p.

(*Regional Development Studies*; 7)

ISBN 92-826-5583-0

333.6 EQUI

IT 22

Equity

The equity derivatives handbook / Edit. by John WATSON.

London : Euromoney, 1993. - VII+201 p.

ISBN 1-85564-199-2

FITOUSSI, Jean-Paul

Wage distribution and unemployment / FITOUSSI, Jean-Paul; ZOEGA, Gylfi., 1993. - N° 11, November 1993, p. 97-132.

(*RIVISTA DI POLITICA ECONOMICA*, ISSN 0391-6170; 83)

334 EURO

GB 36C

European

The European currency crisis : what chance now for a single European currency? / Edit. by Paul TEMPERTON. Cambridge : Probus, 1993. - X+327 p.

ISBN 1-55738-560-2

FRASER, P.

An empirical investigation of convergence among European equity markets / FRASER, P.; HELLIAR, C.V.; POWER, D.M., 1994. - N° 2, April 1994, p. 149-157.

(*APPLIED FINANCIAL ECONOMICS*, ISSN 0960-3107; 4)

307.3 EURO

FR 10C

EUROPEAN COMMUNITIES

European money and banking statistical methods - 1993 / EUROPEAN COMMUNITIES.

Luxembourg : Office for Official Publications of the European Communities, 1993. - III+290 p.

(*Economy and Finance : Studies and Analyses*; 2/D)

ISBN 92-826-5786-8

FREEMAN, Christopher

Changement technologique et économie mondiale / FREEMAN, Christopher., 1994. - N° 186, avril 1994, p. 25-48.

(*FUTURIBLES - ANALYSE-PREVISION-PROSPECTIVE*, ISSN 0337-307X; 1994)

FUHRER, Jeff

Inflation persistence / FUHRER, Jeff; MOORE, George.
Washington : Board of Governors of the Federal Reserve System, 1993. - 39 p.

(*Finance and Economics Discussion Series ; 93-17*)

GEMEENTEKREDIET

De financiën van de lokale overheden in 1992 /
GEMEENTEKREDIET.

Brussel : Gemeentekrediet, 1993. - 85 p.

333.110 FUHR

338.0 GERT

FUHRER, Jeff

Monetary policy and the behavior of long-term real-
interest rates / FUHRER, Jeff; MOORE, George.

Washington : Board of Governors of the Federal Reserve System, 1993. - 27 p.

(*Finance and Economics Discussion Series ; 93-16*)

GERTLER, Mark

Monetary policy, business cycles and the behavior
of small manufacturing firms / GERTLER, Mark;
GILCHRIST, Simon.

Washington : Board of Governors of the Federal Reserve System, 1993. - 38 p.

(*Finance and Economics Discussion Series ; 93-4*)

333.451 FUKU

333.8 GERT

FUKUDA, Shin-ichi

Endogenous exchange rate fluctuations under the flexi-
ble exchange rate regime / FUKUDA, Shin-ichi.

Tokyo : Hitotsubashi University, 1993. - 15 p.

(*Institute of Economic Research, Discussion Paper ; A/271*)

GERTLER, Mark

The cyclical behavior of short term business lending :
implications for financial propagation mechanisms /
GERTLER, Mark; GILCHRIST, Simon.

Washington : Board of Governors of the Federal Reserve System, 1993. - 11 p.

(*Finance and Economics Discussion Series ; 93-6*)

NZ 1

658 GILC

FUNG, Andrew

The yield curve as an indicator of monetary conditions /
FUNG, Andrew; CHAPPLE, Bryan., 1994. - N° 1,
March 1994, p. 35-45.

(*RESERVE BANK BULLETIN, ISSN 0112-871X; 57*)

GILCHRIST, Simon

Evidence on the role of cash flow for investment /
GILCHRIST, Simon; HIMMELBERG, Charles P.

Washington : Board of Governors of the Federal Reserve System, 1993. - 23 p.

(*Finance and Economics Discussion Series ; 93-7*)

GROUP OF THIRTY

Derivatives : practices and principles / GROUP OF THIRTY.

Washington : Group of Thirty, 1993. - 64 p. + app. I & II.

App. I : working papers. App. II : legal enforceability : survey of nine jurisdictions.

ISBN 1-56708-090-1

Japanese

Japanese direct investment in Europe : motives, impact and policy implications

Aldershot, Hants : Avebury, 1993. - IX+155 p.

(*Joint Project on Japanese Investment in Europe*; 2)

ISBN 1-85628-199-X

EEC 3F

BE 64B

Growth

Growth and employment, 1994. - N° 1, 1994, p. 75-106.

(*EUROPEAN ECONOMY - REPORTS AND STUDIES, ISSN 0379-0991*; 1994)

JENNES, Geert

Belastingstelsels en belastinghervorming in 15 OESO-landen / JENNES, Geert; DIERICKX, Guido., 1994. - N° 1, maart 1994, p. 79-118.

(*ECONOMISCH EN SOCIAAL TIJDSCHRIFT, ISSN 0013-0575*; 48)

DE 15

331.3 JIAP

HORSTMANN, Winfried

A European perspective on public debt / HORSTMANN, Winfried., 1994. - N° 2, March-April 1994, p. 78-83.

(*INTERECONOMICS, ISSN 0020-5346*; 29)

JIAP EI, Wu

Macrocontrol is the guarantee of the development of market economy : observe China's market economy from the angle of Japan's macrocontrol / JIAP EI, Wu. Osaka University : The Institute of Social and Economic Research, 1993. - 20 p.

(*ISER Discussion Paper*; 298)

305 IRIT

BE 107

IRITANI, Jun

Almost uniform commodity taxation doctrine : equilibrium and efficiency / IRITANI, Jun; KUGA, Kiyoshi. Osaka University : The Institute of Social and Economic Research, 1993. - 35 p.

(*ISER Discussion Paper*; 293)

JURION, Bernard

La commune dans l'Etat fédéral : le financement au niveau communal / JURION, Bernard., 1994. - N° 688, avril 1994, p. 197-202.

(*MOUVEMENT COMMUNAL*; 76)

KAMIYA, Kazuya

Optimal cost allocation rule in general equilibrium models / KAMIYA, Kazuya.

Osaka University : The Institute of Social and Economic Research, 1993. - 22 p.

(ISER Discussion Paper; 291)

LEGEIN, Erna

Beschouwingen over de invoering van geïndexeerde leningen / LEGEIN, Erna., 1994. - N° 1, maart 1994, p. 19-30.

(KWARTAALOVERZICHT VAN DE ECONOMIE - MINISTERIE VAN ECONOMISCHE ZAKEN, ISSN 0773-3666; 11)

305 KAMI

333.10 LLEW

KAMIYA, Kazuya

Optimal public utility pricing : a general equilibrium analysis / KAMIYA, Kazuya.

Osaka University : The Institute of Social and Economic Research, 1993. - 33 p.

(ISER Discussion Paper; 294)

LLEWELLYN, David

The economics of bank charges for personal customers / LLEWELLYN, David T.; DRAKE, Leigh.

Loughborough : Loughborough University Banking Centre, 1993. - 82 p.

(LUBC Research Monograph; 9)

GB 21

DE 35

LADRECH, Robert

Europeanization of domestic politics and institutions : the case of France / LADRECH, Robert., 1994. - N° 1, March 1994, p. 69-88.

(JOURNAL OF COMMON MARKET STUDIES, ISSN 0021-9886; 32)

LÜCK, Martin

Banca d'Italia - Italiens ökonomischer Ordnungshüter / LÜCK, Martin., 1994. - N° 9, 1 Mai 1994, p. 418-424.

(ZEITSCHRIFT FÜR DAS GESAMTE KREDITWESEN, ISSN 0341-4019; 47)

305 LAHI

GB 63

LAHIRI, Sajal

On the correction of trade distortions in a small open economy / LAHIRI, Sajal; RAIMONDOS, Pascalis.

Osaka University : The Institute of Social and Economic Research, 1993. - 25 p.

(ISER Discussion Paper; 292)

MASTROPASQUA, Cristina

Industrial countries' protectionism with respect to Eastern Europe : the impact of the association agreements concluded with the EC on the exports of Poland, Czechoslovakia and Hungary / MASTROPASQUA, Cristina; ROLLI, Valeria., 1994. - N° 2, March 1994, p. 151-169.

(THE WORLD ECONOMY, ISSN 0378-5920; 17)

OLINER, Stephen D.

Is there a bank credit channel for monetary policy? / OLINER, Stephen D.; RUDEBUSH, Glenn D.

Washington : Board of Governors of the Federal Reserve System, 1993. - 36 p.

(*Finance and Economics Discussion Series*; 93-8)

PHYLAKTIS, Kate

Black and official exchange rates in the Pacific Basin countries : an analysis of their long-run dynamics / PHYLAKTIS, Kate; KASSIMATIS, Yiannis., 1994. - N° 4, April 1994, p. 399-407.

(*APPLIED ECONOMICS*, ISSN 0003-6846; 26)

338.3 ONIK

OCDE 8F

ONIKI, Hajime

On the optimal size of economic organizations : the benefits and costs of centralization and decentralization / ONIKI, Hajime.

Osaka University : The Institute of Social and Economic Research, 1993. - 18 p.

(*ISER Discussion Paper*; 290)

PRADERIE, Françoise

L'aube de la coopération scientifique globale / PRADERIE, Françoise., 1994. - N° 187, avril-mai 1994, p. 4-7.

(*L'OBSERVATEUR DE L'O.C.D.E.*; 1994)

US 31K

FI 1

OSTERBERG, William P.

Depositor preference and the cost of capital for insured depository institutions / OSTERBERG, William P.; THOMSON, James B., 1994. - N° 9404, March 1994, 21 p.

(*FEDERAL RESERVE BANK OF CLEVELAND - WORKING PAPER*; 1994)

RANTAMA, Jaana

Bank deposits and their taxation / RANTAMA, Jaana; SOLTILA, Heikki., 1994. - N° 4, April 1994, p. 8-14.

(*BANK OF FINLAND - BULLETIN*, ISSN 0784-6509; 68)

FR 1C

US 838

PERELMAN, Sergio

A comparative performance study of postal services : a productive efficiency approach / PERELMAN, Sergio; PESTIEAU, Pierre., 1994. - N° 33, janvier/mars 1994, p. 187-202.

(*ANNALES D'ECONOMIE ET DE STATISTIQUE*, ISSN 0769-489X; 1994)

ROQUETTE, Andreas J.

New developments relating to the internationalization of the capital markets : a comparison of legislative reforms in the United States, the European Community, and Germany / ROQUETTE, Andreas J., 1993. - N° 4, winter 1993/94, p. 565-622.

(*UNIVERSITY OF PENNSYLVANIA JOURNAL OF INTERNATIONAL BUSINESS LAW*, ISSN 0891-9895; 14)

SAVAGE, R.

Compétitivité globale, contrainte externe et performances macro-économiques comparées : une analyse de longue période (1960-92) de 13 pays industrialisés / SAVAGE, R., 1994. - N° 2, maart-april 1994, p. 159-406.

(DOCUMENTATIEBLAD - MINISTERIE VAN FINANCIËN; 1994)

TIRELLI, Patrizio

Monetary and fiscal policy, the exchange rate and foreign wealth / TIRELLI, Patrizio.

Basingstoke, Hampshire : Macmillan, 1993. - X+194 p.

ISBN 0-333-56579-7

DE 16

050 TREA

SOLDATOS, Gerasimos

An analysis of the conflict between underground economy and tax evasion / SOLDATOS, Gerasimos., 1994. - N° 3, Mai 1994, p. 292-304.

(JAHRBÜCHER FÜR NATIONALÖKONOMIE UND STATISTIK, ISSN 0021-4027; 213)

TREASURY AND CIVIL SERVICE COMMITTEE

Prospects for monetary union / TREASURY AND CIVIL SERVICE COMMITTEE.

London : Her Majesty's Stationery Office, 1993. - XXV+55 p.

House of Commons, session 1992-93, 3rd report together with the proceedings of the Committee, minutes of evidence and appendices.

ISBN 0-10-243893-5

382.3 SUZU

305 TSUN

SUZUMURA, Kotaro

Voluntary trade restraints and economic welfare / SUZUMURA, Kotaro; ISHIKAWA, Jota.

Tokyo : Hitotsubashi University, 1993. - 31 p.

(Institute of Economic Research, Discussion Paper; A/272)

TSUNEKI, Atsushi

The measurement of waste with nonconvex technology / TSUNEKI, Atsushi.

Osaka University : The Institute of Social and Economic Research, 1993. - 11 p.

(ISER Discussion Paper; 289)

GB 2

BE 171

THE AMEX BANK REVIEW

USA diverges from Europe and Japan, 1994. - N° 3, 21 March 1994, p. 2-3.

(THE AMEX BANK REVIEW, ISSN 0265-945X; 21)

VAN GOMPEL, J.

Wage formation characteristics, exchange rate regime and unemployment in the 1970s and 1980s / VAN GOMPEL, J.; VAN POECK, A., 1994. - N° 1, maart 1994, p. 25-43.

(TIJDSCHRIFT VOOR ECONOMIE EN MANAGEMENT, ISSN 0772-7674; 39)

BE 44E

van POTTELSBERGHE de la POTTERIE, B.

Les industries sidérurgiques européennes et japonaises :
vers une convergence? / van POTTELSBERGHE de la
POTTERIE, B., 1994. - N° 141, 1^{er} trimestre 1994,
p. 3-44.

(CAHIERS ECONOMIQUES DE BRUXELLES, ISSN
0008-0195; 1994)

334 VOMB

Vom

Vom Binnenmarkt zur Europäischen Union : Beiträge
zur aktuellen Entwicklung des Gemeinschaftsrechts /
Hrsg von Jürgen SCHWARZE.

Baden-Baden : Nomos, 1993. - 100 p.

(Schriftenreihe Europäisches Recht, Politik und Wirt-
schaft; 158)

ISBN 3-7890-2946-7

BE 18

WEEKBERICHTEN - KREDIETBANK

Het onderwijs, een sector in moeilijkheden (II), 1994. -
N° 11, 25 maart 1994, p. 1-6.

(WEEKBERICHTEN - KREDIETBANK, ISSN 0772-3318;
49)