



TIJDSCHRIFT

VAN DE

NATIONALE BANK VAN BELGIE

Verschijnt maandelijks

LXIX^e jaargang, nr. 12
December 1994

INHOUD

Statistieken	1
Economische wetgeving	217
Lijst van de verschenen « Studienota's »	221
Literatuur in verband met de economische en financiële aangelegenheden die van belang zijn voor België	223

De getekende artikels geven de opvattingen weer van de schrijver en zijn niet bindend voor de Bank.

De opvattingen uitgedrukt in de niet-getekende artikels dragen de goedkeuring weg van het Directiecomité van de Bank.

Overneming van uittreksels uit het *Tijdschrift* is toegestaan, op voorwaarde dat de bron wordt vermeld.

STATISTIEKEN

ECONOMISCHE WETGEVING

LIJST VAN DE VERSCHENEN « STUDIENOTA'S »

LITERATUUR IN VERBAND MET
DE ECONOMISCHE EN FINANCIËLE AANGELEGENHEDEN
DIE VAN BELANG ZIJN VOOR BELGIE

STATISTIEKEN

INHOUD

Nummers
van de tabellen

Nummers
van de tabellen

I. — Nationale rekeningen en conjunctuurtests.

1. Verdeling van het nationaal produkt over de produktiefactoren I - 1
2. Bruto toegevoegde waarde, tegen marktprijzen, per activiteitsklasse I - 2
3. Besteding van het nationaal produkt :
 - a) Ramingen in werkelijke prijzen I - 3a
 - b) Ramingen in prijzen van 1985 I - 3b
4. Conjunctuurtests :
 - a) Getalwaarde van de synthetische curven I - 4a
 - b) Verwerkende nijverheid :
 - getalwaarde van de synthetische curve en van haar componenten I - 4b.1
 - brutoresultaten per sector I - 4b.2
 - getalwaarde van de regionale synthetische curven en van hun componenten I - 4b.3
 - brutoresultaten per gewest I - 4b.4
 - c) Bouwnijverheid :
 - getalwaarde van de synthetische curve en van haar componenten I - 4c.1
 - brutoresultaten per sector I - 4c.3
 - d) Handel :
 - getalwaarde van de synthetische curve en van haar componenten I - 4d
5. Investerings in vaste kapitaalgoederen in de verwerkende nijverheid I - 5

II. — Bevolking, werkgelegenheid, werkloosheid.

1. Bevolking, vraag naar en aanbod van arbeidsplaatsen II - 1
2. Werkloosheid en openstaande betrekkingen II - 2

III. — Landbouw en visserij.

1. Landbouw III - 1
2. Zeevisserij III - 2

IV. — Nijverheid.

1. Industriële produktie IV - 1
2. Produktie van de verwerkende industrie — Indeling naar de bedrijfstak IV - 2
3. Energie IV - 3
4. Metaal IV - 4
5. Bouwnijverheid IV - 5
6. Industriële produktie der EEG-landen IV - 6

V. — Diensten.

1. Vervoer :
 - a) Activiteit van de NMBS en de SABENA V - 1a
 - b) Zeevaart V - 1b
 - c) Binnenscheepvaart V - 1c
2. Toerisme — Overnachtingen van toeristen in België V - 2
3. Binnenlandse handel :
 - a) Verkoop van de detailhandel V - 3a
4. Verrekenkamers :
 - a) Aantal verrichtingen V - 4a
 - b) Bedrag van de verrichtingen V - 4b

VI. — Inkomens.

1. Bezoldigingen van de werknemers VI - 1
2. Gemiddelde brutobezoldigingen van de werknemers in de nijverheid VI - 2

VII. — Prijsindexcijfers.

1. Grondstoffen VII - 1
2. a) Indexcijfer der produktie- en invoerprijzen en zijn bestanddelen VII - 2a
- b) Indexcijfers der industriële produktieprijzen VII - 2b
3. Consumptieprijzen in België :
 - a) Indeling in 4 groepen VII - 3a
 - b) Indeling volgens het Bureau voor de Statistiek der Europese Gemeenschappen VII - 3b

VIII. — Buitenlandse handel van de BLEU.

1. Algemene tabel VIII - 1
2. Uitvoer van de BLEU : Indeling volgens secties van de type-classificatie van de internationale handel :
 - a) Miljarden franken VIII - 2a
 - b) Indexcijfers van de gemiddelde waarden per eenheid VIII - 2b
 - c) Hoeveelheidsindexcijfers VIII - 2c
3. Invoer van de BLEU : Indeling volgens secties van de type-classificatie voor de internationale handel :
 - a) Miljarden franken VIII - 3a
 - b) Indexcijfers van de gemiddelde waarden per eenheid VIII - 3b
 - c) Hoeveelheidsindexcijfers VIII - 3c
4. Indeling naar het gebruik der produkten :
 - a) Miljarden franken VIII - 4a
 - b) Indexcijfers van de gemiddelde waarden per eenheid VIII - 4b
 - c) Hoeveelheidsindexcijfers VIII - 4c
5. Geografische spreiding van de buitenlandse handel van de BLEU VIII - 5

IX. — Betalingsbalans van de BLEU.

- 1-2-3. Balans op transactiebasis :
 - Jaarcijfers IX - 1
 - Saldi per kwartaal IX - 2
 - Ontvangsten en uitgaven per kwartaal IX - 3
4. Balans op kasbasis IX - 4
5. Verrichtingen met het buitenland, verrichtingen in buitenlandse valuta's van de ingezetenen met de Belgische en Luxemburgse kredietinstellingen en deviezenverrichtingen op termijn IX - 5
6. Voor de betaling van in- en uitvoer gebruikte valuta's IX - 6

X. — Valutamarkt.

1. Indicatieve valutakoersen :
 - a) EEG-landen X - 1a
 - b) Andere dan EEG-landen X - 1b
2. Europees Monetair Stelsel :
 - a) Spilkoersen van de Ecu, bilaterale spilkoersen en koersen waarop interventie verplicht is gesteld ... X - 2a
 - b) Agio of disagio van de verschillende munten t.o.v. de Belgische frank X - 2b
 - c) Afwijkingsindicatoren X - 2c
 - d) Samenstelling en relatieve gewichten van de Ecu ; afwijkingsintervallen X - 2d
3. Effectieve wisselkoersen X - 3

	Nummers van de tabellen	Nummers van de tabellen
XI. — Overheidsfinanciën.		
1. Officiële schuld van de Schatkist	XI - 1	
2. Nominale verandering van de officiële schuld en netto te financieren saldo van de Schatkist	XI - 2	
3. Samenstelling van het netto te financieren saldo van de Schatkist	XI - 3	
4. Indeling van de ontvangsten van de nationale overheid, de gemeenschappen en de gewesten	XI - 4	
5. Netto financieel tekort of overschot van de subsectoren en van de gezamenlijke overheid	XI - 5	
6. Nieuwe verplichtingen en vorming van financiële activa door de overheid	XI - 6	
7. Financiële activa in het bezit van de overheid	XI - 7	
8. Uitstaande bedragen van de schulden en financiële activa van de overheid	XI - 8	
XII. — Globalisaties van de jaarrekeningen van de niet-financiële ondernemingen.		
1. Geheel van de niet-financiële ondernemingen		
a) Globalisatie van de balansen na winstverdeling ..	XII - 1a	
b) Globalisatie van de resultatenstromen		
1. Volledige en verkorte schema's	XII - 1b.1	
2. Volledige schema's	XII - 1b.2	
c) Globalisatie van de investeringsstromen	XII - 1c	
d) Ratio's berekend op basis van de globalisaties van jaarrekeningen	XII - 1d	
2. Verwerkende nijverheid		
a) Globalisatie van de balansen na winstverdeling ..	XII - 2a	
b) Globalisatie van de resultatenstromen		
1. Volledige en verkorte schema's	XII - 2b.1	
2. Volledige schema's	XII - 2b.2	
c) Globalisatie van de investeringsstromen	XII - 2c	
d) Ratio's berekend op basis van de globalisaties van jaarrekeningen	XII - 2d	
3. Handel		
a) Globalisatie van de balansen na winstverdeling ..	XII - 3a	
b) Globalisatie van de resultatenstromen		
1. Volledige en verkorte schema's	XII - 3b.1	
2. Volledige schema's	XII - 3b.2	
c) Globalisatie van de investeringsstromen	XII - 3c	
d) Ratio's berekend op basis van de globalisaties van jaarrekeningen	XII - 3d	
4. Particuliere niet-financiële diensten		
a) Globalisatie van de balansen na winstverdeling ..	XII - 4a	
b) Globalisatie van de resultatenstromen		
1. Volledige en verkorte schema's	XII - 4b.1	
2. Volledige schema's	XII - 4b.2	
c) Globalisatie van de investeringsstromen	XII - 4c	
d) Ratio's berekend op basis van de globalisaties van jaarrekeningen	XII - 4d	
XIII. — Financiële rekeningen.		
1. Middelenstromen per sector	XIII - 1	
2. Wijzigingen in de vorderingen en verplichtingen in 1992 - synthese	XIII - 2	
3. Wijzigingen in 1992, in de vorderingen en verplichtingen binnen de Belgische economie	XIII - 3	
XIV. — Financiële instellingen.		
1. a) Balansen van de Nationale Bank van België	XIV - 1a	
b) Weekstaten van de Nationale Bank van België ..	XIV - 1b	
2. Netto goud- en deviezenreserves à contant van de Nationale Bank van België	XIV - 2	
3. Rentenfonds	XIV - 3	
4. a) Balansen van de gezamenlijke kredietinstellingen .	XIV - 4a	
b) Balansen van de zeven grote kredietinstellingen naar Belgisch recht	XIV - 4b	
c) Balansen van de overige kredietinstellingen naar Belgisch recht	XIV - 4c	
d) Balansen van de bijkantoren	XIV - 4d	
5. a) Posten buiten balanstelling van de gezamenlijke kredietinstellingen	XIV - 5a	
b) Posten buiten balanstelling van de zeven grote kredietinstellingen naar Belgisch recht	XIV - 5b	
c) Posten buiten balanstelling van de overige kredietinstellingen naar Belgisch recht	XIV - 5c	
d) Posten buiten balanstelling van de bijkantoren ...	XIV - 5d	
6. a) Winst- en verliesrekening van de gezamenlijke kredietinstellingen : kwartaalcijfers	XIV - 6a	
b) Winst- en verliesrekening van de zeven grote kredietinstellingen naar Belgisch recht : kwartaalcijfers	XIV - 6b	
c) Winst- en verliesrekening van de overige kredietinstellingen naar Belgisch recht : kwartaalcijfers	XIV - 6c	
d) Winst- en verliesrekening van de bijkantoren : kwartaalcijfers	XIV - 6d	
7. a) Winst- en verliesrekening van de gezamenlijke kredietinstellingen : jaarcijfers	XIV - 7a	
b) Winst- en verliesrekening van de zeven grote kredietinstellingen naar Belgisch recht : jaarcijfers ...	XIV - 7b	
c) Winst- en verliesrekening van de overige kredietinstellingen naar Belgisch recht : jaarcijfers	XIV - 7c	
d) Winst- en verliesrekening van de bijkantoren : jaarcijfers	XIV - 7d	
8. Levensverzekeringsmaatschappijen	XIV - 8	
9. Gezamenlijke betalingen door middel van direct opeisbare bankdeposito's in Belgische franken en van tegoeden in postrekening	XIV - 9	
10. Verrichtingen in postrekening	XIV - 10	
XV. — Financiële activa.		
1. Monetaire aggregaten	XV - 1	
2. Opsplitsing van M1	XV - 2	
3. Financiële activa in het bezit van de vennootschappen en particulieren	XV - 3	
4. Financiële activa in het bezit van de vennootschappen en particulieren. — Niet-monetaire activa voor ten hoogste een jaar :		
a) Veranderingen	XV - 4a	
b) Uitstaande bedragen bij de nationale financiële instellingen	XV - 4b	
5. Financiële activa in het bezit van de vennootschappen en particulieren. Activa voor meer dan een jaar	XV - 5	
6. Financiële activa in het bezit van de vennootschappen en particulieren. Activa in Belgische frank en buitenlandse valuta's bij de nationale financiële instellingen :		
a) Veranderingen	XV - 6a	
b) Uitstaande bedragen	XV - 6b	
XVI. — Verplichtingen van de particulieren, de vennootschappen en de eenmanszaken.		
1. Verplichtingen van de particulieren, de vennootschappen en de eenmanszaken	XVI - 1	
2. Verplichtingen van de particulieren, de vennootschappen en de eenmanszaken bij de nationale financiële instellingen :		
a) Veranderingen in miljarden franken	XVI - 2a	
b) Uitstaande bedragen in miljarden franken	XVI - 2b	

Nummers
van de tabellen

Nummers
van de tabellen

3. Verplichtingen overwegend door de particulieren aangegaan — Indeling naar crediteur :
 - a) Veranderingen in miljarden franken XVI - 3a
 - b) Uitstaande bedragen in miljarden franken XVI - 3b
4. Verkopen op afbetaling, persoonlijke leningen, bank- en kredietkaarten :
 - 1) Algemene resultaten XVI - 4.1
 - 2) Achterstallige contracten XVI - 4.2
5. Hypothecaire- kredietaanvragen en hypotheekinschrijvingen :
 - 1) Aanvragen van hypothecair krediet voor de financiering van de huisvesting, ingediend bij de belangrijkste Belgische financiële instellingen XVI - 5.1
 - 2) Hypotheekinschrijvingen XVI - 5.2
6. Verplichtingen van de vennootschappen en de eenmanszaken bij de nationale financiële instellingen :
 - a) Veranderingen in miljarden franken XVI - 6a
 - b) Uitstaande bedragen in miljarden franken XVI - 6b
7. Verplichtingen van de vennootschappen en de eenmanszaken bij de banken :
 - a) Veranderingen in miljarden franken XVI - 7a
 - b) Uitstaande bedragen in miljarden franken XVI - 7b
8. Verplichtingen van de vennootschappen en de eenmanszaken bij de spaarbanken en de ondernemingen waarop hoofdstuk I van de wet van 10 juni 1964 van toepassing is :
 - a) Veranderingen in miljarden franken XVI - 8a
 - b) Uitstaande bedragen in miljarden franken XVI - 8b
9. Verplichtingen van de vennootschappen en de eenmanszaken bij de kredietinstellingen van de overheidssector.
 - a) Veranderingen in miljarden franken XVI - 9a
 - b) Uitstaande bedragen in miljarden franken XVI - 9b
10. Verplichtingen van de vennootschappen tegenover het buitenland XVI - 10
11. Disconto-, voorschotten- en acceptkredieten bij hun oorsprong verleend door de banken, de Algemene Spaar- en Lijfrentekas, de Nationale Maatschappij voor Krediet aan de Nijverheid en de Nationale Kas voor Beroepskrediet aan de bedrijven en de particulieren en aan het buitenland :
 - 1) Kredieten van een miljoen frank of meer waarvan de begunstigde een Belgische ingezetene is XVI - 11.1
 - 2) Kredieten van een miljoen frank of meer waarvan de begunstigde een niet-ingezetene is XVI - 11.2

XVII. — Kapitaalmarkt.

1. Obligaties in Belgische franken voor meer dan een jaar, uitgegeven door de overheid XVII - 1
2. Obligaties en kasbons in Belgische franken voor meer dan een jaar per emissiesector XVII - 2
3. Obligaties en kasbons in Belgische franken voor meer dan een jaar : netto-uitgiften en -verwervingen door de particulieren en de vennootschappen. XVII - 3
4. Obligaties en kasbons in Belgische franken voor meer dan een jaar : indeling naar emissie- en houdersectoren XVII - 4
5. Houderschap van de gedematerialiseerde lineaire obligaties. XVII - 5
6. Openbare uitgiften, door de overheidssector, van in Belgische franken luidende obligaties voor meer dan een jaar. XVII - 6
7. Aanbestedingen van lineaire obligaties XVII - 7
8. Uitgiften van aandelen XVII - 8
9. Beursactiviteit XVII - 9

10. Openbare uitgiften, in België, van deelbewijzen of aandelen van instellingen voor collectieve belegging XVII - 10
11. Aantal en inventariswaarde van de instellingen voor collectieve belegging naar Belgisch recht XVII - 11

XVIII. — Geldmarkt.

1. Uitwerking van de geldmarkttransacties van de Nationale Bank van België XVIII - 1
2. Geldmarktbeleid van de Nationale Bank van België XVIII - 2
3. Individuele kredietlijnen van de financiële instellingen bij de Nationale Bank van België ter dekking van hun einddagtekorten XVIII - 3
4. Plafonds voor de mobilisering van handelspapier door de kredietinstellingen bij de Nationale Bank van België XVIII - 4
5. Aanbestedingen van kredieten door de Nationale Bank van België XVIII - 5
6. a) Uitgifte van driemaands schatkistcertificaten XVIII - 6a
- b) Uitgifte van zesmaands schatkistcertificaten XVIII - 6b
- c) Uitgifte van twaalfmaands schatkistcertificaten XVIII - 6c
- d) Uitgifte van speciale schatkistcertificaten XVIII - 6d
7. Transacties op de secundaire markt van gedematerialiseerde effecten opgetekend door het effectenclearingstelsel van de Nationale Bank van België XVIII - 7
8. Houderschap van de gedematerialiseerde schatkistcertificaten XVIII - 8

XIX. — Rentetarieven.

1. Rentetarieven van de Nationale Bank van België en van het Herdiscontering- en Waarborginstituut XIX - 1
2. Referentietarieven van de secundaire markt voor schatkistcertificaten XIX - 2
3. Rentetarieven op de interbankenmarkt XIX - 3
4. Debetrentetarieven van de Belgische financiële instellingen XIX - 4
5. Creditrentetarieven van de Belgische financiële instellingen XIX - 5
6. Rendementspercentages op lange termijn op de secundaire markt van obligaties van de overheidssector XIX - 6
7. Rente op driemaands Euro-deposito's XIX - 7
8. Brutorendementen op lange termijn op de secundaire markt : internationale vergelijking XIX - 8

XX. — Buitenlandse circulatiebanken.

1. Discontovoet XX - 1

GRAFIEKEN.

- | | |
|---|----------|
| Conjunctuurtests | I - 4 |
| Synthetische curven bouwnijverheid | I - 4c.2 |
| Industriële productie | IV - 1 |
| Industriële productie der landen van de Europese Economische Gemeenschap | IV - 6 |
| Bezoldigingen van de werknemers - Gemiddeld brutoloon per gewerkt uur | VI - 1 |
| Gezamenlijke betalingen door middel van direct opeisbare bankdeposito's in Belgische franken en van de tegoeden in postrekening | XIV - 9 |

VOORNAAMSTE GEBRUIKTE AFKORTINGEN

BLEU	ASLK	Algemene Spaar- en Lijfrentekas.
		Belgisch-Luxemburgse Economische Unie.
	BPC	Bestuur der Postchecks.
	BTW	Belasting op de Toegevoegde Waarde.
EEG	CBHK	Centraal Bureau voor Hypothecair Krediet.
		Europese Economische Gemeenschap.
		Europees Fonds voor Monetaire Samenwerking.
EFMS		Organisatie voor Economische Samenwerking en Ontwikkeling.
OESO		
IMF	HWI	Herdiscontering- en Waarborginstituut.
		Internationaal Monetair Fonds.
	IRES	Université Catholique de Louvain - Institut de Recherches Economiques.
	MEZ	Ministerie van Economische Zaken.
	NBB	Nationale Bank van België.
	NILK	Nationaal Instituut voor Landbouwkrediet.
	NIS	Nationaal Instituut voor de Statistiek.
	NKBK	Nationale Kas voor Beroepskrediet.
	NMBS	Nationale Maatschappij der Belgische Spoorwegen.
	NMH	Nationale Maatschappij voor de Huisvesting.
OVN	NMKN	Nationale Maatschappij voor Krediet aan de Nijverheid.
		Organisatie der Verenigde Naties.
	RTT	Regie van Telegrafie en Telefonie.
	RVA	Rijksdienst voor Arbeidsvoorziening.
	SABENA	Belgische Naamloze Venootschap tot Exploitatie van het Luchtverkeer.

CONVENTIONELE TEKENS

—	het gegeven bestaat niet of is niet van toepassing.
.	niet beschikbaar gegeven.
%	procent.
*	voorlopig of raming.
!	verbeterd.
...	nihil of minder dan de helft van de laatst weerhouden eenheid.
0	
0,0	
p.m.	pro memorie.

ALGEMENE OPMERKING

In verschillende tabellen zijn de totalen ten gevolge van afrondingen niet gelijk aan de som van de rubrieken.

VLUGGE MEDEDELING VAN DE GEGEVENS

De abonnees kunnen desgewenst de gegevens vermeld in de tabellen VI-1, X-1 en 3, XV-1 tot 6 en XIX-1 verkrijgen zodra zij opgesteld zijn. De aanvragen dienen te worden gericht aan de Nationale Bank van België, Dienst Documentatie, de Berlaimontlaan 14, B - 1000 Brussel. Hierbij dient te worden vermeld welke tabellen de abonnee wenst te ontvangen.

BELGISCHE ECONOMISCHE STATISTIEKEN

De Bank heeft verzamelingen statistische reeksen uitgegeven in verband met de Belgische economie tijdens de periodes 1919 tot 1928, 1929 tot 1940, 1941 tot 1950, 1950 tot 1960, 1960 tot 1970 en 1970 tot 1980. Daarmee wil zij allen behulpzaam zijn die belang stellen in economische studies op middellange en lange termijn. Zij heeft getracht statistische reeksen te publiceren die over een lange periode vergelijkbaar zijn. Technische noten verduidelijken de betekenis van de cijfers.

De verzamelingen zijn verkrijgbaar door storting of overschrijving op rekening 100-0123913-78 - « TBW - Te factureren leveringen - Publikaties van de Dienst Documentatie » van de hieronder vastgestelde bedragen (eventueel plus 6 pct. BTW voor België) met vermelding van de gewenste verzameling.

	België en het Groothertogdom Luxemburg	Buitenland (gewone post)
1919-1928 (enkel beschikbaar in het Frans)	fr. 100	fr. 100
1929-1940	fr. 250	fr. 250
1941-1950	fr. 400	fr. 450
1950-1960	fr. 500	fr. 600
1960-1970	fr. 1.000	fr. 1.100
1970-1980	fr. 2.000	fr. 2.600*

* Luchtpost fr. 3.000.

De aanvragen om inlichtingen kunnen worden gericht aan de Nationale Bank van België, Dienst Documentatie, de Berlaimontlaan 14, B - 1000 Brussel.

I. — NATIONALE REKENINGEN EN CONJUNCTUURTESTS

1. — VERDELING VAN HET NATIONAAL PRODUKT OVER DE PRODUKTIEFACTOREN

Ramingen in werkelijke prijzen

(miljarden franken)

Bron : NIS.

	1981	1982	1983	1984	1985	1986	1987	1988	1989	1990	1991	1992	1993
A. Inkomen uit bezoldigde arbeid¹ :													
1. Wedden en lonen van werknemers onderworpen aan de Sociale Zekerheid	1.191,0	1.242,1	1.265,4	1.330,1	1.372,5	1.404,3	1.445,4	1.505,2	1.625,0	1.764,9	1.889,6	1.978,7	2.014,6
2. Wedden en lonen van werknemers onderworpen aan sommige bepalingen van de Sociale Zekerheid	55,8	59,0	61,0	63,2	66,2	68,6	70,1	71,0	72,3	76,6	82,0	83,5	86,3
3. Werkgeversbijdragen Sociale Zekerheid	290,0	293,8	319,3	368,0	423,1	448,7	486,3	506,7	537,8	580,5	628,0	672,9	683,9
4. Werknemers niet onderworpen aan de Sociale Zekerheid	561,3	598,6	612,5	652,2	687,0	712,9	713,7	713,3	763,7	810,3	871,7	914,7	967,4
5. Aanvullingen en correcties	87,5	103,3	118,6	128,1	137,6	168,8	176,1	191,5	182,5	189,3	220,0	242,8	244,9
Statistische aanpassing	- 15,6	3,2	34,0	19,8	5,1	34,8	12,5	38,4	- 11,9	19,4	23,6	18,6	13,3
<i>Totaal ...</i>	<i>2.170,1</i>	<i>2.299,9</i>	<i>2.410,7</i>	<i>2.561,4</i>	<i>2.691,6</i>	<i>2.838,1</i>	<i>2.904,0</i>	<i>3.026,1</i>	<i>3.169,3</i>	<i>3.440,9</i>	<i>3.714,9</i>	<i>3.911,2</i>	<i>4.010,4</i>
B. Ondernemersinkomen van zelfstandigen en van personenvennootschappen :													
1. Land-, tuin- en bosbouw ¹	56,8	64,2	73,6	72,5	69,8	68,9	62,4	67,0	92,4	81,9	77,9	72,3	67,9
2. Vrije beroepen ¹	112,8	118,4	127,6	138,7	155,6	169,4	186,6	205,3	233,7	253,0	276,7	303,2	316,1
3. Handelaars en ambachtlieden ¹	228,9	233,7	236,6	256,6	266,8	284,5	299,2	317,1	335,5	351,4	358,1	358,0	357,2
4. Inkomen der personenvennootschappen ²	14,2	17,3	20,8	25,5	31,8	41,6	46,2	52,5	65,8	60,3	55,8	58,8	62,4
Statistische aanpassing	- 2,9	0,6	6,6	3,8	1,0	7,0	2,6	8,2	- 2,7	4,2	4,9	3,8	2,7
<i>Totaal ...</i>	<i>409,8</i>	<i>434,2</i>	<i>465,2</i>	<i>497,1</i>	<i>525,0</i>	<i>571,4</i>	<i>596,9</i>	<i>650,1</i>	<i>724,6</i>	<i>750,8</i>	<i>773,5</i>	<i>796,1</i>	<i>806,3</i>
C. Inkomen uit vermogen toevoeiend aan particulieren¹ :													
1. Intresten	271,7	309,9	339,9	390,4	421,8	425,2	423,8	435,6	461,5	519,9	575,7	624,9	660,8
2. Huur (ontvangen of toegerekend) ...	97,1	107,2	123,9	142,0	156,3	170,6	186,6	199,7	210,2	219,8	232,2	257,6	283,3
3. Dividenden, tantièmes, giften	103,3	126,6	139,8	152,7	185,2	193,2	211,2	243,9	330,7	368,0	417,3	465,7	492,4
<i>Totaal ...</i>	<i>472,1</i>	<i>543,7</i>	<i>603,6</i>	<i>685,2</i>	<i>763,3</i>	<i>789,0</i>	<i>821,6</i>	<i>879,2</i>	<i>1.002,4</i>	<i>1.107,6</i>	<i>1.225,1</i>	<i>1.348,3</i>	<i>1.436,5</i>
D. Reserveringen van vennootschappen² ..	17,4	42,1	61,0	102,1	155,1	225,5	244,1	277,6	346,1	282,6	197,5	193,6	198,5
E. Directe belastingen der vennootschappen van alle juridische vormen	75,1	98,4	99,6	111,6	126,4	140,1	143,7	159,3	175,0	165,2	173,5	147,3	165,3
F. Inkomen uit vermogen en ondernemersinkomen toevoeiend aan de overheid	73,1	92,4	82,8	88,8	92,4	82,7	72,6	75,6	87,4	97,2	106,6	106,8	106,1
G. Af te trekken intresten :													
1. Intrest der overheidsschuld	-290,6	-367,8	-397,2	-448,6	-517,3	-573,4	-568,8	-580,0	-643,7	-700,5	-710,2	-775,3	-784,5
2. Intrest op consumptiekrediet	- 11,4	- 11,4	- 11,7	- 12,6	- 14,2	- 14,6	- 14,8	- 16,0	- 18,4	- 23,2	- 27,0	- 28,8	- 27,1
<i>Totaal ...</i>	<i>-302,0</i>	<i>-379,1</i>	<i>-408,9</i>	<i>-461,3</i>	<i>-531,4</i>	<i>-588,0</i>	<i>-583,6</i>	<i>-596,0</i>	<i>-662,2</i>	<i>-723,7</i>	<i>-737,2</i>	<i>-804,1</i>	<i>-811,6</i>
Netto nationaal inkomen tegen factorkosten	2.915,5	3.131,7	3.314,1	3.585,0	3.822,4	4.058,8	4.199,3	4.471,9	4.842,8	5.120,7	5.453,9	5.699,2	5.911,5
H. Afschrijvingen	332,5	362,8	398,5	423,3	455,8	471,5	497,0	550,5	584,0	637,6	651,7	689,5	699,0
Bruto nationaal inkomen tegen factorkosten	3.248,0	3.494,5	3.712,6	4.008,3	4.278,2	4.530,3	4.696,3	5.022,4	5.426,8	5.758,3	6.105,6	6.388,7	6.610,4
I. Indirecte belastingen	448,9	495,2	530,1	554,7	582,0	594,7	645,1	675,5	737,5	785,7	821,8	870,5	905,3
J. Subsidies	-147,1	-157,1	-178,4	-186,0	-190,8	-190,9	-179,0	-183,6	-166,3	-188,0	-210,3	-198,3	-197,4
Bruto nationaal produkt tegen marktprijzen	3.549,8	3.832,6	4.064,3	4.376,9	4.669,4	4.934,1	5.162,5	5.514,3	5.997,9	6.356,1	6.717,0	7.061,0	7.318,3

¹ Vóór belastingheffing.

² Na belastingheffing.

I - 2. — BRUTO TOEGEVOEGDE WAARDE, TEGEN MARKTPRIJZEN, PER ACTIVITEITSKLASSE

Ramingen in werkelijke prijzen

(miljarden franken)

Bron : NIS.

	1981	1982	1983	1984	1985	1986	1987	1988	1989	1990	1991	1992	1993
1. Landbouw, bosbouw en visserij	85,0	94,7	106,1	109,0	110,0	112,3	107,8	111,9	137,6	124,8	129,6	125,6	119,9
2. Extractieve nijverheid	19,5	24,8	24,9	22,6	22,8	17,7	15,3	14,3	15,1	14,5	14,2	17,6	15,5
3. Verwerkende nijverheid :													
a) Voedingsmiddelen, dranken, tabak	165,0	190,3	202,8	214,3	227,8	232,2	231,7	229,3	246,9	253,8	267,1	273,1	274,4
b) Textiel	41,3	44,4	49,0	51,2	55,4	63,4	63,8	55,7	65,9	68,4	65,7	67,6	64,3
c) Kleding en schoeisel	21,9	24,9	23,2	24,0	25,3	26,1	26,8	26,4	27,1	32,3	32,0	33,0	35,7
d) Hout en meubelen	38,4	39,9	38,4	40,9	44,4	47,8	51,3	54,1	64,3	70,8	73,3	70,1	69,6
e) Papier, drukkerij, uitgeverij	44,8	51,0	53,4	56,9	61,8	66,5	69,5	80,3	83,8	90,7	90,0	91,0	90,2
f) Chemie en aanverwante activiteiten	105,7	128,0	136,6	169,5	183,7	201,6	175,4	199,4	216,3	215,0	215,6	223,6	212,6
g) Klei, ceramiek, glas, cement	32,7	35,7	27,2	40,7	39,3	44,0	47,7	52,7	58,3	59,8	57,8	64,9	66,0
h) Ijzer, staal en non ferro-metalen ..	58,0	63,7	72,9	78,1	83,6	84,0	78,2	109,1	135,3	115,1	87,7	93,8	82,1
i) Metaalverwerkende nijverheid, scheepsbouw	235,7	264,0	278,5	279,3	328,1	328,3	344,1	378,9	403,4	446,2	425,8	417,2	435,5
j) Overige nijverheid	105,7	115,5	125,6	136,8	145,1	152,9	156,6	176,5	182,1	205,8	222,6	233,8	232,5
Totaal van rubriek 3 ...	849,1	957,6	1.017,6	1.091,9	1.194,5	1.246,8	1.245,0	1.362,5	1.483,4	1.558,2	1.537,6	1.568,1	1.563,1
4. Bouwnijverheid	217,2	227,9	225,4	226,7	237,3	241,7	239,9	276,8	306,7	377,6	354,4	375,7	362,9
5. Elektriciteit, gas, water	109,0	107,2	127,9	135,4	148,3	147,2	154,6	159,5	160,5	164,9	171,9	175,0	179,8
6. Handel, bank- en verzekeringswezen, woongebouwen :													
a) Handel	364,9	399,7	441,8	448,6	503,4	599,1	649,2	671,1	703,2	799,3	856,0	907,5	946,0
b) Bank- en verzekeringswezen	194,2	222,4	216,1	253,8	276,5	322,1	351,5	355,2	368,6	339,8	373,5	410,7	422,0
c) Woongebouwen	193,3	212,5	234,2	257,9	277,8	294,7	314,9	335,6	357,1	377,8	401,3	436,9	471,8
Totaal van rubriek 6 ...	752,4	834,6	892,1	960,2	1.057,7	1.215,8	1.315,5	1.362,0	1.428,9	1.516,9	1.630,9	1.755,1	1.839,8
7. Vervoer en verkeer	269,9	287,1	298,8	335,7	362,9	356,2	379,5	423,2	454,5	486,4	518,6	534,8	544,1
8. Diensten	1.045,8	1.130,7	1.197,8	1.295,2	1.374,3	1.459,5	1.515,3	1.592,5	1.736,7	1.864,2	2.004,8	2.148,7	2.249,7
9. Correctie voor investeringen met eigen arbeidskrachten	4,9	5,5	5,5	6,1	6,8	7,1	7,6	9,3	11,8	14,1	13,9	13,2	10,5
10. Intermediair verbruik van toegerekende intresten i.v.m. kosteloze diensten van financiële instellingen	-106,7	-123,4	-126,2	-145,9	-158,1	-184,6	-184,7	-177,9	-178,1	-163,0	-178,5	-197,1	-199,7
11. BTW op produkten	278,5	295,4	313,0	330,0	349,2	355,5	378,6	405,3	434,6	460,0	479,5	494,8	504,2
12. Netto-belastingen bij invoer	33,6	41,3	44,9	45,3	47,0	42,0	51,4	48,6	53,7	55,7	60,4	58,2	55,2
Statistische aanpassing	21,5	7,8	-0,8	24,4	- 6,9	- 23,5	- 14,0	- 23,9	- 13,1	- 12,1	+ 6,2	32,0	40,1
Bruto binnenlands produkt tegen markt- prijzen	3.579,8	3.891,0	4.127,1	4.436,6	4.745,8	4.993,8	5.211,9	5.564,0	6.032,3	6.422,1	6.743,4	7.101,7	7.285,2
13. Saldo van de factorinkomens ontvangen van en betaald aan het buitenland ..	- 30,0	- 58,4	- 62,8	- 59,7	- 76,4	- 59,7	- 49,4	- 49,7	- 34,4	- 66,0	- 26,4	- 40,7	33,1
Bruto nationaal produkt tegen markt- prijzen	3.549,8	3.832,6	4.064,3	4.376,9	4.669,4	4.934,1	5.162,5	5.514,3	5.997,9	6.356,1	6.717,0	7.061,0	7.318,3

I - 3a. — BESTEDING VAN HET NATIONAAL PRODUKT

Ramingen in werkelijke prijzen

(miljarden franken)

Bron : NIS.

	1981	1982	1983	1984	1985	1986	1987	1988	1989	1990	1991	1992	1993
A. Particuliere consumptie :													
1. Voedingsmiddelen	415,2	471,4	519,7	560,2	593,3	606,6	614,0	623,8	647,3	676,0	705,9	711,4	703,9
2. Dranken	103,4	114,0	121,5	123,8	128,6	132,7	138,3	142,6	149,1	167,8	173,8	183,9	177,7
3. Tabakswaaren	37,6	45,1	49,2	53,4	54,4	55,6	54,6	55,7	57,2	58,2	60,8	65,4	66,3
4. Kleding en ander persoonlijk goed	187,2	213,6	216,7	224,2	237,7	250,9	263,7	278,6	294,5	326,0	343,4	348,4	346,0
5. Huur, taxes, water	258,8	285,2	313,4	340,9	364,9	386,5	410,8	434,9	461,1	486,7	517,9	561,6	606,1
6. Verwarming en verlichting	161,4	179,3	184,6	202,9	220,5	183,0	167,5	155,0	161,6	171,9	189,4	186,7	195,4
7. Duurzame huishoudartikelen	224,4	230,9	233,5	242,8	258,5	292,4	314,2	337,5	366,8	397,1	422,9	428,8	416,0
8. Onderhoud van de woning	98,9	106,4	113,2	120,0	125,6	132,1	135,3	136,9	142,4	148,7	156,0	165,8	171,9
9. Persoonlijke verzorging en hygiëne	252,0	278,4	305,0	324,8	347,2	368,2	387,2	410,1	437,6	466,6	509,0	551,2	584,2
10. Vervoer	265,5	291,0	315,7	337,8	357,7	352,6	371,0	401,1	440,2	482,9	507,8	537,1	526,7
11. Verkeer : PTT	19,8	21,9	23,9	26,2	28,4	30,3	33,2	35,1	37,0	39,2	41,5	44,8	47,5
12. Vrijetijdsbesteding	209,1	231,8	251,5	272,7	291,3	306,7	327,3	356,7	377,8	412,1	438,8	474,2	483,7
13. Onderwijs en onderzoek	1,8	2,0	2,3	2,6	2,8	3,0	3,1	3,2	3,3	3,5	3,5	3,7	3,7
14. Financiële diensten	49,9	56,6	53,1	64,6	69,8	80,6	98,3	104,3	114,4	116,6	119,0	126,2	130,0
15. Diverse diensten	20,3	21,3	22,7	25,2	28,0	30,1	34,7	37,2	44,3	47,4	53,8	59,7	61,8
16. Persoonlijke uitgaven in het buitenland	88,2	82,6	88,5	93,3	100,7	107,1	121,0	138,8	139,7	148,5	155,9	173,4	179,5
17. Minus : uitgaven van niet-ingezetenen in België	- 57,6	- 73,1	- 94,8	-101,8	-105,1	-104,8	-114,8	-127,3	-125,5	-128,4	-129,9	-135,4	-142,4
Statistische aanpassing	- 2,3	- 9,1	- 32,1	- 38,4	0,7	- 14,8	- 0,9	- 17,6	21,2	- 8,7	- 26,6	- 41,7	- 43,6
Totaal ...	2.333,8	2.549,3	2.687,5	2.875,4	3.105,1	3.198,7	3.358,6	3.506,4	3.769,9	4.012,1	4.243,0	4.445,4	4.514,3
B. Overheidsconsumptie :													
1. Bezoldigingen en pensioenen	514,5	546,5	558,8	587,6	626,2	650,3	647,5	652,2	692,6	735,4	792,1	835,9	892,6
2. Lopende aankopen van goederen en diensten	134,8	139,2	147,9	152,8	167,2	173,0	179,1	173,6	169,4	167,1	181,0	169,9	182,6
3. Betaalde huur	4,6	5,3	5,5	5,8	6,7	7,3	7,5	8,1	8,1	8,9	9,4	15,6	11,8
4. Toegerekende afschrijvingen van administratieve- en onderwijsgebouwen van de openbare besturen	8,8	8,9	9,3	9,8	10,6	11,5	12,7	14,2	16,1	16,6	17,9	18,8	19,4
5. Afschrijvingen meubilering en materieel	3,5	3,7	3,9	4,2	4,4	4,7	5,0	4,9	5,1	5,2	5,2	5,2	5,1
Totaal ...	666,1	703,5	725,5	760,2	815,2	846,7	851,8	853,0	891,4	933,3	1.005,6	1.045,4	1.111,5
C. Bruto binnenlandse kapitaalvorming :													
1. Landbouw, bosbouw en visserij	12,1	15,1	17,0	17,7	18,2	18,9	20,2	19,8	20,8	24,7	18,7	19,9	19,2
2. Extractieve nijverheid	2,9	3,3	4,7	5,0	4,0	3,6	1,4	3,3	6,6	9,7	9,9	7,3	6,7
3. Verwerkende nijverheid	100,9	122,4	126,7	140,3	157,5	178,4	191,5	237,7	299,3	368,5	366,9	336,9	247,8
4. Bouwnijverheid	13,8	11,3	8,8	11,3	12,6	15,1	15,2	22,9	25,3	29,7	27,4	27,2	23,8
5. Elektriciteit, gas en water	39,0	42,3	40,9	45,5	47,8	41,0	37,8	37,9	46,3	42,1	45,2	55,7	62,3
6. Handel, bank- en verzekeringswezen	72,3	82,1	89,1	101,7	113,7	129,2	147,2	174,0	197,9	213,0	213,3	210,4	196,5
7. Woongebouwen	139,0	131,4	132,7	138,3	152,2	163,8	183,6	230,4	288,4	322,4	324,9	381,0	382,2
8. Vervoer en verkeer	101,4	103,4	96,9	102,7	93,0	87,9	89,5	84,9	89,5	98,7	95,7	95,5	129,7
9. Overheid en onderwijs	123,7	123,6	112,6	103,1	95,9	89,5	84,9	91,5	78,7	84,4	94,2	102,5	105,6
10. Andere diensten	37,7	37,3	39,7	43,5	46,3	55,5	62,8	80,5	100,7	112,3	118,4	120,8	125,2
11. Veranderingen der voorraden	- 4,4	7,7	- 21,9	25,5	- 34,9	- 26,7	11,1	23,9	17,6	0,0	- 0,7	12,7	- 0,4
Statistische aanpassing	- 0,6	- 2,4	- 7,6	- 9,7	0,2	- 3,5	- 0,2	- 5,0	6,6	- 2,8	- 6,2	- 12,7	- 12,4
Totaal ...	637,9	677,4	639,4	724,8	706,6	752,7	845,0	1.001,9	1.177,6	1.302,8	1.305,7	1.357,2	1.286,3
D. Netto-uitvoer van goederen en diensten :													
1. Factorinkomens ontvangen van het buitenland	459,7	538,5	508,2	608,8	722,1	653,0	632,3	758,5	1.131,4	1.248,4	1.469,3	1.669,1	1.676,3
2. Uitvoer van goederen en diensten	2.439,0	2.794,3	3.078,9	3.505,2	3.644,9	3.522,9	3.608,8	4.028,8	4.629,8	4.738,9	4.846,5	4.978,1	5.010,6
Totale uitvoer ...	2.898,7	3.332,8	3.587,1	4.114,0	4.367,0	4.175,9	4.241,1	4.787,3	5.761,2	5.987,3	6.315,8	6.647,2	6.686,9
3. Factorinkomens betaald aan het buitenland	489,7	596,9	571,0	668,5	798,5	712,7	681,7	808,2	1.165,8	1.314,4	1.495,7	1.709,8	1.643,2
4. Invoer van goederen en diensten	2.497,0	2.833,5	3.004,3	3.429,0	3.525,9	3.327,2	3.452,3	3.826,0	4.436,4	4.565,0	4.657,3	4.724,4	4.637,5
Totale invoer ...	2.986,7	3.430,4	3.575,3	4.097,5	4.324,4	4.039,9	4.134,0	4.634,2	5.602,2	5.879,4	6.153,0	6.434,2	6.280,7
Netto-uitvoer ...	- 88,0	- 97,6	11,8	16,5	42,6	136,0	107,1	153,1	159,0	107,9	162,8	213,0	406,2
Bruto nationaal produkt tegen marktprijzen	3.549,8	3.832,6	4.064,3	4.376,9	4.669,4	4.934,1	5.162,5	5.514,3	5.997,9	6.356,1	6.717,0	7.061,0	7.318,3

I - 3b. — BESTEDING VAN HET NATIONAAL PRODUKT

Ramingen in prijzen van 1985

(miljarden franken)

Bron : NIS.

	1981	1982	1983	1984	1985	1986	1987	1988	1989	1990	1991	1992	1993
A. Particuliere consumptie :													
1. Voedingsmiddelen	550,1	571,1	573,3	578,5	593,3	599,8	608,5	615,2	622,5	631,3	650,3	660,8	656,6
2. Dranken	130,4	132,9	130,5	129,0	128,6	128,7	133,8	136,8	138,4	148,1	146,9	152,2	146,2
3. Tabakswaaren	55,0	59,3	57,5	58,2	54,4	52,2	48,9	49,6	46,9	45,0	45,5	44,3	40,7
4. Kleding en ander persoonlijk goed	242,1	258,6	246,1	240,9	237,7	236,1	235,2	238,3	244,5	264,2	271,0	269,4	261,6
5. Huur, taxes, water	336,4	343,1	349,7	357,0	364,9	372,9	380,9	390,1	399,4	408,8	419,0	429,5	440,2
6. Verwarming en verlichting	216,9	211,1	205,7	211,3	220,5	215,9	219,8	209,1	208,1	213,3	232,9	233,0	235,7
7. Duurzame huishoudartikelen	271,2	269,0	253,2	252,6	258,5	282,1	296,8	314,2	337,9	360,5	375,6	382,9	371,0
8. Onderhoud van de woning	126,9	129,4	127,5	127,1	125,6	126,5	126,8	127,2	129,0	131,4	134,1	135,2	135,8
9. Persoonlijke verzorging en hygiëne	331,8	337,3	343,0	341,2	347,2	349,8	358,5	373,4	388,1	395,5	405,0	416,7	408,9
10. Vervoer	348,1	348,5	347,7	354,1	357,7	364,8	377,3	400,1	417,3	440,9	448,5	460,2	438,7
11. Verkeer : PTT	26,6	26,8	27,4	27,2	28,4	29,2	31,9	33,8	35,7	36,6	38,9	41,5	43,8
12. Vrijtijdsbesteding	272,5	287,4	287,2	291,4	291,3	293,9	304,4	325,5	335,0	350,4	356,8	364,8	361,2
13. Onderwijs en onderzoek	2,5	2,6	2,7	2,7	2,8	2,8	2,9	3,0	3,0	3,1	3,1	3,2	3,2
14. Financiële diensten	65,0	67,8	59,2	67,7	69,8	79,1	95,3	100,1	106,7	105,3	104,3	107,7	108,1
15. Diverse diensten	25,9	25,2	25,0	26,5	28,0	28,4	31,8	33,5	39,0	40,6	44,1	47,3	47,3
16. Persoonlijke uitgaven in het buitenland	112,2	100,0	98,6	99,5	100,7	102,0	112,3	126,0	121,8	122,4	121,7	126,0	124,7
17. Minus : uitgaven van niet-ingezetenen in België	- 73,2	- 88,4	- 105,6	- 108,5	- 105,1	- 99,8	- 106,6	- 115,5	- 109,4	- 105,8	- 101,4	- 98,3	- 98,8
Statistische aanpassing	- 22,1	- 22,7	- 18,9	- 9,9	0,7	12,3	14,7	4,5	27,7	- 6,6	2,5	20,2	33,1
Totaal ...	3.018,5	3.058,9	3.009,9	3.046,3	3.105,1	3.176,9	3.273,1	3.364,7	3.491,6	3.584,9	3.698,8	3.796,5	3.758,1
B. Overheidsconsumptie :													
1. Bezoldigingen en pensioenen	608,2	606,1	608,5	615,2	626,2	635,4	632,3	630,8	642,6	651,3	662,2	675,9	689,6
2. Lopende aankopen van goederen en diensten	171,3	163,3	163,1	159,3	167,2	172,0	176,9	170,2	159,8	153,1	161,4	147,6	154,1
3. Betaalde huur	6,1	6,4	6,2	6,1	6,7	7,1	6,9	7,2	7,0	7,5	7,7	12,0	8,6
4. Toegerekende afschrijvingen van administratieve- en onderwijsgebouwen van de openbare besturen ...	11,5	10,8	10,4	10,3	10,6	11,0	11,7	12,7	13,8	13,8	14,6	14,5	14,2
5. Afschrijvingen meubilering en materieel	4,6	4,5	4,4	4,4	4,4	4,5	4,6	4,4	4,4	4,3	4,2	4,0	3,7
Totaal ...	801,6	790,9	792,7	795,3	815,2	830,0	832,5	825,3	827,6	830,1	850,1	853,9	870,3
C. Bruto binnenlandse kapitaalvorming :													
1. Landbouw, bosbouw en visserij ...	14,9	17,4	18,2	18,3	18,2	18,6	19,9	19,1	19,5	22,6	16,4	17,4	16,7
2. Extractieve nijverheid	3,4	3,7	4,9	5,1	4,0	3,5	1,4	3,2	6,2	8,7	8,6	6,2	5,6
3. Verwerkende nijverheid	118,6	135,8	134,3	143,9	157,5	175,8	189,0	231,3	281,7	339,4	330,3	297,5	216,4
4. Bouwnijverheid	16,6	12,8	9,4	11,7	12,6	14,8	14,8	22,1	23,3	26,8	24,1	23,3	20,2
5. Elektriciteit, gas en water	47,0	47,8	44,3	47,4	47,8	41,0	37,9	37,3	43,5	38,6	40,6	48,9	53,8
6. Handel, bank- en verzekeringswezen	89,4	94,3	96,9	105,9	113,7	128,2	145,9	168,9	183,8	191,9	187,6	180,1	166,0
7. Woongebouwen	157,5	148,4	146,0	145,5	152,2	159,3	171,5	209,7	249,6	270,7	268,5	302,0	295,9
8. Vervoer en verkeer	124,1	115,7	103,7	105,6	93,0	87,4	88,8	82,7	83,4	89,7	85,2	83,4	112,3
9. Overheid en onderwijs	151,9	138,1	122,4	107,4	95,9	90,3	86,0	90,7	74,5	77,8	85,8	90,1	91,4
10. Andere diensten	46,5	42,8	43,2	45,4	46,3	55,1	62,4	78,3	93,7	101,5	104,7	103,7	105,8
11. Veranderingen der voorraden	- 5,2	9,1	- 24,2	26,9	- 34,9	- 25,2	10,7	22,4	15,5	0,3	- 2,6	10,3	0,0
Statistische aanpassing	- 5,5	- 5,6	- 4,4	- 2,5	0,2	2,9	3,7	1,3	8,6	- 2,1	0,8	6,2	9,6
Totaal ...	759,1	760,2	694,8	760,5	706,6	751,7	831,9	966,8	1.083,5	1.165,9	1.150,0	1.169,1	1.093,8
D. Netto-uitvoer van goederen en diensten :													
1. Factorinkomens ontvangen van het buitenland	604,8	655,8	583,6	648,5	722,1	630,1	596,9	704,3	1.006,1	1.078,1	1.236,6	1.359,5	1.328,2
2. Uitvoer van goederen en diensten	3.283,1	3.325,7	3.417,5	3.604,5	3.644,9	3.845,2	4.096,4	4.445,9	4.772,2	4.968,6	5.097,4	5.294,6	5.380,3
Totale uitvoer ...	3.887,9	3.981,5	4.001,1	4.253,0	4.367,0	4.475,3	4.693,3	5.150,2	5.778,3	6.046,7	6.334,0	6.654,1	6.708,5
3. Factorinkomens betaald aan het buitenland	643,6	726,3	655,2	712,2	798,5	687,2	643,1	750,5	1.037,2	1.136,0	1.259,8	1.393,9	1.303,7
4. Invoer van goederen en diensten	3.346,5	3.351,5	3.309,3	3.500,1	3.525,9	3.793,2	4.127,6	4.456,1	4.849,1	5.050,7	5.173,4	5.386,7	5.472,8
Totale invoer ...	3.990,1	4.077,8	3.964,5	4.212,3	4.324,4	4.480,4	4.770,7	5.206,6	5.886,3	6.186,7	6.433,2	6.780,6	6.776,5
Netto-uitvoer ...	- 102,2	- 96,3	36,6	40,7	42,6	- 5,1	- 77,4	- 56,4	- 108,0	- 140,0	- 99,2	- 126,5	- 68,0
Bruto nationaal produkt tegen marktprijzen	4.477,1	4.513,7	4.534,0	4.642,8	4.669,4	4.753,5	4.860,2	5.100,4	5.294,7	5.440,8	5.599,6	5.693,0	5.654,2

I - 4. — CONJUNCTUURTESTS

Synthetische curven

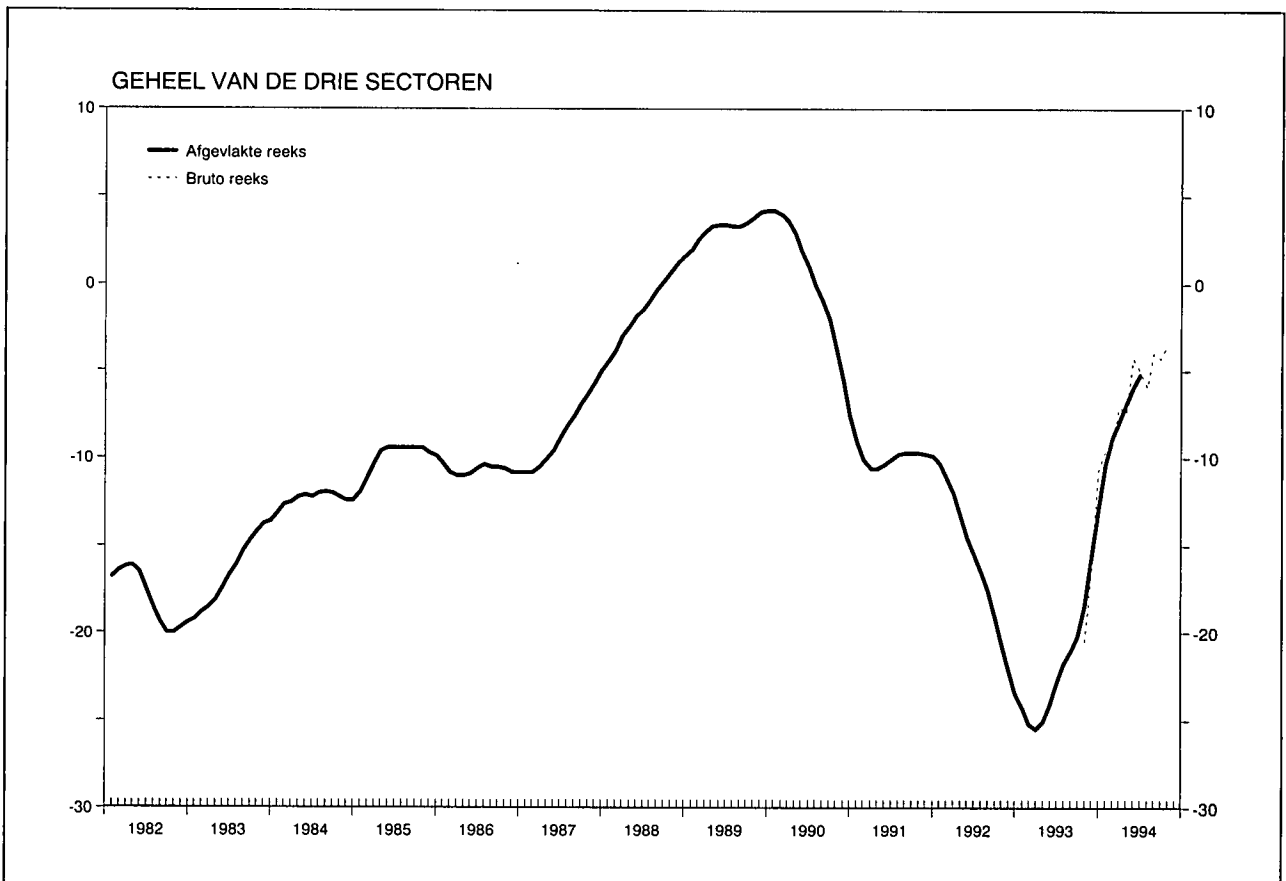

Resultaten van de maand oktober

De synthetische bruto indicator van de Nationale Bank ging er tijdens de maand oktober op vooruit en bereikte een nieuw hoogtepunt in de huidige herleving van de activiteit. Vooral in de verwerkende nijverheid blijft de conjunctuur aantrekken. In de handel werd een beperkte verbetering opgetekend, terwijl de bouw een terugval kende.

De stijging van de synthetische afgevlakte indicator — waarin de extreme punten geëlimineerd worden — geeft aan dat de fundamentele tendens van de conjunctuur onverminderd opwaarts gericht is. Het conjuncturele klimaat evolueert verder gunstig in de verwerkende nijverheid, maar in de bouw dreigt de verbetering van de voorbije maanden te zullen stilvallen, terwijl in de handel de licht negatieve evolutie nog niet gestopt is. Dit alles wijst er op dat de expansie van de buitenlandse vraag nog steeds een sleutelrol speelt in de huidige activiteitsverbetering.

I - 4. — CONJUNCTUURTESTS (vervolg 1)

Synthetische curven

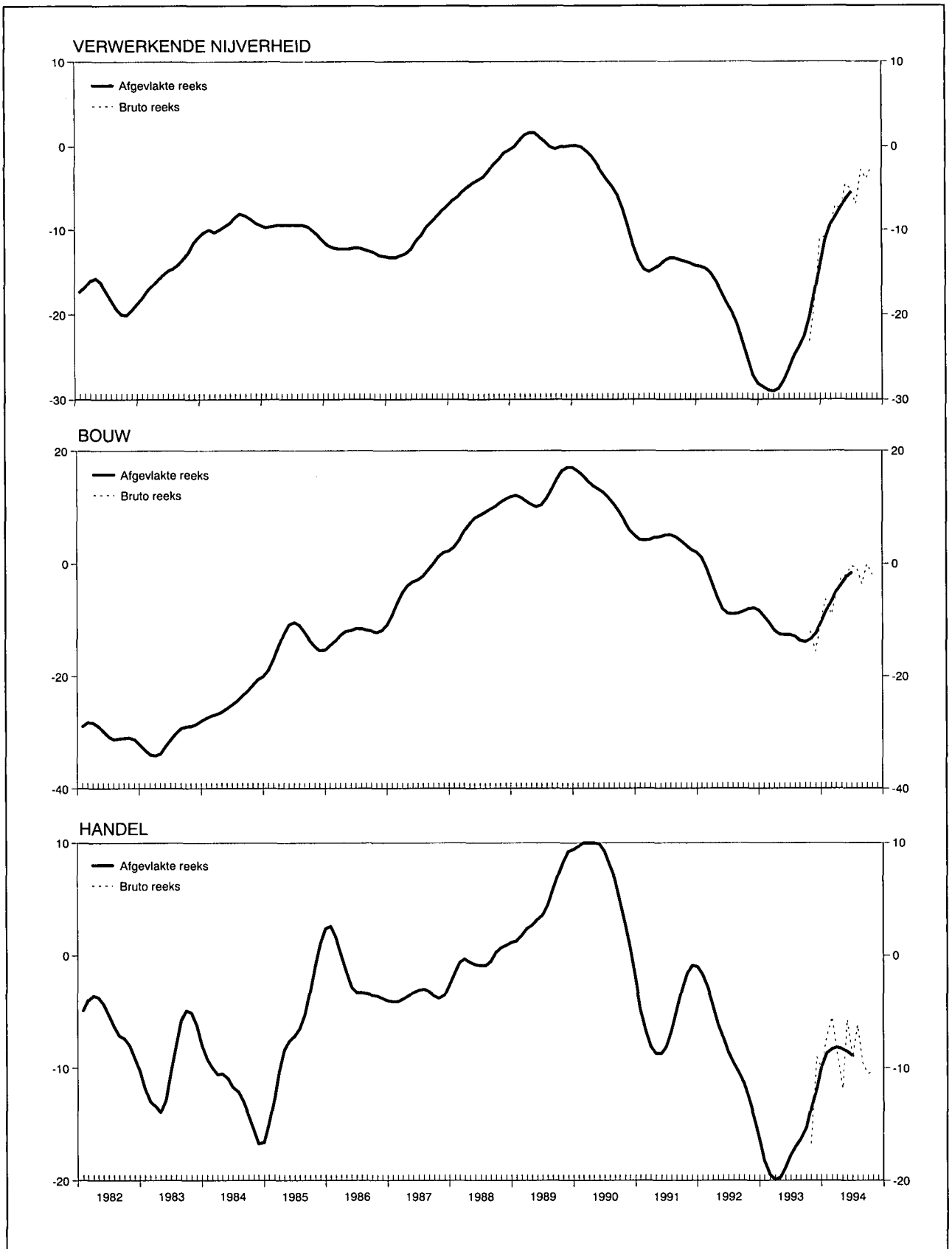

I - 4a. — CONJUNCTUURTESTS

Getalwaarde van de synthetische curven

	Verwerkende nijverheid		Bouwnijverheid exclusief burgerlijke bouwkunde en wegenwerken		Handel		Gezamenlijke curve		Bouwnijverheid inclusief burgerlijke bouwkunde en wegenwerken ¹	
	Afgevlakte reeks ²	Seizoen-gezuiverde bruto reeks	Afgevlakte reeks ²	Seizoen-gezuiverde bruto reeks	Afgevlakte reeks ²	Seizoen-gezuiverde bruto reeks	Afgevlakte reeks ²	Seizoen-gezuiverde bruto reeks	Afgevlakte reeks ²	Seizoen-gezuiverde bruto reeks
1991 Oktober	-13,7	-13,9	+ 3,3	+ 2,3	- 1,6	- 1,3	- 9,7	- 9,6	- 0,4	- 1,1
November	-13,9	-18,3	+ 2,5	+ 2,0	- 0,9	+ 0,3	- 9,8	-12,5	- 0,8	- 1,0
December	-14,2	-14,9	+ 2,0	+ 1,4	- 1,0	0,0	- 9,9	-10,2	- 1,0	- 1,3
1992 Januari	-14,3	-11,9	+ 1,1	+ 2,3	- 1,7	- 3,8	-10,3	- 8,6	- 1,3	+ 1,3
Februari	-14,5	-12,6	- 0,9	+ 1,7	- 2,8	+ 3,3	-11,1	- 8,1	- 2,4	+ 0,7
Maart	-15,1	-14,6	- 3,4	- 3,4	- 4,4	-13,0	-12,0	-12,7	- 4,0	- 3,0
April	-16,1	-14,8	- 5,9	- 8,3	- 6,1	- 8,7	-13,3	-12,9	- 5,7	- 7,3
Mei	-17,3	-19,8	- 8,0	-10,7	- 7,3	- 4,8	-14,5	-16,2	- 7,4	- 9,3
Juni	-18,6	-17,8	- 8,9	- 8,9	- 8,6	- 4,8	-15,5	-14,5	- 8,4	- 7,9
Juli	-19,6	-19,4	- 9,0	- 6,7	- 9,6	-10,5	-16,5	-16,2	- 8,7	- 8,1
Augustus	-21,0	-19,9	- 8,9	- 9,9	-10,4	-12,8	-17,6	-17,3	- 9,0	-10,9
September	-23,0	-21,0	- 8,6	-12,9	-11,4	- 9,5	-19,1	-18,1	- 8,8	-13,4
Oktober	-25,0	-27,9	- 8,1	- 8,3	-12,8	-11,0	-20,6	-22,4	- 8,1	- 9,0
November	-27,0	-28,0	- 7,9	- 4,1	-14,5	-17,7	-22,1	-22,9	- 7,6	- 4,8
December	-28,1	-27,3	- 8,3	- 3,7	-16,3	-13,3	-23,4	-21,7	- 7,4	- 4,6
1993 Januari	-28,5	-31,0	- 9,4	- 7,6	-18,2	-23,3	-24,3	-26,3	- 8,1	- 6,7
Februari	-28,9	-30,5	-10,6	-12,1	-19,5	-21,5	-25,2	-26,4	- 9,0	-10,3
Maart	-29,0	-28,3	-11,9	-15,0	-19,9	-16,5	-25,5	-24,5	-10,0	-14,1
April	-28,7	-29,0	-12,6	-15,0	-19,7	-20,0	-25,1	-25,6	-10,5	-12,1
Mei	-27,7	-29,8	-12,7	-12,7	-18,8	-27,3	-24,1	-26,9	-10,5	-10,5
Juni	-26,3	-24,3	-12,7	-12,7	-17,7	-15,8	-22,9	-21,3	-10,8	- 9,4
Juli	-24,8	-26,4	-13,0	- 9,0	-16,9	-18,3	-21,8	-22,6	-11,5	- 7,9
Augustus	-23,7	-22,8	-13,7	-15,6	-16,3	-16,0	-21,1	-20,7	-12,2	-13,4
September	-22,5	-22,8	-13,9	-15,3	-15,3	-16,0	-20,2	-20,7	-12,6	-15,6
Oktober	-20,3	-23,1	-13,5	-12,1	-13,6	-16,7	-18,4	-20,5	-12,2	-13,2
November	-17,3	-18,6	-12,4	-15,6	-11,8	- 9,0	-15,8	-16,7	-10,9	-11,2
December	-14,2	-11,0	-10,5	-10,0	- 9,9	-10,0	-13,0	-10,7	- 9,1	- 5,6
1994 Januari	-11,2	-10,8	- 8,6	- 6,3	- 8,7	- 7,3	-10,4	- 9,6	- 7,3	- 4,5
Februari	- 9,4	-10,1	- 6,8	- 9,1	- 8,3	- 5,5	- 8,8	- 9,3	- 5,9	- 9,2
Maart	- 8,4	- 7,0	- 5,0	- 5,7	- 8,2	- 8,5	- 7,9	- 7,0	- 4,8	- 6,6
April	- 7,3	- 7,5	- 3,6	- 2,4	- 8,3	-11,8	- 6,9	- 7,4	- 3,9	- 4,5
Mei	- 6,3	- 4,5	- 2,4	- 2,0	- 8,5	- 5,7	- 5,9	- 4,3	- 3,2	- 2,5
Juni	- 5,5	- 5,1	- 1,6	- 0,4	- 8,9	- 9,0	- 5,2	- 5,0	- 2,7	- 2,0
Juli	- 6,9	.	- 0,7	.	- 6,2	.	- 5,9	.	- 0,4
Augustus	- 2,8	.	- 3,6	.	- 9,7	.	- 4,0	.	- 3,5
September	- 3,9	.	- 0,1	.	-10,5	.	- 4,3	.	- 2,4
Oktober	- 2,4	.	- 2,0	.	-10,3	.	- 3,5	.	- 2,6

¹ Gewogen gemiddelde van de curve van de rompwerven van gebouwen (70 pct.) en van de curve van de burgerlijke bouwkunde en de wegenwerken (30 pct.).
Ofschoon de sector van de burgerlijke bouwkunde en wegenwerken niet in aanmerking werd genomen voor de berekening van de gezamenlijke synthetische curve — zijn ontwikkeling verloopt normaal immers niet parallel met die van de

conjunctuur — is het evenwel belangrijk over een indicator te beschikken die betrekking heeft op de gezamenlijke bouwnijverheid daar de meeste statistieken verband houden met de gezamenlijke bouwnijverheid.

² De afvlakking gebeurt op grond van de seizoengezuiverde bruto reeks.

I - 4b.1 — VERWERKENDE NIJVERHEID

Getalwaarde van de synthetische curve en van haar componenten

	Verloop						Beoordeling						Vooruitzichten				Synthetische curve				p.m. Verkoopprijzen ¹			
	produktietempo		binnenlandse bestellingen		buitenlandse bestellingen		totale orderpositie		buitenlandse orderpositie		voorraden afgewerkte producten		tewerkstelling		vraag				verloop		vooruitzichten			
	Afgevlakte reeks ²	Seizoen-gezuiverde bruto reeks	Afgevlakte reeks ²	Seizoen-gezuiverde bruto reeks	Afgevlakte reeks ²	Seizoen-gezuiverde bruto reeks	Afgevlakte reeks ²	Seizoen-gezuiverde bruto reeks	Afgevlakte reeks ²	Seizoen-gezuiverde bruto reeks	Afgevlakte reeks ²	Seizoen-gezuiverde bruto reeks	Afgevlakte reeks ²	Seizoen-gezuiverde bruto reeks	Afgevlakte reeks ²	Seizoen-gezuiverde bruto reeks	Afgevlakte reeks ²	Seizoen-gezuiverde bruto reeks	Afgevlakte reeks ²	Seizoen-gezuiverde bruto reeks	Afgevlakte reeks ²	Seizoen-gezuiverde bruto reeks	Afgevlakte reeks ²	Seizoen-gezuiverde bruto reeks
1992 Oktober ...	-11,6	-14	-22,1	-33	-18,4	-25	-40,4	-43	-42,4	-43	+16,3	+16	-19,6	-21	-26,1	-28	-25,0	-27,9	-16,0	-16	-14,9	-16		
November ..	-13,8	-16	-24,0	-26	-21,0	-25	-43,9	-43	-45,3	-48	+16,6	+17	-21,0	-20	-27,6	-29	-27,0	-28,0	-17,9	-19	-14,9	-19		
December ..	-15,1	-13	-25,4	-20	-23,3	-14	-46,3	-49	-47,8	-50	+16,8	+21	-22,4	-22	-28,3	-29	-28,1	-27,3	-18,3	-18	-13,8	-13		
1993 Januari	-15,8	-20	-25,9	-34	-24,4	-26	-47,6	-48	-49,4	-46	+16,5	+21	-23,5	-25	-28,3	-28	-28,5	-31,0	-17,9	-15	-11,9	-6		
Februari ...	-16,0	-18	-25,4	-27	-24,1	-33	-48,3	-49	-50,4	-51	+15,6	+16	-24,4	-25	-28,5	-25	-28,9	-30,5	-17,0	-19	-10,0	-10		
Maart	-15,3	-10	-24,8	-24	-23,3	-21	-48,3	-48	-50,9	-52	+14,4	+15	-24,9	-24	-29,0	-32	-29,0	-28,3	-15,6	-20	-8,1	-13		
April	-13,6	-16	-24,1	-25	-22,3	-22	-47,8	-50	-50,9	-55	+13,1	+11	-25,0	-27	-29,5	-26	-28,7	-29,0	-13,9	-14	-6,0	-7		
Mei	-11,6	-16	-23,4	-24	-20,0	-30	-46,9	-48	-50,5	-51	+12,0	+11	-24,8	-25	-30,0	-33	-27,7	-29,8	-12,3	-12	-4,4	-2		
Juni	-9,4	-7	-22,8	-18	-17,0	-12	-45,8	-42	-49,9	-48	+11,4	+12	-24,1	-25	-30,1	-30	-26,3	-24,3	-10,8	-11	-3,1	-4		
Juli	-8,1	-9	-22,3	-22	-14,6	-18	-44,1	-45	-49,0	-50	+11,0	+14	-23,3	-22	-29,5	-31	-24,8	-26,4	-9,3	-8	-2,3	0		
Augustus ...	-7,6	-3	-21,1	-15	-12,3	-12	-42,6	-41	-47,6	-49	+10,5	+10	-22,0	-23	-27,1	-29	-23,7	-22,8	-7,9	-9	-2,0	0		
September ..	-7,1	-6	-19,4	-24	-10,0	-3	-41,0	-45	-45,6	-47	+9,6	+11	-20,8	-19	-23,4	-27	-22,5	-22,8	-6,9	-6	-2,0	-2		
Oktober ...	-6,0	-13	-17,4	-24	-8,0	-20	-39,0	-40	-43,1	-43	+7,9	+9	-19,5	-21	-18,8	-15	-20,3	-23,1	-6,3	-6	-2,0	-2		
November ..	-3,6	-9	-14,9	-15	-4,6	-8	-36,6	-37	-39,6	-40	+5,6	+6	-18,0	-19	-13,5	-15	-17,3	-18,6	-6,0	+1	-1,8	-3		
December ..	-1,1	+4	-13,0	-10	-0,4	+13	-33,6	-34	-35,9	-37	+3,4	+1	-16,3	-16	-9,8	-7	-14,2	-11,0	-6,0	-1	-1,0	-5		
1994 Januari	+1,1	+1	-12,0	-11	+2,9	-4	-30,6	-30	-32,6	-30	+1,5	-1	-14,1	-15	-6,9	+2	-11,2	-10,8	-6,0	-8	0	+2		
Februari ...	+3,0	+2	-10,4	-13	+5,6	+7	-27,9	-27	-29,4	-30	+0,6	+2	-12,3	-11	-4,8	-7	-9,4	-10,1	-5,3	-13	+1,3	0		
Maart	+4,4	+3	-8,4	-4	+7,0	+10	-25,5	-26	-26,9	-27	+0,4	-2	-10,9	-9	-3,6	-5	-8,4	-7,0	-3,8	-6	+3,1	+2		
April	+5,5	+9	-6,4	-14	+7,0	+3	-23,6	-23	-24,8	-23	+0,3	0	-10,1	-10	-2,5	-2	-7,3	-7,5	-2,1	0	+5,5	+4		
Mei	+6,4	+7	-4,1	-1	+7,0	+13	-21,8	-22	-22,6	-20	+0,4	+2	-10,0	-10	-1,4	-1	-6,3	-4,5	-0,3	0	+8,0	+9		
Juni	+6,3	+9	-2,8	-2	+6,6	+7	-20,0	-20	-21,0	-24	+0,5	+1	-9,9	-7	+0,4	-3	-5,5	-5,1	+1,0	+2	+10,4	+12		
Juli	0	.	-5	.	-2	.	-18	.	-20	.	0	.	-13	.	+3	.	-6,9	.	+1	.	+12		
Augustus	+6	.	-1	.	+9	.	-16	.	-16	.	-1	.	-11	.	+6	.	-2,8	.	+2	.	+13		
September ..	.	+3	.	-2	.	+4	.	-17	.	-18	.	+1	.	-9	.	+9	.	-3,9	.	+5	.	+15		
Oktober	0	.	0	.	+3	.	-12	.	-10	.	+5	.	-7	.	+12	.	-2,4	.	+6	.	+20		

¹ De indicatoren van de prijzen worden niet in aanmerking genomen bij de berekening van de synthetische curve omdat ze geen conjunctueel patroon vertonen. Aangezien ze evenwel snelle en betrouwbare informatie verschaffen worden de prijs-indicatoren toch p.m. opgenomen.

² De afvlakking gebeurt op grond van de seizoengezuiverde bruto reeks.

I - 4b.2 — VERWERKENDE NIJVERHEID : BRUTORESULTATEN PER SECTOR

	A. Beoordeling van de totale orderpositie ¹					B. Beoordeling van de buitenlandse orderpositie ¹					C. Beoordeling van het peil van de voorraden afgewerkte producten ¹				
	1993	1994				1993	1994				1993	1994			
	Oktober	1 ^e kwart.	2 ^e kwart.	3 ^e kwart.	Oktober	Oktober	1 ^e kwart.	2 ^e kwart.	3 ^e kwart.	Oktober	Oktober	1 ^e kwart.	2 ^e kwart.	3 ^e kwart.	Oktober
Gezamenlijke nijverheid	- 45	- 28	- 22	- 18	- 16	- 46	- 27	- 21	- 17	- 12	+ 5	0	+ 1	0	+ 1
I. Gebruiksgoederen	- 42	- 30	- 27	- 27	- 28	- 41	- 30	- 25	- 25	- 23	+ 13	+ 13	+ 23	+ 16	+ 12
II. Investeringsgoederen	- 38	- 31	- 25	- 21	- 17	- 38	- 29	- 24	- 21	- 19	- 1	- 5	- 10	- 12	- 13
III. Halffabrikaten	- 54	- 33	- 26	- 19	- 15	- 52	- 32	- 28	- 22	- 13	+ 3	+ 1	+ 4	+ 3	+ 6
Textielnijverheid	- 30	- 22	- 21	- 26	- 19	- 15	- 12	- 19	- 25	- 19	+ 6	+ 12	+ 23	+ 25	+ 23
waaronder : Wol	- 72	- 60	- 65	- 60	- 47	- 69	- 62	- 62	- 60	- 53	+ 24	+ 25	+ 15	+ 31	+ 30
Katoen	- 28	- 11	+ 1	+ 5	+ 15	- 21	- 12	- 4	+ 2	+ 20	+ 2	+ 10	+ 25	+ 25	+ 19
Tricot- en kousennijverheid	- 43	- 45	- 42	- 44	- 43	- 20	- 29	- 34	- 39	- 41	+ 6	+ 9	+ 15	+ 16	+ 10
Schoen- en kledingnijverheid	- 45	- 32	- 34	- 30	- 28	- 51	- 43	- 31	- 29	- 22	+ 2	+ 7	+ 16	+ 7	+ 4
waaronder : Schoenen	- 26	- 21	- 63	- 30	- 26	- 50	- 49	- 66	- 48	- 96	+ 10	+ 1	+ 29	+ 32	+ 4
Kleding	- 50	- 35	- 27	- 30	- 29	- 51	- 42	- 28	- 28	- 16	0	+ 8	+ 14	+ 2	+ 4
Houtindustrie, fabricatie van houten meubelen	- 33	- 44	- 48	- 40	- 46	- 30	- 28	- 33	- 34	- 23	+ 26	+ 22	+ 28	+ 29	+ 24
waaronder : Hout	- 38	- 52	- 40	- 34	- 39	- 24	- 19	- 14	- 12	+ 7	+ 9	+ 6	+ 8	+ 7	+ 11
Houten meubelen	- 30	- 37	- 53	- 45	- 51	- 34	- 34	- 44	- 47	- 42	+ 37	+ 33	+ 42	+ 44	+ 34
Papier en karton	- 55	- 30	- 15	+ 5	- 6	- 64	- 6	+ 12	+ 12	+ 17	0	- 13	- 13	- 14	+ 1
waaronder : Papier- en kartonfabricage	- 62	+ 2	+ 25	+ 47	+ 46	- 80	+ 16	+ 33	+ 28	+ 40	+ 35	- 7	- 2	- 2	- 6
Papier- en kartonverwerking	- 50	- 54	- 46	- 26	- 46	- 23	- 62	- 41	- 27	- 42	- 26	- 17	- 22	- 23	+ 6
Ledernijverheid	- 80	- 30	- 27	- 66	- 67	- 87	- 17	- 11	- 81	- 81	+ 10	- 7	+ 13	+ 14	- 39
Plasticverwerkende industrie	- 54	- 15	- 13	- 20	- 2	- 57	- 4	- 9	- 14	- 1	+ 42	+ 3	+ 2	0	+ 20
Aardolie-industrie	+ 39	+ 13	0	+ 13	0	+ 39	- 13	0	+ 16	0	- 39	- 13	- 13	- 26	0
Vervaardiging en eerste verwerking van metalen	- 75	- 55	- 50	- 38	- 29	- 70	- 51	- 49	- 40	- 26	+ 2	- 1	+ 1	- 1	- 4
waaronder : Ferrometalen	- 75	- 63	- 56	- 46	- 34	- 68	- 59	- 55	- 44	- 31	+ 2	- 3	+ 1	- 1	- 2
Non-ferrometalen	- 78	- 2	- 6	+ 20	+ 10	- 77	+ 4	- 6	+ 4	+ 8	+ 5	+ 9	+ 8	- 3	- 14
Vervaardiging van steen, cement, glas e.a.	- 24	- 14	- 9	0	+ 15	- 17	- 13	- 18	- 4	- 3	- 10	+ 7	- 2	- 9	- 22
waaronder : Bouwmaterialen, ceramiek voor bouw en nijverheid, vlakglas	- 27	- 17	- 12	- 2	+ 15	- 24	- 24	- 23	- 13	- 12	- 10	+ 7	- 3	- 9	- 20
Chemische industrie	- 25	+ 7	+ 24	+ 20	+ 22	- 12	+ 5	+ 20	+ 19	+ 20	+ 4	0	- 4	- 5	- 1
Vervaardiging van kunstmatige en synthetische vezels ...	- 16	+ 16	+ 18	+ 32	+ 35	- 17	+ 35	+ 28	+ 20	+ 38	- 84	+ 32	+ 34	+ 13	+ 43
Vervaardiging van producten uit metaal	- 50	- 45	- 39	- 24	- 35	- 39	- 32	- 24	- 10	- 10	- 8	+ 13	+ 32	+ 3	+ 1
Machinebouw	- 51	- 34	- 35	- 21	- 19	- 63	- 34	- 32	- 25	- 16	+ 9	+ 6	- 9	- 7	0
waaronder : Landbouwmachines en -tractoren	- 56	+ 52	+ 43	+ 43	+ 45	- 99	+ 60	+ 63	+ 49	+ 47	+ 6	+ 7	+ 4	+ 5	+ 5
Gereedschapsmachines	- 72	- 65	- 74	- 20	+ 6	- 73	- 63	- 45	- 6	+ 29	+ 39	0	- 39	- 32	- 26
Textielmachines	- 97	- 67	- 67	- 67	- 67	- 93	- 70	- 69	- 67	- 69	-	-	-	-	-
Motoren, compressoren, pompen	- 29	- 28	- 19	- 8	- 5	+ 8	0	- 1	+ 4	+ 17	+ 1	- 12	- 30	- 40	- 23
Elektrotechnische industrie	- 77	- 55	- 42	- 39	- 51	- 71	- 69	- 39	- 33	- 44	+ 17	- 29	- 30	- 15	- 5
waaronder : Elektrotechnische uitrustingsgoederen	- 72	- 56	- 39	- 42	- 55	- 56	- 61	- 36	- 33	- 48	+ 13	- 39	- 37	- 24	- 10
Elektrische huishoudtoestellen, radio, TV	- 96	- 55	- 43	- 30	- 40	- 98	- 87	- 40	- 26	- 37	+ 100	+ 28	+ 56	+ 41	+ 100
Automobielbouw, fabrieken van onderdelen	- 53	- 27	0	- 10	0	- 67	- 41	- 15	- 10	0	0	0	0	0	0
Overige transportmiddelenfabrieken	+ 23	- 2	- 26	- 51	- 55	+ 18	- 2	- 41	- 64	- 81	- 16	- 2	+ 7	+ 24	0
waaronder : Scheepsbouw	+ 24	- 14	- 40	- 64	- 73	- 2	- 5	- 52	- 77	- 79	-	-	-	-	-
Fietsen en motorfietsen	- 100	- 87	- 100	- 88	- 85	- 100	- 100	- 100	- 100	- 100	- 16	- 2	+ 7	+ 24	0

¹ Netto verschil tussen de percentages van de antwoorden « hoger dan normaal » en « lager dan normaal ».

I - 4b.2 — VERWERKENDE NIJVERHEID : BRUTORESULTATEN PER SECTOR (vervolg 1)

	D. Productiebelemmeringen ¹																			
	Geen belemmering					Productie belemmerd door onvoldoende														
						vraag					geschoolde arbeidskrachten					uitrusting				
	1993		1994			1993		1994			1993		1994			1993		1994		
	Sept.	Dec.	Maart	Juni	Sept.	Sept.	Dec.	Maart	Juni	Sept.	Sept.	Dec.	Maart	Juni	Sept.	Sept.	Dec.	Maart	Juni	Sept.
Gezamenlijke nijverheid	11	10	18	21	18	84	83	72	69	68	2	2	2	5	5	1	2	3	3	2
I. Gebruiksgoederen	19	14	14	19	13	78	76	78	72	75	3	2	3	3	2	1	5	3	3	1
II. Investeringsgoederen	16	15	20	27	26	76	77	70	63	64	2	2	3	7	7	1	2	1	3	2
III. Halffabrikaten	6	8	21	23	17	91	88	63	66	60	1	1	1	4	6	1	1	2	1	2
Textielnijverheid	20	21	28	25	23	72	63	59	64	68	3	4	6	4	11	2	8	3	2	2
waaronder : Wol	16	0	26	14	18	84	84	74	80	73	0	0	0	6	9	0	3	4	0	0
Katoen	15	37	29	39	32	79	60	54	55	63	1	1	7	3	15	3	0	7	5	1
Tricot- en kousenijverheid	17	2	14	12	17	65	68	68	71	65	10	13	16	4	8	7	10	2	2	6
Schoen- en kledingnijverheid	17	16	15	23	20	79	75	77	62	69	5	4	4	4	2	0	0	1	3	0
waaronder : Schoenen	49	49	49	49	63	51	51	51	37	37	0	0	0	0	0	0	0	0	0	0
Kleding	11	9	7	18	11	85	80	83	67	76	7	5	4	4	2	1	0	2	3	0
Houtindustrie, fabricatie van houten meubelen	12	9	20	18	17	81	80	74	71	78	4	4	3	6	5	2	4	3	1	1
waaronder : Hout	11	21	36	37	35	76	67	54	48	61	4	5	3	9	6	1	4	4	2	0
Houten meubelen	11	1	9	4	3	85	89	88	88	91	3	3	3	4	4	2	4	2	0	2
Papier en karton	11	7	37	31	27	86	83	62	53	66	2	0	0	3	0	1	1	1	1	1
waaronder : Papier- en kartonfabricage	0	7	67	57	56	100	91	33	18	42	0	0	0	0	0	0	0	0	0	2
Papier- en kartonverwerking	19	7	14	9	6	76	77	84	81	84	3	0	0	6	0	2	2	1	2	1
Ledernijverheid	0	0	0	0	0	100	100	46	48	100	0	0	0	0	0	14	14	65	66	14
Plasticverwerkende industrie	0	0	5	34	21	99	100	95	66	59	1	0	0	0	0	0	0	0	0	0
Aardolie-industrie	—	—	—	—	—	—	—	—	—	—	—	—	—	—	—	—	—	—	—	—
Vervaardiging en eerste verwerking van metalen	0	1	22	26	14	100	97	52	63	46	0	0	2	5	6	0	0	1	1	1
waaronder : Ferrometalen	0	2	24	26	12	100	97	45	60	43	0	0	2	6	8	0	0	0	0	0
Non-ferrometalen	0	0	24	28	29	100	98	74	70	37	0	0	0	0	0	0	2	2	2	7
Vervaardiging van steen, cement, glas e.a.	52	48	50	59	37	43	41	43	31	60	2	2	1	0	0	0	6	4	9	1
waaronder : Bouwmaterialen, ceramiek voor bouw en nijverheid, vlakglas	56	53	51	61	35	40	40	44	36	62	0	2	1	0	0	1	1	1	1	2
Chemische industrie	0	0	0	0	0	98	98	96	97	97	0	0	0	0	0	0	0	1	1	1
Vervaardiging van kunstmatige en synthetische vezels ...	46	44	40	46	47	54	56	60	54	0	0	0	0	0	0	0	0	48	54	53
Vervaardiging van producten uit metaal	6	6	17	22	16	86	86	74	69	69	5	4	1	3	5	2	2	4	2	7
Machinebouw	5	2	13	17	26	90	90	80	70	62	2	3	3	6	4	1	3	1	2	2
waaronder : Landbouwmachines en -tractoren	4	3	4	5	3	96	96	93	94	94	0	1	1	1	0	0	0	2	1	3
Gereedschapsmachines	9	9	0	15	9	81	80	100	84	90	0	0	0	1	1	0	11	0	0	0
Textielmachines	0	0	0	52	45	99	99	99	47	55	0	2	0	2	2	1	1	1	0	0
Motoren, compressoren, pompen	5	0	18	8	26	85	92	80	67	50	0	13	0	12	17	0	5	2	8	0
Elektrotechnische industrie	3	2	13	8	19	91	96	84	91	76	1	0	1	15	14	1	1	2	1	1
waaronder : Elektrotechnische uitrustingsgoederen	4	3	10	8	26	87	94	85	90	72	1	0	1	21	21	1	2	3	2	2
Elektrische huishoudtoestellen, radio, TV	0	0	12	0	0	100	100	88	100	89	0	0	0	0	0	0	0	0	0	0
Automobielbouw, fabrieken van onderdelen	47	47	28	56	28	53	53	72	44	48	0	0	0	0	0	0	0	0	0	0
Overige transportmiddelenfabrieken	0	0	0	13	0	72	78	72	65	60	0	0	6	0	6	0	0	0	0	0
waaronder : Scheepsbouw	0	0	0	12	0	89	100	100	88	77	0	0	0	0	0	0	0	0	0	0
Fietsen en motorfietsen	0	0	0	0	0	100	100	100	100	100	0	0	0	0	0	0	0	0	0	0

¹ In procenten van de gezamenlijke ondernemingen.

I - 4b.2 — VERWERKENDE NIJVERHEID : BRUTORESULTATEN PER SECTOR (vervolg 2)

	E. Beoordeling van het geïnstalleerde productievermogen ¹					F. Bezettingsgraad van het geïnstalleerde productievermogen (%)					G. Gemiddelde verzekerde activiteitsduur (in maanden)				
	1993		1994			1993		1994			1993	1994			
	September	December	Maart	Juni	September	September	December	Maart	Juni	September	Oktober	1 ^e kwart.	2 ^e kwart.	3 ^e kwart.	Oktober
Gezamenlijke nijverheid	+ 51	+ 47	+ 37	+ 33	+ 27	75,4	75,7	77,2	78,6	79,4	2,9	2,9	2,8	2,9	2,9
I. Gebruiksgoederen	+ 50	+ 49	+ 42	+ 45	+ 43	77,6	76,9	77,3	77,1	75,2	2,1	2,1	2,1	2,1	2,2
II. Investeringsgoederen	+ 50	+ 52	+ 46	+ 34	+ 29	75,4	74,7	74,9	77,3	79,5	4,2	4,1	4,0	4,0	4,0
III. Halffabrikaten	+ 56	+ 48	+ 32	+ 26	+ 20	72,9	74,6	78,6	80,5	81,9	1,7	1,9	2,0	2,0	2,0
Textielnijverheid	+ 45	+ 32	+ 29	+ 32	+ 28	73,4	75,9	78,2	78,8	78,8	1,9	1,7	1,8	1,7	1,8
waaronder : Wol	+ 76	+ 62	+ 63	+ 67	+ 60	62,1	64,8	71,9	69,2	72,2	1,2	1,3	1,3	1,3	1,4
Katoen	+ 43	+ 23	+ 17	+ 25	+ 25	73,1	83,0	81,5	83,9	84,5	2,8	2,2	2,2	2,2	2,3
Tricot- en kousenijverheid	+ 40	+ 38	+ 48	+ 49	+ 42	71,7	69,2	66,4	69,4	69,0	1,5	1,5	1,8	1,5	1,4
Schoen- en kledingnijverheid	+ 58	+ 59	+ 62	+ 59	+ 59	72,8	70,4	70,5	69,9	73,2	2,0	1,7	2,0	1,7	2,0
waaronder : Schoenen	+ 26	+ 27	+ 22	+ 37	+ 19	82,3	80,9	80,4	80,1	84,2	2,9	2,1	2,7	1,8	2,7
Kleding	+ 65	+ 65	+ 70	+ 64	+ 67	70,7	68,1	68,5	67,8	70,9	1,8	1,6	1,8	1,7	1,8
Houtindustrie, fabricatie van houten meubelen	+ 50	+ 54	+ 49	+ 44	+ 47	78,7	80,7	80,4	80,2	79,2	1,3	1,5	1,4	1,5	1,6
waaronder : Hout	+ 38	+ 55	+ 50	+ 39	+ 34	78,6	83,3	81,3	84,3	81,7	1,3	1,7	1,8	1,8	1,9
Houten meubelen	+ 59	+ 52	+ 48	+ 46	+ 57	78,7	78,9	79,8	77,2	77,3	1,3	1,3	1,2	1,2	1,4
Papier en karton	+ 80	+ 58	+ 55	+ 35	+ 49	78,6	78,8	79,4	83,4	83,2	0,9	0,9	1,0	1,1	1,2
waaronder : Papier- en kartonfabricage	+ 98	+ 42	+ 31	+ 17	+ 37	84,3	84,3	92,0	90,3	90,5	0,8	0,9	1,0	1,2	1,4
Papier- en kartonverwerking	+ 67	+ 71	+ 74	+ 48	+ 58	74,3	74,7	69,8	78,0	77,6	1,0	1,0	1,0	1,1	0,9
Ledernijverheid	+ 85	+ 96	- 40	- 38	+ 15	67,7	74,1	83,3	80,6	78,3	1,7	2,2	2,3	2,0	1,7
Plasticverwerkende industrie	- 23	- 24	+ 33	+ 42	- 16	77,4	77,8	81,3	81,0	79,9	2,4	2,4	2,3	2,0	2,2
Vervaardiging en eerste verwerking van metalen	+ 74	+ 65	+ 34	+ 23	+ 23	69,5	70,5	77,9	80,8	82,9	1,7	2,0	2,1	2,3	2,1
waaronder : Ferrometalen	+ 72	+ 67	+ 26	+ 21	+ 20	68,3	69,6	77,1	80,1	82,5	1,6	1,9	2,0	2,2	2,0
Non-ferrometalen	+ 83	+ 61	+ 65	+ 8	+ 18	75,8	75,2	84,5	87,9	90,4	1,9	2,1	2,0	2,0	2,0
Vervaardiging van steen, cement, glas e.a.	+ 31	+ 43	+ 22	+ 4	- 6	83,5	81,6	85,8	86,2	87,1	2,0	2,1	2,1	2,2	2,2
waaronder : Bouwmaterialen, ceramiek voor bouw en nijverheid, vlakglas	+ 38	+ 48	+ 31	+ 14	- 1	82,6	80,3	84,4	85,2	86,1	2,0	2,1	2,1	2,2	2,2
Chemische industrie	+ 35	+ 26	+ 18	+ 23	+ 4	74,4	76,7	77,3	77,6	81,1	-	-	-	-	-
Vervaardiging van kunstmatige en synthetische vezels ...	+ 54	+ 44	0	0	- 53	89,9	91,0	93,2	92,9	100,0	1,8	2,0	2,2	2,3	2,4
Vervaardiging van producten uit metaal	+ 65	+ 66	+ 54	+ 42	+ 38	71,3	70,9	68,5	73,8	79,3	3,2	3,4	3,2	3,3	3,5
Machinebouw	+ 63	+ 53	+ 43	+ 39	+ 29	70,5	72,3	72,8	74,1	77,6	3,5	3,6	3,6	3,7	3,6
waaronder : Landbouwmachines en -tractoren	+ 99	+ 98	+ 94	+ 91	+ 47	55,3	61,3	65,2	69,1	70,7	6,6	6,7	6,9	6,7	6,7
Gereedschapsmachines	+ 88	+ 33	+ 17	+ 56	+ 10	73,6	84,4	80,8	79,4	78,5	3,3	3,3	3,5	3,6	3,8
Textielmachines	+ 100	+ 97	+ 24	+ 15	0	77,7	78,9	84,2	84,2	90,3	4,3	4,9	5,0	5,2	5,4
Motoren, compressoren, pompen	+ 64	+ 40	+ 33	+ 33	+ 18	72,5	69,9	70,2	70,1	75,6	3,5	3,2	3,0	2,7	2,6
Elektrotechnische industrie	+ 68	+ 75	+ 72	+ 45	+ 46	75,8	71,8	69,6	76,2	76,0	4,0	3,8	3,6	3,8	3,8
waaronder : Elektrotechnische uitrustingsgoederen	+ 59	+ 69	+ 62	+ 30	+ 32	78,5	72,9	69,2	77,9	77,5	5,1	4,9	4,5	4,5	4,5
Elektrische huishoudtoestellen, radio, TV	+ 94	+ 98	+ 98	+ 88	+ 80	70,6	70,0	70,1	71,6	72,1	1,5	1,4	1,4	2,2	2,2
Automobielbouw, fabrieken van onderdelen	+ 28	+ 28	0	+ 25	+ 29	92,2	92,2	92,7	93,9	75,2	3,9	4,1	4,2	4,1	4,0
Overige transportmiddelenfabrieken	+ 22	+ 28	+ 53	+ 72	+ 65	68,7	72,0	75,0	63,3	64,8	10,5	10,8	10,5	10,0	9,8
waaronder : Scheepsbouw	+ 10	+ 8	+ 11	+ 47	+ 46	72,8	76,2	81,7	63,6	65,3	3,5	2,7	3,6	4,3	4,8
Fietsen en motorfietsen	+ 64	+ 100	+ 100	+ 100	+ 64	43,4	52,1	61,9	50,3	53,5	1,7	1,8	1,7	1,8	1,5

¹ Netto verschil tussen de percentages van de antwoorden die aanduiden dat de capaciteit « ruim voldoende » is of « onvoldoende ».

I - 4b.2 — VERWERKENDE NIJVERHEID : BRUTORESULTATEN PER SECTOR (vervolg 3)

	H. Vooruitzichten omtrent de vraag tijdens de volgende drie maanden ¹					I. Vooruitzichten omtrent de personeelsbezetting tijdens de volgende drie maanden ²					J. Vooruitzichten omtrent de ontwikkeling van de verkoopprijzen tijdens de volgende drie maanden ²				
	1993		1994			1993		1994			1993		1994		
	Oktober	1 ^e kwart.	2 ^e kwart.	3 ^e kwart.	Oktober	Oktober	1 ^e kwart.	2 ^e kwart.	3 ^e kwart.	Oktober	Oktober	1 ^e kwart.	2 ^e kwart.	3 ^e kwart.	Oktober
Gezamenlijke nijverheid	- 23	- 1	- 3	+ 7	+ 7	- 27	- 11	- 8	- 8	- 13	- 5	+ 5	+ 8	+ 14	+ 21
I. Gebruiksgoederen	- 24	- 2	- 8	- 5	0	- 28	- 17	- 15	- 22	- 15	- 12	- 5	- 2	0	+ 4
II. Investeringsgoederen	- 21	- 9	+ 1	+ 10	+ 2	- 28	- 15	- 6	- 2	- 6	- 13	- 1	- 1	+ 2	+ 12
III. Halffabrikaten	- 23	+ 5	- 4	+ 14	+ 20	- 34	- 5	- 6	- 4	- 23	+ 18	+ 23	+ 29	+ 40	+ 45
Textielnijverheid	- 11	- 3	- 9	+ 2	0	- 3	- 4	- 9	- 5	- 7	+ 5	+ 4	+ 12	+ 6	+ 5
waaronder : Wol	- 52	- 30	- 49	- 12	- 36	- 31	- 10	- 28	- 15	- 16	- 7	- 2	+ 7	+ 5	+ 5
Katoen	+ 12	+ 8	- 7	+ 6	+ 5	+ 15	- 5	- 11	- 1	- 7	+ 21	+ 27	+ 22	+ 17	+ 12
Tricot- en kousennijverheid	- 42	- 34	- 35	- 24	- 29	- 33	- 31	- 19	- 17	- 17	- 11	- 3	+ 2	- 4	- 13
Schoen- en kledingnijverheid	- 37	- 30	- 20	- 21	- 19	- 30	- 28	- 23	- 23	- 21	+ 1	- 3	+ 6	+ 1	+ 13
waaronder : Schoenen	- 14	- 18	- 29	- 12	- 11	- 7	- 1	- 21	- 21	- 16	- 6	+ 6	+ 7	+ 5	+ 23
Kleding	- 42	- 32	- 18	- 23	- 21	- 36	- 33	- 23	- 23	- 22	+ 2	- 5	+ 5	0	+ 12
Houtindustrie, fabricatie van houten meubelen	- 28	- 21	- 23	- 11	- 21	- 21	- 19	- 16	- 19	- 20	+ 11	+ 4	+ 6	+ 13	+ 28
waaronder : Hout	- 32	- 12	- 19	0	- 20	- 19	- 14	- 2	- 13	- 13	+ 8	+ 14	+ 17	+ 36	+ 48
Houten meubelen	- 26	- 27	- 26	- 20	- 23	- 22	- 23	- 28	- 24	- 23	+ 15	- 3	- 2	- 3	+ 14
Papier en karton	- 27	- 4	+ 11	+ 15	+ 4	- 35	- 12	- 6	- 4	- 9	- 24	+ 9	+ 33	+ 59	+ 65
waaronder : Papier- en kartonfabricage	- 26	+ 17	+ 13	+ 22	+ 2	- 38	- 3	- 2	- 14	- 7	- 3	+ 33	+ 41	+ 66	+ 57
Papier- en kartonverwerking	- 27	- 20	+ 10	+ 9	+ 6	- 33	- 18	- 8	+ 4	- 10	- 39	- 10	+ 27	+ 53	+ 70
Ledernijverheid	- 20	+ 10	+ 3	+ 13	- 70	- 20	+ 32	0	- 41	- 17	- 61	- 14	+ 51	0	0
Plasticverwerkende industrie	- 72	- 5	- 7	+ 2	- 3	- 34	- 6	0	+ 5	- 20	+ 6	0	+ 1	+ 11	+ 35
Aardolie-industrie	0	0	0	0	0	-	-	-	-	-	-	-	-	-	-
Vervaardiging en eerste verwerking van metalen	- 21	+ 16	- 3	+ 28	+ 45	- 59	- 3	- 6	- 4	- 39	+ 52	+ 45	+ 47	+ 62	+ 68
waaronder : Ferrometalen	- 29	+ 24	- 7	+ 34	+ 54	- 69	- 3	- 4	- 3	- 53	+ 61	+ 57	+ 54	+ 77	+ 78
Non-ferrometalen	+ 18	- 4	+ 21	+ 19	+ 26	- 13	+ 5	- 5	- 2	+ 24	+ 8	+ 30	+ 44	+ 36	+ 70
Vervaardiging van steen, cement, glas e.a.	- 27	- 6	+ 7	+ 15	- 4	- 27	- 13	- 4	- 4	- 8	- 8	- 4	+ 6	+ 15	+ 37
waaronder : Bouwmaterialen, ceramiek voor bouw en nijverheid, vlakglas	- 27	- 8	+ 6	+ 11	- 3	- 30	- 12	- 5	- 4	- 7	- 8	- 2	+ 5	+ 13	+ 36
Chemische industrie	- 8	+ 8	+ 3	+ 4	+ 15	- 1	- 1	0	0	0	- 15	- 4	+ 3	+ 11	+ 17
Vervaardiging van kunstmatige en synthetische vezels ...	- 16	+ 20	+ 33	+ 26	+ 30	- 16	+ 24	+ 4	0	0	- 6	- 4	+ 33	+ 50	+ 92
Vervaardiging van producten uit metaal	- 45	- 15	- 5	+ 1	- 18	- 48	- 21	- 13	- 8	- 24	- 30	- 10	- 7	- 5	0
Machinebouw	- 15	- 4	0	+ 3	+ 3	- 31	- 16	- 10	+ 5	+ 3	- 2	- 5	- 11	- 3	- 2
waaronder : Landbouwmachines en -tractoren	- 2	+ 46	+ 60	+ 47	+ 49	- 50	+ 13	+ 31	+ 33	+ 4	+ 33	- 18	- 17	- 8	+ 47
Gereedschapsmachines	+ 8	+ 9	+ 35	+ 40	+ 54	- 53	- 25	- 7	+ 22	+ 41	0	+ 5	+ 16	+ 7	0
Textielmachines	- 58	- 48	- 35	- 59	- 65	- 67	- 53	- 50	- 20	0	+ 1	0	- 45	- 30	- 45
Motoren, compressoren, pompen	- 9	+ 2	- 4	+ 14	+ 6	- 17	+ 5	+ 3	+ 3	- 9	- 6	- 6	- 9	- 3	+ 3
Elektrotechnische industrie	- 6	- 1	+ 2	+ 23	+ 34	- 42	- 34	- 14	- 18	- 13	- 40	- 8	- 4	+ 1	0
waaronder : Elektrotechnische uitrustingsgoederen	- 11	- 22	- 3	+ 17	+ 17	- 28	- 25	- 6	- 8	- 3	- 21	+ 16	+ 10	+ 8	+ 16
Elektrische huishoudtoestellen, radio, TV	+ 9	+ 52	+ 17	+ 41	+ 84	- 83	- 59	- 35	- 44	- 34	- 87	- 70	- 35	- 12	- 32
Automobilbouw, fabrieken van onderdelen	- 25	+ 28	+ 5	- 4	+ 15	- 25	+ 6	0	- 37	0	- 25	+ 19	0	+ 5	0
Overige transportmiddelenfabrieken	- 22	- 32	- 29	- 24	- 28	+ 12	- 14	- 31	- 28	- 22	- 10	+ 5	- 5	- 17	+ 6
waaronder : Scheepsbouw	- 7	- 47	- 31	- 26	- 27	+ 43	+ 6	+ 2	- 12	+ 10	+ 33	- 6	- 9	- 7	+ 10
Fietsen en motorfietsen	- 100	- 80	- 68	- 58	- 79	- 64	- 18	- 66	- 46	0	- 31	+ 44	0	+ 10	0

¹ Netto verschil tussen de percentages van de antwoorden « vermeerdering » en « vermindering ».

² Netto verschil tussen de percentages van de antwoorden « stijging » en « daling ».

I - 4b.3 — VERWERKENDE NIJVERHEID

Getalwaarde van de regionale synthetische curven en van hun componenten

Vlaams gewest

	Verloop						Beoordeling						Vooruitzichten				Synthetische curve		p.m. Verkoopprijzen ¹			
	produktietempo		binnenlandse bestellingen		buitenlandse bestellingen		totale orderpositie		buitenlandse orderpositie		voorraden afgewerkte producten		tewerkstelling		vraag				verloop		vooruitzichten	
	Afgevlakte reeks ²	Seizoen-gezuiverde bruto reeks	Afgevlakte reeks ²	Seizoen-gezuiverde bruto reeks	Afgevlakte reeks ²	Seizoen-gezuiverde bruto reeks	Afgevlakte reeks ²	Seizoen-gezuiverde bruto reeks	Afgevlakte reeks ²	Seizoen-gezuiverde bruto reeks	Afgevlakte reeks ²	Seizoen-gezuiverde bruto reeks	Afgevlakte reeks ²	Seizoen-gezuiverde bruto reeks	Afgevlakte reeks ²	Seizoen-gezuiverde bruto reeks	Afgevlakte reeks ²	Seizoen-gezuiverde bruto reeks	Afgevlakte reeks ²	Seizoen-gezuiverde bruto reeks	Afgevlakte reeks ²	Seizoen-gezuiverde bruto reeks
1992 Oktober ...	-14,9	-21	-19,6	-20	-20,6	-21	-40,4	-43	-38,4	-42	+19,5	+19	-16,9	-17	-19,3	-18	-23,4	-25,1	-10,9	-11	- 7,5	- 9
November ..	-16,3	-15	-20,9	-20	-21,4	-28	-44,9	-46	-41,6	-42	+20,8	+22	-17,0	-18	-20,0	-23	-25,5	-26,8	-12,9	-15	- 7,5	-10
December ..	-17,0	-17	-22,8	-33	-21,9	-26	-48,0	-53	-43,8	-49	+20,6	+25	-17,0	-17	-20,1	-25	-26,6	-30,6	-14,0	-15	- 6,5	- 5
1993 Januari	-16,3	-21	-24,8	-21	-21,6	-22	-49,6	-49	-44,8	-44	+18,9	+27	-17,3	-14	-19,4	-18	-26,8	-27,0	-14,8	-13	- 5,5	- 4
Februari ...	-14,1	-18	-26,6	-31	-20,8	-18	-49,8	-54	-45,0	-49	+16,6	+13	-18,0	-16	-19,4	-11	-26,5	-26,3	-15,0	-19	- 5,0	- 5
Maart	-11,9	0	-27,8	-26	-19,8	- 9	-49,3	-47	-45,0	-44	+14,5	+12	-19,0	-19	-19,8	-22	-26,2	-22,4	-14,5	-21	- 4,8	-10
April	- 9,6	- 4	-28,0	-28	-18,8	-32	-48,1	-54	-44,5	-48	+13,5	+14	-20,0	-24	-20,1	-16	-25,8	-27,5	-13,4	-15	- 4,3	- 5
Mei	- 8,5	- 9	-27,5	-30	-18,0	-19	-46,8	-47	-43,9	-42	+13,5	+11	-20,6	-23	-20,9	-21	-25,4	-25,3	-11,8	-11	- 3,8	0
Juni	- 8,4	-10	-26,5	-24	-17,6	-17	-46,0	-46	-43,6	-42	+13,5	+16	-20,3	-21	-21,1	-23	-25,0	-24,9	- 9,8	- 7	- 3,3	- 2
Juli	- 8,3	- 8	-25,3	-31	-17,1	-18	-45,1	-45	-43,4	-44	+13,4	+16	-19,3	-17	-20,4	-24	-24,4	-25,4	- 8,3	- 7	- 3,0	- 3
Augustus ...	- 8,3	- 8	-23,5	-24	-16,1	-15	-43,3	-45	-42,6	-46	+12,8	+13	-18,1	-20	-18,9	-20	-23,2	-23,9	- 7,1	-10	- 2,8	- 4
September ..	- 8,1	-14	-21,9	-20	-14,0	- 5	-40,9	-42	-41,4	-43	+11,8	+13	-16,8	-16	-16,8	-17	-21,8	-21,3	- 6,1	- 4	- 1,9	- 3
Oktober ...	- 7,5	- 8	-20,1	-22	-10,9	-17	-38,4	-36	-39,4	-38	+10,3	+10	-15,3	-17	-13,6	-11	-19,5	-19,9	- 5,5	- 7	- 0,6	+ 7
November ..	- 6,4	- 8	-18,0	-19	- 7,8	-13	-35,3	-36	-36,1	-39	+ 8,1	+ 9	-13,8	-14	-10,3	-14	-16,8	-19,0	- 5,0	- 3	+ 0,6	+ 2
December ..	- 4,1	- 4	-15,9	-14	- 5,0	+ 9	-32,4	-34	-32,9	-32	+ 6,3	+ 3	-12,3	-10	- 7,5	- 4	-14,4	-11,5	- 4,8	- 5	+ 1,9	- 1
1994 Januari	- 0,9	- 3	-13,5	-15	- 3,5	- 4	-29,8	-28	-29,9	-28	+ 4,9	+ 5	-11,1	-11	- 5,1	- 1	-11,8	-11,9	- 4,8	0	+ 2,9	+ 6
Februari ...	+ 1,9	+ 5	-10,9	-11	- 2,5	- 3	-27,0	-27	-27,4	-28	+ 4,1	+ 4	-10,8	-11	- 4,0	- 5	- 9,7	-10,5	- 4,6	- 7	+ 3,6	0
Maart	+ 4,0	+ 5	- 8,3	- 3	- 0,8	+ 7	-25,0	-24	-25,9	-25	+ 4,0	+ 4	-10,9	- 8	- 4,1	- 6	- 8,6	- 7,3	- 4,1	- 8	+ 5,0	+ 4
April	+ 4,9	+11	- 6,1	- 9	+ 0,9	- 3	-23,5	-21	-24,3	-18	+ 3,9	+ 3	-11,8	- 9	- 4,0	- 2	- 7,7	- 6,8	- 3,1	- 4	+ 6,8	+ 5
Mei	+ 4,4	+ 4	- 4,4	- 4	+ 2,1	+ 8	-22,1	-24	-22,6	-23	+ 3,8	+ 4	-13,1	-12	- 3,6	- 1	- 7,2	- 7,0	- 1,9	- 2	+ 8,1	+11
Juni	+ 3,4	+ 6	- 3,3	- 2	+ 2,8	+ 2	-20,6	-22	-20,6	-25	+ 3,8	+ 7	-14,4	-17	- 2,5	- 6	- 6,9	- 8,9	- 0,5	+ 1	+ 9,4	+10
Juli	+ 2	.	- 5	.	+ 5	.	-17	.	-20	.	+ 2	.	-18	.	- 6	.	- 7,6	.	+ 2	.	+10
Augustus	- 5	.	- 1	.	- 1	.	-14	.	-10	.	+ 1	.	-16	.	+ 3	.	- 5,6	.	0	.	+ 8
September ..	.	0	.	+ 2	.	+ 2	.	-19	.	-14	.	+ 4	.	-11	.	+ 6	.	- 4,8	.	+ 8	.	+10
Oktober	- 5	.	- 8	.	- 2	.	-10	.	- 5	.	+ 8	.	- 4	.	+ 4	.	- 4,8	.	+ 3	.	+15

¹ De indicatoren van de prijzen worden niet in aanmerking genomen bij de berekening van de synthetische curve omdat ze geen conjunctureel patroon vertonen. Aangezien ze evenwel snelle en betrouwbare informatie verschaffen worden de prijs-indicatoren toch p.m. opgenomen.

² De afvlakking gebeurt op grond van de seizoengezuiverde bruto reeks.

I - 4b.3 — VERWERKENDE NIJVERHEID

Getalwaarde van de regionale synthetische curven en van hun componenten (vervolg 1)

Waaals gewest

	Verloop						Beoordeling						Vooruitzichten				Synthetische curve		p.m. Verkoopprijzen ¹			
	produktietempo		binnenlandse bestellingen		buitenlandse bestellingen		totale orderpositie		buitenlandse orderpositie		voorraden afgewerkte produkten		tewerkstelling		vraag				verloop		vooruitzichten	
	Afgevlakte reeks ²	Seizoen-gezuiverde bruto reeks	Afgevlakte reeks ²	Seizoen-gezuiverde bruto reeks	Afgevlakte reeks ²	Seizoen-gezuiverde bruto reeks	Afgevlakte reeks ²	Seizoen-gezuiverde bruto reeks	Afgevlakte reeks ²	Seizoen-gezuiverde bruto reeks	Afgevlakte reeks ²	Seizoen-gezuiverde bruto reeks	Afgevlakte reeks ²	Seizoen-gezuiverde bruto reeks	Afgevlakte reeks ²	Seizoen-gezuiverde bruto reeks	Afgevlakte reeks ²	Seizoen-gezuiverde bruto reeks	Afgevlakte reeks ²	Seizoen-gezuiverde bruto reeks	Afgevlakte reeks ²	Seizoen-gezuiverde bruto reeks
1992 Oktober ...	-15,9	-19	-22,4	-40	-26,6	-23	-55,3	-55	-53,6	-48	+11,4	+12	-28,1	-28	-46,3	-45	-33,2	-33,8	-28,1	-36	-32,6	-34
November ..	-16,8	-16	-23,9	-28	-28,0	-30	-57,3	-59	-54,6	-55	+11,1	+14	-29,3	-31	-45,4	-49	-33,8	-35,3	-31,4	-34	-31,6	-37
December ..	-16,8	-16	-24,5	+12	-29,5	+1	-58,8	-61	-54,8	-57	+9,9	+11	-29,4	-30	-43,5	-43	-33,4	-25,6	-31,0	-33	-27,3	-32
1993 Januari	-16,4	-22	-24,8	-24	-31,0	-35	-59,3	-61	-54,9	-54	+8,6	+7	-28,8	-31	-41,4	-38	-33,0	-34,0	-27,1	-32	-21,9	-11
Februari ...	-14,6	-3	-24,1	-30	-31,6	-35	-58,8	-56	-55,0	-55	+7,5	+4	-27,8	-25	-41,4	-35	-32,5	-30,4	-22,3	-19	-14,9	-19
Maart	-12,9	-19	-23,4	-23	-30,3	-31	-58,3	-57	-54,9	-55	+7,1	+7	-26,8	-26	-43,1	-50	-31,9	-33,5	-16,9	-16	-8,0	-14
April	-11,1	-16	-23,3	-23	-26,8	-19	-57,3	-62	-54,4	-57	+7,4	+4	-26,1	-27	-45,5	-38	-31,6	-30,8	-13,0	0	-2,5	+1
Mei	-8,0	-5	-22,6	-35	-21,6	-34	-56,1	-55	-53,6	-52	+7,6	+9	-25,6	-26	-48,5	-54	-30,9	-33,8	-10,9	-9	+2,6	+3
Juni	-5,9	+1	-21,4	-18	-15,8	-9	-55,1	-57	-52,4	-54	+7,9	+9	-24,9	-27	-49,3	-50	-29,8	-27,9	-9,6	-11	+5,9	+9
Juli	-4,3	-13	-20,1	-29	-10,9	-15	-53,8	-54	-50,8	-52	+8,0	+8	-24,1	-22	-47,5	-56	-28,6	-31,1	-8,4	-17	+7,4	+8
Augustus ...	-2,6	-1	-18,1	-19	-5,3	-2	-52,4	-51	-49,3	-48	+8,0	+8	-23,4	-23	-44,1	-42	-26,6	-24,3	-6,9	-8	+8,1	+9
September ..	-2,3	-2	-15,9	-12	+1,0	+19	-51,1	-52	-47,8	-43	+7,4	+8	-23,0	-23	-38,9	-44	-24,6	-20,6	-5,6	-4	+8,4	+8
Oktober ...	-2,4	-3	-14,9	-18	+6,4	-34	-49,9	-49	-46,8	-46	+6,1	+10	-22,8	-39	-33,3	-31	-22,9	-28,8	-4,6	0	+8,6	+7
November ..	-2,5	-24	-12,9	-3	+10,8	+13	-48,8	-50	-46,4	-48	+4,9	+3	-22,1	-35	-27,4	-27	-21,4	-22,1	-4,4	+5	+8,9	+13
December ..	-2,4	+33	-11,6	+9	+10,9	+15	-47,8	-43	-46,3	-43	+3,9	-4	-21,1	-20	-21,8	-22	-19,9	-8,4	-4,6	-5	+8,9	+9
1994 Januari	-2,1	-1	-12,9	-17	+7,6	-13	-46,9	-45	-46,3	-48	+3,9	-3	-19,9	-15	-16,6	-11	-18,8	-18,4	-4,5	-8	+8,6	+11
Februari ...	-2,0	-13	-12,3	-30	+4,5	+12	-46,4	-47	-45,9	-46	+4,6	+9	-18,9	-21	-11,4	-17	-17,5	-21,4	-3,1	-17	+8,4	+5
Maart	-2,0	-3	-11,5	-1	+1,5	0	-45,3	-53	-44,5	-47	+5,4	+5	-17,9	-18	-6,8	-6	-16,0	-16,6	-0,9	+4	+9,4	+5
April	-1,8	+9	-10,8	-19	0	0	-43,4	-46	-42,4	-43	+5,9	+6	-16,9	-15	-2,5	-1	-14,9	-15,1	+1,4	+4	+12,0	+8
Mei	-1,3	+3	-8,1	-7	0	0	-41,4	-37	-40,0	-37	+5,8	+14	-15,8	-20	+2,3	+7	-13,8	-13,1	+3,3	-2	+15,9	+20
Juni	-0,5	-4	-6,6	+10	-0,6	-5	-39,0	-39	-37,6	-39	+5,3	+3	-14,3	-7	+6,6	-1	-12,1	-11,0	+4,5	+8	+21,3	+18
Juli	-5	.	-11	.	-10	.	-36	.	-36	.	+8	.	-12	.	+14	.	-13,0	.	+14	.	+27
Augustus	+1	.	+5	.	+22	.	-39	.	-34	.	+4	.	-15	.	+14	.	-6,3	.	+4	.	+32
September ..	.	+9	.	-6	.	+22	.	-33	.	-32	.	+3	.	-9	.	+17	.	-4,4	.	+2	.	+38
Oktober	+17	.	-8	.	-5	.	-31	.	-29	.	+5	.	-24	.	+26	.	-7,4	.	+16	.	+37

¹ De indicatoren van de prijzen worden niet in aanmerking genomen bij de berekening van de synthetische curve omdat ze geen conjunctureel patroon vertonen. Aangezien ze evenwel snelle en betrouwbare informatie verschaffen worden de prijs-indicatoren toch p.m. opgenomen.

² De afvlakking gebeurt op grond van de seizoengezuiverde bruto reeks.

I - 4b.4 — VERWERKENDE NIJVERHEID : BRUTORESULTATEN PER GEWEST

	A. Beoordeling van de totale orderpositie ¹					B. Beoordeling van het peil van de voorraden afgewerkte produkten ¹				
	1993	1994				1993	1994			
	Oktober	1 ^e kwartaal	2 ^e kwartaal	3 ^e kwartaal	Oktober	Oktober	1 ^e kwartaal	2 ^e kwartaal	3 ^e kwartaal	Oktober
VLAAMS GEWEST										
Gezamenlijke nijverheid	- 40	- 25	- 20	- 15	- 14	+ 7	+ 4	+ 6	+ 3	+ 7
I. Gebruiksgoederen	- 41	- 32	- 30	- 28	- 28	+ 15	+ 13	+ 23	+ 16	+ 11
II. Investeringsgoederen	- 45	- 38	- 37	- 30	- 29	+ 4	- 4	- 5	- 3	0
III. Halffabrikaten	- 38	- 12	+ 1	+ 8	+ 11	+ 5	+ 4	+ 4	- 1	+ 8
waarvan :										
Textielnijverheid (inclusief kleding, tricot- en kousen nijverheid)	- 29	- 20	- 19	- 21	- 13	- 1	+ 9	+ 20	+ 16	+ 15
Houtverwerkende nijverheid	- 32	- 46	- 51	- 42	- 53	+ 28	+ 27	+ 34	+ 36	+ 29
Papier- en kartonnijverheid (fabricage en verwerking)	- 31	- 27	- 31	- 6	- 21	- 7	- 6	- 10	- 29	- 18
Chemische, plasticverwerkende en aardolienijverheid	- 25	+ 1	+ 20	+ 17	+ 22	+ 10	0	- 5	- 8	+ 2
Vervaardiging van steen, cement, glas e.a.	- 42	- 22	- 19	- 7	+ 1	- 4	- 13	- 11	- 7	- 25
Metaalverwerkende nijverheid	- 54	- 39	- 35	- 27	- 27	+ 7	+ 3	+ 1	0	+ 8
WAALS GEWEST										
Gezamenlijke nijverheid	- 50	- 47	- 39	- 35	- 31	+ 8	+ 6	+ 8	+ 4	+ 5
I. Gebruiksgoederen	- 26	- 6	+ 3	- 18	- 19	+ 25	+ 24	+ 6	+ 5	+ 14
II. Investeringsgoederen	- 31	- 37	- 28	- 20	- 15	+ 7	+ 10	+ 8	0	+ 1
III. Halffabrikaten	- 67	- 51	- 44	- 40	- 34	+ 7	- 5	0	+ 2	+ 1
waarvan :										
Textielnijverheid (inclusief kleding, tricot- en kousen nijverheid)	- 74	- 72	- 41	- 53	- 56	+ 25	+ 55	+ 42	+ 44	+ 45
Houtverwerkende nijverheid	- 53	- 18	+ 7	- 18	- 14	- 3	+ 2	- 3	0	+ 10
Papier- en kartonnijverheid (fabricage en verwerking)	- 33	- 18	0	+ 2	+ 13	+ 41	- 10	+ 1	+ 14	+ 19
Chemische, plasticverwerkende en aardolienijverheid	- 41	- 4	+ 1	+ 8	+ 12	- 1	- 9	0	+ 1	+ 5
Vervaardiging van steen, cement, glas e.a.	- 21	+ 2	+ 2	+ 7	+ 13	+ 13	+ 18	- 9	- 15	- 8
Metaalverwerkende nijverheid	- 40	- 50	- 42	- 36	- 36	+ 8	+ 14	+ 19	+ 11	+ 8

¹ Netto verschil tussen de percentages van de antwoorden « hoger dan normaal » en « lager dan normaal ».

I - 4b.4 — VERWERKENDE NIJVERHEID : BRUTORESULTATEN PER GEWEST (vervolg 1)

	C. Beoordeling van het geïnstalleerde produktievermogen ¹					D. Bezettingsgraad van het geïnstalleerde produktievermogen (%)					E. Gemiddelde verzekerde activiteitsduur (maanden)				
	1993		1994			1993		1994			1993	1994			
	September	December	Maart	Juni	September	September	December	Maart	Juni	September	Oktober	1 ^e kwart.	2 ^e kwart.	3 ^e kwart.	Oktober
VLAAMS GEWEST															
Gezamenlijke nijverheid ²	+ 47	+ 45	+ 36	+ 30	+ 31	77,5	76,7	78,2	79,9	80,5	2,6	2,7	2,6	2,6	2,7
I. Gebruiksgoederen	+ 41	+ 38	+ 29	+ 28	+ 38	80,8	80,8	81,3	81,4	80,0	1,6	1,6	1,7	1,6	1,7
II. Investeringsgoederen	+ 58	+ 58	+ 44	+ 39	+ 38	73,9	71,9	72,9	76,1	78,9	4,2	4,3	4,3	4,3	4,4
III. Halffabrikaten	+ 37	+ 32	+ 26	+ 18	+ 4	77,0	77,1	79,4	81,2	83,6	1,9	2,0	2,0	2,1	2,1
waarvan :															
Textielnijverheid (inclusief kleding, tricot- en kousen nijverheid)	+ 45	+ 32	+ 36	+ 36	+ 33	75,8	77,3	77,6	77,7	79,0	2,1	1,8	1,9	1,9	2,0
Houtverwerkende nijverheid	+ 57	+ 57	+ 53	+ 49	+ 52	78,9	78,7	79,2	78,1	78,2	1,3	1,5	1,5	1,6	1,7
Papier- en kartonnijverheid (fabricage en verwerking)	+ 63	+ 66	+ 62	+ 50	+ 47	75,8	73,8	73,7	78,5	79,6	1,2	1,2	1,2	1,4	1,4
Vervaardiging van steen, cement, glas e.a.	+ 58	+ 51	+ 44	+ 32	+ 32	80,6	72,6	80,7	83,2	84,2	2,4	2,6	2,8	2,7	2,6
Metaalverwerkende nijverheid	+ 50	+ 51	+ 31	+ 23	+ 31	77,4	76,5	77,5	80,5	80,5	3,2	3,4	3,3	3,3	3,4
WAALS GEWEST															
Gezamenlijke nijverheid ²	+ 61	+ 65	+ 37	+ 35	+ 34	70,0	71,9	74,0	76,2	78,6	2,8	2,6	2,6	2,6	2,6
I. Gebruiksgoederen	+ 37	+ 78	+ 31	+ 13	+ 34	71,6	72,9	82,1	82,5	78,4	2,0	2,1	2,3	2,0	2,0
II. Investeringsgoederen	+ 47	+ 58	+ 46	+ 43	+ 39	75,7	77,1	73,6	75,6	78,3	4,3	3,8	3,5	3,5	3,6
III. Halffabrikaten	+ 71	+ 59	+ 22	+ 28	+ 20	66,9	69,9	75,7	77,3	80,2	1,5	1,5	1,6	1,9	1,7
waarvan :															
Textielnijverheid (inclusief tricot- en kousen nijverheid)	+ 80	+ 76	+ 77	+ 66	+ 78	61,7	63,0	65,0	63,0	62,8	1,2	1,2	1,5	1,3	1,5
Houtverwerkende nijverheid	+ 72	+ 73	+ 21	+ 7	+ 41	60,2	77,5	78,5	81,7	66,4	1,7	1,6	1,7	1,5	1,6
Papier- en kartonnijverheid (fabricage en verwerking)	+ 78	- 8	+ 23	+ 11	+ 11	80,7	89,2	88,2	87,4	88,1	1,7	1,2	1,4	1,4	1,2
Vervaardiging van steen, cement, glas e.a.	- 2	+ 51	+ 26	- 14	+ 4	82,2	78,8	82,9	84,7	86,3	1,7	1,8	1,9	1,9	1,9
Metaalverwerkende nijverheid	+ 61	+ 65	+ 49	+ 56	+ 50	74,1	75,3	71,4	73,7	75,6	4,5	4,1	3,8	3,8	3,8

¹ Netto verschil tussen de percentages van de antwoorden die aanduiden dat de capaciteit « ruim voldoende » is of « onvoldoende ».

² De chemische nijverheid en de petroleumraffinage niet inbegrepen.

I - 4b.4 — VERWERKENDE NIJVERHEID : BRUTORESULTATEN PER GEWEST (vervolg 2)

	F. Vooruitzichten omtrent de vraag tijdens de volgende drie maanden ¹					G. Vooruitzichten omtrent de personeelsbezetting tijdens de volgende drie maanden ¹					H. Vooruitzichten omtrent de ontwikkeling van de verkoopprijzen tijdens de volgende drie maanden ²				
	1993	1994				1993	1994				1993	1994			
	Oktober	1 ^e kwart.	2 ^e kwart.	3 ^e kwart.	Oktober	Oktober	1 ^e kwart.	2 ^e kwart.	3 ^e kwart.	Oktober	Oktober	1 ^e kwart.	2 ^e kwart.	3 ^e kwart.	Oktober
VLAAMS GEWEST															
Gezamenlijke nijverheid	- 15	- 2	- 3	+ 1	0	- 22	- 9	- 13	- 14	- 10	+ 4	+ 4	+ 6	+ 10	+ 15
I. Gebruiksgoederen	- 14	+ 2	- 6	- 10	- 4	- 23	- 8	- 22	- 29	- 20	- 1	+ 8	- 2	+ 1	+ 4
II. Investeringsgoederen	- 10	- 9	- 2	+ 7	+ 3	- 26	- 15	- 13	- 14	- 3	+ 13	- 3	- 5	0	+ 9
III. Halffabrikaten	- 19	+ 2	0	+ 5	+ 1	- 17	- 5	- 4	- 2	- 6	+ 1	+ 8	+ 23	+ 24	+ 29
waarvan :															
Textielnijverheid (inclusief kleding, tricot- en kousen nijverheid)	- 11	- 9	- 8	- 2	- 4	- 10	- 10	- 10	- 7	- 7	+ 7	+ 3	+ 8	+ 5	+ 8
Houtverwerkende nijverheid	- 30	- 26	- 25	- 19	- 26	- 22	- 25	- 24	- 23	- 23	+ 12	- 1	+ 1	+ 7	+ 23
Papier- en kartonnijverheid (fabricage en verwerking)	- 46	- 13	+ 15	+ 15	+ 14	- 46	- 24	- 15	- 2	+ 13	- 15	+ 2	+ 42	+ 57	+ 63
Chemische, plasticverwerkende en aardolienijverheid	- 15	+ 5	+ 4	+ 2	+ 4	- 7	- 2	0	0	- 8	- 12	- 2	+ 3	+ 4	+ 16
Vervaardiging van steen, cement, glas e.a.	- 39	- 17	- 15	- 22	- 12	- 49	- 13	- 5	- 22	0	- 13	- 12	- 13	- 6	+ 37
Metaalverwerkende nijverheid	- 10	+ 2	0	+ 4	+ 4	- 28	- 8	- 19	- 23	- 13	+ 8	+ 7	+ 2	+ 6	+ 7
WAALS GEWEST															
Gezamenlijke nijverheid	- 37	- 4	+ 3	+ 12	+ 21	- 46	- 15	- 11	- 11	- 32	+ 5	+ 15	+ 18	+ 27	+ 33
I. Gebruiksgoederen	- 35	- 8	- 1	- 12	+ 3	- 12	+ 7	+ 4	- 7	- 5	- 18	- 8	+ 3	+ 11	+ 26
II. Investeringsgoederen	- 30	- 15	+ 7	+ 8	- 1	- 39	- 31	- 17	- 9	- 17	- 18	- 7	+ 6	+ 6	+ 7
III. Halffabrikaten	- 38	+ 8	+ 1	+ 22	+ 42	- 51	- 4	- 6	- 12	- 41	+ 20	+ 32	+ 29	+ 48	+ 57
waarvan :															
Textielnijverheid (inclusief tricot- en kousen nijverheid)	- 42	- 19	- 17	- 10	+ 12	- 18	- 10	- 7	- 14	- 7	+ 1	- 40	- 1	- 11	- 15
Houtverwerkende nijverheid	- 8	- 11	+ 10	- 13	- 9	- 7	+ 29	+ 35	- 14	- 14	+ 2	+ 1	+ 3	- 9	- 1
Papier- en kartonnijverheid (fabricage en verwerking)	+ 24	+ 47	+ 14	+ 7	+ 22	- 27	+ 6	+ 2	- 27	- 29	- 22	+ 9	+ 19	+ 63	+ 56
Chemische, plasticverwerkende en aardolienijverheid	- 32	- 6	- 10	+ 6	+ 39	- 18	- 6	- 1	+ 2	+ 5	+ 6	+ 5	+ 8	+ 30	+ 40
Vervaardiging van steen, cement, glas e.a.	- 35	+ 3	+ 17	+ 25	+ 9	- 32	- 14	- 4	+ 1	- 2	- 29	- 10	+ 16	+ 28	+ 50
Metaalverwerkende nijverheid	- 38	- 21	- 1	- 4	- 4	- 41	- 31	- 19	- 10	- 21	- 19	- 7	0	- 3	- 7

¹ Netto verschil tussen de percentages van de antwoorden « vermeerdering » en « vermindering ».

² Netto verschil tussen de percentages van de antwoorden « stijging » en « daling ».

I - 4c.1 — BOUWNIJVERHEID

Getalwaarde van de synthetische curve en van haar componenten
Ruwbouw van gebouwen

	Verloop								Beoordeling van het orderbestand		Vooruitzichten				Synthetische curve		p.m. Prijzen ¹			
	uitgevoerde bedrijvigheid		orderbestand		tewerkstelling		materieel				tewerkstelling		vraag				verloop		vooruitzichten	
	Afge- vakte reeks ²	Seizoen- gezuiverde bruto reeks	Afge- vakte reeks ²	Seizoen- gezuiverde bruto reeks	Afge- vakte reeks ²	Seizoen- gezuiverde bruto reeks	Afge- vakte reeks ²	Seizoen- gezuiverde bruto reeks	Afge- vakte reeks ²	Seizoen- gezuiverde bruto reeks	Afge- vakte reeks ²	Seizoen- gezuiverde bruto reeks	Afge- vakte reeks ²	Seizoen- gezuiverde bruto reeks	Afge- vakte reeks ²	Seizoen- gezuiverde bruto reeks	Afge- vakte reeks ²	Seizoen- gezuiverde bruto reeks	Afge- vakte reeks ²	Seizoen- gezuiverde bruto reeks
1992 Oktober	- 4,4	- 5	-14,6	-20	- 6,0	- 8	+ 6,6	+ 7	-16,6	-16	- 5,8	- 3	-12,6	-13	- 8,1	- 8,3	-10,1	-10	- 4,8	- 3
November ...	- 2,8	- 1	-13,8	-11	- 6,3	+ 5	+ 6,4	+ 6	-16,1	-16	- 7,0	- 6	-12,3	- 6	- 7,9	- 4,1	-10,6	- 9	- 7,5	- 7
December ...	- 2,0	+ 1	-14,1	- 1	- 6,9	+ 4	+ 6,0	+ 5	-16,6	-16	-10,1	- 7	-11,9	-12	- 8,3	- 3,7	-11,6	-11	-10,4	-12
1993 Januari	- 2,6	0	-15,9	-13	- 7,4	- 7	+ 5,5	+ 6	-18,0	-16	-14,8	-11	-11,6	-12	- 9,4	- 7,6	-12,9	-13	-12,6	-15
Februari	- 4,1	- 5	-18,1	-20	- 8,0	-11	+ 4,8	+ 7	-19,8	-21	-19,3	-25	-11,3	-10	-10,6	-12,1	-14,0	-16	-13,4	-14
Maart	- 5,9	-10	-20,4	-22	- 8,6	-11	+ 3,8	+ 2	-21,9	-22	-23,3	-31	-10,6	-11	-11,9	-15,0	-14,3	-15	-12,9	-14
April	- 7,1	- 6	-21,8	-24	- 8,8	- 8	+ 3,0	0	-23,5	-24	-25,0	-30	- 9,8	-13	-12,6	-15,0	-13,5	-19	-12,0	-11
Mei	- 7,8	- 8	-22,0	-22	- 9,1	- 5	+ 2,6	+ 4	-24,5	-25	-24,3	-25	- 8,6	- 8	-12,7	-12,7	-12,5	-11	-11,0	- 7
Juni	- 8,6	- 8	-21,8	-20	- 9,5	-11	+ 2,6	+ 1	-25,5	-26	-22,6	-19	- 7,5	- 6	-12,7	-12,7	-12,0	-10	-10,4	- 6
Juli	-10,0	- 3	-21,3	-23	-10,1	- 4	+ 2,9	+11	-26,6	-25	-20,0	-11	- 6,6	- 8	-13,0	- 9,0	-12,5	- 8	-10,1	-11
Augustus	-12,0	-20	-20,6	-18	-11,4	-14	+ 2,9	+ 3	-27,9	-32	-16,4	-25	- 5,8	- 3	-13,7	-15,6	-13,5	-15	- 9,9	-10
September ...	-14,0	-14	-19,9	-29	-12,1	-13	+ 2,6	+ 1	-29,0	-28	-13,0	-18	- 5,0	- 6	-13,9	-15,3	-14,3	-18	- 9,6	-20
Oktober	-14,8	-13	-18,3	-19	-12,4	- 9	+ 2,5	+ 4	-29,8	-33	-10,0	-10	- 3,8	- 5	-13,5	-12,1	-14,1	-15	- 9,0	- 9
November ...	-14,6	-32	-15,4	-20	-12,4	-17	+ 2,5	+ 1	-29,8	-30	- 7,8	- 7	- 1,9	- 4	-12,4	-15,6	-13,3	-12	- 7,8	- 9
December ...	-13,9	-18	-12,3	-10	-12,0	-11	+ 2,6	+ 2	-29,3	-30	- 6,3	- 6	- 0,1	+ 3	-10,5	-10,0	-12,0	-13	- 5,9	- 6
1994 Januari	-12,8	- 8	- 8,0	- 7	-11,4	-12	+ 3,1	+ 5	-28,8	-26	- 4,8	- 1	+ 1,9	+ 5	- 8,6	- 6,3	-10,6	-11	- 3,5	- 4
Februari	-11,9	-13	- 2,9	- 7	-10,5	-16	+ 4,0	+ 3	-28,4	-28	- 3,8	- 5	+ 3,0	+ 2	- 6,8	- 9,1	- 9,5	- 6	- 1,3	0
Maart	-10,1	-10	+ 1,6	+ 3	- 8,5	- 9	+ 5,3	+ 3	-28,4	-24	- 3,1	- 4	+ 3,3	+ 1	- 5,0	- 5,7	- 8,6	- 8	+ 0,5	+ 4
April	- 7,4	-14	+ 5,9	+ 9	- 5,6	0	+ 7,0	+ 7	-28,8	-29	- 2,5	+ 4	+ 3,6	+ 6	- 3,6	- 2,4	- 7,9	- 9	+ 1,5	+ 2
Mei	- 4,9	- 2	+ 8,9	+13	- 3,1	- 8	+ 8,8	+ 9	-29,3	-31	- 2,6	0	+ 3,6	+ 5	- 2,4	- 2,0	- 6,5	- 8	+ 2,0	+ 1
Juni	- 2,6	+ 5	+ 9,9	+10	- 1,0	+ 1	+10,1	+14	-29,5	-29	- 3,1	- 4	+ 3,8	0	- 1,6	- 0,4	- 4,5	0	+ 2,5	+ 3
Juli	- 1	.	+10	.	+ 2	.	+13	.	-31	.	- 2	.	+ 4	.	- 0,7	.	- 6	.	+ 2
Augustus	- 3	.	+ 6	.	- 3	.	+11	.	-30	.	-10	.	+ 4	.	- 3,6	.	0	.	+ 4
September	+ 5	.	+11	.	0	.	+11	.	-25	.	- 5	.	+ 2	.	- 0,1	.	+ 3	.	+ 6
Oktober	- 5	.	+ 7	.	- 6	.	+12	.	-27	.	- 7	.	+12	.	- 2,0	.	0	.	+ 5

¹ De indicatoren van de prijzen worden niet in aanmerking genomen bij de berekening van de synthetische curve omdat ze geen conjunctureel patroon vertonen. Aangezien ze evenwel snelle en betrouwbare informatie verschaffen worden de prijs-indicatoren toch p.m. opgenomen.

² De afvlakking gebeurt op grond van de seizoengezuiverde bruto reeks.

I - 4c.1 — BOUWNIJVERHEID

Getalwaarde van de synthetische curve en van haar componenten (vervolg 1)

Burgerlijke bouwkunde en wegenwerken

	Verloop								Beoordeling van het orderbestand	Vooruitzichten				Synthetische curve		p.m. Prijzen ¹				
	uitgevoerde bedrijvigheid		aantal inschrijvingen op aanbestedingen en prijsoffertes		bedrag van de uit te voeren werken		aantal gesloten contracten			tewerkstelling		vraag				verloop		vooruitzichten		
	Afge- vlatte reeks ²	Seizoen- gezuiverde bruto reeks	Afge- vlatte reeks ²	Seizoen- gezuiverde bruto reeks	Afge- vlatte reeks ²	Seizoen- gezuiverde bruto reeks	Afge- vlatte reeks ²	Seizoen- gezuiverde bruto reeks		Afge- vlatte reeks ²	Seizoen- gezuiverde bruto reeks	Afge- vlatte reeks ²	Seizoen- gezuiverde bruto reeks	Afge- vlatte reeks ²	Seizoen- gezuiverde bruto reeks	Afge- vlatte reeks ²	Seizoen- gezuiverde bruto reeks	Afge- vlatte reeks ²	Seizoen- gezuiverde bruto reeks	Afge- vlatte reeks ²
1992 Oktober	-12,1	-14	- 4,3	- 2	-15,4	- 8	- 1,1	- 1	-37,4	-36	- 4,5	- 8	+ 5,5	- 5	- 9,3	-10,6	- 4,4	- 1	- 2,3	+ 2
November	-11,6	-15	- 3,1	-10	-13,9	- 9	- 1,3	+ 8	-37,0	-36	- 3,8	- 3	+ 5,0	+21	- 8,1	- 6,3	- 4,0	- 5	- 2,6	- 3
December	- 9,9	-11	- 1,1	0	-14,3	-12	- 1,8	+15	-36,8	-40	- 3,3	- 3	+ 4,8	+ 5	- 6,9	- 6,6	- 5,1	- 3	- 2,8	- 3
1993 Januari	- 8,5	+17	+ 1,1	+ 2	-15,9	-20	- 2,3	- 3	-36,3	-34	- 3,4	+ 2	+ 4,9	+ 4	- 6,2	- 4,6	- 7,6	- 2	- 2,6	+ 3
Februari	- 7,5	+ 1	+ 3,6	+ 7	-17,5	-18	- 1,8	- 3	-35,6	-40	- 4,1	- 1	+ 5,0	+12	- 5,9	- 6,0	-10,4	-16	- 2,5	- 3
Maart	- 7,0	- 7	+ 6,5	- 2	-18,0	-27	+ 0,4	- 6	-34,5	-37	- 4,9	-11	+ 4,8	+ 5	- 5,7	-12,1	-12,6	-14	- 2,6	0
April	- 7,0	- 7	+ 9,3	+11	-17,5	-16	+ 3,1	+ 5	-32,5	-33	- 5,4	- 6	+ 4,3	+ 8	- 5,5	- 5,4	-12,8	-14	- 2,9	- 4
Mei	- 7,9	- 7	+11,1	+16	-17,3	-19	+ 5,9	+11	-30,4	-31	- 5,3	-10	+ 3,6	+ 2	- 5,4	- 5,4	-11,3	-12	- 3,4	- 1
Juni	- 9,9	- 6	+11,9	+20	-18,0	-16	+ 6,5	+18	-28,8	-27	- 4,8	- 4	+ 3,0	+ 3	- 5,7	- 1,7	- 9,8	- 8	- 4,1	- 4
Juli	-12,5	-14	+12,0	+12	-19,8	-13	+ 4,6	+ 8	-28,3	-23	- 4,1	- 3	+ 2,8	- 5	- 6,4	- 5,4	- 8,5	- 8	- 4,8	- 6
Augustus	-15,5	-16	+12,0	+12	-21,8	-24	+ 2,4	- 1	-29,3	-27	- 3,5	- 4	+ 2,9	+ 3	- 7,1	- 8,1	- 8,6	- 7	- 5,3	- 3
September	-17,6	-21	+11,8	+10	-19,9	-32	+ 1,4	-12	-30,8	-38	- 3,0	-17	+ 3,6	- 5	- 6,9	-16,4	- 9,9	- 7	- 5,8	- 7
Oktober	-17,4	-28	+11,3	+ 8	-13,5	-42	+ 2,8	-15	-31,9	-42	- 2,5	+ 1	+ 4,8	+ 8	- 5,4	-15,7	-11,3	-13	- 6,0	- 9
November	-15,3	-19	+10,8	+19	- 6,5	+ 4	+ 5,3	+14	-31,0	-33	- 3,3	+ 1	+ 5,4	+ 7	- 3,7	- 1,0	-12,8	-15	- 6,0	- 5
December	-12,8	+ 5	+ 8,8	+25	- 0,9	+12	+ 6,8	+19	-28,5	-30	- 5,4	- 2	+ 5,5	+ 4	- 2,8	+ 4,7	-13,5	-14	- 6,0	- 6
1994 Januari	-10,3	- 6	+ 5,3	+10	- 0,5	+ 5	+ 5,5	+ 9	-26,0	-21	- 7,6	-11	+ 5,3	+11	- 3,9	- 0,4	-13,1	-13	- 5,9	- 5
Februari	- 9,0	- 9	+ 1,8	- 2	- 4,0	-20	+ 2,5	- 3	-24,3	-23	- 8,9	-12	+ 4,6	+ 4	- 5,8	- 9,3	-11,5	-14	- 5,5	- 6
Maart	- 8,3	-11	- 1,8	-11	- 7,4	- 7	- 0,5	+ 1	-24,3	-20	- 7,5	-11	+ 4,4	- 1	- 7,3	- 8,6	- 9,0	-10	- 4,9	- 6
April	- 6,5	-20	- 3,8	- 4	- 9,3	-10	- 2,5	- 8	-25,3	-26	- 4,5	- 3	+ 5,1	+ 5	- 7,3	- 9,4	- 6,5	- 4	- 4,1	- 4
Mei	- 4,5	+17	- 3,6	- 8	- 9,4	-12	- 2,9	- 3	-26,5	-29	- 1,5	+ 1	+ 6,3	+ 9	- 6,0	- 3,6	- 4,4	- 3	- 3,5	- 3
Juni	- 2,6	- 1	- 2,4	- 1	- 9,1	- 9	- 2,6	- 6	-27,4	-29	+ 0,5	+ 3	+ 7,8	+ 3	- 4,8	- 5,7	- 3,4	+ 1	- 3,1	- 3
Juli	.	- 3	.	+ 4	.	+10	.	+ 5	.	-27	.	+ 1	.	+13	.	+ 0,4	.	- 4	.	- 1
Augustus	.	0	.	- 6	.	- 6	.	- 2	.	-22	.	+ 2	.	+12	.	- 3,1	.	- 2	.	- 4
September	.	-12	.	+ 3	.	-27	.	+11	.	-30	.	- 8	.	+ 8	.	- 7,9	.	- 5	.	- 4
Oktober	.	- 2	.	+ 4	.	-15	.	- 2	.	-27	.	- 2	.	+15	.	- 4,1	.	- 3	.	+ 1

¹ De indicatoren van de prijzen worden niet in aanmerking genomen bij de berekening van de synthetische curve omdat ze geen conjunctureel patroon vertonen. Aangezien ze evenwel snelle en betrouwbare informatie verschaffen worden de prijs-indicatoren toch p.m. opgenomen.

² De afvlakking gebeurt op grond van de seizoengezuiverde bruto reeks.

I - 4c.2 — BOUWNIJVERHEID

Synthetische curven

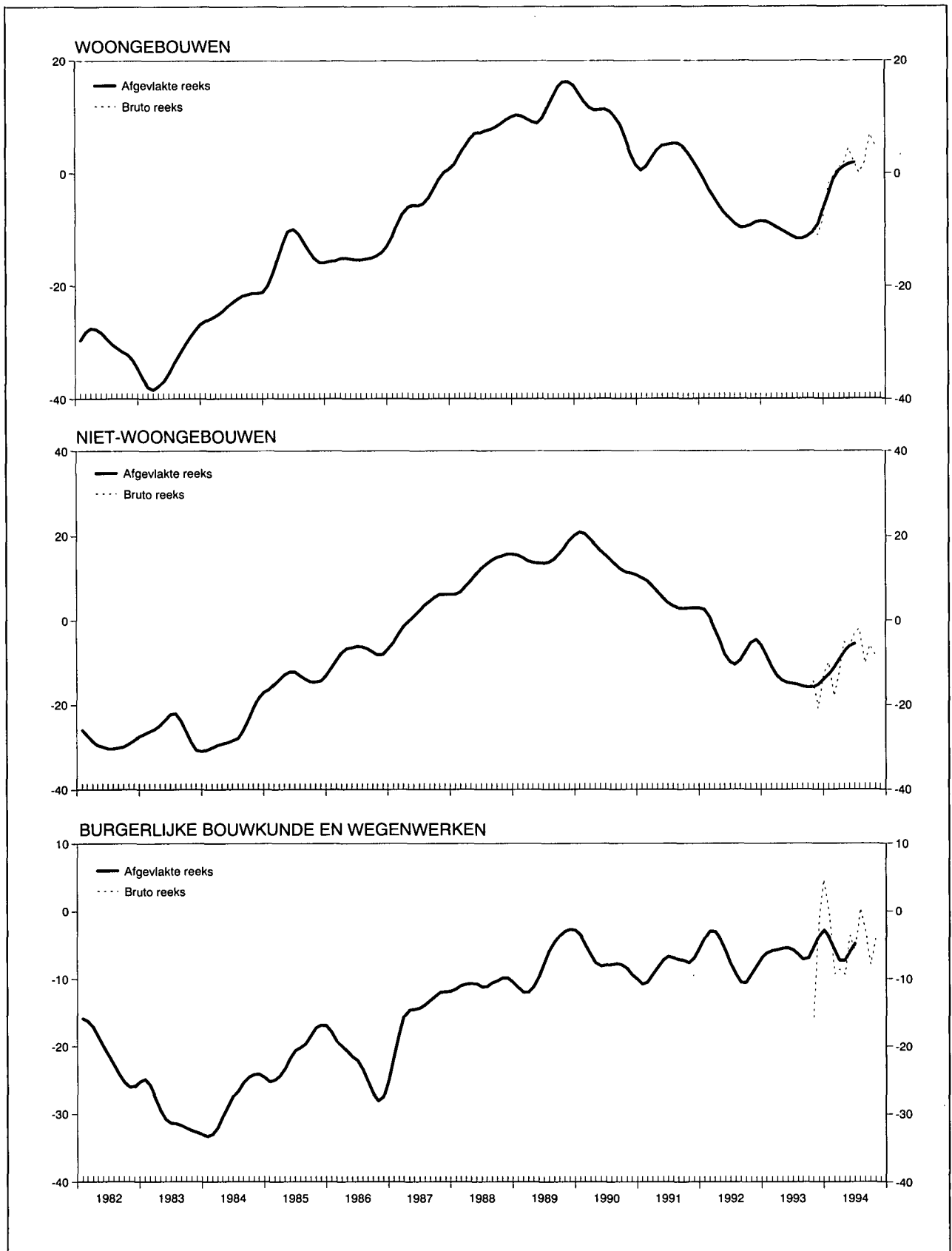

I - 4c.3 — BOUWNIJVERHEID

Brutoresultaten per sector

	1993	1994			
	Oktober	1 ^e kwartaal	2 ^e kwartaal	3 ^e kwartaal	Oktober
A. Verloop van de uitgeoefende bedrijvigheid¹					
Rompwerken van gebouwen	- 9	- 28	- 26	- 25	- 3
waaronder :					
Woongebouwen	- 13	- 17	- 12	- 16	+ 6
Niet-woongebouwen	- 4	- 39	- 42	- 34	- 13
Werken van burgerlijke bouwkunde en wegenwerken	- 17	- 21	- 25	- 27	+ 4
B. Beoordeling van het orderbestand²					
Rompwerken van gebouwen	- 33	- 29	- 27	- 25	- 28
waaronder :					
Woongebouwen	- 32	- 17	- 12	- 16	- 14
Niet-woongebouwen	- 33	- 40	- 42	- 34	- 42
Werken van burgerlijke bouwkunde en wegenwerken	- 44	- 22	- 25	- 28	- 29
C. Vooruitzichten omtrent het aantal werknemers tijdens de volgende drie maanden³					
Rompwerken van gebouwen	- 15	- 5	+ 2	- 7	- 11
waaronder :					
Woongebouwen	- 1	+ 5	+ 7	- 3	- 11
Niet-woongebouwen	- 28	- 5	- 5	- 11	- 11
Werken van burgerlijke bouwkunde en wegenwerken	- 11	- 7	+ 5	- 4	- 11
D. Vooruitzichten omtrent de ontwikkeling van de prijzen tijdens de volgende drie maanden⁴					
Rompwerken van gebouwen	- 11	- 1	+ 3	+ 5	+ 2
waaronder :					
Woongebouwen	+ 5	+ 6	+ 10	+ 10	+ 11
Niet-woongebouwen	- 26	- 6	- 5	+ 10	- 7
Werken van burgerlijke bouwkunde en wegenwerken	- 13	- 4	- 3	- 5	- 1

¹ Netto verschil tussen de percentages van de antwoorden « toegenomen » en « afgenomen ».

² Netto verschil tussen de percentages van de antwoorden « gunstig » en « onvoldoende ».

³ Netto verschil tussen de percentages van de antwoorden « vermeerdering » en « vermindering ».

⁴ Netto verschil tussen de percentages van de antwoorden « stijgen » en « dalen ».

I - 4d. — HANDEL

Getalwaarde van de synthetische curve en van haar componenten

	Verloop		Beoordeling				Vooruitzichten						Synthetische curve		p.m. Verkoopprijzen ¹			
	omzet		omzet		voorraden		bestellingen bij Belgische leveranciers		bestellingen bij buitenlandse leveranciers		vraag				verloop		vooruitzichten	
	Afgevlakte reeks ²	Seizoen-gezuiverde bruto reeks	Afgevlakte reeks ²	Seizoen-gezuiverde bruto reeks	Afgevlakte reeks ²	Seizoen-gezuiverde bruto reeks	Afgevlakte reeks ²	Seizoen-gezuiverde bruto reeks	Afgevlakte reeks ²	Seizoen-gezuiverde bruto reeks	Afgevlakte reeks ²	Seizoen-gezuiverde bruto reeks	Afgevlakte reeks ²	Seizoen-gezuiverde bruto reeks	Afgevlakte reeks ²	Seizoen-gezuiverde bruto reeks	Afgevlakte reeks ²	Seizoen-gezuiverde bruto reeks
1992 Oktober	- 7,5	-10	-17,1	-17	+19,8	+15	-13,6	-14	-14,1	- 8	- 6,3	- 2	-12,8	-11,0	- 1,0	0	+ 5,6	+ 8
November	-11,0	-17	-20,6	-23	+21,3	+25	-14,0	-14	-16,0	-20	- 6,6	- 7	-14,5	-17,7	- 2,5	- 3	+ 3,8	+ 7
December	-14,8	- 6	-24,9	-13	+22,6	+22	-14,4	-17	-17,1	-16	- 6,9	- 6	-16,3	-13,3	- 5,4	- 3	+ 1,0	+ 3
1993 Januari	-18,8	-24	-29,3	-35	+23,5	+32	-15,3	-23	-17,9	-19	- 7,6	- 7	-18,2	-23,3	- 8,8	- 8	- 1,5	- 7
Februari	-21,4	-24	-32,9	-35	+23,8	+24	-16,0	-13	-17,8	-20	- 8,9	-13	-19,5	-21,5	-11,8	-15	- 3,5	-11
Maart	-22,1	-16	-32,9	-34	+23,8	+23	-16,5	-12	-16,8	-10	-10,1	- 4	-19,9	-16,5	-14,3	-15	- 4,5	- 3
April	-20,8	-30	-29,8	-23	+23,9	+21	-16,9	-18	-16,5	-15	-11,4	-13	-19,7	-20,0	-15,4	-20	- 4,4	- 5
Mei	-17,8	-39	-26,0	-36	+24,0	+24	-17,5	-28	-16,6	-25	-11,9	-12	-18,8	-27,3	-15,6	-15	- 4,1	- 5
Juni	-14,3	-10	-22,1	-20	+24,0	+26	-18,0	-16	-16,8	-12	-11,5	-11	-17,7	-15,8	-15,9	-16	- 3,9	- 1
Juli	-11,0	-14	-19,8	-17	+23,9	+24	-18,0	-16	-17,3	-22	-10,6	-17	-16,9	-18,3	-16,0	-16	- 3,9	- 2
Augustus	- 8,3	- 4	-19,1	-17	+23,3	+28	-17,6	-22	-17,1	-18	- 9,0	- 7	-16,3	-16,0	-15,4	-16	- 4,0	- 4
September	- 6,8	+ 4	-19,0	-19	+21,9	+23	-16,3	-31	-15,9	-17	- 6,8	-10	-15,3	-16,0	-13,8	-17	- 4,0	- 4
Oktober	- 6,3	-26	-18,9	-24	+20,1	+20	-14,3	-15	-14,1	-11	- 4,4	- 4	-13,6	-16,7	-11,8	- 8	- 3,1	- 6
November	- 6,5	+ 3	-18,6	-20	+17,8	+ 7	-11,6	-14	-12,0	-15	- 2,5	- 1	-11,8	- 9,0	- 9,6	-11	- 1,3	- 6
December	- 7,5	- 8	-18,4	-18	+15,5	+17	- 8,5	- 8	- 9,4	-10	- 1,5	+ 1	- 9,9	-10,0	- 7,9	- 8	+ 0,9	+ 5
1994 Januari	- 8,0	-13	-18,1	-18	+14,0	+17	- 5,6	0	- 7,0	- 3	- 1,4	+ 7	- 8,7	- 7,3	- 6,6	- 7	+ 3,1	+ 9
Februari	- 8,0	- 2	-18,0	-13	+12,4	+ 9	- 4,0	- 3	- 5,3	- 4	- 1,6	- 2	- 8,3	- 5,5	- 5,4	0	+ 4,4	+ 3
Maart	- 8,4	- 8	-18,0	-20	+11,4	+11	- 4,1	- 3	- 4,0	- 7	- 1,9	- 2	- 8,2	- 8,5	- 4,3	- 3	+ 4,5	+ 4
April	- 9,5	-19	-18,0	-24	+10,8	+14	- 5,1	- 9	- 3,4	- 3	- 1,5	- 2	- 8,3	-11,8	- 3,8	- 6	+ 4,1	+ 5
Mei	-11,0	- 3	-18,0	-18	+10,1	+10	- 6,4	- 6	- 3,6	+ 1	- 0,1	+ 2	- 8,5	- 5,7	- 3,8	- 3	+ 3,3	+ 6
Juni	-12,5	-11	-18,0	-15	+10,5	+10	- 7,4	- 8	- 4,3	- 8	+ 1,6	- 2	- 8,9	- 9,0	- 4,3	- 2	+ 2,3	- 4
Juli	-14	.	-18	.	+10	.	- 2	.	+ 1	.	+ 6	.	- 6,2	.	- 8	.	+ 2
Augustus	-15	.	-19	.	+14	.	- 9	.	- 6	.	+ 5	.	- 9,7	.	- 7	.	+ 1
September	-15	.	-22	.	+19	.	-13	.	- 8	.	+14	.	-10,5	.	- 3	.	- 3
Oktober	-12	.	-11	.	+17	.	-20	.	- 5	.	+ 3	.	-10,3	.	-10	.	0

¹ De indicatoren van de prijzen worden niet in aanmerking genomen bij de berekening van de synthetische curve omdat ze geen conjunctureel patroon vertonen. Aangezien ze evenwel snelle en betrouwbare informatie verschaffen worden de prijs-indicatoren toch p.m. opgenomen.

² De afvlakking gebeurt op grond van de seizoengezuiverde bruto reeks.

Bibliografische referenties : Tijdschrift voor Documentatie en Voorlichting, XLIV^e jaargang, deel II, n^o 4, oktober 1969, blz. 349-364; Tijdschrift van de Nationale Bank van België, LXV^e jaargang, deel II, n^o 2-3, augustus-september 1990, blz. 53-64.

I - 5 — INVESTERINGEN IN VASTE KAPITAALGOEDEREN IN DE VERWERKENDE NIJVERHEID

(veranderingspercentages t.o.v. het voorafgaande jaar van de gegevens in werkelijke prijzen)

	Opeenvolgende vooruitzichten van de enquête « investeringen » van de NBB			Verwezenlijkingen		
	In de herfst van het voorafgaande jaar	In de lente van het beschouwde jaar	In de herfst van het beschouwde jaar	Enquête « investeringen » van de NBB ¹	Statistiek opgesteld op grond van de gegevens afkomstig van de BTW-statistiek ²	Jaarstatistiek van de industriële investeringen ²
1982	- 5,8	+ 4,5	+ 9,1	+ 18,1	+ 18,1	+ 16,8
1983	- 6,9	- 7,2	+ 1,0	+ 3,8	0	+ 5,3
1984	+ 1,9	+ 11,5	+ 10,4	+ 10,6	+ 17,5	+ 7,3
1985	+ 2,8	+ 12,3	+ 5,0	+ 13,0	+ 8,0	+ 14,9
1986	+ 11,9	+ 21,7	+ 12,2	+ 13,0	+ 11,5	+ 11,9
1987	+ 13,9	+ 11,2	+ 4,7	+ 6,6	+ 10,9	+ 6,4
1988	+ 9,0	+ 16,7	+ 13,8	+ 19,8	+ 24,6	+ 28,3
1989	+ 19,9	+ 22,3	+ 13,6	+ 13,0	+ 15,4	+ 8,9
1990	+ 17,9	+ 23,0	+ 12,8	+ 14,5	+ 14,5	
1991	+ 4,1	+ 6,0	- 1,6	0	+ 0,3	
1992	+ 5,8	+ 3,6	+ 1,5	- 4,0	+ 0,4	
1993	- 17,0	- 19,3	- 28,3	- 27,5		
1994	+ 7,3	+ 4,6				

¹ Resultaten van de voorjaarsenquête van het volgende jaar.

² Bron : NIS.

Bibliografische referentie : *Tijdschrift van de Nationale Bank van België* : LXI^e jaargang, deel I, n^o 6, juni 1986 : « Brutovorming van vast kapitaal in de Belgische verwerkende nijverheid : Overzicht van de beschikbare statistische bronnen en specifieke bijdrage van de halfjaarlijkse enquête van de Nationale Bank van België ».

II. — BEVOLKING, WERKGELEGENHEID, WERKLOOSHEID

1. — BEVOLKING, VRAAG NAAR EN AANBOD VAN ARBEIDSPLAATSEN

Bronnen : Ministerie van Arbeid en Tewerkstelling, NIS, RSZ, RVA.

	1985	1986	1987	1988	1989	1990	1991	1992
<i>Bevolking (duizenden) :</i>								
Totale bevolking ¹	9.859	9.865	9.914	9.928	9.948	9.987	10.022	10.068
Beroepsbevolking ²	4.112	4.108	4.115	4.126	4.144	4.179	4.210	4.237
<i>Werkgelegenheid en werkloosheid (verandering in duizenden)³ :</i>								
1. <i>Vraag naar arbeidsplaatsen (beroepsbevolking) :</i>								
Totaal	- 20	- 3	+ 6	+ 12	+ 18	+ 35	+ 31	+ 27
Mannen	- 34	- 24	- 18	- 13	+ 7	+ 8	+ 7	- 3
Vrouwen	+ 15	+ 20	+ 25	+ 25	+ 11	+ 27	+ 25	+ 30
Veranderingen tengevolge van wijzigingen in :								
1.1 de bevolking op arbeidsleeftijd ⁴ :								
Totaal	+ 13	+ 5	+ 5	+ 1	- 2	0	+ 1	+ 5
Mannen	+ 9	+ 4	+ 4	+ 2	0	+ 1	+ 2	+ 4
Vrouwen	+ 5	+ 1	+ 1	- 1	- 2	- 1	- 1	+ 1
1.2 de activiteitsgraad :								
Totaal	- 33	- 8	+ 2	+ 11	+ 20	+ 35	+ 30	+ 22
Mannen	- 43	- 28	- 22	- 15	+ 7	+ 7	+ 5	- 7
Vrouwen	+ 10	+ 20	+ 24	+ 25	+ 13	+ 28	+ 25	+ 29
2. <i>Aanbod van arbeidsplaatsen (werkgelegenheid)</i>								
vanwege :	+ 20	+ 25	+ 18	+ 53	+ 58	+ 54	+ 5	- 18
2.1 de bedrijven								
+ 13	+ 5	+ 31	+ 51	+ 60	+ 48	+ 18	- 15	
- landbouw, bosbouw en visserij	- 1	- 2	- 3	- 2	- 1	- 1	- 2	- 3
- industrie ⁵	- 15	- 15	- 21	- 13	+ 12	- 1	- 13	- 20
- bouwnijverheid	- 1	+ 1	0	+ 8	+ 13	+ 10	+ 7	+ 3
- diensten	+ 29	+ 20	+ 54	+ 58	+ 37	+ 39	+ 26	+ 7
2.2 de niet-verhandelbare diensten ⁶								
+ 8	+ 18	- 14	+ 3	- 2	+ 4	- 13	- 2	
2.3 het buitenland ⁷								
0	+ 2	+ 2	0	0	+ 2	- 1	- 1	
3. <i>Werkloosheid (1 - 2)⁸ :</i>								
Totaal	- 40	- 28	- 12	- 42	- 40	- 19	+ 26	+ 45
Mannen	- 31	- 21	- 7	- 21	- 20	- 7	+ 17	+ 22
Vrouwen	- 8	- 7	- 5	- 21	- 20	- 12	+ 10	+ 23

¹ Aan het einde van het jaar.

² Ramingen eind juni. Inclusief gewapende macht.

³ Verandering op 30 juni van elk jaar tegenover hetzelfde tijdstip van het voorafgaande jaar. Tengevolge van afrondingen zijn de totalen niet noodzakelijk gelijk aan de som van de samenstellende delen.

⁴ Mannen en vrouwen van 15 tot 64 jaar.

⁵ Extractieve en verwerkende nijverheid, elektriciteit, gas en water.

⁶ Personeel in de overheidssector, het onderwijs en de krijgsmacht en dienstplichtigen, met inbegrip van de personen die zijn tewerkgesteld in het kader van de speciale werkgelegenheidsprogramma's : door de overheid tewerkgestelde werklozen, bijzonder tijdelijk kader, derde arbeidscircuit, gesubsidieerde contractuelen, het werkge-

heidsprogramma PRIME (projets régionaux d'insertion dans le marché de l'emploi) in het Waalse Gewest en tewerkgestelde werklozen in vervanging van personen met loopbaanonderbreking.

⁷ Arbeidsplaatsen in het buitenland aangeboden aan personen in België woonachtig, verminderd met de arbeidsplaatsen in België aangeboden aan personen niet in België woonachtig.

⁸ Uitkeringsgerechtigde volledig werklozen, vrijwillig ingeschreven niet werkende werkzoekenden, andere verplicht ingeschreven werklozen, exclusief de werklozen tewerkgesteld in een beschutte werkplaats, de werklozen die een deeltijdse betrekking aanvaard hebben om aan de werkloosheid te ontsnappen en de oudere werklozen die krachtens het koninklijk besluit van 29 december 1984 niet meer als werkzoekenden worden beschouwd.

II - 2. — WERKLOOSHEID EN OPENSTAANDE BETREKKINGEN

Bron : RVA.

	Werkzoekende werklozen ¹								Werkloosheidsgraad ³	Pro memorie : uitkeringsgerechtigde werklozen, niet werkzoekend ²	Openstaande betrekkingen gemeld bij de RVA. ³		
	Uitkeringsgerechtigde volledig werklozen			Jonge werknemers in wachttijd	Vrijwillig ingeschreven niet werkzoekenden	Andere verplicht ingeschreven werklozen ⁴	Totaal					Meldingen ontvangen gedurende de maand ⁶	Nog openstaande betrekkingen ¹
	van jonger dan 25 jaar	van 25 jaar of ouder	Totaal										
	duizenden										duizenden		
(a)	(b)	(c) = (a) + (b)	(d)	(e)	(f)	(g) = (c) tot (f)	(h)	(i)	(j)	(k)			
1986	127,5	314,9	442,4	40,1	17,3	17,0	516,8	11,7	56,8	13,8	17,7		
1987	117,9	316,8	434,7	36,4	13,2	16,6	500,9	11,4	66,0	14,8	14,7		
1988	96,4	301,5	397,9	34,5	10,6	16,4	459,4	10,2	70,9	16,0	21,6		
1989	80,8	283,1	363,9	30,4	9,5	15,5	419,3	8,6	72,9	15,6	23,4		
1990	72,8	275,2	348,0	30,6	9,3	14,9	402,8	7,6	72,4	13,4	18,7		
1991	80,3	288,4	368,7	32,2	11,3	17,3	429,5	7,5	74,0	12,0	16,2		
1992	89,2	321,5	410,7	31,3	12,2	18,7	472,9	8,2	74,2	11,8	16,8		
1993	102,1	373,8	475,9	35,1	15,9	22,8	549,7	9,4	74,3	11,1	14,6		
1992 3 ^e kwartaal	91,2	330,1	421,3	47,2	11,9	18,4	498,8	8,3	74,2	10,7	19,2		
4 ^e kwartaal	88,4	338,5	426,9	46,4	13,2	19,4	505,9	8,5	74,4	9,8	13,2		
1993 1 ^e kwartaal	103,8	356,6	460,4	22,1	14,3	20,6	517,4	8,9	74,1	12,4	13,7		
2 ^e kwartaal	100,0	361,4	461,4	10,1	14,6	22,3	508,4	9,3	74,3	11,6	15,6		
3 ^e kwartaal	105,5	386,7	492,2	52,5	16,9	23,5	585,1	9,6	74,3	9,9	15,5		
4 ^e kwartaal	99,2	390,2	489,4	55,8	17,8	25,0	588,0	9,8	74,4	10,4	13,6		
1994 1 ^e kwartaal	114,2	400,0	514,2	26,2	17,3	26,3	584,0	10,0	74,5	13,9	16,0		
2 ^e kwartaal	104,2	397,3	501,5	11,5	16,7	27,5	557,2	10,1	74,5	14,4	20,6		
3 ^e kwartaal	102,0	413,4	515,4	53,0	17,0	28,0	613,4	10,0	72,3	12,4	21,3		
1993 November	98,3	389,3	487,6	55,6	18,0	24,9	586,1	9,8	74,4	8,6	13,1		
December	99,9	395,7	495,6	53,2	17,4	25,3	591,5	9,8	74,3	9,6	13,3		
1994 Januari	110,9	401,4	512,3	39,0	17,1	25,6	594,0	9,9	74,4	11,7	14,3		
Februari	115,8	400,9	516,7	25,1	17,4	26,4	585,6	10,0	74,5	12,6	15,6		
Maart	115,8	397,7	513,5	14,5	17,5	27,0	572,5	10,0	74,5	17,3	18,1		
April	110,2	397,3	507,5	11,2	17,0	27,2	562,9	10,1	75,6	14,5	19,5		
Mei	103,6	397,0	500,6	10,1	16,5	27,5	554,7	10,1	74,2	14,8	21,2		
Juni	98,9	397,6	496,5	13,2	16,6	27,7	554,0	10,1	73,8	14,0	21,0		
Juli	104,5	410,7	515,2	39,7	18,7	27,7	601,3	9,9	72,9	8,6	20,1		
Augustus	104,0	417,5	521,5	56,8	15,9	28,0	622,2	10,0	72,3	14,3	22,9		
September	97,6	411,9	509,5	62,6	16,3	28,3	616,7	10,1	71,8	14,3	20,8		
Oktober	92,1	407,9	500,0	61,4	16,8	28,3	606,5	10,0	71,6	14,4	19,7		
November	87,8	405,1	492,9	57,1	16,9	28,2	595,1	10,0	71,2	11,5	18,4		

¹ Jaar- of kwartaalgegevens : gemiddelde van de gegevens aan het einde van de maand. Voor de maandgegevens : aan het einde van de maand.

² Uitkeringsgerechtigde werklozen die, krachtens het Koninklijk Besluit van 29 december 1984, opteeden voor het statuut van niet-werkzoekende.

³ Inclusief de openstaande betrekkingen die betrekking hebben op de stages van jongeren, het bijzonder tijdelijk kader en het derde arbeidscircuit.

⁴ Exclusief de werklozen tewerkgesteld in een beschutte werkplaats, de werklozen die een betrekking met verkorte werktijd aanvaard hebben om aan de werkloosheid te ontsnappen en, vanaf januari 1985, de werkzoekenden die tijdens hun wachttijd deeltijds werken.

⁵ Geharmoniseerde E.G.-definitie.

⁶ Jaar- of kwartaalgegevens : jaar- of kwartaalgemiddelde van de maandelijkse gegevens. Bibliografische referentie : Tijdschrift van de Nationale Bank van België : LX^e jaargang, deel II, n^o 1-2, juli-augustus 1985, blz. 29.

III. — LANDBOUW EN VISSERIJ

1. — LANDBOUW

Bronnen : NIS : Landbouwstatistieken, en Landbouw-Economisch Instituut.

	1985	1986	1987	1988	1989	1990	1991	1992
Oppervlakte cultuurgrond¹ (duizenden hectaren)								
Tarwe	180	181	185	186	203	205	200	201
Overige broodgranen	16	17	20	18	18	19	19	17
Andere dan broodgranen	149	152	146	145	129	111	96	92
Suikerbieten	118	113	106	109	106	108	103	101
Overige nijverheidsgewassen	16	13	16	16	17	19	20	19
Aardappelen	41	40	45	41	42	48	51	58
Overige wortel- en knolgewassen	15	14	14	12	12	12	12	11
Weiland	669	661	652	647	638	633	630	617
Groenteteelt	27	23	27	29	29	27	29	28
Fruitteteelt	11	11	11	12	12	13	14	14
Diversen	148	158	155	154	156	162	176	187
Totaal ...	1.390	1.383	1.377	1.369	1.362	1.357	1.350	1.345
Plantaardige productie² (duizenden tonnen)								
Tarwe	1.150	1.257	1.047	1.252	1.402	1.266	1.361	1.329
Haver	94	59	60	70	45	34	36	36
Gerst	685	793	678	738	647	534	495	450
Overige granen	137	148	136	148	148	152	176	181
Suikerbieten	5.952	5.886	5.425	6.109	6.061	6.418	5.676	5.957
Aardappelen	1.522	1.401	1.620	1.614	1.443	1.665	1.823	2.429
Veestapel¹ (duizenden)								
Melkkoeien	973	947	922	892	872	846	784	756
Ander rundvee	2.119	2.113	2.157	2.179	2.255	2.403	2.480	2.466
Varkens	5.365	5.585	5.861	6.278	6.474	6.700	6.550	6.823
Dierlijke productie								
Melkleveringen aan de melkfabrieken (miljoenen liters)	3.037	3.197	3.043	2.960	3.033	2.952	2.955	2.851
Slachtingen (nettogewicht van het vlees in duizenden tonnen)	1.033	1.053	1.094	1.111	1.116	1.094	1.281	1.295

¹ Telling op 15 mei.

² Ramingen op grond van de opbrengst per hectare.

III - 2. — ZEEVISSERIJ

In Belgische havens geloste vis — Belgische vangsten

(duizenden tonnen)

Bron : Ministerie van Landbouw : Landbouwtijdschrift.

	1983	1984	1985	1986	1987	1988	1989	1990
Bodemvissen	27,8	27,7	28,0	27,7	29,1	29,3	26,6	27,9
Pelagische vis	5,4	4,1	3,1	0,5	0,1	0,0	0,4	0,2
Schaal- en weekdieren	2,9	2,7	2,6	2,3	2,2	2,1	2,3	2,1
Totaal ...	36,1	34,5	33,7	30,5	31,4	31,4	29,4	30,2

IV — NIJVERHEID

IV - 1. — INDUSTRIELE PRODUKTIE

(indexcijfers 1985 = 100)

Bron : NIS : Industriële statistieken

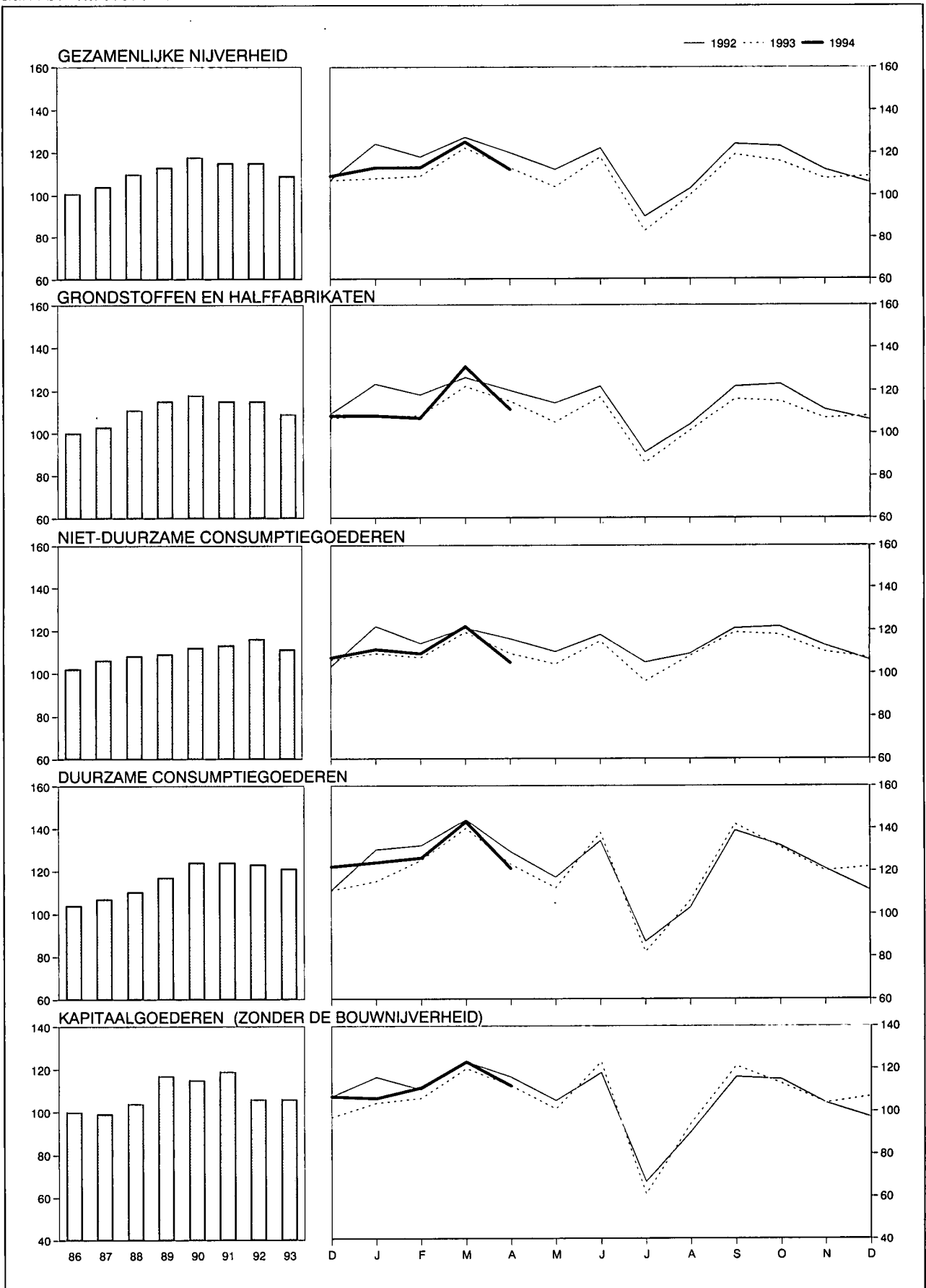

IV - 1. — INDUSTRIELE PRODUCTIE

(indexcijfers 1985 = 100)

Bron : NIS : Industriële statistieken.

Maandgemiddelden of maanden	Algemeen indexcijfer exclusief het bouwbedrijf	Waarvan :		Waarvan :				Algemeen indexcijfer inclusief het bouwbedrijf	Bouwbedrijf
		Verwerkende industrie	Extractieve bedrijven	Grondstoffen en half-fabrikaten	Niet duurzame consumptiegoederen	Duurzame consumptiegoederen	Kapitaal-goederen		
Weging t.o.v. de gezamenlijke industriële productie vanaf 1988	100,0	97,7	2,3	56,9	19,4	12,5	11,2	—	—
1986	101	101	89	100	102	104	100	101	101
1987	104	104	77	103	106	107	99	103	100
1988	110	111	67	111	108	110	104	110	111
1989	113	115	54	115	109	117	117	114	118
1990	118	120	38	118	112	124	115	122	143
1991	115	118	27	115	113	124	119	117	124
1992	115	119	18	115	116	123	106	121	147
1993	109	113	9	109	111	121	106	111	121
1992 1 ^e kwartaal	122	125	23	122	119	134	114	127	147
2 ^e kwartaal	118	123	21	119	116	126	112	127	166
3 ^e kwartaal	106	110	15	106	113	110	92	112	137
4 ^e kwartaal	113	117	14	113	114	121	105	118	140
1993 1 ^e kwartaal	113	117	8	113	113	127	111	115	122
2 ^e kwartaal	112	118	10	112	111	124	113	117	138
3 ^e kwartaal	101	104	9	100	108	110	92	103	113
4 ^e kwartaal	111	114	8	110	112	124	108	111	109
1994 1 ^e kwartaal	117	122	.	115	114	131	113	118	122
1993 April	113	119	10	115	111	123	113	118	141
Mei	104	108	9	105	105	112	101	107	119
Juni	119	126	11	117	118	138	124	126	155
Juli	83	85	5	85	97	82	61	79	58
Augustus	100	104	10	99	108	106	94	107	136
September	119	125	11	116	119	142	121	124	146
Oktober	116	121	10	115	118	131	113	120	137
November	108	111	7	107	110	120	104	107	101
December	109	111	7	108	107	122	107	105	88
1994 Januari	113	117	.	108	111	124	106	111	97
Februari	113	117	.	107	109	126	111	111	104
Maart	125	131	.	131	122	143	123	132	164
April	112	116	.	111	105	121	112	113	120

IV - 2 — PRODUKTIE VAN DE VERWERKENDE INDUSTRIE

Indeling naar de bedrijfstak

(indexcijfers 1985 = 100)

Bron : NIS : Industriële statistieken.

Maandgemiddelden of maanden	Metaal- verwerking	Chemie en rubber	Basismetallurgie			Levens- middelen en drink	Elektriciteit	Niet-metaal- houdende minerale produkten	Textiel	Hout	Kleding en schoeisel	Papier en karton	Water- voorziening	Aardolie- raffinaderijen
			Ijzer en staal	Vormstaal- geterij, geterij, draad- trekkerij, metaal- trekkerij en walsen	Non-ferro- metalen									
Weging t.o.v. de gezamenlijke ver- werkende industrie vanaf 1988 ¹	28,4	17,9	6,1	2,0	2,4	10,1	9,4	4,8	5,3	4,4	2,6	2,5	2,2	0,8
1986	101	103	92	94	98	102	102	102	101	104	105	102	98	143
1987	100	111	93	89	101	105	111	107	101	115	98	112	100	146
1988	108	120	106	95	111	108	114	120	102	120	94	123	100	156
1989	114	125	103	94	118	113	118	130	106	135	111	124	104	167
1990	121	128	108	91	122	118	124	130	112	135	118	130	101	156
1991	116	130	107	87	112	119	126	121	104	144	124	127	104	175
1992	111	144	98	78	110	121	126	126	107	135	125	132	106	181
1993	106	137	93	71	105	120	124	126	100	132	134	122	107	169
1992 1 ^e kwartaal	120	151	103	85	119	117	141	129	120	147	142	133	107	180
2 ^e kwartaal	118	148	97	85	117	122	119	133	109	142	119	138	107	203
3 ^e kwartaal	97	137	103	64	99	124	113	117	92	116	123	129	107	156
4 ^e kwartaal	111	141	89	76	103	122	132	124	105	136	116	128	104	186
1993 1 ^e kwartaal	110	142	100	78	103	117	135	128	110	135	140	126	106	141
2 ^e kwartaal	117	141	98	80	112	119	114	133	101	138	127	131	109	172
3 ^e kwartaal	91	130	81	57	100	120	110	120	84	117	134	115	109	184
4 ^e kwartaal	106	137	95	70	103	124	135	124	104	139	138	114	105	179
1994 1 ^e kwartaal	113	151	102	83	109	122	136	133	113	144	142	123	104	167
1993 April	111	143	108	81	116	118	119	135	103	140	114	126	105	167
Mei	117	136	91	78	94	110	113	124	90	122	114	121	110	172
Juni	122	144	95	81	126	129	111	139	111	151	152	147	113	178
Juli	65	121	73	25	86	108	102	93	56	85	108	97	107	189
Augustus	91	124	76	68	92	121	110	122	79	113	128	116	111	186
September	117	144	94	78	121	132	119	144	118	153	166	133	109	177
Oktober	111	145	102	78	116	134	127	140	113	144	139	125	107	184
November	97	134	91	65	95	122	136	119	104	137	133	110	102	177
December	109	132	91	66	99	117	143	114	95	136	141	106	107	175
1994 Januari	106	143	102	81	109	119	145	125	110	136	140	121	103	175
Februari	110	148	97	78	103	117	130	126	107	137	135	113	100	157
Maart	123	161	108	90	115	131	134	148	122	158	152	136	108	169
April	110	142	103	.	105	116	126	130	102	133	121	122	103	156

¹ De tabaks-, cokes- en ledernijverheid waarvan de indexcijfers van de produktie niet in de tabel opgenomen zijn, vertegenwoordigen respectievelijk 0,8%, 0,2% en 0,1% van de gezamenlijke produktie in de verwerkende industrie.

IV - 3. — ENERGIE

Bronnen : cokes en steenkool : MEZ, Administratie van het Mijnwezen; overige gegevens : NIS.

Maandgemiddelden of maanden	Petroleum (duizenden tonnen)					Gas (miljoenen m ³)	Cokes (duizenden tonnen)		Steenkool (duizenden tonnen)		Elektriciteit (miljoenen kWh)		
	Verwerking van ruwe petroleum	Binnenlands verbruik					Invoer van aardgas in de BLEU	Netto-productie	Binnenlands verbruik	Productie		Binnenlands verbruik	Netto-productie
		Totaal ¹	waarvan :										
		Auto-benzine	Gas-oil en lichte stookolie	Residuele stookolie									
1986	1.935	1.326	227	714	229	695	428	421	466	1.046	4.626		
1987	2.004	1.284	236	698	182	776	436	406	363	1.034	5.000		
1988	1.974	1.307	245	701	195	.	462	455	207	1.142	5.159		
1989	2.048	1.274	240	695	172	.	455	436	158	1.150	5.326		
1990	2.103	1.252	227	700	146	.	452	439	86	1.261	5.572		
1991	2.388	1.359	228	749	196	.	*408	*418	* 53	*1.183	5.677		
1992	2.407	1.412	242	763	208	5.698		
1993	2.315	1.366	237	761	187	5.592		
1992 1 ^e kwartaal	2.407	1.643	231	957	241	6.367		
2 ^e kwartaal	2.408	1.238	250	587	179	5.362		
3 ^e kwartaal	2.333	1.286	238	702	169	5.088		
4 ^e kwartaal	2.478	1.482	249	806	243	5.977		
1993 1 ^e kwartaal	1.957	1.400	215	847	181	6.104		
2 ^e kwartaal	2.389	1.278	229	686	175	5.166		
3 ^e kwartaal	2.441	1.298	261	673	160	4.987		
4 ^e kwartaal	2.472	1.489	241	839	231	6.113		
1994 1 ^e kwartaal	2.417	1.521	229	939	187	6.154		
2 ^e kwartaal	2.252	1.311	233	696	176	5.261		
1993 Juni	2.388	1.488	234	878	160	5.008		
Juli	2.503	1.777	335	985	256	4.622		
Augustus	2.394	976	215	401	152	4.974		
September	2.426	1.140	234	632	72	5.367		
Oktober	2.447	1.411	258	718	227	5.750		
November	2.501	1.622	243	967	234	6.123		
December	2.467	1.434	224	832	232	6.466		
1994 Januari	2.544	1.454	224	879	186	6.535		
Februari	2.223	1.543	215	991	184	5.860		
Maart	2.485	1.567	249	948	192	6.067		
April	2.114	1.355	227	778	166	5.670		
Mei	2.239	1.175	239	580	165	5.102		
Juni	2.403	1.404	233	732	197	5.011		

¹ Autobenzine, gas-oil, lichte stookolie, vliegtuigbenzine en carbureactor (type benzine), speciale benzine en white spirit, petroleum en carbureactor (type petroleum), smeer-

olie en andere smeerprodukten, residuele petroleumteer, asfaltachtige aardpek, energetisch en scheikundig petroleumgas.

IV - 4. — METAAL

Bron : IJzer- en staalnijverheid : Eurostat ; Metaalverwerkende nijverheid : NIS : Industriële statistieken.

Maandgemiddelden of maanden	Ijzer- en staalnijverheid (duizenden tonnen)		Metaalverwerkende nijverheid (mijarden franken)			Verzendingen
	Productie van ruwstaal	Productie van afgewerkt staal	Binnengekomen bestellingen			
			voor de binnen- landse markt	voor de uitvoer	Totaal	
1986	809	614	22,2	61,7	83,9	84,6
1987	815	618	21,7	64,8	86,5	86,8
1988	935	731	24,5	71,1	95,5	94,4
1989	914	718	29,8	79,2	109,0	105,4
1990	955	761	32,1	82,7	114,8	112,7
1991	946	749	30,1	78,1	108,2	107,5
1992*	861	.	31,7	78,3	110,0	110,2
1993	848	.	29,0	80,0	109,0	106,9
1991 4 ^e kwartaal	948	691	31,5	81,7	113,2	112,3
1992 1 ^e kwartaal*	910	.	32,2	87,4	119,6	116,7
2 ^e kwartaal*	850	.	30,5	85,6	116,2	120,4
3 ^e kwartaal*	887	.	26,8	64,5	91,3	92,1
4 ^e kwartaal*	796	.	37,2	75,8	112,9	111,7
1993 1 ^e kwartaal*	889	.	29,0	81,8	110,8	108,1
2 ^e kwartaal*	887	.	30,1	85,1	115,1	115,7
3 ^e kwartaal*	769	.	28,4	63,8	92,2	91,5
4 ^e kwartaal*	848	.	28,5	89,4	117,8	112,4
1992 December*	683	.	51,3	71,7	123,0	106,3
1993 Januari*	817	.	27,5	68,6	96,1	92,5
Februari*	879	.	27,9	86,8	114,7	106,6
Maart*	970	.	31,7	90,0	121,7	125,3
April*	965	.	29,8	86,6	116,4	115,6
Mei*	824	.	28,4	78,8	107,3	103,5
Juni*	872	.	32,0	89,8	121,8	128,0
Juli*	729	.	28,4	47,6	76,0	68,6
Augustus*	731	.	26,2	60,0	86,2	86,9
September*	846	.	30,7	83,8	114,5	119,0
Oktober*	922	.	29,0	84,5	113,5	113,2
November*	817	.	26,2	72,4	98,6	100,6
December*	806	.	30,3	111,2	141,5	123,4

IV - 5. — BOUWNIJVERHEID

Bronnen : gunstige adviezen : Ministerie van Openbare Werken, Bestuur van Stedebouw (per gewest); overige gegevens : NIS : Industriële statistieken.

Maandgemiddelden of maanden	Woningen					Overige gebouwen					Productie Indexcijfer 1985 = 100 ¹
	Gunstige adviezen	Bouwvergunningen		Begonnen gebouwen		Gunstige adviezen	Bouwvergunningen		Begonnen gebouwen		
		Aantal	Aantal	Volume	Aantal		Volume	Aantal	Aantal	Volume	
	(duizen- den)	(duizen- den)	(duizen- den m ³)	(duizen- den)	(duizen- den m ³)	(duizen- den)	(duizen- den)	(duizen- den m ³)	(duizen- den)	(duizen- den m ³)	
1986	1,9	2,5	1.536	2,0	1.275	0,4	0,6	2.115	0,5	1.673	102
1987	3,1	1.904	2,4	1.517	.	0,7	2.789	0,5	1.910	100
1988	3,8	2.292	3,0	1.817	.	0,7	3.383	0,6	2.818	111
1989	4,2	2.568	3,6	2.233	.	0,8	3.958	0,7	3.126	117
1990	4,3	2.646	3,4	2.154	.	0,8	4.338	0,7	3.058	143
1991	3,9	2.421	3,7	2.324	.	0,7	4.504	0,7	4.021	124
1992	4,2	2.610	3,9	2.465	.	0,7	3.803	0,7	3.584	148
1993	4,6	2.755	3,7	2.258	.	0,7	3.572	0,6	2.966	121
1992 1 ^e kwartaal	4,4	2.759	3,6	2.256	.	0,7	3.655	0,6	3.531	—
2 ^e kwartaal	4,1	2.524	4,7	3.041	.	0,7	3.706	0,8	4.129	—
3 ^e kwartaal	4,1	2.648	3,2	2.057	.	0,8	3.769	0,6	2.500	—
4 ^e kwartaal	4,1	2.507	4,1	2.504	.	0,7	4.082	0,8	4.174	—
1993 1 ^e kwartaal	4,2	2.616	3,4	2.098	.	0,6	3.113	0,5	2.534	—
2 ^e kwartaal	4,3	2.600	4,2	2.669	.	0,7	3.723	0,8	4.162	—
3 ^e kwartaal	5,2	3.079	3,6	2.316	.	0,8	4.092	0,6	2.714	—
4 ^e kwartaal	4,6	2.726	3,3	1.949	.	0,6	3.360	0,5	2.454	—
1994 1 ^e kwartaal	4,7	2.854	3,3	2.036	.	0,7	3.532	0,6	2.925	—
1993 Maart	5,5	3.088	4,4	2.711	.	0,7	3.837	0,5	2.928	* 142
April	4,0	2.525	5,3	3.256	.	0,7	2.629	0,9	6.204	* 139
Mei	3,8	2.347	3,7	2.491	.	0,6	3.646	0,7	3.063	* 137
Juni	5,0	2.927	3,7	2.261	.	0,9	4.895	0,7	3.220	* 134
Juli	5,6	3.585	3,1	2.119	.	0,8	4.504	0,6	3.285	* 133
Augustus	4,6	2.716	3,3	2.094	.	0,8	3.308	0,5	2.095	* 131
September	5,4	2.937	4,5	2.736	.	0,8	4.463	0,7	2.761	* 129
Oktober	4,6	2.529	3,5	2.171	.	0,6	3.012	0,5	2.226	* 126
November	4,8	2.730	2,9	1.789	.	0,6	3.926	0,5	2.451	* 123
December	4,5	2.919	3,6	1.886	.	0,7	3.142	0,6	2.684	* 121
1994 Januari	3,6	2.262	2,7	1.546	.	0,5	2.362	0,5	2.379	* 120
Februari	5,4	3.171	3,1	1.977	.	0,7	4.643	0,6	3.354	* 119
Maart	5,1	3.130	4,0	2.585	.	0,8	3.591	0,6	3.041	.

¹ Openbare en particuliere bouwwerken. Maandindexcijfers : voortschrijdende gemiddelden van de laatste twaalf maanden van het niet voor seizoenen maar wel voor de ongelijke samenstelling van de maanden gecorrigeerde indexcijfer van de produktie. Jaarindexcijfers : gemiddelden van het niet voor seizoenen maar wel voor de ongelijke

samenstelling van de maanden gecorrigeerde indexcijfer van de produktie van de twaalf overeenstemmende maanden en niet het gemiddelde van de maandindexcijfers.

IV - 6. — INDUSTRIËLE PRODUCTIE DER LANDE VAN DE EUROPESE ECONOMISCHE GEMEENSCHAP

Veranderingspercentages tegenover het indexcijfer van het vorige jaar of het overeenstemmende kwartaal van het vorige jaar.

Bron : OESO : Main economic indicators.

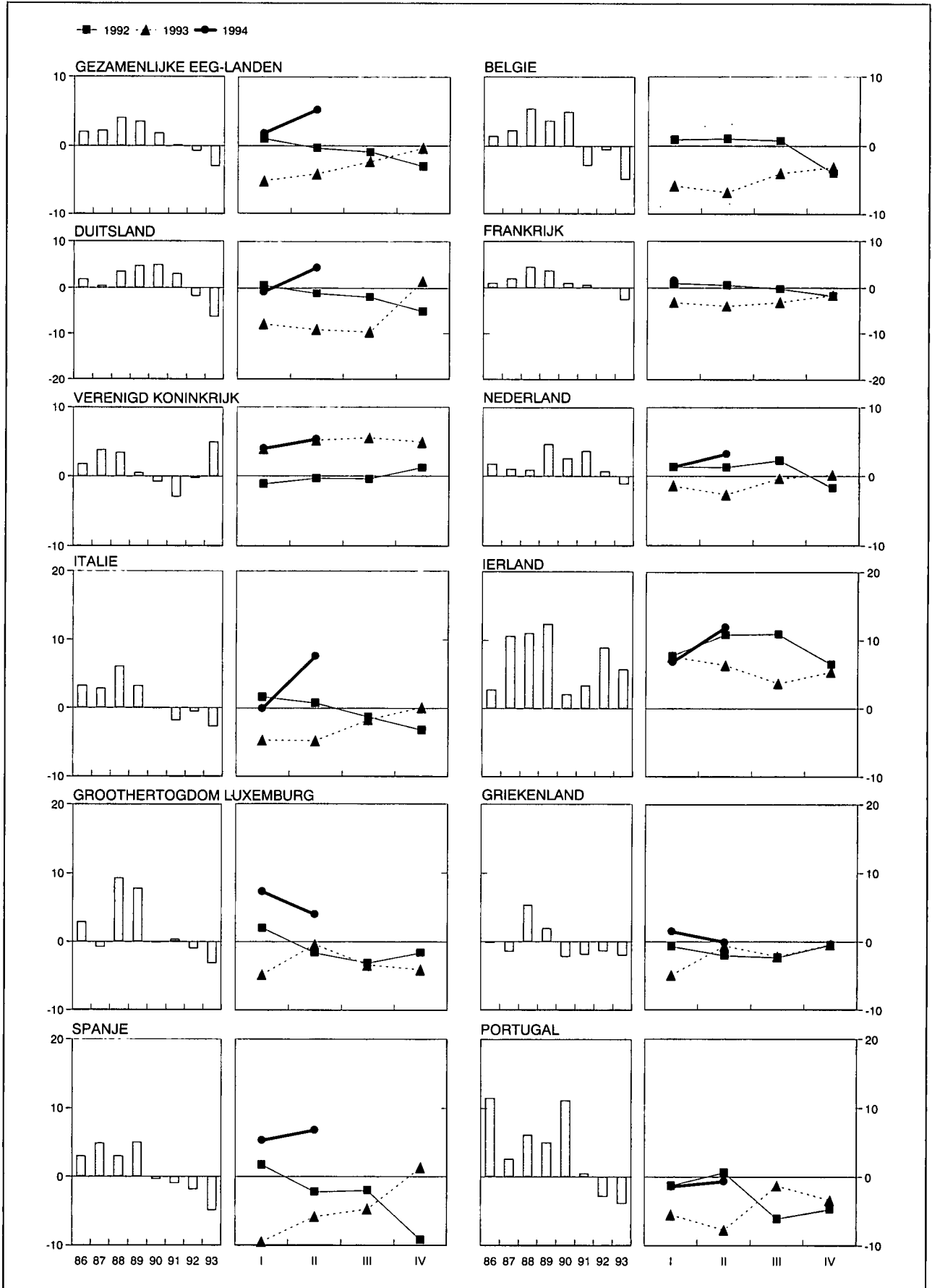

IV - 6. — INDUSTRIELE PRODUCTIE DER LANDE VAN DE EUROPESE ECONOMISCHE GEMEENSCHAP

(indexcijfers 1990 = 100)

(aangepast voor seizoenschommelingen)

Bron : OESO : Main economic indicators.

	Geza- menlijke EEG- landen (11 lan- den ¹)	België	Duits- land ²	Frankrijk	Verenigd Konink- rijk	Neder- land	Italië	Ierland	Groothet- ogdom Luxem- burg	Grieken- land	Spanje	Portugal
1990	100	100	97	100	100	100	100	100	100	100	100	100
1991	100	98	100	100	96	104	99	103	101	99	99	100
1992	99	98	98	99	96	104	98	113	100	97	97	98
1993	96	93	92	95	98	103	96	119	97	95	92	95
1992 1 ^e kwartaal	100	99	101	100	93	105	101	111	102	98	99	100
2 ^e kwartaal	99	99	100	100	93	105	98	111	100	97	97	100
3 ^e kwartaal	98	98	94	99	96	104	98	115	98	98	96	95
4 ^e kwartaal	96	95	98	97	97	102	97	114	98	97	92	95
1993 1 ^e kwartaal	95	94	92	96	97	104	98	119	98	94	90	97
2 ^e kwartaal	95	93	91	95	97	102	96	118	100	96	91	95
3 ^e kwartaal	96	93	89	96	98	104	97	119	94	96	93	95
4 ^e kwartaal	96	92	95	95	100	102	96	120	94	96	93	94
1994 1 ^e kwartaal	97	.	93	95	101	105	96	127	104	94	94	93
2 ^e kwartaal	100	.	95	.	103	106	100	132	104	96	97	92
1993 Juli	96	93	86	97	98	104	95	118	98	96	92	93
Augustus	96	94	84	97	98	102	99	120	86	94	93	95
September	96	93	96	96	98	105	95	119	96	100	93	93
Oktober	96	99	99	97	100	103	97	121	98	97	91	92
November	96	96	96	98	100	104	97	118	91	96	93	94
December	96	86	90	97	100	99	95	122	94	95	96	95
1994 Januari	96	96	87	98	100	103	95	122	109	92	92	94
Februari	97	101	90	98	101	106	97	129	100	96	95	94
Maart	97	.	100	98	101	106	96	130	103	95	96	92
April	99	.	94	100	102	106	100	131	106	96	96	92
Mei	100	.	93	101	103	106	100	132	107	95	97	91
Juni	100	.	97	100	103	106	100	134	98	97	99	92
Juli	92	103	103	107	.	.	100	101	96	.
Augustus	87	103	103	106	104	.

¹ Denemarken stelt geen indexcijfer van de industriële productie op.

² Indexcijfers 1991 = 100.

V. — DIENSTEN

1. — VERVOER

a. — Activiteit van de NMBS en de SABENA

Bronnen : NMBS en NIS.

Maandgemiddelden of maanden	NMBS					SABENA	
	Reizigersvervoer	Goederenvervoer (volledige wagonladingen)			Ceregeld en betalend luchtverkeer		
	Aantal reizigers-km	Aantal produktieve ton-km ¹	Totale tonnenmaat	waarvan :		Passagiers-km	Ton-km
				brandstoffen en minerale oliën ²	ertsen ²		
	(miljoenen)		(duizenden tonnen)			(miljoenen)	
1986	506	618	5.260	1.399	980	463	91
1987	524	597	5.332	1.336	1.014	498	91
1988	529	641	5.482	1.218	1.081	544	105
1989	533	671	5.490	1.185	1.158	564	108
1990	545	696	5.594	1.254	1.075	631	114
1991	564	679	5.375	1.097	1.063	519	89
1992	565	680	5.234	1.045	969	517	80
1993	557	631	4.858	873	858	540	84
1992 2 ^e kwartaal	587	715	5.613	995	1.108	509	80
3 ^e kwartaal	549	645	5.004	1.082	961	628	88
4 ^e kwartaal	564	662	4.935	1.032	812	481	78
1993 1 ^e kwartaal	560	621	4.941	860	823	454	72
2 ^e kwartaal	570	617	4.803	811	928	528	83
3 ^e kwartaal	542	624	4.556	916	706	660	95
4 ^e kwartaal	558	660	5.132	905	976	519	83
1994 1 ^e kwartaal	560	694	5.318	896	965	480	78
2 ^e kwartaal	563	709	5.463	956	999	637	94
1993 Augustus	505	545	4.064	728	605	686	96
September	570	808	5.917	1.367	874	621	94
Oktober	584	713	5.547	886	1.224	611	96
November	541	602	4.667	792	816	447	72
December	548	666	5.181	1.038	887	500	82
1994 Januari	577	448	3.738	800	615	497	77
Februari	530	679	5.464	922	928	404	69
Maart	573	955	6.751	965	1.353	538	88
April	548	754	5.672	968	967	601	91
Mei	596	691	5.316	969	1.011	636	94
Juni	545	683	5.400	930	1.020	674	98
Juli	536	612	4.627	851	844	764	105
Augustus	511	597	4.610	903	859	747	103

¹ De produktieve ton-km hebben betrekking op het commerciële vervoer (met uitsluiting van het dienstvervoer) : het is de som van de vermenigvuldigingen van het gewicht van elke verzending met de afstand van het traject.

² Nieuwe reeks vanaf januari 1986.

V - 1b. — Zeevaart

V - 1c. —
Binnen-
scheepvaart

Bronnen : Stad Antwerpen - Havenbedrijf (kol. (1)), NIS (overige kolommen).

Bron : NIS

Maandgemiddelden of maanden	Haven van Antwerpen			Haven van Gent			Havens van Brugge en Zeebrugge			Totaal verkeer ¹	
	Laad- vermogen van de binnen gekomen schepen (Duizenden bruto- registerton)	Goederen (duizenden metrieke tonnen)		Laad- vermogen van de binnen gekomen schepen (Duizenden bruto- registerton)	Goederen (duizenden metrieke tonnen)		Laad- vermogen van de binnen gekomen schepen (Duizenden bruto- registerton)	Goederen (duizenden metrieke tonnen)		(duizenden metrieke tonnen)	(miljoenen ton-km)
		Binnen- gekomen	Vertrokken		Binnen- gekomen	Vertrokken		Binnen- gekomen	Vertrokken		
(1)	(2)	(3)	(4)	(5)	(6)	(7)	(8)	(9)	(1)	(2)	
1986	10.582	4.315	3.051	1.728	1.523	414	3.478	418	272	7.943	434
1987	10.849	4.465	2.962	1.697	1.609	417	3.866	604	322	7.865	427
1988	11.278	4.792	3.231	1.789	1.406	365	4.128	617	349	8.263	453
1989		4.093	3.134	1.803	1.267	399	5.031	908	422	8.105	444
1990		4.555	3.272	1.983	1.424	345	5.590	1.169	464	8.331	454
1991		2.956	1.856	2.025	1.145	250	5.549	836	145	7.903	435
1992		4.563	3.802	1.838	1.318	338	6.039	1.300	520	7.458	424
1993		3.702	3.563	1.756	1.288	339	5.963	811	326		
1992 1 ^e kwartaal		5.158	4.124	1.921	1.567	314	5.849	1.710	560	7.606	428
2 ^e kwartaal		4.324	3.579	1.828	1.093	317	6.218	1.337	628	7.540	423
3 ^e kwartaal		3.965	3.429	1.798	1.166	371	6.104	1.159	435	7.295	409
4 ^e kwartaal		4.839	4.130	1.922	1.423	340	5.985	992	455	7.391	435
1993 1 ^e kwartaal		3.823	3.582	1.752	1.068	339	5.740	850	369		
2 ^e kwartaal		3.277	3.361	1.708	1.447	340	6.279	858	345		
3 ^e kwartaal		3.438	3.535	1.745	1.398	264	5.989	763	321		
4 ^e kwartaal		4.270	3.771	1.819	1.239	411	5.844	772	269		
1994 1 ^e kwartaal				1.777			5.858				
1993 Maart		4.285	4.335	1.776	892	345	6.026	904	529		
April		3.524	3.215	1.759	1.768	363	6.340	786	365		
Mei		3.289	3.227	1.841	1.255	411	6.277	846	319		
Juni		3.017	3.641	1.523	1.317	247	6.220	942	352		
Juli		3.149	3.392	1.585	1.000	192	5.875	394	361		
Augustus		4.260	3.265	1.884	1.184	228	6.087	865	332		
September		2.906	3.949	1.766	2.011	372	6.006	1.030	269		
Oktober		4.065	4.265	2.004	479	342	6.263	615	298		
November		4.084	3.220	1.782	1.739	400	5.701	1.141	289		
December		4.661	3.829	1.670	1.500	492	5.567	560	221		
1994 Januari				1.747			5.748				
Februari				1.819			5.447				
Maart				1.766			6.380				

¹ Binnenlands vervoer, in-, uit- en doorvoer.

V - 2. — TOERISME

Overnachtingen van toeristen in België¹

(duizenden)

Bron : NIS

Maandgemiddelden of maanden	Totaal	waarvan land van gewone verblijfplaats					
		België	Frankrijk	Nederland	Verenigd Koninkrijk	Duitsland	Verenigde Staten
1986	2.637	1.819	81	277	96	126	67
1987	2.565	1.727	81	299	90	131	61
1988	2.706	1.825	84	339	81	141	48
1989	2.997	1.983	101	374	99	164	49
1990	3.070	1.996	105	400	113	162	53
1991	2.855	1.840	101	365	104	172	42
1992	2.302	1.229	109	352	126	189	52
1993 *	1.995	1.021	104	323	103	182	39
1992 1 ^e kwartaal *	1.103	466	82	167	83	104	36
2 ^e kwartaal *	2.366	1.197	134	331	149	228	62
3 ^e kwartaal *	4.177	1.489	136	664	171	274	66
4 ^e kwartaal *	1.562	725	84	245	98	148	42
1993 1 ^e kwartaal *	1.140	453	81	201	78	122	31
2 ^e kwartaal *	1.996	967	125	295	119	210	43
3 ^e kwartaal *	3.531	2.089	129	581	131	262	48
4 ^e kwartaal *	1.311	575	80	217	84	134	33
1994 1 ^e kwartaal *	1.132	460	74	176	82	135	31
1993 Mei *	2.122	1.011	138	378	118	190	44
Juni *	1.808	804	102	288	119	211	48
Juli *	4.513	2.903	127	736	117	289	53
Augustus *	4.249	2.566	161	726	148	286	43
September *	1.831	799	99	281	127	211	48
Oktober *	1.689	675	104	290	111	226	44
November *	1.316	649	79	181	88	99	31
December *	928	401	56	179	52	76	23
1994 Januari *	900	360	56	151	63	109	26
Februari *	1.141	518	77	184	72	101	28
Maart *	1.354	501	89	192	111	196	39
April *	1.977	1.095	125	193	101	192	38
Mei *	2.336	1.084	122	430	120	247	55

¹ Inclusief de overnachtingen op kampeerterrinen.

V - 3. — BINNENLANDSE HANDEL

a. — Verkoop van de detailhandel

(indexcijfers 1980 = 100)

Bron : NIS : Handelsstatistieken.

Maandgemiddelden of maanden	Naar de distributie-vorm				Naar categorieën produkten				Algemeen indexcijfer	
	Kleine detailhandel ¹	Groot-warenhuizen en kleinhandels-ondernemingen ²	Supermarkten ³	Verbruiks-coöperatieven	Levens-middelen ⁴	Textiel en kleding ⁵	Meubilering en huishouden	Overige waren	Waarde	Hoeveelheid ⁶
Wegingscoëfficiënten in % van het algemeen indexcijfer sedert 1981	—	—	—	—	37,5	14,9	16,6	31,0	100,0	—
1986	140	140	125	32	144	162	154	127	143	101
1987	145	145	123	22	146	162	163	128	146	102
1988	146	150	122	23	147	161	170	138	150	105
1989	159	159	127	24	155	180	190	148	162	110
1990	180	169	131	22	164	199	195	164	174	113
1991	181	178	132	21	170	214	206	172	184	117
1992	* 173	186	131	23	* 172	* 206	* 211	* 159	* 180	* 113
1993	* 166	184	125	17	* 171	* 199	* 209	* 147	* 174	* 108
1992 2 ^e kwartaal	* 181	188	131	19	* 174	* 220	* 210	* 172	* 186	* 118
3 ^e kwartaal	* 163	175	131	20	* 169	* 191	* 203	* 142	* 169	* 107
4 ^e kwartaal	* 178	204	134	27	* 180	* 222	* 231	* 157	* 188	* 117
1993 1 ^e kwartaal	* 161	176	120	20	* 164	* 182	* 194	* 152	* 168	* 104
2 ^e kwartaal	* 172	184	125	19	* 175	* 211	* 204	* 153	* 179	* 111
3 ^e kwartaal	* 159	175	125	15	* 167	* 195	* 204	* 133	* 167	* 103
4 ^e kwartaal	* 174	202	130	15	* 179	* 209	* 236	* 149	* 184	* 113
1994 1 ^e kwartaal	* 164	176	116	16	* 163	* 186	* 196	* 156	* 170	* 104
2 ^e kwartaal	* 174	187	123	13	* 177	* 194	* 209	* 163	* 181	* 110
1993 Juni	* 178	183	126	13	* 180	* 194	* 222	* 160	* 183	* 114
Juli	* 157	182	131	13	* 170	* 195	* 200	* 131	* 167	* 103
Augustus	* 149	167	124	11	* 163	* 162	* 194	* 126	* 157	* 97
September	* 171	176	121	21	* 167	* 228	* 217	* 141	* 176	* 109
Oktober	* 170	191	128	20	* 171	* 224	* 223	* 143	* 179	* 110
November	* 148	178	119	14	* 162	* 173	* 193	* 127	* 158	* 97
December	* 203	237	143	11	* 204	* 230	* 291	* 178	* 215	* 132
1994 Januari	* 156	173	115	20	* 161	* 211	* 189	* 129	* 163	* 100
Februari	* 151	159	111	11	* 155	* 141	* 182	* 150	* 156	* 95
Maart	* 184	195	123	16	* 173	* 207	* 217	* 189	* 190	* 116
April	* 172	191	124	21	* 174	* 212	* 199	* 161	* 180	* 110
Mei	* 171	181	121	12	* 176	* 191	* 208	* 155	* 177	* 108
Juni	* 179	189	124	7	* 181	* 179	* 221	* 172	* 185	* 112

¹ Indexcijfers berekend aan de hand van steekproefgegevens.

² Kleinhandelsondernemingen met menigvuldige afdelingen (grootwarenhuizen) en kleinhandelsondernemingen die ten minste vijf kleinhandelsinrichtingen bezitten.

³ Kleine en middelgrote supermarkten met gehele of gedeeltelijke zelfbediening.

⁴ Voor de kleine detailhandel, inclusief tabak.

⁵ Inclusief textiel voor stoffering.

⁶ Waarde-indexcijfer gedefleerd door het algemene prijsindexcijfer bij consumptie zonder de diensten en de huur.

V - 4. — VERREKENKAMER

a) Aantal verrichtingen

(duizenden stukken)

Maandgemiddelden of maanden	Brussel									Provincie	Eindtotaal
	Daggeld	Postwissels en -mandaten	Deviezen- transacties	Onbetaalde cheques	Onbetaalde domici- liëringen	Overige debetver- richtingen	Overschrij- vingen	Overige verrich- tingen	Totaal	Alle verrich- tingen	
1988	2	272	8	21.227		22.107	2	43.618	833	44.451	
1989	2	265	7	23.494		24.051	3	47.822	786	48.608	
1990	1	242	6	25.993		25.897	2	52.141	709	52.850	
1991	0	222	3	42	31	27.695	27.533	1	55.527	584	56.111
1992	0	195	38	55	143	29.263	29.318	0	59.012	487	59.499
1993	0	183	78	56	164	31.001	31.301	0	62.783	435	63.218
1992 3 ^e kwartaal	0	193	48	53	147	29.391	27.796	0	57.628	469	58.097
4 ^e kwartaal	0	175	53	60	149	30.540	31.447	0	62.424	463	62.887
1993 1 ^e kwartaal	0	184	54	57	165	28.996	30.787	0	60.243	448	60.691
2 ^e kwartaal	0	197	74	56	156	31.721	31.214	0	63.418	472	63.890
3 ^e kwartaal	0	187	89	54	163	30.849	29.288	0	60.630	417	61.047
4 ^e kwartaal	0	163	95	57	169	32.439	33.916	0	66.839	404	67.243
1994 1 ^e kwartaal	0	167	94	50	182	30.407	32.124	0	63.024	383	63.407
2 ^e kwartaal	0	188	93	46	177	33.208	33.546	0	67.258	414	67.672
3 ^e kwartaal	0	186	93	42	165	32.885	31.498	0	64.869	380	65.249
1993 Oktober	0	169	93	57	165	31.042	31.733	0	63.259	402	63.661
November	0	135	91	55	158	31.323	31.367	0	63.129	373	63.502
December	0	185	103	59	184	34.951	38.648	0	74.130	437	74.567
1994 Januari	0	178	89	51	210	30.725	32.023	0	63.276	384	63.660
Februari	0	153	88	47	170	28.334	29.910	0	58.702	359	59.061
Maart	1	169	105	51	167	32.162	34.438	0	67.093	405	67.498
April	0	182	89	48	203	32.158	32.033	0	64.713	393	65.106
Mei	0	163	89	45	162	34.430	33.908	0	68.797	393	69.190
Juni	0	220	102	45	166	33.036	34.696	0	68.265	457	68.722
Juli	0	246	92	41	159	32.936	30.748	0	64.222	418	64.640
Augustus	0	149	91	41	163	33.356	31.289	0	65.089	358	65.447
September	0	162	95	44	174	32.364	32.456	0	65.295	364	65.659
Oktober	0	180	98	45	198	34.464	34.457	0	69.442	362	69.804

¹ Bibliografische referentie : Tijdschrift van de Nationale Bank van België, LX^e jaargang, deel I, n^o 3, maart 1985, blz. 19.

V - 4. — VERREKENKAMER

b) Bedrag van de verrichtingen

(miljarden franken)

Maandgemiddelden of maanden	Brussel									Provincie	Eindtotaal
	Daggeld	Postwissels en -mandaten	Deviezen- transacties	Onbetaalde cheques	Onbetaalde domici- liëringen	Overige debetver- richtingen	Overschrij- vingen	Overige verrich- tingen	Totaal	Alle verrich- tingen	
1988	238	5	1.272	965			7.575	1.082	1.137	744	11.881
1989	256	5	1.352	1.125			9.080	1.820	3.638	773	14.411
1990	221	3	1.170	1.886			10.310	1.517	15.107	795	15.902
1991	636	3	987	15	1	1.659	12.363	659	16.323	489	16.812
1992	461	183	2.037	15	1	1.551	13.373	83	17.704	554	18.258
1993	707	212	6.238	6	1	1.396	17.493	0	26.053	688	26.741
1992 3 ^e kwartaal	457	212	2.645	23	1	1.519	12.894	0	17.751	594	18.345
4 ^e kwartaal	564	222	2.976	9	1	1.438	14.296	0	19.506	655	20.161
1993 1 ^e kwartaal	586	210	3.724	12	1	1.445	16.350	0	22.328	634	22.962
2 ^e kwartaal	660	237	4.544	3	1	1.510	15.155	0	22.110	592	22.702
3 ^e kwartaal	767	224	7.404	3	1	1.295	18.228	0	27.922	700	28.622
4 ^e kwartaal	813	179	9.280	7	1	1.335	20.238	0	31.853	827	32.680
1994 1 ^e kwartaal	942	237	9.479	3	1	1.661	19.518	0	31.841	921	32.762
2 ^e kwartaal	889	242	7.495	5	1	1.470	18.436	0	28.538	773	29.311
3 ^e kwartaal	887	242	8.891	2	1	1.306	18.727	0	30.056	692	30.748
1993 Oktober	776	224	8.624	10	1	1.252	21.588	0	32.475	846	33.321
November	813	2	9.035	6	1	1.367	18.627	0	29.851	813	30.664
December	851	312	10.180	4	1	1.386	20.499	0	33.233	823	34.056
1994 Januari	842	260	9.519	2	1	1.478	19.307	0	31.409	850	32.259
Februari	910	215	9.197	2	1	1.720	18.583	0	30.628	868	31.496
Maart	1.073	237	9.720	5	1	1.784	20.665	0	33.485	1.044	34.529
April	940	311	8.243	9	1	1.630	19.040	0	30.174	800	30.974
Mei	863	194	6.657	3	2	1.373	16.987	0	26.079	791	26.870
Juni	863	222	7.584	2	1	1.407	19.283	0	29.362	727	30.089
Juli	796	285	8.619	2	1	1.290	19.124	0	30.117	790	30.907
Augustus	985	222	9.422	2	1	1.277	19.371	0	31.280	679	31.959
September	881	219	8.631	3	2	1.351	17.684	0	28.771	607	29.378
Oktober	870	269	9.102	4	1	1.148	16.239	0	27.633	660	28.293

¹ Bibliografische referentie : Tijdschrift van de Nationale Bank van België, LX^e jaargang, deel I, n^o 3, maart 1985, blz. 19.

VI. — INKOMENS

1. — BEZOLDIGINGEN VAN DE WERKNEMERS (mannen en vrouwen)

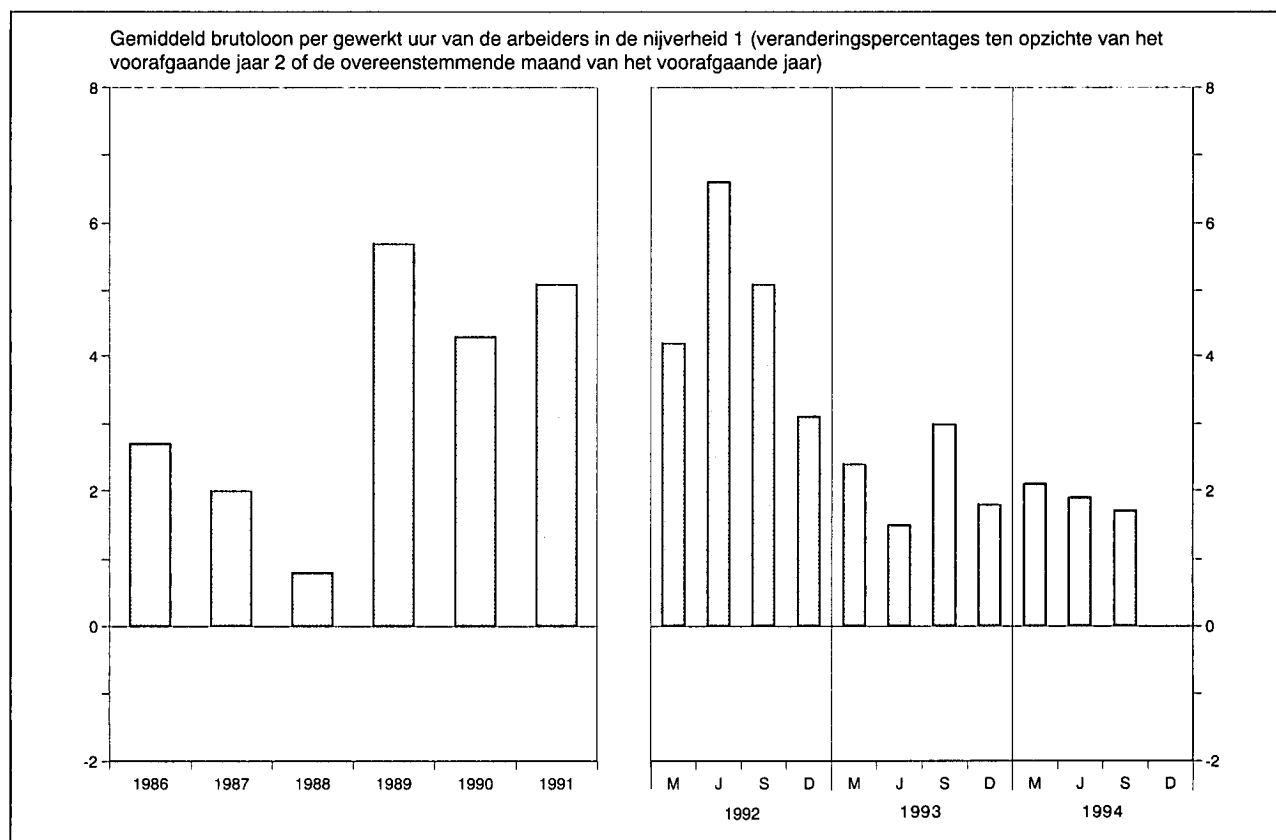

	Bezoldigingen van de arbeiders in de nijverheid ^{1 2}				Regelingslonen ⁵			
	Gemiddeld brutoloon per gewerkt uur	Type-uurloon ³		Uurloonkosten ⁴	Arbeiders		Bedienden	
		Geschoolde arbeider	Ongeschoolde arbeider		Algemeen indexcijfer	waarvan : Verwerkende industrie	Algemeen indexcijfer	waarvan : Verwerkende industrie
Bronnen :	NBB			IRES	Ministerie van Tewerkstelling en Arbeid			
Indexcijfers 1975 = 100								
1986	208,0	199,0	205,0	218,0	208,5	204,6	193,5	189,5
1987	212,0	201,0	207,0	226,0	210,4	206,5	194,9	191,5
Indexcijfers 1987 = 100								
1988	100,8	101,8	102,3	100,2	102,5	103,1	102,0	103,6
1989	106,5	105,5	106,6	106,0	106,7	107,4	106,9	107,5
1990	111,1	110,3	111,9	110,6	112,1	112,8	112,0	111,9
1991	116,8	116,1	117,8	116,3	118,2	118,8	117,0	116,6
1992	122,3	121,0	122,7	121,8	123,3	124,2	122,0	121,2
1993	124,9	125,0	126,9	124,5	127,4	128,1	126,4	124,9
1992 September	121,8	121,5	123,2	121,5	124,0	125,2	123,0	122,3
December	125,4	122,4	124,0	125,2	124,9	125,9	123,4	122,4
1993 Maart	121,9	123,4	125,4	121,3	125,5	126,4	124,8	123,3
Juni	124,6	124,8	126,8	124,2	127,3	128,2	126,5	125,2
September	125,4	125,7	127,9	125,0	128,0	128,6	126,9	125,3
December	127,7	126,1	127,6	127,5	128,7	129,3	127,3	125,8
1994 Maart	124,5	126,9	128,8	123,8	129,3	130,0	128,8	127,4
Juni	127,0	127,6	130,0	129,5	130,0	130,6	128,8	127,4
September	127,5	128,3	131,0	127,1	131,4	132,4	130,5	129,3

¹ Inclusief de transportarbeiders.

² Jaargegevens : gemiddelde van de maanden maart, juni, september en december.

³ Exclusief de transportarbeiders voor de indexcijfers 1975 = 100.

⁴ Dit indexcijfer, waarin de steenkoolmijnen niet werden opgenomen, geeft de arbeidsuurloonkosten, inclusief de wettelijke maatschappelijke lasten door de werkever gedragen, en niet de kosten per geproduceerde eenheid.

⁵ Kwartaalgegevens : einde periode ; jaargegevens : gemiddelde van de gegevens op het einde van elk kwartaal. Het regelingsloon van de arbeiders is een uurloon en dat van de bedienden een maandloon.

VI - 2. — GEMIDDELDE BRUTOBEZOLDIGINGEN VAN DE WERKNEMERS IN DE NIJVERHEID

(Mannen en vrouwen)

Bron : NIS.

Nijverheidsgroep of -tak	1991	1991	1992	1992	1993	1991	1991	1992	1992	1993
	april	oktober	april	oktober	april	april	oktober	april	oktober	april
	Uurverdienste van de arbeiders (franken)					Maandverdienste van de bedienden (duizenden franken)				
Gezamenlijke nijverheid	354	363	371	379	386	89,6	91,4	93,2	95,1	96,9
Extractieve nijverheid	380	383	370	377	386	95,0	90,3	98,5	99,8	103,1
Bouwbedrijf en burgerlijke bouwkunde	344	350	363	368	377	82,0	84,0	85,6	87,4	89,7
Verwerkende nijverheid	354	363	372	380	386	89,8	92,0	93,6	95,6	97,4
waarvan :										
Vervaardiging van produkten uit metaal (met uitzondering van machines en transportmiddelen)	351	358	363	373	378	86,8	88,3	89,9	90,9	90,9
Constructie van machines en mechanisch materieel	370	374	385	389	394	91,4	93,7	94,8	95,9	97,0
Elektrische en elektronische constructie	355	363	372	382	385	93,6	96,2	97,3	101,0	102,5
Automobiellbouw en onderdelen	370	380	385	396	403	92,5	96,3	98,9	101,1	101,1
Constructie van overige transportmiddelen	400	380	387	391	405	90,7	93,6	94,9	98,9	100,4
Vervaardiging van fijne mechanische en optische instrumenten	349	361	360	368	377	87,2	89,2	91,8	94,4	96,2
Basismetallurgie	444	452	464	474	487	105,8	107,9	109,8	111,6	112,4
Chemische industrie	438	451	457	472	488	105,4	108,0	110,7	113,2	116,1
Levensmiddelen, drank en tabak	334	346	353	363	368	84,2	86,9	87,6	89,6	91,8
Textiel	304	312	317	326	331	80,6	81,4	83,2	85,2	86,2
Industrie van niet-metaalhoudende minerale produkten	373	376	387	394	401	90,6	92,8	94,9	97,1	99,5
Hout	314	319	330	331	339	72,0	73,7	75,4	76,4	79,2
Schoeisel en kleding	260	267	276	280	287	65,7	66,8	68,3	69,6	70,7
Papier, grafische nijverheid en uitgeverij	385	397	408	418	424	85,9	88,2	89,9	92,5	94,8
Aardolieraffinaderij	620	606	678	668	683	130,0	131,3	133,5	134,7	140,4
Productie en voorziening van elektrische energie, gas, stoom en warm water	—	—	—	—	—	105,2	107,3	110,1	112,4	115,5

VII. — PRIJSINDEXCIJFERS

1. — GRONDSTOFFEN¹

(indexcijfers 1975 = 100)

Bron : Institut für Wirtschaftsforschung, Hamburg.

Daggemiddelden	Algemeen indexcijfer	Algemeen indexcijfer zonder energie	Levensmiddelengrondstoffen				Industriële grondstoffen				Energiegrondstoffen		
			Totaal	Graan	Oliezaden, olie	Genotmiddelen en suiker	Totaal	Agrarische grondstoffen	Non-ferro	Ijzerertschroot	Totaal	Steenkolen	Ruwe aardolie
Wegingscoëfficiënten	100,0	36,8	15,9	4,7	2,9	8,3	20,9	10,1	6,1	4,7	63,2	5,5	57,7
1986	143,2	116,1	107,1	75,2	85,2	132,7	122,9	131,0	124,3	103,8	159,1	136,1	161,3
1987	149,2	123,8	91,2	67,2	91,6	104,5	148,6	167,1	150,3	106,4	164,0	152,8	165,1
1988	143,4	150,2	108,6	92,0	125,5	111,9	181,8	191,6	216,4	115,5	139,5	162,1	137,3
1989	158,0	150,7	104,3	98,2	110,6	105,5	186,0	191,3	223,5	125,5	162,3	158,2	162,7
1990	185,7	150,8	94,7	88,1	97,2	97,4	193,6	210,8	201,9	145,8	206,0	176,9	208,8
1991	161,8	136,4	89,0	84,4	98,4	88,2	172,5	182,0	174,5	149,5	176,6	173,3	176,9
1992	160,1	132,1	88,6	89,0	103,7	83,1	165,3	169,8	172,3	146,4	176,5	192,9	174,9
1993	144,3	120,0	91,4	86,7	108,4	88,0	141,7	140,9	145,0	139,2	158,5	186,5	155,9
1992 3 ^e kwartaal	167,6	136,2	86,3	84,5	100,9	82,3	174,1	177,7	184,6	152,6	185,9	204,0	184,1
4 ^e kwartaal	158,1	126,7	86,6	83,7	100,3	83,4	157,3	161,6	163,4	140,1	176,4	192,1	174,9
1993 1 ^e kwartaal	151,0	122,9	88,3	85,7	103,0	84,6	149,2	148,2	159,9	137,2	167,5	183,8	165,9
2 ^e kwartaal	150,7	119,3	88,9	83,1	104,4	86,7	142,4	142,7	145,2	138,3	169,0	186,9	167,3
3 ^e kwartaal	140,7	118,7	91,9	84,2	113,7	88,5	139,1	136,6	143,0	139,2	153,5	186,1	150,4
4 ^e kwartaal	134,9	119,0	96,5	93,8	112,5	92,3	136,2	136,2	131,8	141,9	144,1	189,0	139,8
1994 1 ^e kwartaal	129,9	126,8	99,8	100,3	118,3	93,0	147,3	150,0	146,5	142,4	131,7	185,8	126,6
2 ^e kwartaal	146,1	136,7	108,0	93,4	119,2	112,3	158,7	165,0	159,6	144,0	151,6	190,9	147,8
3 ^e kwartaal	157,6	151,2	125,1	85,9	111,8	151,6	171,1	177,9	177,4	148,1	161,4	199,2	157,8
1993 November	135,6	118,3	96,5	94,7	111,3	92,3	134,8	134,9	129,3	141,8	145,7	187,6	141,7
December	126,9	121,8	99,7	98,7	120,6	92,9	138,6	138,2	136,3	142,4	129,9	186,8	124,4
1994 Januari	130,3	124,6	99,7	103,7	119,7	90,5	143,4	144,8	142,7	141,4	133,7	184,3	128,9
Februari	130,0	126,8	99,4	100,8	117,8	92,2	149,7	150,2	147,8	142,1	131,9	184,7	126,9
Maart	129,3	128,9	100,3	96,3	117,3	96,4	150,7	155,1	148,9	143,7	129,5	188,3	123,9
April	137,7	130,6	100,7	93,9	116,6	98,9	153,5	162,2	146,9	143,3	141,9	187,9	137,5
Mei	146,7	137,3	108,6	93,5	119,3	113,2	159,2	165,7	159,8	144,6	152,1	191,2	148,4
Juni	154,0	142,3	114,8	92,7	121,6	124,7	163,3	167,0	172,0	144,2	160,7	193,6	157,6
Juli	160,8	148,9	124,4	85,7	112,0	150,3	167,5	171,4	177,3	146,4	167,8	198,7	164,9
Augustus	157,0	149,0	122,3	84,1	111,6	147,5	169,3	176,4	173,5	147,6	161,7	199,2	158,1
September	155,1	155,7	128,5	87,8	111,9	157,1	176,4	185,7	181,3	150,2	154,8	199,7	150,5
Oktober	156,6	156,4	123,8	89,6	107,7	148,6	181,2	191,5	187,3	151,0	156,7	202,9	152,3
November	159,9	158,9	121,1	87,7	115,2	141,9	187,7	195,4	204,3	149,4	160,5	200,8	156,7

¹ Indexcijfers berekend op basis van prijzen uitgedrukt in dollars van de Verenigde Staten.

VII - 2a. — INDEXCIJFER DER PRODUKTIE- EN INVOERPRIJZEN EN ZIJN BESTANDDELEN

(indexcijfers 1980 = 100)

	Prijzen van de land- en tuinbouwprodukten	Industriële produktieprijzen	Eenheidswaarde van de ingevoerde produkten	Productie- en invoerprijzen
1986	125,1	131,6	138,3	135,0
1987	122,0	125,8	130,6	128,3
1988	121,3	127,4	133,4	130,4
1989	133,8	134,7	142,5	138,9
1990	127,1	135,5	140,0	137,5
1991	127,2	134,0	138,5	136,1
1992	123,9	134,3	134,4	133,8
1993	114,5	133,0	.	.
1992 3 ^e kwartaal	117,3	134,4	133,5	133,1
4 ^e kwartaal	120,5	133,7	131,9	132,0
1993 1 ^e kwartaal	116,4	132,4	.	.
2 ^e kwartaal	112,9	133,0	.	.
3 ^e kwartaal	112,5	133,1	.	.
4 ^e kwartaal	116,3	133,3	.	.
1994 1 ^e kwartaal	133,1	.	.
2 ^e kwartaal	134,6	.	.
3 ^e kwartaal	135,3	.	.
1993 September	117,4	133,0	.	.
Oktober	112,3	133,4	.	.
November	117,8	133,5	.	.
December	118,9	132,9	.	.
1994 Januari	133,0	.	.
Februari	133,1	.	.
Maart	133,1	.	.
April	134,2	.	.
Mei	134,7	.	.
Juni	135,1	.	.
Juli	135,4	.	.
Augustus	135,3	.	.
September	135,2	.	.

Bibliografische referentie : Tijdschrift van de Nationale Bank van België, LXIV^e jaargang, deel II, n^o 2-3, augustus-september 1989.

VII - 2b. — INDEXCIJFERS DER INDUSTRIELE PRODUKTIEPRIJZEN

(indexcijfers 1980 = 100)

Bron : MEZ.

	Industriële productie- prijzen	Prijzen per type produkt				Prijzen volgens het gebruik van de produkten		
		Energie en water	Chemische en minerale produkten	Metalen produkten elektro- techniek, machines, transport- middelen	Andere produkten uit de verwerkende nijverheid	Halffabrikaten	Consumptie- goederen	Investerings- goederen
1986	131,6	115,1	141,7	138,5	136,0	126,7	138,2	138,4
1987	125,8	103,4	134,5	138,4	132,9	118,5	135,0	138,9
1988	127,4	99,3	142,9	140,1	135,2	119,7	137,0	141,2
1989	134,7	106,0	157,1	145,5	140,6	128,2	142,9	146,2
1990	135,5	110,6	152,8	149,2	140,0	128,9	142,7	150,2
1991	134,0	106,0	143,7	152,9	142,1	124,4	144,8	154,6
1992	134,3	103,0	141,1	156,1	145,0	122,1	148,9	158,3
1993	133,0	103,5	137,4	156,7	142,9	120,5	147,3	159,3
1992 3 ^e kwartaal	134,4	102,6	141,7	156,8	145,0	122,1	149,0	159,0
4 ^e kwartaal	133,7	103,6	138,0	156,6	144,3	121,3	148,3	159,0
1993 1 ^e kwartaal	132,4	103,4	135,2	156,7	142,6	119,7	147,3	159,1
2 ^e kwartaal	133,0	104,3	136,5	156,5	142,9	120,9	146,8	159,1
3 ^e kwartaal	133,1	103,6	138,3	156,6	142,7	120,9	146,9	159,5
4 ^e kwartaal	133,3	102,5	139,2	157,0	143,4	120,4	148,3	159,9
1994 1 ^e kwartaal	133,1	99,7	141,0	157,4	143,8	119,8	148,6	160,4
2 ^e kwartaal	134,7	101,8	142,5	157,7	145,5	121,7	150,0	160,9
3 ^e kwartaal *	135,3	102,0	143,6	157,7	146,5	122,3	150,9	161,0
1993 Oktober	133,4	104,4	139,3	156,8	142,4	121,2	147,1	159,7
November	133,5	103,2	138,8	157,0	143,6	120,6	148,6	160,0
December	132,9	99,8	139,6	157,1	144,1	119,3	149,1	160,1
1994 Januari	133,0	100,1	141,0	157,1	143,5	119,9	148,2	160,1
Februari	133,1	99,6	141,0	157,6	144,0	119,8	148,8	160,6
Maart	133,1	99,5	140,9	157,6	144,0	119,7	148,9	160,6
April	134,2	101,3	142,2	157,6	144,9	121,2	149,3	160,6
Mei	134,7	101,9	142,4	157,7	145,6	121,7	150,0	161,0
Juni	135,1	102,2	143,0	157,7	146,2	122,0	150,7	161,0
Juli	135,4	102,1	144,8	157,7	146,1	122,7	150,4	161,0
Augustus *	135,3	102,7	142,7	157,6	146,5	122,4	150,9	160,6
September *	135,2	101,3	143,7	157,6	146,9	122,0	151,3	160,6
Oktober *	135,7	102,5	144,7	157,6	146,7	122,7	151,5	160,6

Bibliografische referentie : zie tabel VII-2a.

VII - 3a. — CONSUMPTIEPRIJZEN IN BELGIE

(Indeling in 4 groepen)

Bron : MEZ.

Maandgemiddelden of maanden	Algemeen indexcijfer	Voedingsmiddelen	Niet-voedings- middelen	Diensten	Huur	Gezondheids- indexcijfer
Indexcijfers 1981 = 100						
Wegingscoëfficiënten in procent van het algemene indexcijfer	100,000	22,145	42,795	28,660	6,400	.
1987	133,60	133,90	130,43	136,52	140,72	.
1988	135,15	133,88	131,91	138,59	145,85	.
1989	139,35	138,07	136,37	142,14	151,24	.
1990	144,16	143,18	141,17	146,69	156,08	.
Indexcijfers 1988 = 100 ¹						
Wegingscoëfficiënten in procent van het algemene indexcijfer	100,000	18,985	39,675	34,165	7,175	.
1991	109,98	108,88	110,20	110,46	109,49	.
1992	112,66	108,75	111,86	115,07	115,93	.
1993	115,76	107,89	115,20	119,45	122,05	.
1992 2 ^e kwartaal	112,26	108,30	111,44	114,72	115,61	.
3 ^e kwartaal	113,10	108,71	111,98	116,10	116,66	.
4 ^e kwartaal	113,65	108,31	113,28	116,23	117,47	.
1993 1 ^e kwartaal	114,79	108,27	114,10	118,13	119,95	.
2 ^e kwartaal	115,25	107,17	114,86	118,83	121,73	.
3 ^e kwartaal	116,34	108,09	115,52	120,52	122,74	.
4 ^e kwartaal	116,66	108,06	116,33	120,32	123,79	.
1994 1 ^e kwartaal	117,56	108,67	116,85	121,49	126,29	115,86
2 ^e kwartaal	118,22	108,87	117,63	122,17	127,35	116,40
3 ^e kwartaal	119,29	111,44	117,86	123,48	128,06	117,49
1993 November	116,65	107,86	116,43	120,30	123,71	.
December	116,83	108,69	116,24	120,49	124,18	.
1994 Januari	117,30	108,90	116,56	121,03	125,87	115,65
Februari	117,69	108,93	116,86	121,71	126,33	116,00
Maart	117,68	108,18	117,12	121,72	126,68	115,92
April	117,90	107,89	117,41	122,11	127,07	116,10
Mei	118,25	109,02	117,67	122,15	127,32	116,44
Juni	118,50	109,69	117,82	122,26	127,67	116,65
Juli	119,23	111,21	117,61	123,75	127,95	117,45
Augustus	119,42	111,54	117,91	123,76	128,01	117,58
September	119,22	111,57	118,06	122,92	128,23	117,43
Oktober	118,97	110,95	117,96	122,58	128,60	117,24
November	118,97	109,96	117,93	123,13	128,67	117,25

¹ Om van deze indexcijfers over te schakelen op de indexcijfers basis 1981 = 100, werden de volgende overgangscoefficienten vastgesteld: 1,3528 voor het algemene indexcijfer; 1,3410 voor de voedingsmiddelen; 1,3180 voor de niet-voedingsmiddelen; 1,3866 voor de diensten; 1,4684 voor de huur.

VII - 3b. — CONSUMPTIEPRIJZEN IN BELGIE

(Indeling volgens het Bureau voor de Statistiek der Europese Gemeenschappen)

Bron : MEZ.

Maandgemiddelden of maanden	Algemeen indexcijfer	Voedingsmiddelen, dranken en tabak	Kleding en schoeisel	Huur, verwarming en verlichting	Meubelen, apparaten, onderhoud	Gezondheidsuitgaven	Vervoer en communicatie	Cultuur en ontspanning	Overige goederen en diensten	Gezondheidsindexcijfer
Indexcijfers 1981 = 100										
Wegingscoëfficiënten in procent van het algemene indexcijfer	100,000	23,310	8,225	19,575	9,450	3,995	15,450	8,165	11,830	.
1987	133,60	135,35	143,27	122,38	135,37	137,47	127,41	140,57	142,54	.
1988	135,15	135,42	148,80	122,71	137,31	139,68	128,44	142,61	146,11	.
1989	139,35	139,91	153,39	126,92	140,09	143,13	134,17	144,80	150,20	.
1990	144,16	145,47	157,96	131,79	142,79	148,57	139,88	148,10	154,88	.
Indexcijfers 1988 = 100 ¹										
Wegingscoëfficiënten in procent van het algemene indexcijfer	100,000	20,115	8,580	19,400	7,850	4,900	16,495	8,355	14,305	.
1991	109,98	109,38	110,43	110,77	106,65	112,27	110,80	106,49	111,64	.
1992	112,66	109,93	113,51	114,04	109,82	116,28	112,91	107,32	117,26	.
1993	115,76	109,88	116,05	119,32	112,11	122,50	117,24	108,91	121,00	.
1992 3 ^e kwartaal	113,10	110,17	113,51	114,70	110,21	116,01	113,04	107,11	118,99	.
4 ^e kwartaal	113,65	109,83	114,91	115,34	110,75	118,08	114,48	107,60	118,58	.
1993 1 ^e kwartaal	114,79	109,96	115,18	117,45	111,45	121,37	115,37	108,51	120,30	.
2 ^e kwartaal	115,25	109,25	115,84	118,59	112,15	121,90	116,60	108,56	120,55	.
3 ^e kwartaal	116,34	110,15	116,11	120,00	112,31	122,70	118,22	109,09	122,29	.
4 ^e kwartaal	116,66	110,15	117,09	121,22	112,51	124,01	118,78	109,49	120,87	.
1994 1 ^e kwartaal	117,56	110,96	117,37	122,04	113,17	126,19	120,07	110,18	121,72	115,86
2 ^e kwartaal	118,22	111,49	118,03	122,65	113,68	126,56	120,96	110,99	122,49	116,40
3 ^e kwartaal	119,29	113,93	118,26	122,98	113,81	126,82	121,71	111,23	124,80	117,49
1993 November	116,65	109,96	117,14	121,38	112,50	123,97	118,84	109,49	120,77	.
December	116,83	110,78	117,17	121,09	112,67	124,23	118,84	109,50	121,06	.
1994 Januari	117,30	111,03	117,20	121,88	112,87	126,20	119,62	109,83	121,05	115,65
Februari	117,69	111,10	117,28	122,08	113,16	126,14	120,27	110,29	122,19	116,00
Maart	117,68	110,76	117,63	122,17	113,47	126,22	120,33	110,42	121,91	115,92
April	117,90	110,56	117,91	122,57	113,57	126,39	120,62	110,66	122,46	116,10
Mei	118,25	111,63	118,08	122,66	113,68	126,63	120,94	111,07	122,44	116,44
Juni	118,50	112,27	118,10	122,72	113,78	126,67	121,32	111,25	122,57	116,65
Juli	119,23	113,71	118,11	122,78	113,79	126,76	121,45	110,78	125,66	117,45
Augustus	119,42	114,02	118,12	122,98	113,82	126,78	121,88	110,91	125,69	117,58
September	119,22	114,05	118,54	123,19	113,83	126,93	121,79	112,01	123,06	117,43
Oktober	118,97	113,46	118,90	123,45	113,76	126,99	120,87	111,75	122,84	117,24
November	118,97	112,53	119,09	123,68	113,82	127,22	120,90	111,36	123,77	117,25

¹ Om van deze indexcijfers over te schakelen op de indexcijfers basis 1981 = 100, werden de volgende overgangscoefficienten vastgesteld : 1,3528 voor het algemene indexcijfer; 1,3565 voor voedingsmiddelen, dranken en tabak; 1,4850 voor kleding en schoeisel; 1,2274 voor huur, verwarming en verlichting; 1,3751 voor meubelen,

apparaten, onderhoud; 1,3963 voor gezondheidsuitgaven; 1,2937 voor vervoer en communicatie; 1,4261 voor cultuur en ontspanning; 1,4579 voor overige goederen en diensten.

VIII. — BUITENLANDSE HANDEL VAN DE BLEU

1. — ALGEMENE TABEL

Bron : NIS; Berekeningen : NBB.

	Waarde (miljarden franken)			Indexcijfers basis 1985 = 100					
	Invoer	Uitvoer	Handelsbalans	Hoeveelheid ¹			Gemiddelde waarden per eenheid		
				Invoer	Uitvoer	Brutoruilvoet ²	Invoer	Uitvoer	Nettoruilvoet ²
1983	2.820,9	2.651,3	-169,6	92,6	91,9	99,2	91,8	91,0	99,1
1984	3.195,8	2.992,1	-203,7	97,2	96,6	99,4	99,1	97,8	98,6
1985	3.317,8	3.167,7	-150,1	100,0	100,0	100,0	100,0	100,0	100,0
1986	3.065,2	3.070,3	5,1	106,0	104,5	98,6	87,2	92,8	106,4
1987	3.110,1	3.100,1	-10,0	113,7	110,9	97,5	82,4	88,3	107,2
1988	3.393,6	3.382,3	-11,3	121,1	116,6	96,3	84,5	91,6	108,4
1989	3.883,9	3.943,1	59,2	129,1	126,1	97,7	90,7	98,7	108,8
1990	4.011,6	3.944,5	-67,1	136,6	129,7	94,9	88,5	96,0	108,5
1991	4.116,3	4.023,4	-92,9	141,9	134,6	94,9	87,4	94,3	107,9
1992	4.023,3	3.969,8	-53,5	143,8	135,3	94,1	84,3	92,6	109,8
1990 December	308,7	288,9	-19,8	122,3	115,9	94,8	91,3	94,5	103,5
1991 Januari	374,1	365,7	-8,4	151,7	143,0	94,3	89,2	96,9	108,6
Februari	327,1	320,1	-7,0	133,9	126,7	94,6	88,3	95,7	108,4
Maart	358,7	356,8	-1,9	148,9	142,4	95,6	87,1	94,9	109,0
April	352,4	352,3	-0,1	146,0	140,9	96,5	87,3	94,7	108,5
Mei	345,2	339,7	-5,5	141,8	134,2	94,6	88,0	95,9	109,0
Juni	347,2	344,0	-3,2	142,1	137,3	96,6	88,3	94,9	107,5
Juli	332,8	331,7	-1,1	134,3	131,4	97,8	89,6	95,6	106,7
Augustus	294,0	243,9	-50,1	121,7	99,2	81,5	87,3	93,1	106,6
September	354,3	347,3	-7,0	144,9	141,9	97,9	88,5	92,7	104,7
Oktober	371,3	384,1	12,8	153,6	154,3	100,5	87,4	94,3	107,9
November	335,0	331,3	-3,7	137,5	130,7	95,1	88,1	96,0	109,0
December	324,2	306,5	-17,7	133,2	122,1	91,7	88,0	95,1	108,1
1992 Januari	346,7	338,2	-8,5	146,5	135,7	92,6	85,6	94,4	110,3
Februari	344,3	325,0	-19,3	141,5	129,8	91,7	88,0	94,8	107,7
Maart	396,4	369,6	-26,8	163,0	146,8	90,1	87,9	95,4	108,5
April	356,1	348,8	-7,3	148,1	138,7	93,7	86,9	95,3	109,7
Mei	317,8	325,2	7,4	131,4	127,7	97,2	87,5	96,4	110,2
Juni	355,1	363,8	8,7	148,5	146,1	98,4	86,5	94,3	109,0
Juli	307,2	317,6	10,4	133,1	131,0	98,4	83,4	91,8	110,1
Augustus	279,1	242,1	-37,0	121,6	99,6	81,9	83,0	92,0	110,8
September	342,1	351,6	9,5	146,7	142,5	97,1	84,3	93,5	110,9
Oktober	333,0	357,7	24,7	144,3	147,9	102,5	83,5	91,6	109,7
November	313,1	318,5	5,4	136,4	133,7	98,0	83,0	90,2	108,7
December	332,4	311,6	-20,8	142,7	130,7	91,6	84,2	90,3	107,2

N.B. De NIS-gegevens van de buitenlandse handel zijn onderhevig aan maandelijkse herzieningen, en dit gedurende 12 maanden.

¹ Hoeveelheidsindexcijfer = $\frac{\text{waarde-indexcijfer}}{\text{indexcijfer v/d gemid. waarden per eenheid}} \times 100$.

² Ruilvoet = $\frac{\text{indexcijfer bij uitvoer}}{\text{indexcijfer bij invoer}} \times 100$.

VIII - 2a. — UITVOER VAN DE BLEU : INDELING VOLGENS SECTIES VAN DE TYPE-CLASSIFICATIE VOOR DE INTERNATIONALE HANDEL ¹

Miljarden franken

Bron : NIS; Berekeningen : NBB.

	Totaal		Voedingswaren, dranken en tabak			Niet voor de voeding bestemde grondstoffen (excl. brandstoffen), oliën en vetten			Minerale brandstoffen	Fabrikaten						
	(TCIH 0 tot 9)		(TCIH 0 + 1)			(TCIH 2 + 4)			(TCIH 3)	(TCIH 5 tot 9)						
		p.m. Totaal zonder diamant	Totaal	Voedings-waren en levende dieren	Dranken en tabak	Totaal	Niet voor de voeding bestemde grondstoffen	Oliën en vetten		Totaal	p.m. Fabrikaten, excl. diamant	Chemische producten	Fabrikaten gerangschikt naar de grondstof	Machines en vervoer-materiaal	Diverse fabrieken	Goederen en transacties niet elders gerangschikt
			(TCIH 0)	(TCIH 1)		(TCIH 2)	(TCIH 4)				(TCIH 5)	(TCIH 6)	(TCIH 7)	(TCIH 8)	(TCIH 9)	
1983	2.651,3	2.489,3	253,6	233,1	20,5	81,7	68,3	13,4	222,6	2.093,4	1.931,4	316,7	812,6	594,6	191,4	178,1
1984	2.992,1	2.808,9	299,6	277,7	21,9	109,9	87,4	22,5	237,2	2.345,4	2.162,4	376,3	932,0	629,7	216,3	191,2
1985	3.167,7	2.975,3	297,8	273,2	24,6	113,0	88,0	25,0	208,6	2.608,3	2.416,3	406,7	977,5	795,6	229,5	199,0
1986	3.070,3	2.981,0	296,7	272,5	24,2	91,9	76,5	15,4	152,6	2.529,2	2.350,2	382,9	915,1	792,3	239,6	199,2
1987	3.100,1	2.917,7	304,6	279,1	25,6	89,9	77,4	12,5	118,3	2.537,3	2.355,3	388,8	909,6	836,9	251,3	200,7
1988	3.382,3	3.155,1	308,4	283,9	24,5	109,0	94,2	14,8	117,1	2.847,8	2.620,6	475,7	1.083,1	870,0	261,9	157,2
1989	3.943,1	3.653,7	360,8	334,0	26,9	128,6	110,0	18,6	135,7	3.318,0	3.028,6	540,4	1.298,8	998,6	294,3	185,9
1990	3.944,5	3.688,0	354,6	328,4	26,2	114,1	97,9	16,2	137,5	3.338,2	3.081,7	549,2	1.224,0	1.076,2	323,4	165,4
1991	4.023,4	3.763,1	396,0	368,4	27,6	106,9	90,3	16,7	157,0	3.363,4	3.103,1	566,7	1.188,4	1.086,8	342,6	178,8
1992	3.969,8	3.721,3	412,8	384,6	28,1	105,2	89,6	15,6	137,6	3.314,2	3.065,8	583,1	1.122,5	1.073,0	359,7	175,9
1990 December	288,9	272,2	28,2	26,3	1,8	7,8	6,6	1,1	9,5	243,5	226,8	41,6	81,2	86,2	23,4	11,1
1991 Januari	365,7	349,0	33,1	31,0	2,1	9,7	8,1	1,6	21,4	301,5	284,8	54,2	101,5	100,8	29,7	15,3
Februari	320,1	300,0	27,5	25,6	1,9	8,3	6,8	1,5	14,4	270,0	249,9	45,7	94,2	87,9	27,3	14,9
Maart	356,8	332,5	31,1	28,7	2,4	9,5	8,1	1,3	14,6	301,7	277,4	49,3	106,7	98,7	30,4	16,5
April	352,3	331,1	32,3	29,8	2,5	9,2	7,8	1,4	12,4	298,4	277,2	49,0	104,5	98,7	29,2	17,0
Mei	339,7	316,9	33,3	30,8	2,5	8,9	7,5	1,4	12,0	285,5	262,7	47,9	101,2	94,5	26,3	15,6
Juni	344,0	325,8	32,6	30,3	2,3	8,6	7,4	1,2	11,4	291,4	273,1	47,9	99,6	98,1	29,0	16,7
Juli	331,7	303,1	32,4	29,6	2,8	8,2	7,0	1,2	12,8	278,3	249,8	46,4	105,4	86,8	27,2	12,6
Augustus	243,9	229,7	30,4	28,3	2,2	6,1	5,0	1,1	12,6	194,7	180,5	37,0	69,3	55,2	22,1	11,1
September	347,3	323,7	34,6	32,2	2,4	9,9	8,1	1,8	10,1	292,8	269,2	48,0	104,9	92,9	31,7	15,3
Oktober	384,1	356,3	38,9	36,5	2,3	10,6	8,9	1,6	11,3	323,3	295,6	51,7	116,8	104,0	35,2	15,6
November	331,3	307,6	34,1	32,0	2,1	9,6	8,2	1,4	13,1	274,5	250,8	46,7	98,8	85,8	28,7	14,6
December	306,5	287,3	35,9	33,7	2,1	8,5	7,3	1,1	10,9	251,3	232,1	43,2	85,5	83,4	25,7	13,6
1992 Januari	338,2	320,5	34,1	32,0	2,1	9,3	7,7	1,7	14,0	280,8	263,1	51,6	95,1	90,3	29,4	14,3
Februari	325,0	304,2	31,3	29,1	2,2	9,7	8,3	1,4	8,4	275,6	254,8	47,6	95,7	88,1	30,8	13,4
Maart	369,6	346,3	35,3	33,0	2,3	10,3	9,0	1,3	10,0	314,0	290,7	53,8	105,0	102,1	33,4	19,7
April	348,8	329,0	35,6	33,3	2,3	8,9	7,7	1,1	13,1	291,3	271,5	50,8	97,2	98,6	29,9	14,8
Mei	325,2	304,6	33,1	30,8	2,3	8,9	7,4	1,4	10,2	273,0	252,4	46,1	93,5	90,8	28,5	14,2
Juni	363,8	341,5	36,9	34,0	2,9	8,8	7,7	1,2	12,5	305,7	283,4	56,7	102,9	98,4	30,8	16,9
Juli	317,6	291,5	33,1	30,7	2,4	7,7	6,5	1,2	11,4	265,5	239,4	48,6	98,4	78,7	27,2	12,6
Augustus	242,1	231,5	31,4	29,0	2,4	6,4	5,3	1,1	11,6	192,7	182,1	39,5	61,6	54,1	23,9	13,6
September	351,6	326,1	36,6	34,3	2,3	9,4	8,0	1,4	12,0	293,6	268,1	50,7	104,3	92,6	32,2	13,9
Oktober	357,7	338,7	35,8	33,3	2,4	8,9	7,8	1,2	9,3	303,7	284,7	51,7	98,5	102,6	35,8	15,1
November	318,5	295,5	34,6	32,5	2,1	8,6	7,3	1,3	10,2	265,2	242,1	42,2	90,5	89,7	28,7	14,0
December	311,6	292,0	35,2	32,7	2,4	8,3	7,0	1,2	15,0	253,2	233,5	43,8	79,8	87,2	29,0	13,3

N.B. : De NIS-gegevens betreffende de buitenlandse handel zijn onderhevig aan maandelijkse herzieningen, en dit gedurende 12 maanden.

¹ Type-classificatie voor de Internationale Handel, opgesteld door de Verenigde Naties, derde herziening.

VIII - 2b. — UITVOER VAN DE BLEU : INDELING VOLGENS SECTIES VAN DE TYPE-CLASSIFICATIE VOOR DE INTERNATIONALE HANDEL¹

Indexcijfers van de gemiddelde waarden per eenheid (basis 1985 = 100)

Bron : NIS; Berekeningen : NBB.

	Totaal		Voedingswaren, dranken en tabak			Niet voor de voeding bestemde grondstoffen (excl. brandstoffen), oliën en vetten			Minerale brandstoffen	Fabrikaten						
	(TCIH 0 tot 9)		(TCIH 0 + 1)			(TCIH 2 + 4)			(TCIH 3)	(TCIH 5 tot 9)						
		p.m. Totaal zonder diamant	Totaal	Voedingswaren en levende dieren	Dranken en tabak	Totaal	Niet voor de voeding bestemde grondstoffen	Oliën en vetten		Totaal	p.m. Fabrikaten, excl. diamant	Chemische produkten	Fabrikaten gerangschikt naar de grondstof	Machines en vervoer-materiaal	Diverse fabrikaten	Goederen en transacties niet elders gerangschikt
			(TCIH 0)	(TCIH 1)		(TCIH 2)	(TCIH 4)				(TCIH 5)	(TCIH 6)	(TCIH 7)	(TCIH 8)	(TCIH 9)	
1983	91,0	90,2	94,3	94,9	86,9	82,4	85,6	70,0	91,9	91,0	89,9	90,6	92,9	87,5	91,5	98,6
1984	97,8	97,1	101,5	102,4	92,9	99,7	98,1	104,8	97,2	97,3	96,2	98,3	99,0	94,1	96,9	91,0
1985	100,0	100,0	100,0	100,0	100,0	100,0	100,0	100,0	100,0	100,0	100,0	100,0	100,0	100,0	100,0	100,0
1986	92,8	93,4	96,7	96,6	98,4	79,4	86,6	57,3	59,7	95,8	96,9	90,1	92,5	103,4	98,1	86,5
1987	88,3	89,0	92,7	92,2	98,4	71,3	80,8	42,5	46,4	92,3	93,6	85,2	87,1	102,8	95,7	86,2
1988	91,6	91,9	92,3	91,4	103,0	77,4	86,9	48,2	44,5	96,5	97,3	91,7	94,2	103,6	95,7	81,8
1989	98,7	98,0	99,6	98,6	112,1	84,5	94,8	52,9	46,3	104,1	103,6	95,9	105,9	109,4	99,1	79,4
1990	96,0	95,1	93,7	92,4	110,4	77,4	86,7	48,9	48,1	101,6	100,8	90,8	100,3	112,0	98,8	69,2
1991	94,3	94,2	91,8	90,6	108,6	72,0	79,9	47,5	50,7	99,7	99,9	89,6	94,2	114,5	98,6	68,1
1992	92,6	92,2	91,4	90,3	106,7	70,0	77,6	46,6	44,7	98,2	98,2	86,5	91,1	116,3	97,2	61,5
1990 December	94,5	95,4	91,5	90,1	110,6	74,9	83,9	47,2	56,4	99,3	101,0	92,3	92,6	113,7	98,9	63,5
1991 Januari	96,9	97,0	91,0	89,7	108,3	73,9	83,0	46,1	60,1	101,8	102,4	93,4	95,0	117,7	99,4	62,3
Februari	95,7	95,5	90,3	89,0	107,8	71,4	79,7	45,9	57,2	101,0	101,1	93,8	95,3	114,5	99,1	65,5
Maart	94,9	94,9	91,3	89,8	111,7	73,5	82,3	46,3	51,6	100,3	100,8	92,3	93,8	114,7	100,1	64,0
April	94,7	94,3	91,3	89,7	112,5	71,5	79,7	46,4	47,0	100,6	100,6	91,6	95,7	113,9	99,5	67,3
Mei	95,9	94,9	92,1	90,9	108,8	73,6	82,0	47,8	47,3	101,8	101,1	91,7	98,0	115,5	97,9	66,9
Juni	94,9	94,6	93,3	92,3	105,2	72,0	79,8	48,0	46,7	100,6	100,7	89,2	95,6	115,7	98,9	71,3
Juli	95,6	95,0	93,1	91,8	110,5	74,3	82,8	48,4	48,8	101,2	100,9	89,4	96,7	116,0	100,0	76,7
Augustus	93,1	94,5	91,6	90,7	103,7	72,0	79,8	47,9	48,2	98,4	100,6	90,1	90,1	115,2	100,1	74,2
September	92,7	94,1	91,3	90,0	108,4	72,0	79,6	48,2	49,7	97,9	100,0	90,8	89,3	114,0	100,1	69,0
Oktober	94,3	94,0	92,6	91,3	111,5	73,5	81,5	49,0	48,7	99,6	99,7	87,1	93,9	116,1	99,7	70,4
November	96,0	94,4	93,9	92,8	109,2	71,0	78,3	48,9	51,1	101,6	99,9	88,3	98,6	116,0	98,9	66,6
December	95,1	94,9	94,9	93,9	108,0	72,3	79,9	49,1	49,0	100,4	100,6	90,1	93,5	117,2	99,0	66,8
1992 Januari	94,4	93,2	93,5	92,5	107,3	72,4	80,6	47,3	46,7	99,9	98,9	86,0	95,3	116,4	98,8	66,3
Februari	94,8	93,5	93,0	91,7	110,5	72,6	80,9	47,0	42,8	100,8	99,6	87,6	95,5	116,9	101,6	64,4
Maart	95,4	93,9	94,0	92,8	108,7	72,4	80,8	46,5	43,4	101,4	100,0	89,9	96,0	116,6	101,2	69,6
April	95,3	93,8	94,0	92,9	109,1	70,0	77,5	46,9	45,4	101,2	99,8	85,2	96,6	119,7	98,6	69,8
Mei	96,4	93,6	94,6	93,6	107,8	72,5	80,7	47,5	43,2	102,7	99,5	87,4	100,7	118,1	97,0	66,1
Juni	94,3	93,8	92,3	91,7	100,5	72,8	80,2	49,8	45,0	100,1	99,9	91,5	92,8	116,7	98,0	62,8
Juli	91,8	93,0	91,1	90,0	105,8	71,8	79,4	48,5	45,6	97,0	99,1	85,9	87,3	118,6	97,9	61,4
Augustus	92,0	92,2	90,5	89,2	108,5	69,7	77,4	46,0	44,1	97,8	98,5	85,9	89,2	118,4	97,3	59,4
September	93,5	92,5	92,4	91,3	107,2	70,1	78,0	45,9	44,3	99,2	98,5	86,8	92,3	117,7	99,1	55,4
Oktober	91,6	91,9	91,5	90,3	108,1	67,6	74,8	45,6	43,6	97,1	97,9	84,9	88,1	117,7	97,3	59,8
November	90,2	90,8	89,3	87,9	108,0	67,0	74,6	43,7	45,4	95,5	96,7	83,4	86,3	116,3	96,3	61,8
December	90,3	90,8	88,8	87,4	107,5	67,6	74,6	46,2	45,0	95,8	96,9	83,1	86,1	116,4	99,4	59,9

N.B. : De NIS-gegevens betreffende de buitenlandse handel zijn onderhevig aan maandelijkse herzieningen, en dit gedurende 12 maanden.

¹ Type-classificatie voor de Internationale Handel, opgesteld door de Verenigde Naties, derde herziening.

VIII - 2c. — UITVOER VAN DE BLEU : INDELING VOLGENS SECTIES VAN DE TYPE-CLASSIFICATIE VOOR DE INTERNATIONALE HANDEL¹

Hoeveelheidsindexcijfers (basis 1985 = 100)

Bron : NIS; Berekeningen : NBB.

	Totaal		Voedingswaren, dranken en tabak			Niet voor de voeding bestemde grondstoffen (excl. brandstoffen), oliën en vetten			Minerale brandstoffen	Fabrikaten						
	(TCIH 0 tot 9)		(TCIH 0 + 1)			(TCIH 2 + 4)			(TCIH 3)	(TCIH 5 tot 9)						
		p.m. Totaal zonder diamant	Totaal	Voedings-waren en levende dieren	Dranken en tabak	Totaal	Niet voor de voeding bestemde grondstoffen	Oliën en vetten		Totaal	p.m. Fabrikaten, excl. diamant	Chemische produkten	Fabrikaten gerangschikt naar de grondstof	Machines en vervoer-materiaal	Diverse fabrikaten	Goederen en transacties niet elders gerangschikt
			(TCIH 0)	(TCIH 1)		(TCIH 2)	(TCIH 4)				(TCIH 5)	(TCIH 6)	(TCIH 7)	(TCIH 8)	(TCIH 9)	
1983	91,9	92,7	90,3	89,9	96,0	88,2	91,1	79,3	116,0	90,3	91,1	86,6	89,3	92,5	91,2	122,0
1984	96,6	97,3	98,8	99,0	96,0	97,6	101,1	86,8	117,0	94,6	95,3	93,9	96,2	91,2	97,3	119,8
1985	100,0	100,0	100,0	100,0	100,0	100,0	100,0	100,0	100,0	100,0	100,0	100,0	100,0	100,0	100,0	100,0
1986	104,5	104,0	103,3	103,6	100,2	101,6	99,8	108,3	122,5	103,6	103,0	105,8	101,1	106,5	103,1	73,9
1987	110,9	110,2	110,8	111,2	105,8	111,1	108,9	119,7	121,9	110,1	109,2	113,3	106,6	113,5	109,0	77,9
1988	116,6	115,4	113,1	115,1	92,2	109,1	106,3	121,9	126,8	116,4	114,9	94,7	133,4	116,6	89,7	95,7
1989	126,1	125,3	122,3	124,7	97,7	128,8	126,7	136,6	140,9	125,3	124,2	125,4	124,5	127,7	120,9	121,7
1990	129,7	130,4	127,9	130,8	96,8	124,7	123,4	127,8	137,7	129,2	130,0	133,7	123,8	134,0	131,5	76,8
1991	134,6	134,3	145,4	149,5	103,4	126,5	124,4	134,5	148,9	132,6	132,0	140,8	127,9	132,0	142,7	88,3
1992	135,3	135,6	152,0	156,4	107,3	129,9	127,1	141,8	148,1	132,6	132,7	148,9	125,0	128,5	151,5	88,6
1990 December	115,9	115,0	124,2	128,5	81,6	105,0	104,1	106,9	96,9	115,7	114,7	119,3	106,8	124,8	114,3	97,2
1991 Januari	143,0	145,1	147,7	152,8	95,9	133,5	128,8	157,0	205,0	139,6	141,9	153,7	130,2	142,9	146,3	62,3
Februari	126,7	126,8	123,5	127,0	87,2	118,3	112,5	147,2	145,1	126,1	126,1	130,3	120,5	129,1	133,7	85,9
Maart	142,4	141,3	138,1	141,4	103,9	130,6	129,8	131,9	163,2	142,0	140,5	143,3	138,7	144,5	149,7	63,6
April	140,9	141,6	143,6	147,0	108,3	130,8	129,7	133,2	152,6	139,9	140,6	144,3	132,9	145,8	143,2	106,8
Mei	134,2	134,6	146,3	149,7	110,8	123,6	121,3	133,2	146,8	132,2	132,5	141,5	125,5	135,2	132,1	151,7
Juni	137,3	138,9	142,0	145,3	107,0	122,6	122,2	121,7	141,2	136,5	138,4	143,5	126,9	142,2	145,2	116,6
Juli	131,4	128,6	140,5	142,1	122,8	112,4	111,4	114,6	152,1	129,8	126,3	139,5	131,8	123,3	131,4	71,5
Augustus	99,2	98,0	134,3	137,4	101,5	88,6	84,9	106,8	150,7	93,2	91,4	109,3	93,6	80,2	109,2	70,7
September	141,9	138,8	153,5	157,9	108,5	139,8	134,5	165,5	116,8	141,1	137,3	141,1	143,0	136,0	155,3	80,4
Oktober	154,3	152,9	169,3	175,9	102,6	146,6	144,8	152,8	134,2	153,1	151,3	157,5	150,6	148,0	177,2	93,1
November	130,7	131,5	146,3	151,6	93,1	137,7	138,1	132,4	148,3	127,5	128,1	139,4	121,8	124,3	145,3	69,9
December	122,1	122,1	151,9	157,4	96,6	120,2	120,8	113,7	128,3	118,1	117,8	127,2	111,3	118,7	129,3	82,0
1992 Januari	135,7	138,6	147,7	152,8	95,8	132,7	125,3	169,8	173,0	132,5	135,6	159,4	121,6	128,5	146,3	73,1
Februari	129,8	131,3	136,0	139,8	97,7	138,1	134,1	156,2	113,5	128,9	130,5	145,2	121,8	124,6	147,5	77,0
Maart	146,8	148,6	151,6	156,5	101,8	147,4	145,8	151,5	133,1	146,1	148,3	161,6	133,3	149,4	160,7	102,0
April	138,7	141,4	152,8	157,9	101,2	131,4	131,5	127,6	166,2	135,7	138,8	158,6	122,4	135,9	151,9	78,4
Mei	127,7	131,2	141,1	144,6	104,8	125,5	121,0	147,0	136,5	125,4	129,4	138,9	112,8	130,2	140,0	91,0
Juni	146,1	146,8	162,4	164,4	140,2	124,8	125,6	118,0	160,1	143,9	144,5	164,0	135,0	141,8	156,2	67,5
Juli	131,0	126,4	146,7	150,3	109,3	112,8	109,1	129,9	144,0	128,9	123,1	151,1	136,3	109,4	136,6	68,6
Augustus	99,6	101,2	140,0	143,3	106,3	97,5	91,4	128,0	151,3	92,8	94,1	122,2	84,5	80,2	119,3	62,4
September	142,5	142,1	160,2	165,4	107,0	140,8	136,6	160,2	155,8	139,4	138,7	153,1	137,5	130,5	159,6	80,9
Oktober	147,9	148,6	157,8	162,4	110,3	137,3	138,0	131,1	123,4	147,5	148,3	158,1	136,1	144,3	183,9	145,0
November	133,7	131,2	156,4	162,3	97,1	132,3	129,0	146,7	129,8	130,9	127,6	135,5	127,8	129,6	143,1	82,9
December	130,7	129,7	159,5	164,2	111,2	126,5	124,8	132,8	192,7	124,9	122,9	138,2	114,1	122,6	148,2	109,7

N.B. : De NIS-gegevens betreffende de buitenlandse handel zijn onderhevig aan maandelijkse herzieningen, en dit gedurende 12 maanden.

¹ Type-classificatie voor de Internationale Handel, opgesteld door de Verenigde Naties, derde herziening.

VIII - 3a. — INVOER VAN DE BLEU : INDELING VOLGENS SECTIES VAN DE TYPE-CLASSIFICATIE VOOR DE INTERNATIONALE HANDEL¹

Miljarden franken

Bron : NIS; Berekeningen : NBB.

	Totaal		Voedingswaren, dranken en tabak			Niet voor de voeding bestemde grondstoffen (excl. brandstoffen), oliën en vetten			Minerale brandstoffen	Fabrikaten						
	(TCIH 0 tot 9)		(TCIH 0 + 1)			(TCIH 2 + 4)			(TCIH 3)	(TCIH 5 tot 9)						
		p.m. Totaal zonder diamant	Totaal	Voedingswaren en levende dieren	Dranken en tabak	Totaal	Niet voor de voeding bestemde grondstoffen	Oliën en vetten		Totaal	p.m. Fabrikaten, excl. diamant	Chemische producten	Fabrikaten gerangschikt naar de grondstof	Machines en vervoer-materiaal	Diverse fabrikaten	Goederen en transacties niet elders gerangschikt
			(TCIH 0)	(TCIH 1)		(TCIH 2)	(TCIH 4)				(TCIH 5)	(TCIH 6)	(TCIH 7)	(TCIH 8)	(TCIH 9)	
1983	2.820,9	2.673,1	292,5	259,5	33,0	218,0	204,2	13,9	535,7	1.774,7	1.626,7	264,1	565,9	619,3	223,6	101,7
1984	3.195,8	3.015,1	337,9	301,7	36,2	257,4	236,1	21,3	595,0	2.005,4	1.824,4	316,2	662,4	685,5	246,3	94,9
1985	3.317,8	3.146,9	331,5	293,7	37,8	267,1	246,2	20,8	551,0	2.168,3	1.997,3	338,8	675,9	767,0	266,7	119,9
1986	3.065,2	2.891,8	317,3	279,8	37,5	204,1	191,1	13,0	325,3	2.218,5	2.045,5	318,2	663,9	854,6	289,1	92,7
1987	3.110,1	2.931,1	311,8	273,4	38,3	204,9	194,6	10,3	283,8	2.309,7	2.130,7	323,5	670,2	920,9	315,9	79,1
1988	3.393,6	3.175,2	332,3	294,1	38,2	239,0	226,3	12,7	243,5	2.578,8	2.360,4	389,6	805,3	810,0	343,9	230,0
1989	3.883,9	3.601,0	352,7	312,5	40,2	276,8	262,0	14,8	297,4	2.956,9	2.674,1	447,2	954,9	945,5	378,9	230,4
1990	4.011,6	3.748,2	357,7	314,2	43,5	242,2	228,7	13,5	326,7	3.085,0	2.821,6	456,9	936,4	1.023,5	421,1	247,2
1991	4.116,3	3.861,0	390,8	345,1	45,7	227,6	212,4	15,2	344,3	3.153,5	2.898,3	474,6	914,5	1.071,7	448,3	244,4
1992	4.023,3	3.783,5	399,1	349,4	49,7	216,0	201,3	14,7	305,0	3.103,2	2.863,4	479,2	875,9	1.029,9	464,1	254,1
1990 December	308,7	290,4	30,5	25,6	4,9	16,7	15,8	0,9	32,1	229,4	211,2	33,9	65,2	81,5	29,5	19,4
1991 Januari	374,1	350,9	33,0	29,5	3,4	19,9	18,8	1,1	40,7	280,6	257,3	49,2	81,8	85,8	38,7	25,1
Februari	327,1	307,9	26,2	23,6	2,6	16,9	15,7	1,2	29,8	254,2	235,0	39,8	70,5	82,3	39,4	22,1
Maart	358,7	340,3	33,1	29,6	3,4	18,9	17,6	1,3	26,7	280,0	261,6	44,3	77,7	93,6	42,6	21,8
April	352,4	331,2	33,4	30,0	3,4	19,7	18,6	1,1	25,8	273,5	252,2	42,8	81,0	92,4	36,6	20,7
Mei	345,2	321,4	32,9	29,2	3,8	19,4	17,9	1,5	31,2	261,8	238,0	40,9	81,0	87,5	32,3	20,1
Juni	347,2	325,6	31,5	27,8	3,8	20,0	18,4	1,6	24,4	271,3	249,8	39,2	80,2	97,6	32,9	21,4
Juli	332,8	311,1	31,8	27,9	3,8	16,5	15,5	1,0	27,4	257,1	235,4	35,0	72,0	94,8	40,5	14,8
Augustus	294,0	273,5	30,5	27,4	3,0	18,3	17,0	1,4	25,0	220,2	199,7	33,1	67,1	71,4	36,1	12,5
September	354,3	331,9	34,0	29,9	4,1	20,9	19,5	1,5	27,5	271,9	249,5	39,3	77,9	90,5	41,4	22,8
Oktober	371,3	344,9	36,5	31,8	4,7	19,8	18,5	1,3	24,9	290,1	263,8	41,2	87,5	97,2	41,4	22,8
November	335,0	315,6	32,4	28,0	4,5	19,4	18,3	1,1	28,6	254,6	235,2	36,9	73,2	89,1	34,6	20,9
December	324,2	306,6	35,5	30,3	5,2	17,9	16,8	1,1	32,4	238,3	220,8	32,8	64,7	89,4	32,0	19,4
1992 Januari	346,7	327,2	32,5	28,3	4,1	18,2	17,0	1,2	28,5	267,5	248,1	40,7	75,5	87,7	39,6	23,9
Februari	344,3	325,0	32,2	28,6	3,5	18,3	17,1	1,2	25,0	268,9	249,7	38,7	73,3	90,8	43,1	23,0
Maart	396,4	370,5	36,4	32,2	4,1	23,1	21,5	1,6	29,7	307,2	281,3	45,8	88,4	100,8	47,0	25,2
April	356,1	334,9	34,9	31,1	3,8	19,4	18,3	1,1	23,2	278,6	257,4	43,3	78,6	94,6	36,8	25,3
Mei	317,8	302,0	31,0	27,1	3,9	17,7	16,5	1,1	21,6	247,5	231,7	38,8	69,1	83,5	31,4	24,8
Juni	355,1	330,2	35,0	30,7	4,3	20,2	18,8	1,4	23,8	276,0	251,1	41,2	82,3	93,0	36,3	23,4
Juli	307,2	287,2	31,7	27,9	3,7	15,6	14,3	1,2	25,4	234,6	214,6	37,7	67,4	75,7	39,7	14,1
Augustus	279,1	261,5	29,2	26,0	3,3	15,1	14,1	1,0	21,9	212,8	195,2	37,7	61,0	63,7	36,8	13,5
September	342,1	320,2	33,7	29,7	4,0	17,8	16,4	1,4	24,3	266,2	244,3	42,0	76,6	84,3	43,6	19,8
Oktober	333,0	314,1	33,1	29,0	4,1	17,6	16,4	1,2	22,6	259,7	240,8	39,3	74,0	84,7	40,0	21,8
November	313,1	295,8	32,2	27,6	4,6	16,1	15,1	1,0	25,3	239,4	222,1	37,2	66,2	80,9	34,6	20,6
December	332,4	315,0	37,2	31,1	6,1	16,9	15,7	1,3	33,8	244,5	227,1	36,7	63,4	90,3	35,2	18,9

N.B. : De NIS-gegevens betreffende de buitenlandse handel zijn onderhevig aan maandelijkse herzieningen, en dit gedurende 12 maanden.

¹ Type-classificatie voor de Internationale Handel, opgesteld door de Verenigde Naties, derde herziening.

VIII - 3b. — INVOER VAN DE BLEU : INDELING VOLGENS SECTIES VAN DE TYPE-CLASSIFICATIE VOOR DE INTERNATIONALE HANDEL¹

Indicijfers van de gemiddelde waarden per eenheid (basis 1985 = 100)

Bron : NIS; Berekeningen : NBB.

	Totaal		Voedingswaren, dranken en tabak			Niet voor de voeding bestemde grondstoffen (excl. brandstoffen), oliën en vetten			Minerale brandstoffen	Fabrikaten						
	(TCIH 0 tot 9)		(TCIH 0 + 1)			(TCIH 2 + 4)			(TCIH 3)	(TCIH 5 tot 9)						
		p.m. Totaal zonder diamant	Totaal	Voedings-waren en levende dieren	Dranken en tabak	Totaal	Niet voor de voeding bestemde grondstoffen	Oliën en vetten		Totaal	p.m. Fabrikaten, excl. diamant	Chemische producten	Fabrikaten gerangschikt naar de grondstof	Machines en vervoer-materiaal	Diverse fabrikaten	Goederen en transacties niet elders gerangschikt
			(TCIH 0)	(TCIH 1)		(TCIH 2)	(TCIH 4)				(TCIH 5)	(TCIH 6)	(TCIH 7)	(TCIH 8)	(TCIH 9)	
1983	91,8	91,0	95,1	96,1	87,6	91,3	93,2	68,7	91,7	91,2	89,8	89,6	93,5	89,7	90,3	133,8
1984	99,1	98,2	102,0	102,9	95,6	101,4	100,8	108,3	99,9	98,0	96,5	96,9	101,0	96,3	95,7	132,1
1985	100,0	100,0	100,0	100,0	100,0	100,0	100,0	100,0	100,0	100,0	100,0	100,0	100,0	100,0	100,0	100,0
1986	87,2	87,7	96,0	95,5	99,4	79,3	81,4	56,4	55,2	94,2	95,7	84,6	89,1	102,0	98,3	98,4
1987	82,4	82,7	88,2	87,0	97,5	70,5	72,9	44,2	47,7	91,1	92,3	80,3	85,6	99,6	95,2	97,7
1988	84,5	83,4	91,1	90,3	97,8	74,9	77,2	50,0	40,8	95,0	94,3	82,5	97,5	99,6	96,1	95,6
1989	90,7	89,1	94,9	94,1	101,4	85,7	88,6	53,9	47,8	100,9	99,4	87,8	106,6	104,3	98,9	88,3
1990	88,5	86,3	89,5	87,8	103,8	77,6	80,4	47,3	50,5	98,7	96,3	83,0	105,1	103,4	96,1	75,4
1991	87,4	85,9	89,3	87,1	107,1	72,1	74,4	46,3	50,2	97,7	96,3	81,3	98,6	107,1	95,8	73,7
1992	84,3	82,6	87,9	85,1	111,8	67,8	69,6	47,0	43,3	95,3	93,7	75,9	95,5	106,7	94,1	67,7
1990 December	91,3	89,4	88,7	85,7	110,9	71,6	74,2	44,1	60,4	101,2	99,4	88,5	103,2	108,9	96,6	72,2
1991 Januari	89,2	88,6	87,0	85,2	101,7	72,8	75,4	44,5	58,7	98,6	98,6	87,9	95,9	107,8	97,2	73,3
Februari	88,3	87,5	88,3	86,7	101,2	72,1	74,5	44,8	56,4	97,8	97,4	87,1	96,3	104,1	100,8	70,8
Maart	87,1	86,2	88,6	86,8	103,1	71,8	74,3	44,8	48,2	97,8	97,3	83,9	96,8	106,8	97,5	72,2
April	87,3	85,7	90,0	88,1	105,6	73,1	75,7	45,0	48,3	97,8	96,3	84,6	99,3	105,0	95,3	75,5
Mei	88,0	85,4	90,3	88,6	103,5	73,1	75,6	45,7	49,8	98,5	95,5	80,5	103,9	106,4	93,0	77,0
Juni	88,3	86,3	90,5	88,7	105,2	74,6	77,0	47,0	48,7	99,0	96,8	80,6	102,0	108,1	95,6	74,2
Juli	89,6	87,4	90,6	88,7	106,4	75,1	77,6	47,0	48,6	100,8	98,5	80,8	103,8	109,2	101,1	79,2
Augustus	87,3	86,8	89,7	87,8	105,3	73,2	75,4	48,6	49,0	97,7	97,8	78,4	96,0	109,5	100,3	75,2
September	88,5	86,8	90,6	88,8	105,9	70,9	72,9	48,1	50,3	99,2	97,6	80,6	99,9	108,9	100,1	76,6
Oktober	87,4	85,5	89,0	86,3	111,3	72,2	74,4	47,3	49,1	97,9	95,9	89,9	100,4	107,5	94,6	69,2
November	88,1	86,8	91,1	88,3	113,9	71,6	73,8	47,5	50,5	98,5	97,4	79,9	98,3	110,7	94,9	75,1
December	88,0	86,0	91,4	88,4	115,6	70,0	71,8	49,1	47,2	99,2	97,2	79,7	100,5	110,5	95,1	72,5
1992 Januari	85,6	83,9	88,8	86,4	107,8	71,0	73,1	46,9	42,4	97,0	95,5	78,7	97,4	107,2	96,8	70,5
Februari	88,0	86,0	90,5	88,1	110,7	70,8	72,8	47,8	49,9	98,5	96,4	80,3	99,0	107,6	100,4	70,0
Maart	87,9	85,3	89,7	87,0	112,0	71,2	73,4	46,5	42,8	100,2	97,2	78,8	102,3	111,3	98,7	72,0
April	86,9	84,2	90,0	87,4	112,3	71,3	73,5	47,4	43,2	98,5	95,3	78,4	102,8	107,4	95,7	72,5
Mei	87,5	84,3	89,5	87,3	107,8	70,9	72,8	48,3	45,2	99,0	95,1	78,8	104,6	108,4	93,0	68,0
Juni	86,5	84,1	90,3	87,6	112,7	69,4	71,0	50,2	45,3	97,5	94,9	77,7	100,7	107,8	93,1	69,3
Juli	83,4	83,4	88,8	86,3	109,7	68,9	70,5	49,3	43,9	93,7	94,6	75,8	88,2	107,4	97,5	69,9
Augustus	83,0	82,9	86,7	84,2	107,7	66,6	68,2	47,7	43,2	93,7	94,5	74,8	89,4	107,0	97,5	68,1
September	84,3	82,7	86,9	84,1	111,0	64,7	66,2	46,0	42,6	95,9	94,5	76,0	95,2	108,4	95,6	63,6
Oktober	83,5	82,0	87,4	84,2	115,5	63,4	64,9	45,1	41,4	95,0	93,8	74,6	94,0	108,4	93,0	63,2
November	83,0	81,6	86,3	83,1	112,7	64,5	66,2	45,5	43,1	94,0	92,8	74,1	93,0	107,0	92,3	65,9
December	84,2	82,6	87,9	84,2	117,3	64,0	65,4	46,3	42,9	95,9	94,4	73,8	94,8	109,7	95,3	62,8

N.B. : De NIS-gegevens betreffende de buitenlandse handel zijn onderhevig aan maandelijkse herzieningen, en dit gedurende 12 maanden.

¹ Type-classificatie voor de Internationale Handel, opgesteld door de Verenigde Naties, derde herziening.

VIII - 3c. — INVOER VAN DE BLEU : INDELING VOLGENS SECTIES VAN DE TYPE-CLASSIFICATIE VOOR DE INTERNATIONALE HANDEL¹

Hoeveelheidsindexcijfers (basis 1985 = 100)

Bron : NIS; Berekeningen : NBB.

	Totaal		Voedingswaren, dranken en tabak			Niet voor de voeding bestemde grondstoffen (excl. brandstoffen), oliën en vetten			Minerale brandstoffen	Fabrikaten						
	(TCIH 0 tot 9)		(TCIH 0 + 1)			(TCIH 2 + 4)			(TCIH 3)	(TCIH 5 tot 9)						
		p.m. Totaal zonder diamant	Totaal	Voedingswaren en levende dieren	Dranken en tabak	Totaal	Niet voor de voeding bestemde grondstoffen	Oliën en vetten		Totaal	p.m. Fabrikaten, excl. diamant	Chemische produkten	Fabrikaten gerangschikt naar de grondstof	Machines en vervoer-materiaal	Diverse fabrikaten	Goederen en transacties niet elders gerangschikt
			(TCIH 0)	(TCIH 1)		(TCIH 2)	(TCIH 4)				(TCIH 5)	(TCIH 6)	(TCIH 7)	(TCIH 8)	(TCIH 9)	
1983	92,6	93,4	92,8	92,0	99,6	89,6	89,2	96,8	106,1	89,8	90,7	83,7	88,9	90,0	92,9	87,3
1984	97,2	97,6	99,9	99,9	100,0	95,1	95,2	94,5	108,1	94,3	94,6	92,9	96,8	92,8	96,5	67,0
1985	100,0	100,0	100,0	100,0	100,0	100,0	100,0	100,0	100,0	100,0	100,0	100,0	100,0	100,0	100,0	100,0
1986	106,0	104,8	99,9	100,0	99,7	96,3	95,5	108,7	107,1	108,6	107,0	110,1	109,9	109,3	107,4	78,0
1987	113,7	112,7	106,8	107,2	104,0	108,9	108,7	109,9	107,8	116,9	115,5	115,9	115,4	120,5	120,6	64,3
1988	121,1	121,0	110,4	111,4	102,9	115,0	114,8	115,8	108,6	125,6	125,7	109,0	139,9	128,5	109,2	66,9
1989	129,1	128,4	112,4	113,4	104,8	119,9	119,5	126,1	113,1	135,3	134,8	140,3	135,2	136,4	140,3	35,8
1990	136,6	138,0	120,8	122,2	110,8	115,9	115,0	131,0	117,5	144,2	146,9	154,3	134,4	148,6	160,0	40,8
1991	141,9	142,8	132,3	135,2	112,9	117,1	115,3	149,8	124,7	148,9	150,7	162,9	140,1	148,9	171,2	38,0
1992	143,8	145,4	137,2	140,1	117,5	118,4	116,9	145,0	127,9	150,3	153,1	175,8	139,1	144,7	180,7	50,8
1990 December	122,3	123,8	124,6	122,3	139,7	103,6	103,1	110,7	116,0	125,5	127,7	124,9	115,1	135,4	134,8	51,3
1991 Januari	151,7	151,0	137,5	142,0	107,6	121,7	120,6	140,4	151,2	157,6	156,9	186,0	155,0	146,2	174,4	89,0
Februari	133,9	134,1	107,8	111,4	83,0	104,3	102,2	143,0	115,1	143,9	144,9	151,1	133,0	144,5	171,3	75,3
Maart	148,9	150,6	135,4	139,9	105,5	117,2	114,6	163,1	120,8	158,5	161,7	177,5	145,2	157,4	191,7	25,6
April	146,0	147,3	134,7	139,6	102,5	120,0	119,1	133,6	116,7	154,9	157,4	170,4	147,5	156,4	168,8	31,1
Mei	141,8	143,5	132,3	134,8	114,9	117,9	114,5	180,2	136,7	147,2	149,8	171,2	141,0	146,8	152,7	24,3
Juni	142,1	143,9	126,4	128,3	113,3	119,3	115,8	182,2	109,1	151,8	155,0	157,9	142,9	163,0	151,8	24,3
Juli	134,3	135,7	127,1	129,0	114,0	97,8	96,7	116,8	122,8	141,2	143,8	141,2	125,3	149,4	175,3	18,5
Augustus	121,7	120,2	123,3	128,0	91,8	111,4	109,0	152,9	111,0	124,8	122,7	138,3	126,1	112,3	157,4	27,3
September	144,9	145,9	136,0	138,0	121,8	131,3	129,3	165,6	119,1	151,8	153,7	165,3	141,2	150,6	181,5	47,2
Oktober	153,6	153,9	148,8	151,1	133,7	122,4	120,5	154,3	110,5	164,0	165,2	174,5	157,4	162,5	193,0	26,0
November	137,5	138,6	129,2	129,8	124,7	120,6	120,0	130,8	123,3	143,1	145,1	158,2	135,0	144,1	160,0	26,7
December	133,2	136,0	141,1	140,7	142,5	113,8	113,1	123,9	149,6	133,0	136,6	141,6	118,4	141,8	147,8	40,6
1992 Januari	146,5	148,6	132,7	134,3	121,2	115,1	113,8	136,9	146,4	152,6	156,0	174,8	143,3	147,4	180,0	63,2
Februari	141,5	144,1	128,9	133,1	101,3	115,3	114,0	138,3	109,3	151,1	155,6	162,5	135,2	153,1	188,3	35,0
Maart	163,0	165,7	147,0	151,5	117,4	145,7	142,6	200,6	151,3	169,7	173,9	191,7	156,8	165,3	210,1	35,3
April	148,1	151,7	140,8	145,8	108,3	121,2	120,8	126,6	116,9	156,7	162,3	191,3	139,3	159,6	168,8	41,0
Mei	131,4	136,7	125,7	127,2	114,9	111,0	110,0	129,6	104,3	138,5	146,5	171,5	120,6	141,7	148,7	55,7
Juni	148,5	149,7	140,5	143,4	121,3	129,7	128,3	155,3	114,6	156,8	159,1	179,4	148,9	155,5	171,6	39,7
Juli	133,1	131,2	129,4	132,6	108,1	100,8	98,7	138,3	126,1	138,6	136,3	162,8	137,8	122,1	178,6	35,5
Augustus	121,6	120,3	122,3	126,3	96,3	101,2	100,4	114,4	110,7	125,8	124,1	162,1	124,2	103,9	164,8	61,8
September	146,7	147,6	140,8	144,8	114,1	123,0	120,2	171,7	124,3	153,7	155,4	184,0	146,2	138,4	199,6	54,7
Oktober	144,3	146,0	137,4	141,1	113,3	123,7	122,3	148,1	119,4	151,4	154,3	177,4	142,5	142,2	190,2	32,0
November	136,4	138,3	135,5	136,1	130,0	111,2	110,6	122,2	127,9	141,0	143,9	165,0	129,5	138,8	164,5	34,5
December	142,7	145,4	153,5	151,1	165,3	118,0	116,1	151,0	171,7	141,1	144,6	160,0	120,7	145,0	162,8	124,9

N.B. : De NIS-gegevens betreffende de buitenlandse handel zijn onderhevig aan maandelijkse herzieningen, en dit gedurende 12 maanden.

¹ Type-classificatie voor de Internationale Handel, opgesteld door de Verenigde Naties, derde herziening.

VIII - 4a. — BUITENLANDSE HANDEL VAN DE BLEU : INDELING NAAR HET GEBRUIK DER PRODUKTEN¹

Miljarden franken

Bron : NIS; Berekeningen : NBB.

	Invoer							Uitvoer						
	Totaal	Uitrustings- goederen	Halffabrikaten	Verbruiks- goederen	Goederen niet elders gerangschikt	waarvan :		Totaal	Uitrustings- goederen	Halffabrikaten	Verbruiks- goederen	Goederen niet elders gerangschikt	waarvan :	
						wagens	motor- brandstoffen						wagens	motor- brandstoffen
1983	2.820,9	184,3	2.070,2	426,2	140,2	88,9	19,0	2.651,3	198,6	1.675,0	451,2	326,5	251,8	40,0
1984	3.195,8	221,4	2.359,9	474,5	139,9	99,0	20,2	2.992,1	227,6	1.935,3	519,0	310,2	242,8	37,1
1985	3.317,8	242,1	2.425,9	502,2	147,6	104,7	19,5	3.167,7	262,3	2.000,7	556,5	348,3	286,9	36,4
1986	3.065,2	276,2	2.112,8	530,3	146,0	126,2	7,5	3.070,3	277,7	1.838,8	579,1	374,8	329,2	27,5
1987	3.110,1	302,6	2.083,8	569,8	153,9	137,2	7,1	3.100,1	289,2	1.819,9	605,6	385,5	356,5	15,2
1988	3.393,6	316,1	2.322,4	600,0	155,1	148,1	6,5	3.382,3	263,5	2.142,4	599,5	376,8	357,3	18,2
1989	3.883,9	374,7	2.658,2	661,9	189,1	173,8	13,6	3.943,1	337,7	2.478,8	685,9	440,6	397,5	25,0
1990	4.011,6	399,4	2.630,7	770,6	210,9	196,3	13,8	3.944,5	321,4	2.183,7	958,2	481,2	454,4	25,2
1991	4.116,3	468,7	2.634,3	779,6	233,6	222,7	9,6	4.023,4	578,4	2.173,7	784,9	486,4	455,0	30,1
1992	4.023,3	379,3	2.577,3	856,0	210,7	201,3	8,8	3.969,8	313,9	2.110,8	1.057,2	488,0	454,9	31,7
1990 December	308,7	31,8	200,0	58,4	18,5	17,0	1,4	288,9	28,4	148,5	72,7	39,3	36,9	2,2
1991 Januari	374,1	36,8	253,0	66,6	17,8	16,8	0,9	365,7	51,6	198,4	66,3	49,4	46,4	2,8
Februari	327,1	34,2	213,1	61,6	18,1	17,5	0,6	320,1	45,0	175,5	59,1	40,5	38,1	2,3
Maart	358,7	42,1	227,0	70,5	19,1	17,8	0,6	356,8	51,5	192,7	66,1	46,5	44,1	2,3
April	352,4	42,7	226,3	64,1	19,3	18,6	0,7	352,3	54,3	189,6	65,1	43,3	40,6	2,6
Mei	345,2	40,3	227,7	60,2	17,0	16,2	0,7	339,7	51,0	184,8	62,5	41,3	38,7	2,5
Juni	347,2	38,4	223,5	59,3	26,0	25,1	0,8	344,0	50,7	182,2	65,3	45,8	43,2	2,5
Juli	332,8	39,4	200,3	67,0	26,1	25,1	0,9	331,7	45,9	183,1	63,1	39,6	36,5	3,1
Augustus	294,0	33,4	185,9	60,9	13,8	12,9	0,8	243,9	33,0	135,7	53,6	21,5	18,3	3,1
September	354,3	39,6	227,1	70,4	17,3	16,3	0,9	347,3	49,5	186,1	70,2	41,5	39,5	1,9
Oktober	371,3	43,4	234,6	72,9	20,4	19,5	0,9	384,1	53,8	207,8	78,5	44,0	41,9	2,0
November	335,0	37,5	215,3	63,4	18,8	17,8	1,0	331,3	47,7	179,1	68,7	35,8	33,1	2,5
December	324,2	40,8	200,6	62,8	19,9	19,0	0,8	306,5	44,3	158,7	66,4	37,1	34,5	2,4
1992 Januari	346,7	31,0	222,0	72,5	21,1	20,4	0,7	338,2	24,8	183,0	87,4	43,1	39,6	3,4
Februari	344,3	33,1	216,9	73,9	20,5	19,9	0,6	325,0	24,9	174,6	83,7	41,7	39,6	1,9
Maart	396,4	37,5	256,7	81,5	20,7	20,0	0,6	369,6	28,7	191,8	100,1	48,9	46,2	2,6
April	356,1	33,8	229,3	72,3	20,8	20,0	0,7	348,8	28,4	185,3	88,8	46,2	43,6	2,5
Mei	317,8	29,1	205,9	64,6	18,2	17,3	0,7	325,2	26,1	172,7	83,1	43,4	40,5	2,8
Juni	355,1	35,1	229,4	71,0	19,5	18,8	0,6	363,8	29,6	192,9	96,5	44,9	42,1	2,7
Juli	307,2	29,1	193,3	70,7	14,1	13,1	0,9	317,6	25,5	178,4	80,8	32,9	30,1	2,7
Augustus	279,1	24,6	180,4	63,0	11,1	10,3	0,8	242,1	18,3	128,7	75,0	20,0	16,7	3,1
September	342,1	29,6	217,9	77,8	16,8	15,7	1,0	351,6	25,5	192,0	92,4	41,7	39,3	2,3
Oktober	333,0	29,9	213,0	73,4	16,8	16,0	0,7	357,7	30,2	183,5	98,3	45,7	43,7	1,9
November	313,1	29,6	203,4	64,8	15,3	14,6	0,7	318,5	26,5	165,2	85,3	41,5	39,0	2,4
December	332,4	36,8	209,1	70,6	15,8	15,1	0,7	311,6	25,4	162,5	85,7	38,0	34,5	3,3

N.B. : De NIS-gegevens betreffende de buitenlandse handel zijn onderhevig aan maandelijkse herzieningen, en dit gedurende 12 maanden.

¹ Hergroepering van de classificatie volgens grote economische categorieën (CGEC).

VIII - 4b. — BUITENLANDSE HANDEL VAN DE BLEU : INDELING NAAR HET GEBRUIK DER PRODUCTEN¹

Indexcijfers van de gemiddelde waarden per eenheid (basis 1985 = 100)

Bron : NIS; Berekeningen : NBB.

	Invoer							Uitvoer						
	Totaal	Uitrustings- goederen	Halffabrikaten	Verbruiks- goederen	Goederen niet elders gerangschikt	waarvan :		Totaal	Uitrustings- goederen	Halffabrikaten	Verbruiks- goederen	Goederen niet elders gerangschikt	waarvan :	
						wagens	motor- brandstoffen						wagens	motor- brandstoffen
1983	91,8	90,2	92,0	92,0	88,7	87,1	92,8	91,0	89,9	91,2	91,7	90,6	89,1	94,5
1984	99,1	96,2	99,8	97,7	96,2	95,9	94,5	97,8	95,7	98,7	97,8	94,0	94,2	96,2
1985	100,0	100,0	100,0	100,0	100,0	100,0	100,0	100,0	100,0	100,0	100,0	100,0	100,0	100,0
1986	87,2	100,9	82,8	97,2	96,6	103,8	48,5	92,8	101,2	88,6	98,4	98,8	104,9	55,7
1987	82,4	97,7	77,2	94,3	100,5	108,8	43,9	88,3	99,1	82,6	96,1	97,3	106,1	36,0
1988	84,5	95,0	79,8	94,7	108,7	119,1	39,7	91,6	98,0	87,1	96,5	101,1	110,1	39,8
1989	90,7	101,0	86,2	99,1	115,1	124,9	49,5	98,7	103,0	94,9	101,1	107,6	117,0	42,7
1990	88,5	99,9	83,5	97,1	120,1	129,9	55,6	96,0	103,5	90,0	99,2	114,7	124,6	46,5
1991	87,4	100,4	81,9	96,7	121,5	131,8	51,3	94,3	104,8	86,5	98,6	120,8	130,8	51,1
1992	84,3	98,3	77,9	94,9	126,1	137,9	44,3	92,6	105,5	83,5	98,8	122,2	133,8	44,2
1990 December	91,3	102,1	86,4	97,8	129,4	140,2	59,9	94,5	107,1	86,9	98,0	116,5	125,3	54,8
1991 Januari	89,2	103,2	84,2	96,7	119,4	130,1	49,6	96,9	104,4	89,2	98,2	128,7	139,6	54,3
Februari	88,3	100,1	83,0	99,2	115,9	125,7	48,2	95,7	105,0	88,7	98,9	119,2	128,5	54,1
Maart	87,1	102,3	81,8	97,0	113,6	123,6	45,5	94,9	106,6	87,3	96,4	119,8	129,1	52,5
April	87,3	102,1	81,9	97,2	112,8	122,2	49,5	94,7	106,4	87,1	98,2	119,8	130,0	48,3
Mei	88,0	103,5	83,1	95,0	116,0	125,5	51,6	95,9	106,7	89,2	98,0	118,0	128,6	46,4
Juni	88,3	101,8	83,0	96,0	123,3	133,4	53,5	94,9	105,9	87,4	99,1	118,4	128,7	48,5
Juli	89,6	101,7	83,6	100,1	127,0	137,6	55,0	95,6	105,1	88,1	99,5	120,8	130,6	51,9
Augustus	87,3	104,5	80,6	99,3	121,8	132,0	54,4	93,1	102,5	84,9	99,2	121,5	130,8	52,2
September	88,5	103,3	82,2	100,3	120,8	130,7	53,7	92,7	102,5	84,0	100,1	120,3	130,5	52,3
Oktober	87,4	101,6	81,6	95,9	127,6	138,8	52,5	94,3	106,2	85,9	99,5	121,6	131,9	51,8
November	88,1	102,0	82,1	96,8	131,7	143,7	51,4	96,0	107,7	88,1	101,0	120,5	130,1	51,8
December	88,0	102,5	81,7	98,3	127,9	139,8	49,0	95,1	108,3	86,0	102,4	121,2	130,9	51,6
1992 Januari	85,6	101,2	79,0	95,8	128,5	140,9	41,9	94,4	106,0	86,2	98,8	122,3	132,7	50,2
Februari	88,0	100,0	82,1	99,1	122,6	133,9	40,9	94,8	107,9	86,5	100,0	120,4	131,9	42,0
Maart	87,9	102,0	81,7	98,2	128,4	140,7	42,1	95,4	105,8	86,5	103,8	120,8	132,2	41,9
April	86,9	100,2	81,5	96,5	118,3	129,3	42,0	95,3	109,1	86,8	99,2	123,4	135,1	43,2
Mei	87,5	101,5	82,1	95,3	122,9	134,6	44,6	96,4	108,1	88,6	100,8	121,4	133,2	42,9
Juni	86,5	101,8	80,4	95,4	126,2	137,4	48,0	94,3	107,8	84,9	102,4	121,6	132,6	44,7
Juli	83,4	102,9	75,8	96,9	123,7	134,4	47,7	91,8	108,8	82,2	98,1	121,7	133,1	46,2
Augustus	83,0	102,3	75,4	96,8	121,8	134,0	42,5	92,0	106,1	82,8	98,6	121,4	134,5	43,4
September	84,3	101,8	77,0	96,3	130,0	140,1	61,1	93,5	106,7	84,3	99,8	123,0	134,7	44,0
Oktober	83,5	99,6	76,5	94,5	129,5	143,0	40,4	91,6	104,4	81,5	98,6	125,9	138,2	41,7
November	83,0	96,9	76,3	93,5	133,0	146,9	39,8	90,2	105,8	79,9	97,4	123,9	135,7	44,2
December	84,2	101,5	76,7	96,3	132,7	145,7	42,4	90,3	106,2	80,7	96,6	121,2	132,7	45,3

N.B. : De NIS-gegevens betreffende de buitenlandse handel zijn onderhevig aan maandelijkse herzieningen, en dit gedurende 12 maanden.

¹ Hergroepering van de classificatie volgens grote economische categorieën (CGEC).

VIII - 4c. — BUITENLANDSE HANDEL VAN DE BLEU : INDELING NAAR HET GEBRUIK DER PRODUCTEN¹

Hoeveelheidsindexcijfers (basis 1985 = 100)

Bron : NIS; Berekeningen : NBB.

	Invoer							Uitvoer						
	Totaal	Uitrustings- goederen	Halffabrikaten	Verbruiks- goederen	Goederen niet elders gerangschikt	waarvan :		Totaal	Uitrustings- goederen	Halffabrikaten	Verbruiks- goederen	Goederen niet elders gerangschikt	waarvan :	
						wagens	motor- brandstoffen						wagens	motor- brandstoffen
1983	92,6	84,3	92,7	92,3	107,1	97,5	105,1	91,9	84,3	91,8	88,4	103,5	98,5	116,3
1984	97,2	95,1	97,5	96,8	98,5	98,6	109,8	96,6	90,7	97,9	95,4	94,8	89,8	105,9
1985	100,0	100,0	100,0	100,0	100,0	100,0	100,0	100,0	100,0	100,0	100,0	100,0	100,0	100,0
1986	106,0	113,1	105,2	108,6	102,4	116,1	79,2	104,5	104,6	103,7	105,7	108,9	109,4	135,6
1987	113,7	128,0	111,3	120,3	103,8	120,5	83,5	110,9	111,3	110,2	113,2	113,7	117,1	115,8
1988	121,1	137,6	122,8	114,2	98,0	118,8	84,7	116,6	112,3	124,2	101,0	109,8	113,1	126,0
1989	129,1	153,3	127,1	133,1	111,1	132,8	115,9	126,1	125,0	130,6	123,0	115,9	118,4	160,7
1990	136,6	165,2	132,2	147,8	120,2	144,3	127,8	129,7	128,5	131,9	132,5	122,3	127,1	148,9
1991	141,9	172,4	134,9	160,6	132,2	161,3	96,6	134,6	129,2	137,3	144,1	119,3	121,2	161,7
1992	143,8	159,4	138,9	168,9	115,3	139,4	101,9	135,3	122,3	138,2	149,0	118,2	118,4	197,4
1990 December	122,3	154,1	116,0	135,7	118,3	139,1	141,2	115,9	130,9	111,5	125,0	117,9	123,2	134,4
1991 Januari	151,7	153,4	151,4	164,7	121,9	148,1	116,0	143,0	135,9	146,2	146,5	135,2	139,1	168,5
Februari	133,9	152,5	129,0	148,6	128,5	159,4	70,7	126,7	116,6	130,0	130,1	119,5	124,0	141,8
Maart	148,9	170,0	139,8	173,2	139,6	165,2	79,7	142,4	131,3	144,0	148,6	137,6	142,8	141,2
April	146,0	183,3	139,5	157,6	141,6	174,2	81,1	134,0	145,5	143,5	144,3	127,5	130,5	177,1
Mei	141,8	171,9	138,0	151,5	120,8	148,3	82,9	134,2	137,2	135,9	138,7	123,9	126,0	179,5
Juni	142,1	173,0	134,6	147,5	173,3	215,7	96,0	137,3	135,2	137,0	143,3	137,3	140,4	169,5
Juli	134,3	180,4	119,7	159,9	168,6	209,1	104,5	131,4	126,0	135,4	137,7	115,1	116,8	195,8
Augustus	121,7	142,9	115,8	146,5	94,3	112,2	93,2	99,2	84,0	105,0	117,0	64,0	58,5	199,0
September	144,9	168,8	139,1	167,7	118,3	142,6	105,5	141,9	134,2	145,5	152,3	122,5	126,6	119,6
Oktober	153,6	190,3	144,6	181,7	132,9	161,0	105,6	154,3	148,3	156,7	171,3	131,1	133,0	125,6
November	137,5	161,2	132,1	156,5	117,5	141,9	115,8	130,7	125,9	132,7	147,7	107,3	106,5	162,1
December	133,2	171,4	124,6	152,6	128,0	156,1	106,8	122,1	117,0	120,9	140,9	109,5	110,4	154,3
1992 Januari	146,5	152,1	142,6	165,6	136,3	166,2	96,0	135,7	115,2	139,3	146,4	124,9	124,8	223,6
Februari	141,5	163,7	133,2	167,5	137,5	170,0	91,7	129,8	115,3	131,3	141,5	122,4	125,6	153,0
Maart	163,0	182,3	157,4	189,1	134,2	163,1	93,8	146,8	135,0	147,8	155,9	142,6	146,2	205,2
April	148,1	167,2	142,9	163,3	144,4	177,3	106,6	138,7	128,1	139,6	147,9	134,4	135,0	191,8
Mei	131,4	142,3	127,4	147,2	121,6	147,7	102,2	127,7	120,0	128,3	136,2	123,9	127,1	217,7
Juni	148,5	170,5	144,0	165,2	128,1	157,1	79,1	146,1	134,6	149,6	155,7	131,6	132,7	200,0
Juli	133,1	140,3	128,2	165,6	95,3	111,8	115,2	131,0	115,5	140,8	138,4	96,5	94,7	192,2
Augustus	121,6	119,0	120,5	146,7	76,1	88,2	114,4	99,6	84,3	104,8	124,9	58,7	52,0	237,3
September	146,7	144,1	142,6	182,1	106,8	128,4	104,7	142,5	117,8	148,0	157,7	120,6	121,9	171,3
Oktober	144,3	148,7	140,1	175,4	107,5	128,0	113,2	147,9	140,6	146,8	171,2	130,9	132,1	153,6
November	136,4	151,4	133,4	159,0	94,9	114,0	100,7	133,7	123,5	136,0	147,9	116,7	120,2	177,1
December	142,7	179,8	135,8	170,7	99,3	118,6	100,6	130,7	117,7	131,4	150,5	114,2	108,6	241,3

N.B. : De NIS-gegevens betreffende de buitenlandse handel zijn onderhevig aan maandelijkse herzieningen, en dit gedurende 12 maanden.

¹ Hergroepering van de classificatie volgens grote economische categorieën (CCEC).

VIII - 5. — GEOGRAFISCHE SPREIDING VAN DE BUITENLANDSE HANDEL VAN DE BLEU

Miljarden franken

	Duitsland ¹			Frankrijk			Nederland			Italië		
	Invoer	Uitvoer	Saldo	Invoer	Uitvoer	Saldo	Invoer	Uitvoer	Saldo	Invoer	Uitvoer	Saldo
1983	588,9	565,9	-23,0	396,3	483,0	86,7	511,8	377,5	-134,3	103,6	123,8	20,2
1984	644,2	593,9	-50,3	467,3	552,4	85,1	600,5	416,6	-183,9	114,4	153,8	39,4
1985	704,9	592,5	-112,4	498,9	600,6	101,7	614,6	451,0	-163,6	118,2	172,3	54,1
1986	717,2	611,1	-106,1	485,7	614,8	129,1	547,6	461,1	-86,5	130,0	179,1	49,1
1987	762,9	619,4	-143,5	487,8	633,9	146,1	533,4	466,0	-67,4	132,4	197,5	65,1
1988	836,5	662,9	-173,6	522,2	675,5	153,3	602,5	498,0	-104,5	144,4	210,4	66,0
1989	920,3	750,1	-170,2	578,4	806,8	228,4	684,6	540,1	-144,5	164,1	251,0	86,9
1990	962,5	840,9	-121,6	635,6	797,9	162,3	702,1	537,6	-164,5	180,9	258,3	77,4
1991	968,6	955,3	-13,3	648,8	766,7	117,9	709,2	551,1	-158,1	186,6	243,2	56,6
1992	961,6	906,9	-54,7	662,6	764,0	101,4	704,7	544,2	-160,5	180,8	233,7	52,9
1990 December	73,3	66,3	-7,0	48,0	55,3	7,3	51,6	37,8	-13,8	14,9	19,4	4,5
1991 Januari	82,7	93,1	10,4	59,7	73,1	13,4	64,1	47,4	-16,7	15,7	25,3	9,6
Februari	78,3	79,3	1,0	52,8	61,4	8,6	55,0	44,4	-10,6	15,8	20,4	4,6
Maart	83,6	88,1	4,5	54,6	67,1	12,5	69,3	49,5	-19,8	16,3	22,4	6,1
April	80,9	89,0	8,1	56,8	69,5	12,7	57,8	47,2	-10,6	15,4	22,5	7,1
Mei	76,9	81,1	4,2	51,6	62,1	10,5	59,0	45,7	-13,3	14,6	20,3	5,7
Juni	89,0	84,7	-4,3	56,0	66,0	10,0	55,9	48,2	-7,7	14,8	19,1	4,3
Juli	81,8	78,3	-3,5	55,1	64,2	9,1	52,4	40,4	-12,0	18,3	16,8	-1,5
Augustus	67,1	56,4	-10,7	39,9	42,1	2,2	54,8	38,9	-15,9	13,8	9,7	-4,1
September	82,9	78,1	-4,8	56,6	67,0	10,4	61,6	47,5	-14,1	15,3	21,8	6,5
Oktober	88,0	85,3	-2,7	59,3	72,4	13,1	66,1	54,2	-11,9	16,7	24,2	7,5
November	80,2	74,0	-6,2	53,0	62,7	9,7	59,3	46,4	-12,9	14,5	21,8	7,3
December	77,1	67,9	-9,2	53,3	59,1	5,8	54,1	41,3	-12,8	15,4	18,8	3,4
1992 Januari	83,5	84,3	0,8	58,0	67,3	9,3	62,2	46,0	-16,2	14,2	21,1	6,9
Februari	84,6	76,9	-7,7	57,7	62,5	4,8	60,8	45,4	-15,4	17,0	21,1	4,1
Maart	96,0	85,2	-10,8	64,1	72,3	8,2	66,7	50,6	-16,1	18,4	23,6	5,2
April	87,7	80,9	-6,8	60,4	66,0	5,6	62,5	47,1	-15,4	16,0	22,1	6,1
Mei	78,8	72,7	-6,1	50,5	61,8	11,3	54,4	45,0	-9,4	13,4	19,7	6,3
Juni	82,9	85,2	2,3	59,0	68,8	9,8	57,3	49,3	-8,0	16,5	21,5	5,0
Juli	68,7	70,7	2,0	50,0	59,3	9,3	54,1	42,1	-12,0	16,5	17,3	0,8
Augustus	64,5	57,2	-7,3	41,7	45,9	4,2	50,2	36,5	-13,7	12,8	11,3	-1,5
September	80,8	76,1	-4,7	57,0	68,9	11,9	64,2	49,0	-15,2	14,2	20,5	6,3
Oktober	82,3	84,1	1,8	58,2	70,1	11,9	59,7	48,3	-11,4	14,1	20,9	6,8
November	74,7	73,4	-1,3	52,3	60,2	7,9	56,9	43,0	-13,9	13,4	17,8	4,4
December	77,0	60,2	-16,8	53,7	60,8	7,1	55,8	41,9	-13,9	14,3	16,9	2,6

¹ Het betreft voor de gehele periode het grondgebied dat tot stand kwam na de eenmaking van Oost- en West-Duitsland.

VIII - 5. — GEOGRAFISCHE SPREIDING VAN DE BUITENLANDSE HANDEL VAN DE BLEU (vervolg 1)

Miljarden franken

	Verenigd Koninkrijk			Spanje			Andere EEG-landen ²			EEG		
	Invoer	Uitvoer	Saldo	Invoer	Uitvoer	Saldo	Invoer	Uitvoer	Saldo	Invoer	Uitvoer	Saldo
1983	243,6	261,2	17,6	31,0	26,8	-4,2	41,7	60,9	19,2	1.910,3	1.893,6	-16,7
1984	279,9	296,4	16,5	36,6	25,0	-11,6	46,9	63,6	16,7	2.182,1	2.097,4	-84,7
1985	295,7	309,9	14,2	37,8	31,3	-6,5	53,8	74,3	20,5	2.314,5	2.228,1	-86,4
1986	255,8	267,1	11,3	34,7	41,9	7,2	53,0	73,9	20,9	2.216,0	2.243,8	27,8
1987	244,3	261,0	16,7	37,1	57,1	20,0	57,9	72,7	14,8	2.248,7	2.302,8	54,1
1988	259,0	315,5	56,5	51,3	72,9	21,6	67,7	81,1	13,4	2.476,3	2.510,6	34,3
1989	306,0	370,2	64,2	54,9	92,0	37,1	71,6	97,5	25,9	2.771,7	2.902,2	130,5
1990	331,9	342,2	10,3	54,0	90,8	36,8	70,1	101,6	31,5	2.931,8	2.964,9	33,1
1991	344,2	311,2	-33,0	62,5	99,8	37,3	76,7	99,9	23,2	2.996,7	3.027,1	30,4
1992	309,7	311,4	1,7	64,4	108,9	44,4	74,9	104,7	29,8	2.958,8	2.973,8	15,0
1990 December	26,5	22,3	-4,2	4,8	6,5	1,7	5,8	7,1	1,3	225,0	214,7	-10,3
1991 Januari	33,3	30,7	-2,6	4,9	8,2	3,3	6,8	9,0	2,2	267,2	286,8	19,6
Februari	28,2	26,8	-1,4	4,7	7,0	2,3	6,5	7,5	1,0	241,4	246,8	5,4
Maart	28,5	26,5	-2,0	4,9	8,4	3,5	6,7	8,6	1,9	263,9	270,6	6,7
April	30,9	26,1	-4,8	5,1	8,7	3,6	6,6	8,4	1,8	253,6	271,5	17,9
Mei	31,4	25,8	-5,6	5,9	8,3	2,4	5,9	8,7	2,8	245,2	252,0	6,8
Juni	28,7	25,3	-3,4	5,8	8,4	2,6	5,8	8,6	2,8	256,0	260,2	4,2
Juli	25,4	26,1	0,7	6,0	8,5	2,5	6,2	8,0	1,8	245,1	242,2	-2,9
Augustus	23,8	21,1	-2,7	3,1	6,0	2,9	5,2	6,8	1,6	207,6	181,0	-26,6
September	28,6	26,3	-2,3	4,8	8,9	4,1	7,0	8,9	1,9	256,9	258,0	1,7
Oktober	33,9	28,9	-5,0	5,3	11,0	5,7	7,0	9,8	2,8	276,2	285,9	9,7
November	26,7	25,4	-1,3	5,8	8,9	3,1	6,5	8,2	1,7	246,0	247,3	1,3
December	24,9	22,1	-2,7	6,2	7,6	1,4	6,6	7,3	0,7	237,5	224,2	-13,3
1992 Januari	27,1	26,9	-0,2	6,1	8,4	2,3	6,2	8,6	2,4	257,2	262,6	5,4
Februari	26,0	25,6	-0,4	5,8	8,7	2,9	6,0	8,6	2,6	257,8	248,8	-9,0
Maart	33,8	28,2	-5,6	6,1	10,8	4,7	7,0	9,7	2,7	292,1	280,2	-11,9
April	30,1	26,4	-3,7	6,0	10,7	4,7	6,2	9,6	3,4	268,9	262,6	-6,3
Mei	23,7	30,5	6,8	4,6	10,1	5,5	5,9	8,8	2,9	231,3	248,7	17,4
Juni	28,5	29,7	1,2	6,0	11,2	5,2	6,9	8,5	1,6	257,2	274,1	16,9
Juli	22,8	26,2	3,4	4,6	8,8	4,2	6,3	8,2	1,9	223,0	232,5	9,5
Augustus	22,2	19,9	-2,3	3,5	5,6	2,1	5,1	7,0	1,9	200,0	183,2	-16,8
September	24,3	27,0	2,7	4,2	10,3	6,1	6,4	9,6	3,2	251,1	261,5	10,4
Oktober	24,4	27,8	3,4	5,1	8,6	3,5	6,6	9,7	3,1	250,3	269,5	19,2
November	22,5	22,7	0,2	5,2	8,2	3,0	5,5	8,3	2,8	230,5	233,7	3,2
December	24,4	20,7	-3,7	7,2	7,7	0,5	6,9	8,1	1,2	239,3	216,3	-23,0

² Denemarken, Griekenland, Ierland en Portugal.

VIII - 5. — GEOGRAFISCHE SPREIDING VAN DE BUITENLANDSE HANDEL VAN DE BLEU (vervolg 2)

Miljarden franken

	Verenigde Staten van Amerika			Japan			EVA ³			Andere OESO-landen ⁴		
	Invoer	Uitvoer	Saldo	Invoer	Uitvoer	Saldo	Invoer	Uitvoer	Saldo	Invoer	Uitvoer	Saldo
1983	180,7	136,4	-44,3	59,4	18,9	-40,5	178,1	162,7	-15,4	32,7	26,5	-6,2
1984	192,4	181,4	-11,0	67,2	24,8	-42,4	176,2	180,9	4,7	39,1	39,8	0,7
1985	187,9	200,8	12,9	70,3	25,6	-44,7	203,6	188,2	-15,4	42,2	47,6	5,4
1986	154,7	162,6	7,9	84,8	28,3	-56,5	184,3	191,8	7,5	35,9	42,8	6,9
1987	147,6	161,3	13,7	83,0	31,7	-51,3	188,2	184,8	-3,4	42,5	44,5	2,0
1988	150,5	168,3	17,8	77,1	39,8	-37,3	197,4	203,9	6,5	51,0	43,3	-7,7
1989	183,3	189,8	6,5	88,2	51,5	-36,7	225,0	238,9	13,9	61,7	49,1	-12,6
1990	182,2	170,3	-11,9	83,8	52,6	-31,2	246,9	228,6	-18,3	50,8	46,5	-4,3
1991	197,7	151,2	-46,5	88,9	47,6	-41,3	265,8	227,0	-38,8	47,6	42,6	-5,0
1992	177,0	153,0	-24,0	89,8	41,0	-48,8	248,9	233,2	-15,1	43,2	40,7	-2,5
1990 December	12,7	11,2	-1,5	5,1	3,2	-1,9	23,4	15,5	-7,9	3,2	3,9	0,7
1991 Januari	17,5	12,0	-5,5	6,8	3,8	-3,0	26,4	20,7	-5,7	4,5	3,5	-1,0
Februari	14,7	10,6	-4,1	5,9	4,1	-1,8	22,5	16,6	-5,9	3,6	3,3	-0,3
Maart	18,9	13,9	-5,0	9,1	4,5	-4,6	23,2	19,8	-3,4	3,7	3,5	-0,2
April	17,6	12,9	-4,7	9,3	3,6	-5,7	22,9	19,8	-3,1	3,5	3,8	0,3
Mei	20,0	12,9	-7,1	7,7	4,0	-3,7	21,4	20,5	-0,9	3,5	3,7	0,2
Juni	15,2	12,5	-2,7	8,0	4,1	-3,9	21,0	19,2	-1,8	4,4	3,5	-0,9
Juli	14,8	15,3	0,5	7,6	5,3	-2,3	17,1	17,8	0,7	3,7	4,0	0,3
Augustus	15,9	7,9	-8,0	6,6	2,4	-4,2	18,0	14,2	-3,8	3,9	2,8	-1,1
September	17,4	13,0	-4,4	7,7	4,7	-3,0	24,3	20,4	-3,9	4,5	3,8	-0,7
Oktober	17,3	16,4	-0,9	8,3	4,2	-4,1	23,3	21,5	-1,8	3,9	4,0	0,1
November	13,9	13,2	-0,7	6,0	3,9	-2,1	23,6	18,3	-5,3	4,2	3,5	-0,7
December	14,4	10,7	-3,7	5,9	3,1	-2,8	22,1	18,1	-4,0	4,2	3,2	-1,0
1992 Januari	14,2	10,9	-3,3	7,6	3,1	-4,5	21,5	19,2	-2,3	3,7	3,2	-0,5
Februari	15,7	10,0	-5,7	7,2	4,0	-3,2	20,2	18,1	-2,1	3,2	3,1	-0,1
Maart	18,0	13,5	-4,5	8,3	4,1	-4,2	25,6	23,0	-2,6	4,5	3,4	-1,1
April	14,9	12,3	-2,6	9,0	3,4	-5,6	19,9	19,4	-0,5	3,7	3,2	-0,5
Mei	14,5	13,2	-1,3	8,8	3,3	-5,5	20,1	17,6	-2,5	3,6	3,2	-0,4
Juni	16,2	13,1	-3,1	8,2	3,5	-4,7	21,8	21,9	0,1	3,9	3,5	-0,4
Juli	13,2	14,5	1,3	6,7	3,9	-2,8	16,2	16,8	0,6	3,8	3,4	-0,4
Augustus	12,1	8,9	-3,2	6,8	2,0	-4,8	18,9	14,0	-4,9	3,6	2,3	-1,3
September	14,7	15,2	0,5	7,9	4,0	-3,9	23,0	21,8	-1,2	3,5	3,9	0,4
Oktober	14,9	14,4	-0,5	6,9	3,4	-3,5	20,0	23,5	3,5	3,1	3,6	0,5
November	13,4	13,8	0,4	6,2	3,4	-2,8	19,2	18,7	-0,5	3,6	3,7	0,1
December	15,2	13,1	-2,1	6,3	2,9	-3,4	21,9	19,3	-2,6	3,1	4,1	1,0

³ Finland, IJsland, Noorwegen, Oostenrijk, Zweden en Zwitserland.

⁴ Australië, Canada, Nieuw-Zeeland en Turkije.

VIII - 5. — GEOGRAFISCHE SPREIDING VAN DE BUITENLANDSE HANDEL VAN DE BLEU (vervolg 3)

Miljarden franken

	OESO			Centraal-, Oost-Europa en GOS ⁵			OPEC ⁶			Andere		
	Invoer	Uitvoer	Saldo	Invoer	Uitvoer	Saldo	Invoer	Uitvoer	Saldo	Invoer	Uitvoer	Saldo
1983	2.367,8	2.243,6	-124,2	86,9	56,4	-30,5	149,3	106,3	-43,0	216,8	245,0	28,2
1984	2.664,7	2.528,5	-136,2	126,1	56,5	-69,6	133,6	110,6	-23,0	271,4	296,5	25,1
1985	2.827,9	2.694,0	-133,9	94,1	67,0	-27,1	108,6	101,3	-7,3	287,2	305,3	18,1
1986	2.683,7	2.674,7	-9,0	65,1	48,1	-17,0	82,1	71,5	-10,6	234,4	276,1	41,7
1987	2.717,1	2.729,9	12,8	65,7	41,0	-24,7	80,3	55,3	-25,0	247,0	273,9	26,9
1988	2.959,6	2.971,6	12,0	65,8	43,7	-22,1	85,6	55,7	-29,9	282,6	311,4	28,8
1989	3.338,0	3.436,8	98,8	68,5	51,9	-16,6	116,1	65,0	-51,1	361,3	389,3	28,0
1990	3.500,8	3.467,4	-33,4	74,9	43,7	-31,2	110,0	71,0	-39,0	325,8	362,4	36,6
1991	3.596,6	3.495,4	-101,2	73,5	58,0	-15,5	122,7	85,5	-37,2	323,4	384,4	61,0
1992	3.517,1	3.441,8	-75,3	71,2	61,6	-9,6	106,6	85,2	-21,5	328,4	381,4	53,0
1990 December	269,4	248,6	-20,8	4,8	4,4	-0,4	11,6	5,9	-5,7	22,8	30,0	7,2
1991 Januari	322,4	326,8	4,4	9,0	4,5	-4,5	14,1	6,3	-7,8	28,7	28,1	-0,6
Februari	288,0	281,4	-6,6	5,7	4,2	-1,5	10,5	5,2	-5,3	22,8	29,2	6,4
Maart	318,9	312,3	-6,6	5,7	5,2	-0,5	8,4	5,9	-2,5	25,7	33,4	7,7
April	306,8	311,7	4,9	6,5	5,8	-0,7	10,6	6,7	-3,9	28,5	28,2	-0,3
Mei	297,8	293,0	-4,8	6,3	5,3	-1,0	11,7	7,9	-3,8	29,4	33,5	4,1
Juni	304,5	299,4	-5,1	5,2	4,8	-0,4	9,3	7,8	-1,5	28,2	32,0	3,8
Juli	288,4	284,6	-3,8	5,8	5,3	-0,5	10,9	7,3	-3,6	27,6	34,6	7,0
Augustus	251,9	208,3	-43,6	5,0	3,9	-1,1	10,0	5,6	-4,4	27,0	26,1	-0,9
September	310,8	300,6	-10,2	5,9	4,7	-1,2	9,7	6,7	-3,0	28,0	35,4	7,4
Oktober	329,1	332,0	2,9	5,8	5,1	-0,7	8,8	9,6	0,8	27,7	37,5	9,8
November	293,8	286,1	-7,7	6,8	4,6	-2,2	8,4	7,9	-0,5	25,9	32,7	6,8
December	284,1	259,3	-24,8	5,9	4,6	-1,3	10,3	8,7	-1,6	23,9	33,9	10,0
1992 Januari	304,3	299,2	-5,1	5,5	4,3	-1,2	9,1	7,4	-1,7	27,8	27,4	-0,4
Februari	304,1	284,0	-20,1	5,7	4,4	-1,3	6,8	6,8	0,0	27,7	29,8	2,1
Maart	348,5	324,1	-24,4	6,9	5,5	-1,4	9,5	7,9	-1,6	31,5	32,0	0,5
April	316,4	300,9	-15,5	6,2	5,4	-0,8	6,7	8,0	1,3	26,9	34,5	7,6
Mei	278,2	286,1	7,9	4,8	4,9	0,1	8,0	4,8	-3,2	26,8	29,4	2,6
Juni	307,3	316,2	8,9	6,0	5,9	-0,1	10,4	6,7	-3,7	31,3	35,1	3,8
Juli	262,9	271,1	8,2	6,1	5,4	-0,7	10,4	7,0	-3,4	27,9	34,2	6,3
Augustus	241,4	210,4	-31,0	5,2	4,2	-1,0	8,4	5,2	-3,2	24,1	22,3	-1,8
September	300,2	306,4	6,2	7,2	5,0	-2,2	8,0	6,9	-1,1	26,7	33,3	6,6
Oktober	295,1	314,5	19,4	4,8	5,6	0,8	7,8	8,3	0,5	25,3	29,3	4,0
November	272,8	273,4	0,6	5,4	5,1	-0,3	10,5	7,1	-3,4	24,4	32,9	8,5
December	285,8	255,6	-30,2	7,4	5,8	-1,6	11,1	8,9	-2,2	28,0	41,3	13,3

⁵ Albanië, Bosnië-Herzegowina, Bulgarije, Estland, het Gemenebest der Onafhankelijke Staten, Georgië, Hongarije, Joegoslavië, Kroatië, Letland, Litouwen, Polen, Roemenië, Slovakije, Slovenië, Tsjechië.

⁶ Algerije, Ecuador, Gabon, Indonesië, Irak, Iran, Katar, Koeweit, Libië, Nigeria, Saoedi-Arabië, Venezuela en de Verenigde Arabische Emiraten.

Bibliografische referenties : - Tijdschrift van de NBB, augustus-september 1989 en september 1991.

- Statistieken over de Buitenlandse Handel (NIS).

- Statistieken over de Buitenlandse Handel : uitgebreide tabellen (NIS).

- Weekbericht (NIS).

- Buitenlandse handel, maandelijkse statistieken (Eurostat).

- Monthly Statistics of Foreign Trade (OESO).

- Foreign Trade by Commodities (OESO).

- Direction of Trade Statistics (IMF).

- International Trade Statistics Yearbook (VN).

IX. — BETALINGSBALANS VAN DE BELGISCH-LUXEMBURGSE ECONOMISCHE UNIE

1. — ALGEMENE BETALINGSBALANS OP TRANSACTIEBASIS

Jaarcijfers — (miljarden franken)

	1990	1991	1992	*1993		
				Ontvangsten	Uitgaven	Saldo
Lopend verkeer	+ 119,6	+ 163,7	+ 207,2	8.001,2	7.585,2	+ 416,1
1. <i>Goederen en diensten</i>	+ 110,6	+ 117,5	+ 187,7	4.991,9	4.662,3	+ 329,6
1.1 <i>Goederen</i>	+ 54,9	+ 65,7	+ 113,5	3.766,9	3.538,4	+ 228,5
1.11 <i>Uitvoer en invoer</i>	- 10,7	- 9,5	+ 43,4	3.672,1	3.519,7	+ 152,4
1.12 <i>Loonwerk</i>	+ 65,6	+ 75,2	+ 70,1	94,8	18,7	+ 76,0
1.2 <i>Diensten</i>	+ 55,7	+ 51,8	+ 74,1	1.225,0	1.123,9	+ 101,1
1.21 <i>Vracht- en verzekeringskosten voor goederenvervoer en andere vervoerkosten</i>	+ 43,4	+ 38,2	+ 50,2	327,9	273,0	+ 54,9
1.22 <i>Reisverkeer</i>	- 58,4	- 66,5	- 82,0	140,9	219,8	- 78,9
1.23 <i>Financiële diensten¹</i>	+ 36,0	+ 40,3	+ 45,6	248,2	175,6	+ 72,6
1.24 <i>Driehoekshandel (netto)</i>	+ 36,2	+ 25,6	+ 43,4	29,3	—	+ 29,3
1.25 <i>Niet elders vermelde overheidstransacties</i>	+ 37,5	+ 45,7	+ 51,7	76,0	19,9	+ 56,1
1.26 <i>Overige diensten</i>	- 39,0	- 31,5	- 34,8	402,7	435,6	- 32,9
2. <i>Inkomens</i>	+ 80,5	+ 115,2	+ 98,9	2.864,8	2.688,9	+ 175,9
2.1 <i>Arbeidsinkomens</i>	+ 55,7	+ 63,0	+ 65,2	118,9	52,9	+ 66,0
2.2 <i>Inkomens uit beleggingen en investeringen</i>	+ 24,8	+ 52,2	+ 33,7	2.745,9	2.636,0	+ 109,9
3. <i>Overdrachten</i>	- 71,5	- 69,1	- 79,4	144,5	234,0	- 89,4
3.1 <i>Particuliere overdrachten</i>	- 19,9	- 9,7	- 16,3	77,7	98,4	- 20,8
3.2 <i>Overheidsoverdrachten</i>	- 51,6	- 59,3	- 63,1	66,9	135,6	- 68,7
Kapitaalverkeer²	- 119,6	- 163,7	- 207,2	—	—	- 416,1
4. <i>Kapitaalverkeer van de overheid</i>	+ 20,2	+ 63,9	- 112,5	2.560,5	2.190,7	+ 369,8
4.1 <i>Staat</i>	+ 24,9	+ 69,2	- 108,9	2.557,5	2.186,6	+ 370,9
4.11 <i>Verplichtingen</i>	+ 30,7	+ 83,6	- 91,7	2.302,4	1.903,7	+ 398,7
4.12 <i>Tegoeden</i>	- 5,8	- 14,4	- 17,2	255,1	282,9	- 27,8
4.2 <i>Andere overheid</i>	- 4,8	- 5,3	- 3,7	3,0	4,1	- 1,1
5. <i>Kapitaalverkeer van de ondernemingen³ en particulieren</i> ..	+ 323,3	+ 423,3	+ 409,8	2.647,9	2.509,0	+ 138,8
5.1 <i>Handelskredieten (nettocijfers)</i>	+ 32,7	- 7,5	- 9,1	19,0	—	+ 19,0
5.2 <i>Overige</i>	+ 290,6	+ 430,9	+ 418,9	2.628,9	2.509,0	+ 119,9
5.21 <i>Belgisch-Luxemburgse investeringen en beleggingen in het buitenland</i>	- 438,8	- 1.113,0	- 2.368,1	70,9	2.419,5	- 2.348,6
5.211 <i>Effecten (nettocijfers)</i>	- 306,4	- 1.015,0	- 2.003,9	—	2.004,1	- 2.004,1
5.212 <i>Directe investeringen</i>	- 199,1	- 207,2	- 352,1	63,3	192,1	- 128,7
5.213 <i>Onroerende goederen</i>	- 6,7	- 3,6	- 8,2	7,6	18,2	- 10,6
5.214 <i>Overige (nettocijfers)</i>	+ 73,4	+ 112,2	- 3,9	—	205,2	- 205,2
5.22 <i>Buitenlandse investeringen en beleggingen in de BLEU</i>	+ 729,3	+ 1.544,1	+ 2.787,0	2.558,0	89,5	+ 2.468,5
5.221 <i>Effecten (nettocijfers)</i>	+ 265,5	+ 921,3	+ 1.884,2	1.718,5	—	+ 1.718,5
5.222 <i>Directe investeringen</i>	+ 251,2	+ 304,7	+ 352,2	439,7	81,7	+ 357,9
5.223 <i>Onroerende goederen</i>	+ 14,8	+ 12,7	+ 11,0	18,5	7,8	+ 10,7
5.224 <i>Overige (nettocijfers)</i>	+ 197,8	+ 305,4	+ 539,5	381,3	—	+ 381,3
6. <i>Mutatie van het netto buitenlandse actief van de ingezeten kredietinstellingen</i>	- 393,8	- 608,8	- 543,6	—	—	- 970,6
6.1 <i>Belgische en Luxemburgse franken</i>	+ 15,2	- 185,3	+ 84,7	—	—	- 167,0
6.2 <i>Buitenlandse valuta's</i>	- 409,1	- 423,5	- 628,3	—	—	- 803,6
7. <i>Vergissingen en weglatingen (netto)⁴</i>	- 52,6	- 24,6	+ 59,0	—	28,7	- 28,7
8. <i>Mutatie in de netto deviezenreserves van de NBB⁵</i>	- 16,6	- 17,5	- 19,9	74,5	—	+ 74,5
<i>p.m. Mutatie van de bijzondere trekkingsrechten voortvloeiend uit toewijzingen</i>	—	—	—	—	—	—

N.B. Voor de methodologie van de betalingsbalans van de Belgisch-Luxemburgse Economische Unie wordt verwezen naar de « Bibliografische referenties ».

¹ Inclusief de verzekeringen, andere dan voor goederenvervoer.

² Teken - : kapitaaluitvoer.

³ Met uitzondering van de ingezeten kredietinstellingen.

⁴ Inclusief de tegenpost van monetisatie of demonetisatie van goud.

⁵ Teken - : vermeerdering van de reserves.

IX - 2. — ALGEMENE BETALINGSBALANS OP TRANSACTIEBASIS

Saldi per kwartaal

(miljarden franken)

	1991		1992				*1993			
	4 ^e kwartaal	1 ^e kwartaal	2 ^e kwartaal	3 ^e kwartaal	4 ^e kwartaal	1 ^e kwartaal	2 ^e kwartaal	3 ^e kwartaal	4 ^e kwartaal	
Lopend verkeer	+ 62,0	+ 12,3	+ 60,6	+ 45,4	+ 88,9	+ 88,6	+ 70,7	+ 112,5	+ 144,3	
1. Goederen en diensten	+ 40,2	+ 15,3	+ 64,5	+ 21,7	+ 86,2	+ 48,5	+ 86,4	+ 73,4	+ 121,3	
1.1 Goederen	+ 17,4	+ 2,4	+ 43,9	+ 26,0	+ 41,3	+ 23,1	+ 59,8	+ 53,7	+ 91,8	
1.11 Uitvoer en invoer	- 0,7	- 16,2	+ 25,1	+ 11,4	+ 23,0	+ 5,8	+ 37,2	+ 38,5	+ 71,0	
1.12 Loonwerk	+ 18,1	+ 18,6	+ 18,7	+ 14,6	+ 18,2	+ 17,4	+ 22,6	+ 15,3	+ 20,8	
1.2 Diensten	+ 22,8	+ 12,9	+ 20,6	- 4,3	+ 44,9	+ 25,4	+ 26,6	+ 19,7	+ 29,5	
1.21 Vracht- en verzekeringskosten voor goederenvervoer en andere vervoerkosten ..	+ 12,1	+ 13,9	+ 11,2	+ 11,0	+ 14,1	+ 14,1	+ 13,5	+ 12,5	+ 14,8	
1.22 Reisverkeer	- 9,3	- 13,3	- 17,1	- 39,9	- 11,6	- 16,1	- 17,5	- 34,1	- 11,2	
1.23 Financiële diensten ¹	+ 12,3	+ 6,2	+ 10,2	+ 13,5	+ 15,7	+ 25,1	+ 15,9	+ 17,8	+ 13,8	
1.24 Driehoekshandel	+ 3,9	+ 1,9	+ 6,9	+ 12,8	+ 21,9	- 2,6	+ 7,4	+ 10,3	+ 14,2	
1.25 Niet elders vermelde overheidstransacties	+ 14,0	+ 12,6	+ 14,1	+ 10,7	+ 14,3	+ 13,5	+ 13,5	+ 14,3	+ 14,8	
1.26 Overige diensten	- 10,1	- 8,5	- 4,7	- 12,2	- 9,4	- 8,7	- 6,2	- 1,1	- 17,0	
2. Inkomens	+ 38,4	+ 15,8	+ 16,3	+ 48,3	+ 18,5	+ 60,9	+ 9,8	+ 61,3	+ 43,9	
2.1 Arbeidsinkomens	+ 15,8	+ 16,3	+ 16,4	+ 16,2	+ 16,3	+ 17,0	+ 14,9	+ 16,2	+ 17,8	
2.2 Inkomens uit beleggingen en investeringen ...	+ 22,6	- 0,6	- 0,1	+ 32,1	+ 2,3	+ 43,9	- 5,1	+ 45,1	+ 26,1	
3. Overdrachten	- 16,6	- 18,8	- 20,2	- 24,6	- 15,8	- 20,8	- 25,5	- 22,2	- 20,9	
3.1 Particuliere overdrachten	- 0,9	- 4,1	- 5,1	- 3,9	- 3,2	- 2,7	- 7,5	- 4,9	- 5,6	
3.2 Overheidsoverdrachten	- 15,7	- 14,7	- 15,1	- 20,8	- 12,6	- 18,1	- 18,0	- 17,3	- 15,3	
Kapitaalverkeer²	- 62,0	- 12,3	- 60,6	- 45,4	- 88,9	- 88,6	- 70,7	- 112,5	- 144,3	
4. Kapitaalverkeer van de overheid	- 15,2	- 22,9	- 11,9	- 31,3	- 46,4	- 34,3	- 18,6	+ 195,0	+ 227,7	
4.1 Staat	- 10,4	- 21,7	- 11,5	- 30,6	- 45,1	- 34,5	- 19,4	+ 195,2	+ 229,6	
4.11 Verplichtingen	+ 0,6	- 25,5	- 3,0	- 29,4	- 33,8	- 29,1	- 10,2	+ 193,8	+ 244,2	
4.12 Tegoeden	- 11,1	+ 3,8	- 8,5	- 1,1	- 11,3	- 5,4	- 9,2	+ 1,4	- 14,6	
4.2 Andere overheid	- 4,7	- 1,2	- 0,4	- 0,7	- 1,3	+ 0,3	+ 0,8	- 0,2	- 2,0	
5. Kapitaalverkeer van de ondernemingen ³ en particulieren	+ 210,1	+ 44,1	+ 165,1	+ 119,9	+ 80,7	- 111,2	+ 35,8	+ 199,7	+ 14,5	
5.1 Handelskredieten	+ 9,2	- 6,0	- 32,5	+ 8,4	+ 21,0	+ 3,4	- 7,5	+ 18,0	+ 5,0	
5.2 Overige	+ 200,8	+ 50,0	+ 197,6	+ 111,5	+ 59,7	- 114,6	+ 43,3	+ 181,7	+ 9,5	
5.21 Belgisch-Luxemburgse investeringen en beleggingen in het buitenland	- 340,9	- 389,0	- 384,3	- 528,9	- 1.066,0	- 936,3	- 603,2	- 631,1	- 178,1	
5.211 Effecten	- 347,3	- 298,5	- 285,2	- 452,3	- 967,8	- 768,8	- 470,4	- 602,2	- 162,7	
5.212 Directe investeringen	- 70,0	- 61,6	- 94,9	- 92,5	- 103,2	- 69,5	+ 3,3	- 1,7	- 61,0	
5.213 Onroerende goederen	+ 0,1	- 2,3	- 2,7	- 1,5	- 1,7	- 2,0	- 4,8	- 1,5	- 2,3	
5.214 Overige	+ 76,3	- 26,5	- 1,5	+ 17,4	+ 6,7	- 96,0	- 131,3	- 25,7	+ 47,8	
5.22 Buitenlandse investeringen en beleggingen in de BLEU	+ 541,7	+ 439,0	+ 581,9	+ 640,3	+ 1.125,7	+ 821,7	+ 646,5	+ 812,8	+ 187,6	
5.221 Effecten	+ 316,6	+ 315,2	+ 326,8	+ 418,7	+ 823,5	+ 672,3	+ 516,8	+ 496,0	+ 33,4	
5.222 Directe investeringen	+ 128,8	+ 65,0	+ 119,8	+ 76,8	+ 90,7	+ 93,6	+ 78,3	+ 98,6	+ 87,4	
5.223 Onroerende goederen	+ 2,3	+ 4,2	+ 2,7	+ 1,5	+ 2,6	+ 0,9	+ 2,5	+ 3,3	+ 4,0	
5.224 Overige	+ 94,0	+ 54,7	+ 132,6	+ 143,3	+ 208,9	+ 54,8	+ 48,9	+ 214,9	+ 62,7	
6. Mutatie van het netto buitenlandse actief van de ingezeten kredietinstellingen	- 243,5	- 47,7	- 220,1	- 120,8	- 154,9	+ 25,5	- 54,4	- 549,3	- 392,5	
6.1 Belgische en Luxemburgse franken	- 80,2	+ 38,8	- 45,2	+ 60,1	+ 31,0	+ 33,4	- 25,6	- 96,9	- 78,0	
6.2 Buitenlandse valuta's	- 163,3	- 86,5	- 175,0	- 181,0	- 185,8	- 7,9	- 28,8	- 452,4	- 314,5	
7. Vergissingen en weglatingen ⁴	+ 2,1	+ 6,9	+ 18,0	+ 13,9	+ 20,2	+ 8,0	- 12,8	- 1,9	- 22,0	
8. Mutatie in de netto deviezenreserves van de NBB ⁵	- 15,5	+ 7,4	- 11,7	- 27,1	+ 11,6	+ 23,3	- 20,8	+ 43,9	+ 28,1	
p.m. Mutatie van de bijzondere trekkingsrechten voortvloeiend uit toewijzingen	-	-	-	-	-	-	-	-	-	

N.B. Voor de methodologie van de betalingsbalans van de Belgisch-Luxemburgse Economische Unie wordt verwezen naar de « Bibliografische referenties ».

¹ Inclusief de verzekeringen, andere dan voor goederenvervoer.

² Teken - : kapitaaluitvoer.

³ Met uitzondering van de ingezeten kredietinstellingen.

⁴ Inclusief de tegenpost van monetisatie of demonetisatie van goud.

⁵ Teken - : vermeerdering van de reserves.

IX - 3. — ALGEMENE BETALINGSBALANS OP TRANSACTIEBASIS

Ontvangsten en uitgaven per kwartaal

(miljarden franken)

	* 1993					
	3 ^e kwartaal			4 ^e kwartaal		
	Ontvangsten	Uitgaven	Saldo	Ontvangsten	Uitgaven	Saldo
Lopend verkeer	1.943,3	1.830,7	+ 112,5	2.043,3	1.898,9	+ 144,3
1. Goederen en diensten	1.227,2	1.153,7	+ 73,4	1.296,2	1.174,8	+ 121,3
1.1 Goederen	901,8	848,0	+ 53,7	975,0	883,2	+ 91,8
1.11 Uitvoer en invoer	881,8	843,3	+ 38,5	949,2	878,2	+ 71,0
1.12 Loonwerk	20,0	4,7	+ 15,3	25,8	5,0	+ 20,8
1.2 Diensten	325,4	305,7	+ 19,7	321,2	291,6	+ 29,5
1.21 Vracht- en verzekeringskosten voor goederenvervoer en andere vervoerkosten ..	80,0	67,5	+ 12,5	89,4	74,5	+ 14,8
1.22 Reisverkeer	46,5	80,6	- 34,1	38,8	49,9	- 11,2
1.23 Financiële diensten ¹	73,9	56,1	+ 17,8	51,9	38,1	+ 13,8
1.24 Driehoekshandel (netto)	10,3	—	+ 10,3	14,2	—	+ 14,2
1.25 Niet elders vermelde overheidstransacties	19,2	4,9	+ 14,3	19,2	4,4	+ 14,8
1.26 Overige diensten	95,5	96,6	- 1,1	107,7	124,7	- 17,0
2. Inkomens	683,2	621,9	+ 61,3	707,9	664,0	+ 43,9
2.1 Arbeidsinkomens	28,9	12,7	+ 16,2	31,3	13,5	+ 17,8
2.2 Inkomens uit beleggingen en investeringen ...	654,3	609,2	+ 45,1	676,6	650,5	+ 26,1
3. Overdrachten	32,9	55,1	- 22,2	39,2	60,1	- 20,9
3.1 Particuliere overdrachten	19,7	24,6	- 4,9	19,5	25,1	- 5,6
3.2 Overheidsoverdrachten	13,2	30,4	- 17,3	19,7	35,0	- 15,3
Kapitaalverkeer²	—	—	- 112,5	—	—	- 144,3
4. Kapitaalverkeer van de overheid	735,7	540,7	+ 195,0	882,9	655,2	+ 227,7
4.1 Staat	734,8	539,6	+ 195,2	882,8	653,1	+ 229,6
4.11 Verplichtingen	671,3	477,6	+ 193,8	829,7	585,5	+ 244,2
4.12 Tegoeden	63,5	62,1	+ 1,4	53,0	67,6	- 14,6
4.2 Andere overheid	0,9	1,1	- 0,2	0,1	2,0	- 2,0
5. Kapitaalverkeer van de ondernemingen ³ en particulieren	870,1	670,3	+ 199,7	287,7	273,3	+ 14,5
5.1 Handelskredieten (nettocijfers)	18,0	—	+ 18,0	5,0	—	+ 5,0
5.2 Overige	852,1	670,3	+ 181,7	282,7	273,3	+ 9,5
5.21 Belgisch-Luxemburgse investeringen en beleggingen in het buitenland	33,1	664,1	- 631,1	62,8	240,9	- 178,1
5.211 Effecten (nettocijfers)	—	602,2	- 602,2	—	162,7	- 162,7
5.212 Directe investeringen	31,6	33,2	- 1,7	13,3	74,3	- 61,0
5.213 Onroerende goederen	1,5	3,0	- 1,5	1,7	3,9	- 2,3
5.214 Overige (nettocijfers)	—	25,7	- 25,7	47,8	—	+ 47,8
5.22 Buitenlandse investeringen en beleggingen in de BLEU	819,0	6,2	+ 812,8	219,9	32,4	+ 187,6
5.221 Effecten (nettocijfers)	496,0	—	+ 496,0	33,4	—	+ 33,4
5.222 Directe investeringen	102,3	3,7	+ 98,6	117,4	30,0	+ 87,4
5.223 Onroerende goederen	5,8	2,5	+ 3,3	6,4	2,4	+ 4,0
5.224 Overige (nettocijfers)	214,9	—	+ 214,9	62,7	—	+ 62,7
6. Mutatie van het netto buitenlandse actief van de ingezeten kredietinstellingen	—	—	- 549,3	—	—	- 392,5
6.1 Belgische en Luxemburgse franken	—	—	- 96,9	—	—	- 78,0
6.2 Buitenlandse valuta's	—	—	- 452,4	—	—	- 314,5
7. Vergissingen en weglatingen (netto) ⁴	—	1,9	- 1,9	—	22,0	- 22,0
8. Mutatie in de netto deviezenreserves van de NBB ⁵ p.m. Mutatie van de bijzondere trekkingsrechten voortvloeiend uit toewijzingen	43,9	—	+ 43,9	28,1	—	+ 28,1

N.B. Voor de methodologie van de betalingsbalans van de Belgisch-Luxemburgse Economische Unie wordt verwezen naar de « Bibliografische referenties ».

¹ Inclusief de verzekeringen, andere dan voor goederenvervoer.

² Teken - : kapitaaluitvoer.

³ Met uitzondering van de ingezeten kredietinstellingen.

⁴ Inclusief de tegenpost van monetisatie of demonetisatie van goud.

⁵ Teken - : vermeerdering van de reserves.

IX - 4. — ALGEMENE BETALINGSBALANS OP KASBASIS

(saldi in miljarden franken)

	1992	*1993	1992			*1993				*1994
	jaar		2 ^e kwartaal	3 ^e kwartaal	4 ^e kwartaal	1 ^e kwartaal	2 ^e kwartaal	3 ^e kwartaal	4 ^e kwartaal	1 ^e kwartaal
Lopend verkeer	+ 198,1	+ 435,1	+ 28,1	+ 53,8	+ 109,9	+ 92,0	+ 63,2	+ 130,5	+ 149,3	+ 69,9
1. Goederen en diensten	+ 178,6	+ 348,6	+ 32,0	+ 30,1	+ 107,2	+ 51,9	+ 78,9	+ 91,4	+ 126,3	+ 55,2
1.1 Goederen	+ 114,3	+ 218,8	+ 15,4	+ 34,7	+ 64,4	+ 11,9	+ 47,8	+ 68,8	+ 90,4	+ 18,1
1.11 Uitvoer en invoer	+ 43,5	+ 143,2	- 3,9	+ 20,9	+ 45,8	- 6,0	+ 26,3	+ 52,3	+ 70,6	+ 2,3
1.12 Loonwerk	+ 70,8	+ 75,6	+ 19,3	+ 13,7	+ 18,6	+ 17,9	+ 21,4	+ 16,5	+ 19,8	+ 15,8
1.2 Diensten	+ 64,3	+ 129,7	+ 16,6	- 4,5	+ 42,8	+ 40,0	+ 31,2	+ 22,6	+ 36,0	+ 37,1
1.21 Vracht- en verzekeringskosten voor goederenvervoer en andere vervoerkosten	+ 50,2	+ 54,9	+ 11,2	+ 11,0	+ 14,1	+ 14,1	+ 13,5	+ 12,5	+ 14,8	+ 15,8
1.22 Reisverkeer	- 82,0	- 78,9	- 17,1	- 39,9	- 11,6	- 16,1	- 17,5	- 34,1	- 11,2	- 15,7
1.23 Financiële diensten ¹	+ 45,6	+ 72,6	+ 10,2	+ 13,5	+ 15,7	+ 25,1	+ 15,9	+ 17,8	+ 13,8	+ 24,5
1.24 Driehoekshandel	+ 33,6	+ 57,9	+ 2,9	+ 12,5	+ 19,7	+ 12,0	+ 12,0	+ 13,2	+ 20,7	+ 9,0
1.25 Niet elders vermelde overheidstransacties	+ 51,7	+ 56,1	+ 14,1	+ 10,7	+ 14,3	+ 13,5	+ 13,5	+ 14,3	+ 14,8	+ 13,5
1.26 Overige diensten	- 34,8	- 32,9	- 4,7	- 12,2	- 9,4	- 8,7	- 6,2	- 1,1	- 17,0	- 10,0
2. Inkomens	+ 98,9	+ 175,9	+ 16,3	+ 48,3	+ 18,5	+ 60,9	+ 9,8	+ 61,3	+ 43,9	+ 48,3
2.1 Arbeidsinkomens	+ 65,2	+ 66,0	+ 16,4	+ 16,2	+ 16,3	+ 17,0	+ 14,9	+ 16,2	+ 17,8	+ 15,3
2.2 Inkomens uit beleggingen en investeringen	+ 33,7	+ 109,9	- 0,1	+ 32,1	+ 2,3	+ 43,9	- 5,1	+ 45,1	+ 26,1	+ 32,9
3. Overdrachten	- 79,4	- 89,4	- 20,2	- 24,6	- 15,8	- 20,8	- 25,5	- 22,2	- 20,9	- 33,5
3.1 Particuliere overdrachten	- 16,3	- 20,8	- 5,1	- 3,9	- 3,2	- 2,7	- 7,5	- 4,9	- 5,6	- 5,7
3.2 Overheidsoverdrachten	- 63,1	- 68,7	- 15,1	- 20,8	- 12,6	- 18,1	- 18,0	- 17,3	- 15,3	- 27,8
Kapitaalverkeer²	- 198,1	- 435,1	- 28,1	- 53,8	- 109,9	- 92,0	- 63,2	- 130,5	- 149,3	- 69,9
4. Kapitaalverkeer van de overheid	- 112,5	+ 369,8	- 11,9	- 31,3	- 46,4	- 34,3	- 18,6	+ 195,0	+ 227,7	- 18,0
4.1 Staat	- 108,9	+ 370,9	- 11,5	- 30,6	- 45,1	- 34,5	- 19,4	+ 195,2	+ 229,6	- 18,7
4.11 Verplichtingen	- 91,7	+ 398,7	- 3,0	- 29,4	- 33,8	- 29,1	- 10,2	+ 193,8	+ 244,2	- 17,1
4.12 Tegoeden	- 17,2	- 27,8	- 8,5	- 1,1	- 11,3	- 5,4	- 9,2	+ 1,4	- 14,6	- 1,7
4.2 Andere overheid	- 3,7	- 1,1	- 0,4	- 0,7	- 1,3	+ 0,3	+ 0,8	- 0,2	- 2,0	+ 0,7
5. Kapitaalverkeer van de ondernemingen ³ en particulieren	+ 418,9	+ 119,9	+ 197,6	+ 111,5	+ 59,7	- 114,6	+ 43,3	+ 181,7	+ 9,5	+ 67,0
5.1 Handelskredieten	-	-	-	-	-	-	-	-	-	-
5.2 Overige	+ 418,9	+ 119,9	+ 197,6	+ 111,5	+ 59,7	- 114,6	+ 43,3	+ 181,7	+ 9,5	+ 67,0
5.21 Belgisch-Luxemburgse investeringen en beleggingen in het buitenland	-2.368,1	-2.348,6	- 384,3	- 528,9	-1.066,0	- 936,3	- 603,2	- 631,1	- 178,1	- 557,8
5.211 Effecten	-2.003,9	-2.004,1	- 285,2	- 452,3	- 967,8	- 768,8	- 470,4	- 602,2	- 162,7	- 613,6
5.212 Directe investeringen	- 352,1	- 128,7	- 94,9	- 92,5	- 103,2	- 69,5	+ 3,3	- 1,7	+ 61,0	+ 2,7
5.213 Onroerende goederen	- 8,2	- 10,6	- 2,7	- 1,5	- 1,7	- 2,0	- 4,8	- 1,5	- 2,3	- 1,7
5.214 Overige	- 3,9	- 205,2	- 1,5	+ 17,4	+ 6,7	- 96,0	- 131,3	- 25,7	+ 47,8	+ 54,8
5.22 Buitenlandse investeringen en beleggingen in de BLEU	+2.787,0	+2.468,5	+ 581,9	+ 640,3	+1.125,7	+ 821,7	+ 646,5	+ 812,8	+ 187,6	+ 624,8
5.221 Effecten	+1.884,2	+1.718,5	+ 326,8	+ 418,7	+ 823,5	+ 672,3	+ 516,8	+ 496,0	+ 33,4	+ 515,0
5.222 Directe investeringen	+ 352,2	+ 357,9	+ 119,8	+ 76,8	+ 90,7	+ 93,6	+ 78,3	+ 98,6	+ 87,4	+ 53,5
5.223 Onroerende goederen	+ 11,0	+ 10,7	+ 2,7	+ 1,5	+ 2,6	+ 0,9	+ 2,5	+ 3,3	+ 4,0	+ 2,8
5.224 Overige	+ 539,5	+ 381,3	+ 132,6	+ 143,3	+ 208,9	+ 54,8	+ 48,9	+ 214,9	+ 62,7	+ 53,4
6. Mutatie van het netto buitenlandse actief van de ingezeten kredietinstellingen	- 543,6	- 970,6	- 220,1	- 120,8	- 154,9	+ 25,5	- 54,4	- 549,3	- 392,5	- 43,7
6.1 Belgische en Luxemburgse franken	+ 84,7	- 167,0	- 45,2	+ 60,1	+ 31,0	+ 33,4	- 25,6	- 96,9	- 78,0	- 5,5
6.2 Buitenlandse valuta's	- 628,3	- 803,6	- 175,0	- 181,0	- 185,8	- 7,9	- 28,8	- 452,4	- 314,5	- 38,2
7. Vergissingen en weglatingen ⁴	+ 59,0	- 28,7	+ 18,0	+ 13,9	+ 20,2	+ 8,0	- 12,8	- 1,9	- 22,0	- 62,8
8. Mutatie in de netto deviezenreserves van de NBB ⁵	- 19,9	+ 74,5	- 11,7	- 27,1	+ 11,6	+ 23,3	- 20,8	+ 43,9	+ 28,1	- 12,4
p.m. Mutatie van de bijzondere trekkingsrechten voortvloeiend uit toewijzingen	-	-	-	-	-	-	-	-	-	-

N.B. Voor de methodologie van de betalingsbalans van de Belgisch-Luxemburgse Economische Unie wordt verwezen naar de « Bibliografische referenties ».

¹ Inclusief de verzekeringen, andere dan voor goederenvervoer.

² Teken - : kapitaaluitvoer.

³ Met uitzondering van de ingezeten kredietinstellingen.

⁴ Inclusief de tegenpost van monetisatie of demonetisatie van goud.

⁵ Teken - : vermeerdering van de reserves.

IX - 5. — VERRICHTINGEN MET HET BUITENLAND, VERRICHTINGEN IN BUITENLANDSE VALUTA'S VAN DE INGEZETENEN MET DE BELGISCHE EN LUXEMBURGSE KREDIETINSTELLINGEN EN DEVIEZENVERRICHTINGEN OP TERMIJN

(miljarden franken)

Bron : NBB.

	1990	1991	1992	* 1993	1992	* 1993				* 1994
	Jaar				4 ^e kwartaal	1 ^e kwartaal	2 ^e kwartaal	3 ^e kwartaal	4 ^e kwartaal	1 ^e kwartaal
1. Lopend verkeer	+119,6	+163,7	+207,2	+416,1	+ 88,9	+ 88,6	+ 70,7	+112,5	+144,3	—
1bis. Lopend verkeer op kasbasis	+152,3	+156,1	+198,1	+435,1	+109,9	+ 92,0	+ 63,2	+130,5	+149,3	+ 69,9
2. Kapitaalverkeer ¹	-119,6	-163,7	-207,2	-416,1	- 88,9	- 88,6	- 70,7	-112,5	-144,3	—
2.1 Directe investeringen en aanverwant kapitaalverkeer	+ 67,9	+ 77,1	+ 78,2	+225,1	+ 8,6	+ 30,9	+ 50,1	+105,3	+ 38,8	+ 64,7
2.11 Tegoeden van ingezetenen	-206,6	-208,6	-340,3	-157,9	-118,9	- 83,5	- 1,9	- 2,9	- 69,5	+ 16,2
2.12 Tegoeden van niet-ingezetenen	+274,5	+285,7	+418,5	+382,9	+127,5	+114,5	+ 52,0	+108,2	+108,2	+ 48,4
2.2 Portefeuillebeleggingen	+ 53,5	+118,8	+ 34,1	- 18,9	- 94,0	- 22,3	+ 10,5	- 4,7	- 2,4	- 64,0
2.21 Tegoeden van ingezetenen	+ 9,0	-103,3	- 57,0	-220,5	- 99,2	- 2,2	- 17,2	-102,3	- 98,8	-131,3
2.211 Aandelen	+ 19,3	- 6,0	+ 2,8	- 35,3	- 1,3	+ 4,6	+ 8,6	- 11,8	- 36,7	- 57,6
2.212 Vastrentende effecten	- 10,2	- 97,2	- 59,8	-185,2	- 97,9	- 6,8	- 25,8	- 90,5	- 62,1	- 73,7
2.22 Tegoeden van niet-ingezetenen	+ 44,5	+222,1	+ 91,1	+201,6	+ 5,2	- 20,0	+ 27,7	+ 97,6	+ 96,4	+ 67,2
2.221 Aandelen	+ 28,1	+ 19,0	+ 14,8	+ 72,7	+ 7,4	+ 11,2	+ 11,6	+ 15,8	+ 34,1	+ 16,5
2.222 Vastrentende effecten	+ 16,4	+203,1	+ 76,3	+128,9	- 2,2	- 31,2	+ 16,0	+ 81,8	+ 62,3	+ 50,8
2.3 Overig kapitaalverkeer	-170,6	-313,8	-228,2	-808,0	+ 20,6	-161,2	-134,3	-374,5	-138,1	—
2.31 Handelskredieten	+ 32,7	- 7,5	- 9,1	+ 19,0	+ 21,0	+ 3,4	- 7,5	+ 18,0	+ 5,0	—
2.32 Nettotegoeden van ingezetenen en particulieren	-235,8	+131,8	-108,8	-640,4	+ 96,7	- 58,9	-180,6	- 43,3	-357,6	-204,2
2.321 In franken in het buitenland ...	- 20,7	+ 19,4	- 29,1	- 90,1	- 4,1	- 0,5	- 16,9	- 32,3	- 40,4	- 86,1
2.322 In vreemde valuta's	-215,1	+112,4	- 79,7	-550,3	+100,8	- 58,4	-163,7	- 11,0	-317,2	-118,1
2.3221 A contant	+ 57,1	+109,1	- 41,8	-289,0	+ 72,3	- 76,7	-141,0	- 28,7	- 42,5	- 2,6
2.3222 Op termijn	-272,2	+ 3,3	- 37,9	-261,3	+ 28,5	+ 18,3	- 22,7	+ 17,8	-274,7	-115,5
2.33 Nettotegoeden in franken van niet-ingezetenen bij ingezetenen kredietinstellingen	+ 86,3	-343,6	+ 91,2	-552,8	+ 8,4	- 95,9	+ 69,7	-533,7	+ 7,0	+292,8
2.331 A contant	+ 16,2	-185,3	+ 84,7	-167,0	+ 31,0	+ 33,4	- 25,6	- 96,9	- 78,0	- 5,5
2.332 Op termijn	+ 70,1	-158,3	+ 6,5	-385,8	- 22,6	-129,3	+ 95,3	-436,8	+ 85,0	+298,3
2.34 Kapitaalverkeer in vreemde valuta's van ingezetenen kredietinstellingen ²	- 24,2	- 77,4	- 83,4	- 54,3	- 30,7	+ 6,0	- 9,1	- 23,3	- 27,9	- 73,9
2.341 A contant	-226,3	-237,3	-249,6	-561,5	- 86,3	- 72,3	+100,0	-323,0	-266,2	+108,9
2.342 Op termijn	+202,1	+159,9	+166,2	+507,2	+ 55,5	+ 78,3	-109,1	+299,7	+238,3	-182,8
2.35 Kapitaalverkeer van de overheid	- 29,7	- 17,1	-118,2	+420,5	- 74,8	- 15,9	- 6,8	+207,8	+235,4	- 10,0
2.351 In franken	- 6,8	- 10,8	- 15,1	- 25,2	- 11,1	- 13,0	- 6,7	+ 4,2	- 9,8	- 9,4
2.352 In vreemde valuta's	- 22,9	- 6,3	-103,1	+445,7	- 63,7	- 2,9	- 0,1	+203,6	+245,2	- 0,6
2.4 Vergissingen en weglatingen ³	- 53,8	- 23,2	+ 63,6	- 28,7	+ 25,8	+ 8,0	- 12,8	- 1,9	- 22,0	- 62,8
2.5 Mutatie van de netto goud- en deviezenreserves, à contant en op termijn, van de NBB ⁴	- 16,6	- 22,5	-154,8	+214,4	- 49,9	+ 56,0	+ 15,7	+163,3	- 20,5	- 12,4

¹ Teken - : kapitaaluitvoer.

² Beweging van de buitenlandse positie in deviezen van de financiële instellingen, d.v.z. het verschil tussen hun tegoeden en hun verplichtingen in deviezen, met uitzondering van deze die verband houden met hun deelnemingen en hun eigen middelen.

³ Inclusief de tegenpost van de monetisatie/demonetisatie van goud.

⁴ Teken - : vermeerdering van de reserves.

Bibliografische referenties : Eurostat, 1984 : De methodologie van de betalingsbalans van de Belgisch-Luxemburgse Economische Unie. *Tijdschrift van de Nationale Bank van België*, LXIIIe jaargang, deel II, nr 4, oktober 1988 : Wijzigingen aan tabel IX - 5 « Verrichtingen met het buitenland, verrichtingen in buitenlandse valuta's van de ingezetenen met de Belgische en Luxemburgse banken en termijnvalutatransacties » van het gedeelte « Statistieken » van het *Tijdschrift* en LXIVe jaargang, deel II, nrs. 2-3, augustus-september 1989 : « Wijzigingen in het boeken van de uitvoer op kasbasis en in het behandelen van handelspapier » in het gedeelte « Statistieken » van het *Tijdschrift*.

IX - 6. — VOOR DE BETALING VAN IN- EN UITVOER GEBRUIKTE VALUTA'S¹

(procenten van het totaal)

	Valuta's van de EEG-landen								Dollar van de Verenigde Staten	Overige
	Belgische en Luxemburgse franken	Duitse mark	Franse frank	Nederlandse gulden	Pond sterling	Italiaanse lire	Overige	Totaal		
Invoerbetalingen										
1985	28,2	18,5	10,5	8,7	3,5	2,0	0,3	71,7	23,4	4,9
1986	29,2	21,4	11,2	9,5	3,3	2,5	0,5	77,6	16,6	5,8
1987	28,5	22,4	11,3	9,2	3,1	2,7	1,0	78,2	16,7	5,1
1988	28,5	22,4	11,2	9,1	3,3	2,7	1,1	78,3	16,6	5,1
1989	28,2	22,3	10,9	8,8	3,5	2,6	1,2	77,5	17,9	4,6
1990	28,2	22,1	11,4	9,2	3,4	2,8	1,3	78,4	16,6	5,0
1991	27,4	22,5	11,2	8,9	2,9	2,9	1,3	77,1	17,9	5,0
1992	27,4	23,6	11,7	9,0	2,8	2,9	1,5	78,9	16,4	4,7
1993	27,9	22,0	11,9	8,8	3,1	2,6	1,6	77,9	17,2	4,9
1991 eerste 6 maanden	27,6	22,3	11,2	8,8	3,0	2,9	1,3	77,1	17,9	5,0
eerste 9 maanden	27,6	22,4	11,2	8,8	2,9	2,9	1,3	77,1	17,9	5,0
1992 eerste 3 maanden	27,6	23,4	11,4	8,9	2,9	2,8	1,3	78,3	16,7	5,0
eerste 6 maanden	27,5	23,6	11,7	8,9	2,9	2,9	1,5	79,0	16,3	4,7
eerste 9 maanden	27,5	23,6	11,8	8,9	2,9	2,9	1,5	79,1	16,3	4,6
1993 eerste 3 maanden	28,1	21,9	12,0	8,8	3,1	2,3	1,5	77,7	16,9	5,4
eerste 6 maanden	28,1	22,2	11,9	8,7	3,1	2,5	1,5	78,0	16,8	5,2
eerste 9 maanden	28,0	22,0	12,2	8,7	3,0	2,6	1,6	78,1	16,9	5,0
1994 eerste 3 maanden	28,8	21,4	11,0	8,4	3,1	2,7	1,8	77,2	18,1	4,8
Uitvoerontvangsten										
1985	35,0	18,0	14,4	7,6	4,4	2,6	0,7	82,7	13,9	3,4
1986	36,0	19,2	15,4	7,9	4,0	2,8	1,0	86,3	10,0	3,7
1987	35,4	18,0	15,4	8,4	4,4	2,9	1,1	85,6	11,0	3,4
1988	34,6	18,2	15,3	8,4	5,1	2,9	1,3	85,8	10,8	3,4
1989	34,5	18,0	15,9	7,8	4,9	2,8	1,5	85,4	11,4	3,2
1990	32,9	19,3	15,7	8,0	4,6	2,9	1,9	85,3	10,7	4,0
1991	31,6	20,7	14,4	8,1	4,2	2,4	2,1	83,5	13,1	3,4
1992	31,8	20,0	14,7	8,5	4,1	2,6	2,3	84,0	12,8	3,2
1993	30,3	18,9	14,4	7,7	4,4	2,4	2,6	80,7	15,9	3,4
1991 eerste 6 maanden	31,7	20,8	14,5	8,1	4,2	2,4	2,1	83,8	12,8	3,4
eerste 9 maanden	31,6	20,5	14,6	8,1	4,2	2,5	2,0	83,5	13,0	3,5
1992 eerste 3 maanden	31,8	20,1	14,5	8,2	4,3	2,5	2,2	83,6	13,2	3,2
eerste 6 maanden	31,7	20,3	14,6	8,3	4,2	2,6	2,2	83,9	12,9	3,2
eerste 9 maanden	31,7	20,2	14,9	8,2	4,3	2,6	2,3	84,2	12,6	3,2
1993 eerste 3 maanden	30,7	19,0	15,0	8,1	4,3	2,9	2,5	82,5	14,2	3,3
eerste 6 maanden	30,7	18,8	14,9	7,9	4,3	2,6	2,7	81,9	14,7	3,4
eerste 9 maanden	30,5	18,7	14,8	7,8	4,4	2,5	2,6	81,3	15,3	3,4
1994 eerste 3 maanden	30,0	19,1	13,9	7,2	4,7	2,5	2,8	80,3	16,6	3,2

¹ Exclusief de verrichtingen van een gering bedrag, de arbitrageverrichtingen en de diamanttransacties.

Bibliografische referenties : *Belgische Economische Statistieken 1970-1980. Tijdschrift van de Nationale Bank van België* : XLVIII^e jaargang, deel I, n^o 1, januari 1973 : « Een nieuwe statistiek : verrichtingen met het buitenland, verrichtingen in buitenlandse valuta's van de ingezetenen met de Belgische en Luxemburgse geldscheppende instellingen en termijnvalutatransacties » ; LIII^e jaargang, deel I, n^o 6, juni 1978 : « Methodologie van de betalingsbalans van de Belgisch-Luxemburgse Economische Unie » ;

LIV^e jaargang, deel I, n^o 1, januari 1979 : « Hervorming van de gegevens gepubliceerd onder hoofdstuk IX » ; LVIII^e jaargang, deel I, n^o 3, maart 1983 : « Wijzigingen in hoofdstuk IX » ; LXIV^e jaargang, deel II, n^o 2-3, augustus-september 1989 : « Wijzigingen in het boek van de uitvoer op kasbasis en in het behandelen van handelspapier » ; LXVI^e jaargang, nr. 10, oktober 1991 : « De betalingsbalans op transactiebasis van de Belgisch-Luxemburgse Economische Unie in 1989 en 1990 » ; *Jaarverslagen van de NBB. Methodologie van de betalingsbalans van de Belgisch-Luxemburgse Economische Unie*, Eurostat, 1984.

X. — VALUTAMARKT

1a. — INDICATIEVE VALUTAKOERSEN¹ — EEG-LANDEN

Daggemiddelden	1 Duitse mark	1 Franse frank	1 pond sterling	100 Italiaanse lire	1 Nederlandse gulden	100 peseta	1 Deense kroon	100 escudo	1 Iers punt	100 Griekse drachme
1986	20,58	6,44	65,48	3,00	18,25	31,88	5,52	29,88	59,80	—
1987	20,78	6,21	61,11	2,88	18,44	30,28	5,46	26,49	55,50	—
1988	20,94	6,17	65,37	2,83	18,60	31,57	5,46	25,52	55,99	25,94
1989	20,96	6,18	64,55	2,87	18,58	33,27	5,39	25,02	55,85	24,29
1990	20,68	6,14	59,47	2,79	18,35	32,79	5,40	23,44	55,26	21,11
1991	20,59	6,06	60,23	2,75	18,27	32,87	5,34	23,64	54,99	18,76
1992	20,59	6,07	56,64	2,62	18,28	31,46	5,33	23,81	54,67	16,87
1993	20,90	6,10	51,90	2,20	18,60	27,22	5,33	21,53	50,62	15,07
1992 3 ^e kwartaal	20,61	6,08	57,40	2,66	18,28	31,70	5,34	23,88	54,66	16,62
4 ^e kwartaal	20,58	6,06	50,32	2,34	18,29	28,81	5,33	23,03	54,24	15,75
1993 1 ^e kwartaal	20,60	6,07	49,74	2,18	18,32	28,88	5,36	22,58	51,46	15,31
2 ^e kwartaal	20,56	6,10	51,08	2,21	18,32	27,48	5,36	21,85	50,15	15,12
3 ^e kwartaal	21,11	6,09	53,24	2,23	18,78	26,30	5,26	20,95	49,99	15,07
4 ^e kwartaal	21,30	6,14	53,48	2,17	18,98	26,25	5,35	20,77	50,87	14,80
1994 1 ^e kwartaal	20,67	6,08	52,97	2,11	18,43	25,25	5,30	20,33	50,87	14,29
2 ^e kwartaal	20,59	6,02	51,42	2,13	18,35	25,08	5,25	19,98	50,19	13,86
3 ^e kwartaal	20,60	6,01	49,88	2,05	18,36	24,87	5,23	20,15	49,27	13,59
1993 November	21,27	6,13	53,60	2,17	18,96	26,35	5,35	20,81	50,84	14,85
December	20,88	6,11	53,24	2,12	18,64	25,45	5,33	20,46	50,66	14,56
1994 Januari	20,79	6,12	54,07	2,13	18,56	25,31	5,35	20,57	51,87	14,48
Februari	20,61	6,06	52,94	2,12	18,38	25,34	5,28	20,41	50,81	14,28
Maart	20,61	6,05	52,00	2,09	18,34	25,11	5,26	20,03	50,01	14,13
April	20,59	6,01	51,86	2,15	18,33	25,32	5,25	20,16	50,25	14,04
Mei	20,58	6,01	51,29	2,14	18,34	24,98	5,26	19,92	50,19	13,90
Juni	20,59	6,03	51,16	2,11	18,37	24,96	5,25	19,86	50,14	13,69
Juli	20,61	6,01	50,02	2,07	18,37	24,98	5,25	20,06	49,42	13,64
Augustus	20,60	6,01	49,72	2,04	18,35	24,83	5,21	20,18	49,11	13,61
September	20,58	6,02	49,91	2,04	18,36	24,80	5,22	20,19	49,30	13,52
Oktober	20,58	6,01	50,24	2,02	18,37	24,76	5,26	20,14	49,65	13,43
November	20,57	5,99	50,32	2,00	18,36	24,69	5,26	20,15	49,56	13,36

¹ Tot 31 december 1990 : Officiële wisselkoersen vastgesteld door de in Verrekenkamer te Brussel vergaderde bankiers.

X - 1b. — INDICATIEVE VALUTAKOERSEN¹ — ANDERE DAN EEG-LANDEN

Daggemiddelden	1 U.S. dollar	100 yen	1 Canadese dollar	1 Zweedse kroon	1 Zwitserse frank	1 Oostenrijkse schilling	1 Noorse kroon	1 Finse mark	1 Zaïre	1 Australische dollar	1 Nieuw-Zeelandse dollar	1 ECU	1 SDR
1986	44,66	26,57	32,13	6,26	24,89	2,93	6,04	8,80	.	.	.	43,79	52,33
1987	37,34	25,85	28,17	5,89	25,06	2,95	5,54	8,50	.	.	.	43,03	48,26
1988	36,81	28,70	29,95	6,00	25,14	2,98	5,64	8,78	.	.	.	43,42	49,39
1989	39,43	28,63	33,30	6,11	24,11	2,98	5,71	9,18	.	.	.	43,35	50,50
1990	33,41	23,14	28,63	5,64	24,09	2,94	5,34	8,73	.	.	.	42,50	45,30
1991	34,18	25,40	29,84	5,65	23,83	2,93	5,27	8,45	.	26,61	19,76	42,26	46,67
1992	32,12	25,36	26,60	5,53	22,89	2,93	5,17	7,19	.	23,62	17,28	41,54	45,21
1993	34,57	31,24	26,79	4,44	23,41	2,97	4,87	6,05	.	23,48	18,72	40,40	49,46
1992 3 ^e kwartaal ...	30,15	24,15	25,10	5,64	23,14	2,93	5,21	7,26	.	22,05	16,36	41,65	43,80
4 ^e kwartaal ...	31,88	25,92	25,26	5,14	22,98	2,93	4,98	6,43	.	22,26	16,75	40,29	44,72
1993 1 ^e kwartaal ...	33,70	27,93	26,73	4,48	22,37	2,93	4,84	5,86	.	23,21	17,53	40,12	46,37
2 ^e kwartaal ...	33,30	30,32	26,21	4,50	22,79	2,92	4,86	6,00	.	23,12	18,00	40,16	47,03
3 ^e kwartaal ...	35,38	33,51	27,15	4,42	23,99	3,00	4,88	6,10	.	23,67	19,49	40,49	49,69
4 ^e kwartaal ...	35,85	33,12	27,06	4,37	24,43	3,03	4,89	6,21	.	23,90	19,80	40,81	49,96
1994 1 ^e kwartaal ...	35,60	33,12	26,56	4,45	24,52	2,94	4,78	6,36	0,60	25,19	20,28	40,02	49,42
2 ^e kwartaal ...	34,18	33,12	24,73	4,38	24,29	2,93	4,75	6,28	0,12	24,80	19,89	39,68	48,40
3 ^e kwartaal ...	32,18	32,47	23,46	4,19	24,53	2,93	4,70	6,31	0,03	23,77	19,36	39,31	46,94
1993 November	36,20	33,57	27,49	4,38	24,17	3,03	4,90	6,24	9,46	24,07	19,81	40,82	50,31
December	35,73	32,52	26,82	4,28	24,39	2,97	4,81	6,21	6,79	24,05	19,86	40,31	48,28
1994 Januari	36,22	32,52	27,52	4,46	24,62	2,96	4,82	6,37	1,04	25,21	20,39	40,34	49,78
Februari	35,79	33,68	26,69	4,48	24,55	2,93	4,78	6,41	0,52	25,63	20,57	39,98	49,68
Maart	34,85	33,17	25,55	4,40	24,39	2,93	4,75	6,30	0,28	24,79	19,92	39,77	48,88
April	34,97	33,82	25,30	4,44	24,30	2,93	4,75	6,37	0,15	25,04	19,91	39,81	49,10
Mei	34,12	32,89	24,72	4,42	24,14	2,93	4,75	6,30	0,13	24,75	19,93	39,66	48,29
Juni	33,55	32,69	24,25	4,30	24,40	2,93	4,74	6,19	0,08	24,62	19,85	39,60	47,90
Juli	32,37	32,83	23,40	4,17	24,43	2,93	4,71	6,23	0,04	23,77	19,44	39,39	47,17
Augustus	32,25	32,29	23,40	4,17	24,45	2,93	4,70	6,28	0,03	23,87	19,40	39,27	46,89
September	31,93	32,31	23,58	4,24	24,71	2,92	4,69	6,43	0,02	23,68	19,25	39,27	46,79
Oktober	31,29	31,77	23,17	4,31	24,74	2,92	4,73	6,69	0,01	23,09	19,05	39,24	46,72
November	31,73	32,34	23,24	4,31	24,44	2,92	4,71	6,71	0,01	23,97	19,70	39,18	46,61

¹ Tot 31 december 1990 : Officiële wisselkoersen vastgesteld door de in Verrekenkamer te Brussel vergaderde bankiers.

**X - 2a. — EUROPEES MONETAIR STELSEL : SPILKOERSEN VAN DE ECU,
BILATERALE SPILKOERSEN EN KOERSEN WAAROP INTERVENTIE VERPLICHT IS GESTELD
VAN 14 MEI TOT 1 AUGUSTUS 1993**

(nationale valuta-eenheden)

	BRUSSEL	AMSTERDAM	KOPENHAGEN	FRANKFURT	ROME/MILAAN	PARIJS	DUBLIN	MADRID	LONDEN	LISSABON
Spilkoers van de ECU	40,2123	2,19672	7,43679	1,94964	—	6,53883	0,808628	154,250	—	192,854
De middelste waarden zijn bilaterale spilkoersen; de uiterste waarden zijn de koersen waarop interventie verplicht is										
100 Belgische franken	—	5,58700	18,9143	4,95900	—	16,6310	2,05664	407,300	—	509,230
		5,46286	18,4938	4,84837	—	16,2608	2,01090	383,589	—	479,590
		5,34150	18,0831	4,74000	—	15,8990	1,96616	361,260	—	451,670
100 Nederl. guldens	1872,15	—	346,240	90,7700	—	304,440	37,6478	7455,80	—	9321,40
	1830,54	—	338,537	88,7526	—	297,661	36,8105	7021,83	—	8779,18
	1789,85	—	331,020	86,7800	—	291,040	35,9919	6613,20	—	8267,90
100 Deense kronen	553,000	30,2100	—	26,8100	—	89,9250	11,1208	2202,30	—	2753,50
	540,723	29,5389	—	26,2162	—	87,9257	10,8734	2074,15	—	2593,24
	528,700	28,8825	—	25,6300	—	85,9700	10,6315	1953,40	—	2442,30
100 Duitse marken	2109,50	115,235	390,160	—	—	343,050	42,4268	8403,00	—	10504,20
	2062,55	112,673	381,443	—	—	335,386	41,4757	7911,72	—	9891,77
	2016,55	110,167	373,000	—	—	327,920	40,5515	7451,50	—	9319,70
100 Italiaanse lire	—	—	—	—	—	—	—	—	—	—
100 Franse franken	628,970	34,3600	116,320	30,4950	—	—	12,6480	2504,80	—	3131,60
	614,977	33,5953	113,732	29,8164	—	—	12,3666	2358,98	—	2949,37
	601,295	32,8475	111,200	29,1500	—	—	12,0915	2221,70	—	2777,70
100 Ierse punten	5086,05	277,840	940,600	246,600	—	827,030	—	20254,4	—	25323,4
	4972,89	271,662	919,676	241,105	—	808,631	—	19075,5	—	23849,5
	4862,30	265,620	899,220	235,700	—	790,640	—	17965,3	—	22461,5
100 Spaanse pesetas	27,6810	1,51213	5,11930	1,34200	—	4,50110	0,556630	—	—	132,750
	26,0696	1,42413	4,82126	1,26395	—	4,23911	0,524232	—	—	125,027
	24,5520	1,34124	4,54070	1,19000	—	3,99230	0,493722	—	—	117,750
100 Britse ponden	—	—	—	—	—	—	—	—	—	—
100 Portugese escudo's	22,1400	1,20950	4,09450	1,07300	—	3,60010	0,445207	84,9260	—	—
	20,8512	1,13906	3,85618	1,01094	—	3,39056	0,419295	79,9828	—	—
	19,6375	1,07280	3,63170	0,95200	—	3,19330	0,394892	75,3300	—	—

X - 2a. — EUROPEES MONETAIR STELSEL : SPILKOERSEN VAN DE ECU,
 BILATERALE SPILKOERSEN EN KOERSEN WAAROP INTERVENTIE VERPLICHT IS GESTELD
 VANAF 2 AUGUSTUS 1993

(nationale valuta-eenheden)

	BRUSSEL	AMSTERDAM	KOPENHAGEN	FRANKFURT	ROME/MILAAAN	PARIJS	DUBLIN	MADRID	LONDEN	LISSABON
Spilkoers van de ECU	40,2123	2,19672	7,43679	1,94964	—	6,53883	0,808628	154,250	—	192,854
De middelste waarden zijn bilaterale spilkoersen; de uiterste waarden zijn de koersen waarop interventie verplicht is										
100 Belgische franken	—	6,34340	21,4747	5,63000	—	18,8800	2,33503	445,418	—	556,890
		5,46286	18,4938	4,84837	—	16,2608	2,01090	383,589	—	479,590
		4,70454	15,9266	4,17500	—	14,0050	1,73176	330,342	—	413,020
100 Nederl. guldens	2125,60	—	393,105	103,058 ¹	—	345,650	42,7439	8153,70	—	10194,3
	1830,54	—	338,537	88,7526	—	297,661	36,8105	7021,83	—	8779,18
	1576,45	—	291,544	76,4326 ²	—	256,350	31,7007	6047,10	—	7560,50
100 Deense kronen	627,880	34,3002	—	30,4450	—	102,100	12,6261	2408,50	—	3011,20
	540,723	29,5389	—	26,2162	—	87,9257	10,8734	2074,15	—	2593,24
	465,665	25,4385	—	22,5750	—	75,7200	9,36403	1786,20	—	2233,30
100 Duitse marken	2395,20	130,834 ³	442,968	—	—	389,480	48,1696	9191,20	—	11481,1
	2062,55	112,673	381,443	—	—	335,386	41,4757	7911,72	—	9891,77
	1776,20	97,0325 ⁴	328,461	—	—	288,810	35,7143	6812,00	—	8517,90
100 Italiaanse lire	—	—	—	—	—	—	—	—	—	—
100 Franse franken	714,030	39,0091	132,066	34,6250	—	—	14,3599	2739,30	—	3424,80
	614,977	33,5953	113,732	29,8164	—	—	12,3666	2358,98	—	2949,37
	529,660	28,9381	97,9430	25,6750	—	—	10,6500	2031,50	—	2540,00
100 Ierse punten	5774,45	315,450	1067,92	280,000	—	938,950	—	22150,3	—	27693,8
	4972,89	271,662	919,676	241,105	—	808,631	—	19075,5	—	23849,5
	4282,60	233,952	792,014	207,600	—	696,400	—	16427,6	—	20538,9
100 Spaanse pesetas	30,2715	1,65368	5,59850	1,46800	—	4,92250	0,608731	—	—	145,180
	26,0696	1,42413	4,82126	1,26395	—	4,23911	0,524232	—	—	125,027
	22,4510	1,22644	4,15190	1,08800	—	3,65050	0,451462	—	—	107,670
100 Britse ponden	—	—	—	—	—	—	—	—	—	—
100 Portugese escudo's	24,2120	1,32266	4,47770	1,17400	—	3,93700	0,486881	92,8760	—	—
	20,8512	1,13906	3,85618	1,01094	—	3,39056	0,419295	79,9828	—	—
	17,9570	0,98094	3,32090	0,87100	—	2,91990	0,361092	68,8800	—	—

! Die interventiekoersen zijn niet operationeel, ingevolge een bilaterale overeenkomst tussen de Duitse en Nederlandse autoriteiten blijven de volgende interventiekoersen verder toepasselijk :

¹90,7700

²86,7800

³115,2350

⁴110,1675

X - 2b. — EUROPEES MONETAIR STELSEL : AGIO OF DISAGIO VAN DE VERSCHILLENDE MUNTEN
T.O.V. DE BELGISCHE FRANK¹

Daggemiddelden	Nederlandse gulden	Deense kroon	Duitse mark	Italiaanse lire	Franse frank	Iers punt	Spaanse peseta	Pond sterling	Portugese escudo
1986	+ 1,15	+ 0,07	+ 1,27	+ 2,38	+ 1,63	+ 0,72	—	—	—
1987	+ 0,75	+ 0,92	+ 0,76	+ 0,57	+ 0,96	+ 0,41	—	—	—
1988	+ 1,62	+ 1,02	+ 1,51	- 1,30	+ 0,37	+ 1,34	—	—	—
1989	+ 1,48	- 0,34	+ 1,60	+ 0,36	+ 0,43	+ 1,07	+ 4,35 ²	—	—
1990	+ 0,24	- 0,11	+ 0,24	+ 1,08	- 0,24	+ 0,01	+ 3,35	—	—
1991	- 0,21	- 1,26	- 0,18	- 0,42	- 1,54	- 0,48	+ 3,58	- 1,02	—
1992	- 0,12	- 1,50	- 0,18	- 1,03 ⁵	- 1,24	- 1,05	+ 1,18	- 2,67 ⁵	+ 1,20 ⁴
1993	+ 1,66	- 1,42	+ 1,35	—	- 0,80	+ 0,93	+ 1,17	—	+ 0,68
1992 3 ^e kwartaal	- 0,13	- 1,27	- 0,09	- 1,50 ⁵	- 1,15	- 1,06	+ 0,67	- 3,88 ⁵	+ 0,67
4 ^e kwartaal	- 0,06	- 1,40	- 0,22	—	- 1,44	- 1,83	- 1,81	—	- 0,26
1993 1 ^e kwartaal	+ 0,07	- 0,94	- 0,12	—	- 1,24	+ 0,01	+ 1,93	—	+ 1,25
2 ^e kwartaal	+ 0,09	- 0,89	- 0,29	—	- 0,85	+ 0,84	+ 1,24	—	+ 1,49
3 ^e kwartaal	+ 2,58	- 2,76	+ 2,35	—	- 1,03	+ 0,52	+ 0,86	—	+ 0,49
4 ^e kwartaal	+ 3,70	- 1,02	+ 3,27	—	- 0,09	+ 2,30	+ 0,70	—	- 0,40
1994 1 ^e kwartaal	+ 0,65	- 2,03	+ 0,20	—	- 1,20	+ 2,30	- 3,15	—	- 2,52
2 ^e kwartaal	+ 0,23	- 2,85	- 0,19	—	- 2,18	+ 0,93	- 3,78	—	- 4,20
3 ^e kwartaal	+ 0,30	- 3,35	- 0,13	—	- 2,20	- 0,93	- 4,61	—	- 3,39
1993 November	+ 3,69	- 1,02	+ 3,28	—	- 0,32	+ 2,27	+ 1,24	—	- 0,13
December	+ 1,82	- 1,49	+ 1,23	—	- 0,70	+ 1,88	- 2,39	—	- 1,90
1994 Januari	+ 1,41	- 1,03	+ 0,78	—	- 0,51	+ 4,31	- 2,91	—	- 1,35
Februari	+ 0,40	- 2,27	- 0,08	—	- 1,37	+ 2,18	- 2,79	—	- 2,11
Maart	+ 0,18	- 2,74	- 0,08	—	- 1,68	+ 0,56	- 3,67	—	- 3,94
April	+ 0,16	- 2,89	- 0,18	—	- 2,27	+ 1,04	- 2,88	—	- 3,31
Mei	+ 0,19	- 2,77	- 0,21	—	- 2,26	+ 0,95	- 4,12	—	- 4,43
Juni	+ 0,33	- 2,88	- 0,18	—	- 2,02	+ 0,82	- 4,25	—	- 4,76
Juli	+ 0,37	- 2,98	- 0,08	—	- 2,21	- 0,64	- 4,16	—	- 3,78
Augustus	+ 0,25	- 3,62	- 0,10	—	- 2,22	- 1,27	- 4,77	—	- 3,25
September	+ 0,29	- 3,42	- 0,21	—	- 2,16	- 0,86	- 4,88	—	- 3,16
Oktober	+ 0,34	- 2,77	- 0,24	—	- 2,25	- 0,16	- 5,03	—	- 3,43
November	+ 0,28	- 2,78	- 0,25	—	- 2,56	- 0,32	- 5,27	—	- 3,35

¹ Formule = $\frac{\text{[Koers van de vreemde munt in Belgische franken (Concertatie van 14,30 u.) - Spilkoers van deze munt in Belgische franken]} \times 100}{\text{Spilkoers van deze munt in Belgische franken}}$

² Sedert 19 juni 1989.

³ Sedert 8 oktober 1990.

⁴ Sedert 1 april 1992.

⁵ Tot 31 augustus 1992.

X - 2c. — EUROPEES MONETAIR STELSEL : AFWIJKINGSINDICATOREN ¹

Daggemiddelden	Belgische frank	Nederlandse gulden	Deense kroon	Duitse mark	Italiaanse lire	Franse frank	Iers punt	Spaanse peseta	Pond sterling	Portugese escudo
1986	+ 48	- 7	+ 43	- 17	- 30	- 33	+ 12	-	-	-
1987	+ 41	+ 4	- 3	+ 5	+ 12	- 7	+ 19	-	-	-
1988	+ 50	- 30	0	- 34	+ 46	+ 36	- 14	-	-	-
1989	+ 50	- 23	+ 63	- 38	+ 22	+ 33	- 2	- 45 ²	-	-
1990	+ 16	+ 4	+ 21	+ 6	- 38	+ 30	+ 14	- 48	- 14 ³	-
1991	- 25	- 16	+ 35	- 22	- 21	+ 57	- 2	- 67	+ 12	-
1992	- 36	- 30	+ 35	- 35	+ 18 ⁵	+ 28	+ 14	- 37	+ 40 ⁵	- 36 ⁴
1993	- 4	- 19	+ 29	- 13	-	+ 33	- 19	- 15	-	- 10
1992 3 ^e kwartaal ...	- 37	- 31	+ 24	- 42	+ 40 ⁵	+ 22	+ 14	- 32	+ 60 ⁵	- 31
4 ^e kwartaal ...	- 42	- 40	+ 23	- 42	-	+ 30	+ 43	+ 4	-	- 22
1993 1 ^e kwartaal ...	- 23	- 27	+ 21	- 24	-	+ 43	- 22	- 43	-	- 30
2 ^e kwartaal ...	- 9	- 14	+ 31	+ 6	-	+ 37	- 47	- 24	-	- 26
3 ^e kwartaal ...	+ 5	- 18	+ 43	- 18	-	+ 37	- 4	0	-	0
4 ^e kwartaal ...	+ 12	- 14	+ 18	- 15	-	+ 15	- 4	+ 7	-	+ 14
1994 1 ^e kwartaal ...	- 3	- 8	+ 11	- 6	-	+ 7	- 18	+ 20	-	+ 15
2 ^e kwartaal ...	- 9	- 10	+ 12	- 9	-	+ 9	- 14	+ 20	-	+ 21
3 ^e kwartaal ...	- 14	- 16	+ 11	- 17	-	+ 3	- 6	+ 20	-	+ 11
1993 November	+ 12	- 14	+ 19	- 15	-	+ 17	- 4	+ 3	-	+ 12
December	+ 2	- 11	+ 12	- 9	-	+ 8	- 11	+ 19	-	+ 15
1994 Januari	+ 3	- 8	+ 10	- 4	-	+ 7	- 25	+ 24	-	+ 12
Februari	- 4	- 7	+ 12	- 5	-	+ 7	- 18	+ 16	-	+ 11
Maart	- 8	- 9	+ 12	- 9	-	+ 6	- 11	+ 19	-	+ 20
April	- 7	- 8	+ 14	- 8	-	+ 11	- 13	+ 14	-	+ 16
Mei	- 9	- 10	+ 11	- 9	-	+ 9	- 14	+ 22	-	+ 23
Juni	- 10	- 12	+ 11	- 11	-	+ 6	- 14	+ 22	-	+ 24
Juli	- 12	- 15	+ 9	- 16	-	+ 5	- 7	+ 18	-	+ 15
Augustus	- 14	- 16	+ 12	- 18	-	+ 2	- 5	+ 21	-	+ 9
September	- 14	- 16	+ 11	- 17	-	+ 2	- 7	+ 22	-	+ 9
Oktober	- 14	- 17	+ 6	- 17	-	+ 3	- 12	+ 23	-	+ 11
November	- 15	- 17	+ 5	- 18	-	+ 4	- 12	+ 24	-	+ 9

¹ Het minteken wijst erop dat de betrokken munt de neiging vertoont af te wijken in de zin van een appreciatie. Het plusteken duidt vanzelfsprekend op een tegenovergestelde toestand (Voor de wijze van berekening van de afwijkingsindicator, zie *Tijdschrift van de Nationale Bank van België*, LIV^e jaargang, Deel II, N^o 1-2, juli-augustus 1979, « Het Europees Monetair Stelsel », Bijlage I).

² Sedert 19 juni 1989.
³ Sedert 8 oktober 1990.
⁴ Sedert 6 april 1992.
⁵ Tot 31 augustus 1992.

X - 2d. — EUROPEES MONETAIR STELSEL

Valuta's	Samenstelling, spilkoersen in Belgische franken en relatieve gewichten van de Ecu				Maximaal afwijkingsinterval van de verschillende valuta's ¹
	Pakketten ² van valuta's die opgenomen zijn in de mand of Ecu	Bilaterale spilkoersen in Belgische frank	Tegenwaarde in Belgische frank van ieder valutapakket ²	Proportionele aandelen of relatieve gewichten van ieder valutapakket in de mand of Ecu	
	(1)	(2)	(3) = (1) × (2)	(4)	
van 1 februari 1993 tot 13 mei 1993					
Duitse mark	0,6242	20,6255	12,8745	31,96	1,53
Franse frank	1,332	6,14977	8,1915	20,34	1,79
Pond sterling	0,08784	49,8252 ³	4,3766	10,86	—
Italiaanse lire	151,8	0,022425 ³	3,4041	8,45	—
Nederlandse gulden	0,2198	18,3054	4,0235	9,99	2,03
Belgische en Luxemburgse frank	3,431	1	3,431	8,52	2,06
Deense kroon	0,1976	5,40723	1,0685	2,65	2,19
Iers punt	0,008552	49,7289	0,4253	1,06	2,23
Griekse drachme	1,44	0,155338 ³	0,2237	0,56	—
Spaanse peseta	6,885	0,283364	1,9510	4,84	5,71
Portugese escudo	1,393	0,223006	0,3106	0,77	5,95
Totaal ...			40,2802	100,00	
van 14 mei 1993 tot 1 augustus 1993					
Duitse mark	0,6242	20,6255	12,8745	32,02	1,53
Franse frank	1,332	6,14977	8,1915	20,37	1,79
Pond sterling	0,08784	51,1120 ³	4,4897	11,16	—
Italiaanse lire	151,8	0,022425 ³	3,4041	8,47	—
Nederlandse gulden	0,2198	18,3054	4,0235	10,01	2,02
Belgische en Luxemburgse frank	3,431	1	3,431	8,53	2,06
Deense kroon	0,1976	5,40723	1,0685	2,66	2,19
Iers punt	0,008552	49,7289	0,4253	1,06	2,23
Griekse drachme	1,44	0,152024 ³	0,2189	0,54	—
Spaanse peseta	6,885	0,260696	1,7949	4,46	5,73
Portugese escudo	1,393	0,208512	0,2904	0,72	5,96
Totaal ...			40,2123	100,00	
vanaf 2 augustus 1993					
Duitse mark	0,6242	20,6255	12,8745	32,02	10,20
Franse frank	1,332	6,14977	8,1915	20,37	11,94
Pond sterling	0,08784	51,1120 ³	4,4897	11,16	—
Italiaanse lire	151,8	0,022425 ³	3,4041	8,47	—
Nederlandse gulden	0,2198	18,3054	4,0235	10,01	13,50
Belgische en Luxemburgse frank	3,431	1	3,431	8,53	13,72
Deense kroon	0,1976	5,40723	1,0685	2,66	14,60
Iers punt	0,008552	49,7289	0,4253	1,06	14,84
Griekse drachme	1,44	0,152024 ³	0,2189	0,54	—
Spaanse peseta	6,885	0,260696	1,7949	4,46	14,33
Portugese escudo	1,393	0,208512	0,2904	0,72	14,84
Totaal ...			40,2123	100,00	

¹ Verschil tussen de voordeligste of de nadeligste koers van de Ecu in een valuta en de spilkoers van de Ecu in diezelfde valuta, uitgedrukt in procenten van de spilkoers van de Ecu.

² Aantal eenheden of fracties van iedere valuta.

³ Fictieve bilaterale spilkoers voortvloeiend uit de fictieve spilkoers van de Ecu in Griekse drachmen of ponden sterling of Italiaanse lires en uit de spilkoers van de Ecu in Belgische frank.

X - 3. — EFFECTIEVE WISSELKOERSEN

indexcijfers 1975 = 100

Bronnen : NBB, IMF : International Financial Statistics.

Daggemiddelden	NBB-Indexcijfers gewogen met		Indexcijfers van het Internationaal Monetair Fonds													
	de uitvoer van de BLEU	de invoer	Belgische frank	U.S.- dollar	Duitse mark	Yen	Franse frank	Pond sterling	Italiaanse lire	Nederlandse gulden	Zweedse kroon	Zwitserse frank	Deense kroon	Noorse kroon	Spaanse peseta	Iers punt
	Belgische frank															
1984	96,4	92,4	89,1	134,8	123,7	156,9	65,8	78,6	47,8	113,3	67,0	144,5	77,6	84,8	48,8	67,4
1985	98,3	94,6	89,7	140,8	123,5	160,7	66,4	78,3	45,1	113,9	66,6	142,8	78,7	82,7	47,4	68,3
1986	106,6	102,4	95,3	114,9	136,9	203,5	70,4	72,7	46,7	126,4	67,3	160,5	86,9	80,6	48,5	73,3
1987	112,1	107,8	99,8	101,3	147,3	220,2	72,2	72,5	47,6	135,4	68,0	173,6	92,7	79,6	49,6	73,3
1988	111,9	108,0	98,8	95,4	146,3	244,0	70,6	76,5	45,9	135,1	68,0	171,3	91,1	79,4	51,0	72,8
1989	111,5	108,2	97,2	100,1	143,6	233,4	69,0	73,8	45,8	131,9	67,5	159,6	87,4	78,3	52,4	70,6
1990	117,8	115,2	103,3	93,6	153,8	209,2	74,5	74,1	48,0	139,7	68,2	175,4	95,9	80,7	56,4	76,2
1991	119,3	117,1	102,8	93,2	151,2	227,1	72,6	74,0	46,8	138,0	67,4	170,6	93,7	78,6	55,9	74,9
1990 3 ^e kwartaal	116,7	118,6	103,8	92,3	153,8	206,0	74,9	76,6	48,2	139,7	68,3	180,3	96,2	81,0	57,4	76,3
4 ^e kwartaal	118,3	120,6	104,8	88,0	156,2	223,6	75,9	76,6	48,0	142,0	68,2	181,3	97,9	81,8	57,5	78,0
1991 1 ^e kwartaal	118,8	122,2	104,9	89,4	155,7	220,4	74,7	76,3	48,0	141,6	68,4	179,1	97,2	82,2	58,0	77,1
2 ^e kwartaal	116,6	119,9	101,6	95,8	148,6	224,9	71,5	73,6	46,4	135,9	67,1	170,0	92,4	77,1	55,3	73,4
3 ^e kwartaal	117,2	120,6	101,4	95,9	148,6	228,7	71,2	72,8	46,1	135,8	66,4	165,5	91,5	76,7	54,7	73,4
4 ^e kwartaal	119,6	123,7	103,3	91,6	151,9	234,3	72,7	73,3	46,8	138,8	67,7	167,9	93,7	78,5	55,6	75,4
1992 1 ^e kwartaal	120,1	124,8														
2 ^e kwartaal	120,2	125,2														
3 ^e kwartaal	123,2	129,2														
1991 November	119,8	123,5	103,4	91,4	152,0	233,7	72,8	73,4	46,8	138,9	67,9	167,4	93,7	78,6	55,8	75,4
December	120,6	124,7	104,4	90,0	154,2	233,5	73,8	73,8	47,2	140,8	68,6	170,3	95,0	79,8	56,1	76,5
1992 Januari	120,4	124,4														
Februari	120,2	124,5														
Maart	120,0	124,2														
April	120,1	124,4														
Mei	120,0	124,3														
Juni	120,8	125,4														
Juli	122,3	127,5														
Augustus	123,2	128,6														
September	124,5	130,0														
Oktober	126,2	131,8														
November	125,1	130,9														

Bibliografische referenties : Tijdschrift van de Nationale Bank van België, LII* jaargang, deel I, n° 5, mei 1977 : « De indexcijfers van de gewogen gemiddelde of effectieve wisselkoers van de Belgische frank », LIV* jaargang, deel II, n° 1-2,

juli-augustus 1979 : « Het Europees Monetair Stelsel », LIV* jaargang, deel II, n° 3, september 1979 : « Wijzigingen in hoofdstuk X : « Valutamarkt » van het statistisch gedeelte van het Tijdschrift ».

XI. — OVERHEIDSFINANCIËN *

1. — OFFICIELE SCHULD VAN DE SCHATKIST¹

(miljarden franken)

Bron : Ministerie van Financiën.

Einde periode	Schuld in Belgische franken					Schuld in vreemde valuta's			Totale schuld
	geconsolideerde		op korte en middellange termijn			geconsolideerde	op korte en middellange termijn	(8) = (6) + (7)	
	(1)	waarvan : OLO's	(3)	waarvan : tegoeden van de particulieren bij de Postcheck	(5) = (1) + (3)				
				(2)		(4)			
1985	2.533,3	—	1.391,0	83,5	3.924,3	574,1	416,2	990,3	4.914,6
1986	2.775,1	—	1.622,8	94,0	4.397,9	504,6	515,8	1.020,4	5.418,3
1987	3.120,4	—	1.706,1	88,4	4.826,5	496,9	549,1	1.046,0	5.872,5
1988	3.563,6	—	1.711,2	88,9	5.274,8	541,4	546,1	1.087,5	6.362,3
1989	3.791,7	81,8	1.865,4	105,1	5.657,1	552,1	579,0	1.131,1	6.788,2
1990	4.167,3	354,8	1.945,6	99,2	6.112,9	561,9	549,8	1.111,7	7.224,6
1991	4.730,5	1.289,8	1.913,4	90,5	6.643,9	604,2	502,8	1.107,0	7.750,9
1992	5.354,1	2.252,3	1.924,0	81,8	7.278,2	603,5	407,0	1.010,5	8.288,7
1993	5.850,6	3.374,4	1.702,4	75,6	7.553,0	683,6	836,4	1.520,0	9.073,0
1993 Augustus	5.738,1	3.133,6	2.050,9	95,9	7.789,0	677,9	480,0	1.157,9	8.946,9
September	5.712,0	3.195,6	1.986,5	82,8	7.698,5	664,3	607,1	1.271,4	8.969,9
Oktober	5.753,5	3.241,2	1.965,6	98,8	7.719,1	670,1	605,5	1.275,5	8.994,7
November	5.802,5	3.326,6	1.816,8	87,2	7.619,3	677,6	745,9	1.423,5	9.042,8
December	5.850,6	3.374,4	1.702,4	75,6	7.553,0	683,6	836,4	1.520,0	9.073,0
1994 Januari	5.837,6	3.503,4	1.767,5	122,3	7.605,2	685,0	838,5	1.523,5	9.128,7
Februari	5.553,0	3.501,2	1.982,8	91,4	7.535,9	699,6	828,5	1.528,1	9.064,0
Maart	5.428,2	3.623,4	2.207,7	133,0	7.635,9	691,0	831,2	1.522,2	9.158,0
April	5.395,4	3.717,9	2.332,9	121,7	7.728,3	682,9	838,1	1.521,0	9.249,3
Mei	5.464,9	3.836,2	2.267,0	103,7	7.732,0	692,3	821,1	1.513,5	9.245,5
Juni	5.428,5	3.889,3	2.379,4	95,5	7.807,9	713,6	758,0	1.471,6	9.279,5
Juli	5.447,2	3.922,4	2.341,6	100,0	7.788,9	721,8	742,8	1.464,6	9.253,5
Augustus	5.435,4	3.923,3	2.419,8	100,4	7.855,3	723,0	742,4	1.465,4	9.320,7
September	5.471,9	4.024,7	2.439,3	88,6	7.911,2	724,5	745,7	1.470,2	9.381,4
Oktober	5.512,4	4.067,8	2.460,2	100,3	7.972,6	730,2	683,6	1.413,7	9.386,3

¹ Tot eind 1990 verzorgde de Schatkist het thesauriebeheer van de gemeenschappen en de gewesten. Vanaf begin 1991 (1992 voor de Duitstalige gemeenschap) beschikken zij over een autonome thesaurie, waardoor de officiële situatie van de rijkschuld vanaf die datum niet langer door hun financiële saldo wordt beïnvloed.

* **Bibliografische referentie** : *Tijdschriften van de Nationale Bank van België*, LXIII^e jaargang, deel I, nr. 5, mei 1988 en LXVIII^e jaargang, nr. 7-8, juli-augustus 1993.

XI - 2. — NOMINALE VERANDERING VAN DE OFFICIELE SCHULD EN NETTO TE FINANCIEREN SALDO VAN DE SCHATKIST¹

(miljarden franken)

Bron : Ministerie van Financiën.

	Nominale verandering van de officiële schuld van de Schatkist ²	Aanpassingen						(8) = (2) tot (7)	Netto te financieren saldo van de Schatkist ⁷
		Verandering van de schatkistcertificaten in het bezit van het IMF	Wisselkoersverschillen	Schuldovernames ³	Regularisatie van interesten ⁴	Kortetermijnbeleggingen door de Schatkist ⁵	Diversen ⁶		
	(1)	(2)	(3)	(4)	(5)	(6)	(7)	(9) = (1) - (8)	
1984	+ 548,9	+ 6,3	+ 38,5	—	—	—	—	+ 44,8	504,1
1985	+ 649,7	+ 8,6	- 62,9	+ 132,9	—	—	—	+ 78,6	571,1
1986	+ 503,7	- 14,3	- 44,0	+ 0,5	+ 6,0	—	—	- 51,8	555,5
1987	+ 454,2	- 3,2	- 6,3	+ 0,1	+ 33,1	—	—	+ 23,7	430,5
1988	+ 489,8	+ 2,1	+ 18,6	—	+ 35,2	—	—	+ 55,9	433,9
1989	+ 425,9	+ 4,7	- 25,2	—	+ 49,2	—	—	+ 28,7	397,2
1990	+ 436,4	- 9,3	+ 0,3	+ 20,4	+ 31,5	—	—	+ 42,9	393,5
1991	+ 526,3	+ 2,7	+ 3,2	+ 25,0	+ 4,6	+ 124,4	- 0,1	+ 159,8	366,5
1992	+ 537,7	+ 33,6	+ 11,0	+ 59,9	+ 21,2	+ 25,8	+ 3,8	+ 155,3	382,5
1993	+ 784,4	+ 2,0	+ 54,5	+ 197,4	+ 32,9	+ 117,0	+ 4,2	+ 408,0	376,3
1993 5 maanden	+ 576,4	+ 0,9	+ 17,1	+ 187,4	+ 16,5	- 5,8	+ 0,2	+ 216,2	360,1
6 maanden	+ 642,1	+ 1,8	+ 32,2	+ 187,4	+ 20,6	- 35,3	+ 0,2	+ 206,9	435,2
7 maanden	+ 619,7	+ 1,5	+ 55,9	+ 187,4	+ 22,9	- 66,3	+ 0,2	+ 201,6	418,1
8 maanden	+ 658,2	+ 1,5	+ 58,4	+ 187,4	+ 22,9	- 107,2	+ 0,2	+ 163,2	495,0
9 maanden	+ 681,2	+ 1,2	+ 53,9	+ 187,4	+ 25,7	- 116,9	+ 0,2	+ 151,5	529,7
10 maanden	+ 706,0	+ 1,9	+ 58,1	+ 187,9	+ 26,3	- 93,2	+ 4,2	+ 185,2	520,8
11 maanden	+ 754,1	+ 2,0	+ 54,6	+ 187,9	+ 30,2	- 46,8	+ 4,2	+ 232,1	522,0
12 maanden	+ 784,4	+ 2,0	+ 54,5	+ 197,4	+ 32,9	+ 117,0	+ 4,2	+ 408,0	376,3
1994 1 maand	+ 55,6	0,0	+ 3,5	+ 5,0	+ 6,6	- 56,8	0,0	- 41,7	97,3
2 maanden	- 9,1	- 0,4	+ 7,5	+ 5,0	+ 13,8	- 180,7	- 0,1	- 154,9	145,9
3 maanden	+ 85,0	- 0,1	+ 1,7	+ 5,0	+ 15,2	- 210,9	- 0,1	- 189,2	274,2
4 maanden	+ 176,2	- 0,1	+ 0,5	+ 5,0	+ 17,5	- 126,7	- 0,1	- 103,9	280,1
5 maanden	+ 172,4	+ 6,0	- 7,0	+ 5,0	+ 19,4	- 204,8	- 0,1	- 181,5	353,9
6 maanden	+ 206,4	+ 6,2	- 12,0	+ 5,0	+ 20,5	- 241,6	- 0,1	- 222,0	428,4
7 maanden	+ 180,5	+ 6,0	- 19,0	+ 5,0	+ 20,5	- 242,5	- 0,1	- 230,1	410,7
8 maanden	+ 247,6	+ 5,9	- 18,1	+ 5,0	+ 20,4	- 248,5	- 0,1	- 235,4	483,0
9 maanden	+ 308,4	+ 6,1	- 13,4	+ 5,0	+ 20,7	- 222,9	- 0,1	- 204,6	513,0

¹ Tot eind 1990 hebben de gegevens betrekking op de federale overheid, de gemeenschappen en de gewesten. Vanaf begin 1991 betreffen zij alleen de federale overheid, aangezien de gemeenschappen en de gewesten met ingang van die datum over een autonome thesaurie beschikken. Wat 1991 betreft hebben zij evenwel ook betrekking op de Duitstalige gemeenschap, die slechts vanaf 1992 over een autonome thesaurie beschikt.

² De uitstaande bedragen worden weergegeven in tabel XI-1, kolom (9).

³ De schulden van de nationale sectoren (1985 en 1986), Réfribel (1987), de N.V. Kanaal en Zeehaveninrichtingen van Brussel (1990), het Fonds Nothomb (1990, en volgende), de fusiegemeenten (1992) en, in 1993, de NMNS, SOCOBESOM en Verlipack.

⁴ De regularisatieleningen (schatkistbons) uitgegeven in het kader van het K.B. nr. 446 van 20 augustus 1986 (1986 tot 1990) en de betaling, via uitgifte van OLO's, van de interestprorata's verschuldigd wegens de omzetting in OLO's van, enerzijds, de voormelde schatkistbons (1991) en, anderzijds, bepaalde langlopende klassieke leningen (vanaf 1992).

⁵ Overschot van de tot dekking van de financieringsbehoeften opgenomen middelen, dat tijdelijk op de geldmarkt wordt uitgezet (monetaire hervorming van 29 januari 1991).

⁶ Bevat onder meer de terugbetaling aan de vennootschappen, via de uitgifte in 1992 en 1993 van OLO's, van een deel van de fictieve roerende voorheffing met betrekking tot liquidatieoperaties uitgevoerd in de periode tussen de aankondiging en de inwerkingtreding van de wet van 22 december 1989.

⁷ De gegevens van deze kolom stemmen overeen met die van kolom (5) van tabel XI-3 (met tegengesteld teken).

XI - 3. — SAMENSTELLING VAN HET NETTO TE FINANCIEREN SALDO VAN DE SCHATKIST

(miljarden franken)

Bronnen : Ministerie van Financiën, NBB.

	Begrotingsoperaties ^{1,2}			Andere operaties ¹	Netto te financieren saldo (-) van de Schatkist		
	Ontvangsten ³	Uitgaven	Begrotingssaldo		Federale overheid	Gemeenschappen en gewesten	
	(1)	(2)	(3) = (1) - (2)	(4)	(5) = (3) + (4)	(6)	(7)
A. — Federale overheid, gemeenschappen en gewesten							
1985	1.473,4	2.011,3	- 537,9	- 33,2	- 571,1	- 552,0	- 19,1
1986	1.500,1	2.051,3	- 551,2	- 4,3	- 555,5	- 552,2	- 3,3
1987	1.557,9	1.995,3	- 437,4	+ 6,9	- 430,5	- 451,2	+ 20,8
1988	1.614,7	2.028,3	- 413,6	- 20,3	- 433,9	- 416,4	- 17,5
1989	1.694,5	2.097,5	- 403,0	+ 5,8	- 397,2	- 442,4	+ 45,2
1990	1.839,9	2.240,8	- 400,9	+ 7,4	- 393,5	- 365,8	- 27,8
B. — Federale overheid							
1990	1.256,7	1.614,2	- 357,5	- 8,5	- 365,9	- 365,8	- 0,2 ⁴
1991	1.258,3	1.632,7	- 374,5	+ 7,9	- 366,5	- 367,6	+ 1,1 ⁴
1992	1.303,6	1.703,7	- 400,1	+ 17,6	- 382,5	- 382,5	-
1993	1.343,8	1.712,7	- 368,9	- 7,4	- 376,3		
1993 5 maanden	479,0	867,8	- 388,7	+ 28,6	- 360,1		
6 maanden	574,5	1.040,6	- 466,0	+ 30,8	- 435,2		
7 maanden	730,7	1.181,9	- 451,2	+ 33,1	- 418,1		
8 maanden	818,4	1.333,4	- 515,0	+ 20,0	- 495,0		
9 maanden	902,0	1.430,5	- 528,5	- 1,2	- 529,7		
10 maanden	1.015,0	1.548,9	- 533,9	+ 13,2	- 520,8		
11 maanden	1.095,4	1.631,7	- 536,4	+ 14,4	- 522,0		
12 maanden	1.343,8	1.712,7	- 368,9	- 7,4	- 376,3		
1994 1 maand	77,9	209,3	- 131,4	+ 34,1	- 97,3		
2 maanden	167,3	348,5	- 181,2	+ 35,3	- 145,9		
3 maanden	260,5	571,4	- 310,9	+ 36,7	- 274,2		
4 maanden	451,3	748,8	- 297,5	+ 17,4	- 280,1		
5 maanden	521,8	869,1	- 347,2	- 6,7	- 353,9		
6 maanden	636,5	1.081,5	- 445,0	+ 16,6	- 428,4		
7 maanden	801,6	1.225,8	- 424,2	+ 13,4	- 410,7		
8 maanden	883,9	1.378,5	- 494,6	+ 11,6	- 483,0		
9 maanden	963,3	1.471,8	- 508,4	- 4,6	- 513,0		

¹ De inhoud van de rubriek « andere operaties » werd verschillende malen gewijzigd en de begrotingsoperaties (ontvangsten en uitgaven) werden dienovereenkomstig aangepast. Voor de hele beschouwde periode werd de definitie van « andere operaties » gebruikt die sedert mei 1987 door het Ministerie van Financiën wordt gehanteerd (uitgifte- en delgingsverschillen, derdengelden, kasoperaties, ...), waarbij evenwel rekening wordt gehouden met de in voetnoot ³ vermelde wijzigingen. In 1989 en 1990 (deel A) werd de rubriek derdengelden bovendien gezuiverd van de samengevoegde en gedeelde belastingen ten behoeve van de gemeenschappen en de gewesten.

² De ontvangsten en uitgaven omvatten tevens de aan de EEG afgestane bedragen en die welke in het kader van de Maribel-operatie aan de sociale zekerheid werden toegekend.

³ Met inbegrip vanaf 1990 van de variatie, ten opzichte van eind vorig jaar, van het uitstaande bedrag van de directe belastingen die reeds geïnd maar nog niet opgesplitst zijn volgens de onderscheiden belastingscategorieën (boekhoudkundige verdragen). De gegevens werden tevens gecorrigeerd om rekening te houden met de niet-terugbetaling bij de inkoehering in 1991 en met de betaling in de vorm van OLO's in 1992 en 1993 van een deel van de fictieve roerende voorheffing met betrekking tot liquidatie-operaties van vennootschappen uitgevoerd in de periode tussen de aankondiging en de inwerkingtreding van de wet van 22 december 1989.

De bedragen in deel A stemmen overeen met die in rubriek C van tabel XI-4. De bedragen in deel B stemmen overeen met de som van die in rubriek C.I en C.III van tabel XI-4.

⁴ Netto te financieren saldo (-) of netto financieringsoverschot (+) van de Duitstalige gemeenschap.

XI - 4. — INDELING VAN DE ONTVANGSTEN VAN DE FEDERALE OVERHEID, DE GEMEENSCHAPPEN EN DE GEWESTEN¹

(miljarden franken)

Bronnen : Ministerie van Financiën, NBB.

	1986	1987	1988	1989	1990	1990	1991	1992	1993	1993 9 maanden	1994 9 maanden
	Oude reeks					Nieuwe reeks ²					
A. Lopende ontvangsten	1.485,2	1.542,2	1.597,7	1.676,8	1.816,9	1.846,5	1.889,1	1.976,6	2.064,0	1.434,7	1.587,4
I. Fiscale ontvangsten	1.416,3	1.474,3	1.537,7	1.609,4	1.722,5	1.722,5	1.762,6	1.838,2	1.908,1	1.354,2	1.508,3
1. Directe belastingen ^{3,4}	874,6	895,0	919,2	932,3	1.001,6	1.001,6	1.012,1	1.046,9	1.091,2	773,7	873,5
waarvan :											
— bedrijfsvoorheffing ⁵	534,6	539,6	554,2	565,6	616,9	616,9	711,1	753,0	784,0	574,2	621,7
— voorafbetalingen	179,6	185,2	193,4	208,6	196,8	196,8	195,3	195,5	205,4	131,5	154,3
— kohieren van de vennootschappen ⁴ ...	- 13,7	- 10,2	- 11,8	- 21,4	- 25,1	- 25,1	- 14,6	- 29,7	- 12,9	- 15,6	- 9,7
— kohieren van de natuurlijke personen	14,9	11,5	11,3	4,0	3,9	3,9	- 28,8	- 17,6	- 31,8	- 33,7	- 29,4
— roerende voorheffing	134,2	140,4	143,8	146,5	166,6	166,6	131,0	108,7	99,2	82,9	97,3
2. Douane en Accijnzen	131,4	137,0	143,7	157,8	173,6	173,6	185,4	203,1	209,3	155,0	172,4
3. BTW, Registratie en Domeinen	410,3	442,4	474,7	519,4	547,3	547,3	565,1	588,3	607,6	425,5	462,4
II. Niet-fiscale ontvangsten	68,9	67,9	60,0	67,3	94,4	123,9	126,5	138,3	155,9	80,6	79,0
B. Kapitaalontvangsten	14,9	15,7	16,9	17,7	23,0	27,8	32,5	24,8	25,5	18,8	22,7
I. Fiscale ontvangsten	13,2	14,6	15,5	15,4	18,7	18,7	21,3	22,1	22,9	16,6	18,4
II. Niet-fiscale ontvangsten	1,7	1,1	1,4	2,3	4,3	9,1	11,1	2,7	2,6	2,2	4,3
C. Totale ontvangsten	1.500,1	1.557,9	1.614,7	1.694,5	1.839,9	1.874,3	1.921,5	2.001,4	2.089,4	1.453,6	1.610,0
I. Rijksmiddelenontvangsten	1.408,3	1.452,8	1.505,5	1.055,0	1.132,5	1.182,6	1.176,9	1.221,2	1.265,8	843,2	899,3
II. Ontvangsten van de gemeenschappen en de gewesten	25,2	34,9	30,8	556,6	619,3	617,6	663,3	697,8	743,0	551,4	586,8
III. Aan de EEG afgestane ontvangsten	53,7	56,8	64,2	68,8	74,1	74,1	81,4	82,4	77,9	58,7	59,9
IV. Aan de sociale zekerheid toegewezen ontvangsten	13,0	13,4	14,1	14,0	14,1	0,0	0,0	0,0	2,7	0,3	64,0

¹ Exclusief de opcentiemen ten voordele van de provincies, de gemeenten en de agglomeratie Brussel.

² Deze nieuwe reeks verschilt op drie punten van de oude :

- de eigen middelen van de (afgeschafte) begrotingsfondsen worden voortaan in de niet-fiscale rijksmiddelenontvangsten opgenomen ;
- de bedragen die in het kader van de Maribel-operatie aan de sociale zekerheid worden toegekend (Rubriek C.IV), zijn voortaan bij de fiscale rijksmiddelenontvangsten ondergebracht ;
- de niet-fiscale eigen ontvangsten van de gemeenschappen en de gewesten worden bij gebrek aan informatie niet langer geboekt.

³ Met inbegrip vanaf 1990 van de variatie, ten opzichte van eind vorig jaar, van het uitstaande bedrag van de directe belastingen die reeds geïnd maar nog niet opgesplitst zijn volgens de onderscheiden belastingscategorieën (boekhoudkundige vertragingen).

⁴ De gegevens werden gecorrigeerd om rekening te houden met de niet-terugbetaling bij de inkohiering in 1991 en met de betaling in de vorm van OLO's in 1992 en 1993 van een deel van de fictieve roerende voorheffing met betrekking tot liquidatieoperaties van vennootschappen uitgevoerd in de periode tussen de aankondiging en de inwerkingtreding van de wet van 22 december 1989.

⁵ Inclusief, in de jaren 1984 tot 1987, de inhoudingen op werkloosheidsvergoedingen.

XI - 5. — NETTO FINANCIËEL TEKORT (–) OF OVERSCHOT (+) VAN DE SUBSECTOREN EN VAN DE GEZAMENLIJKE OVERHEID

(miljarden franken)

Bronnen : Ministerie van Financiën, NBB.

	Federale overheid, gemeenschappen en gewesten ¹							Lokale overheid	Sociale zekerheid ⁴	Gezamenlijke overheid
	Netto te financieren saldo (–) van de Schatkist ¹			Netto te financieren saldo (–) van de gemeenschappen en van de gewesten vanaf 1991 ¹	Budgettaire kredietverlening en participaties	Overige ²	(7) = (2) tot (6)			
	(1) = (2) + (3)	Federale overheid (2)	Gemeenschappen en gewesten tot en met 1990 ¹ (3)							
1985	– 571,1	– 552,0	– 19,1	–	+ 82,7	– 6,2	– 494,6	– 10,0	+ 49,8	– 454,9
1986	– 555,5	– 552,2	– 3,3	–	+ 67,7	– 16,4	– 504,2	– 15,2	+ 27,9	– 491,6
1987	– 430,5	– 451,2	+ 20,8	–	+ 43,2	– 36,4	– 423,7	– 0,7	+ 19,7	– 404,8
1988	– 433,9	– 416,4	– 17,5	–	+ 40,4	– 39,3	– 432,7	– 4,7	+ 23,7	– 413,7
1989	– 397,2	– 442,4	+ 45,2	–	+ 35,7	– 68,7	– 430,2	– 31,4	+ 50,9	– 410,7
1990	– 393,5	– 365,8	– 27,8	–	+ 27,6	– 55,4	– 421,2	– 14,4	+ 41,5	– 394,1
1991	– 366,5	– 367,6	+ 1,1	– 34,7	+ 23,4	– 22,1	– 399,9	– 37,7	– 17,5	– 455,1
1992	– 382,5	– 382,5	–	– 61,3	+ 23,9	– 41,3	– 461,2	– 20,8	– 13,2	– 495,1
1993	– 376,3	– 376,3	–	– 52,0	+ 26,7	– 35,6	– 437,3	– 32,4	– 46,6	– 516,3
1990 4 ^e kwartaal	+ 18,2	+ 6,7	+ 11,5	–	+ 10,4	– 7,9	+ 20,7	+ 2,0	+ 13,7	+ 36,4
1991 1 ^e kwartaal	– 267,8	– 267,4	– 0,4	– 14,3	+ 6,5	– 2,4	– 278,0	– 2,2	– 4,4	– 284,6
2 ^e kwartaal	– 121,9	– 122,9	+ 1,0	+ 1,6	+ 6,7	– 14,0	– 127,6	– 28,3	+ 0,3	– 155,6
3 ^e kwartaal	– 33,9	– 34,3	+ 0,4	– 31,2	+ 1,5	– 1,6	– 65,2	+ 0,9	– 27,8	– 92,0
4 ^e kwartaal	+ 57,1	+ 57,0	+ 0,1	+ 9,2	+ 8,7	– 4,1	+ 70,9	– 8,0	+ 14,3	+ 77,1
1992 1 ^e kwartaal	– 309,3	– 309,3	–	– 24,3	+ 5,1	+ 0,2	– 328,3	– 18,0	– 12,5	– 358,8
2 ^e kwartaal	– 100,5	– 100,5	–	– 11,9	+ 4,8	– 8,4	– 116,0	– 13,6	– 13,0	– 142,6
3 ^e kwartaal	– 89,0	– 89,0	–	– 19,7	+ 5,4	– 1,4	– 104,7	+ 0,4	+ 3,3	– 101,0
4 ^e kwartaal	+ 116,2	+ 116,2	–	– 5,4	+ 8,7	– 31,6	+ 87,7	+ 10,5	+ 9,0	+ 107,4
1993 1 ^e kwartaal	– 327,9	– 327,9	–	– 33,4	+ 6,7	+ 6,1	– 348,5	+ 9,6	+ 1,8	– 337,1
2 ^e kwartaal	– 107,3	– 107,3	–	– 10,9	+ 6,7	– 16,3	– 127,9	+ 24,0	– 26,1	– 130,1
3 ^e kwartaal	– 94,5	– 94,5	–	– 34,2	+ 6,7	– 3,7	– 125,8	– 46,9	+ 1,8	– 171,0
4 ^e kwartaal	+ 153,4	+ 153,4	–	+ 26,6	+ 6,7	– 21,7	+ 165,0	– 19,1	– 24,0	+ 121,9

¹ Tot eind 1990 verzorgde de Schatkist het thesauriebeheer van de gemeenschappen en de gewesten. Het saldo van die entiteiten (kolom (3)) maakte derhalve deel uit van het totale netto te financieren saldo van de Schatkist. Vanaf begin 1991 is dat niet meer het geval, aangezien die entiteiten sedertdien over een autonome thesaurie beschikken (voor de Duitstalige gemeenschap geldt deze regeling slechts vanaf 1992); hun netto te financieren saldo komt sedertdien derhalve in kolom (4) voor.

² Debudgettering en vooruitfinancieringen van operaties andere dan die in de vorm van kredietverlening en participaties.

³ Exclusief de financiering van de kredietverlening en participaties.

⁴ De gegevens over de sociale zekerheid hebben betrekking op dezelfde instellingen als in de nationale rekeningen en houden, net als deze laatste, rekening met de verschuldigde sociale-zekerheidsbijdragen en niet met die welke effectief werden gestort.

XI - 6. — NIEUWE VERPLICHTINGEN EN VORMING VAN FINANCIËLE ACTIVA DOOR DE OVERHEID

(miljarden franken)

Bron : NBB.

	Nieuwe verplichtingen						Vorming van financiële activa in Belgische franken ²		Saldo ⁴	
	In vreemde valuta's	In Belgische franken				(6) = (2) + (3) + (4)	(7) = (1) + (6)	waarvan : door de Schatkist ³		
		Bij de Nationale Bank van België ¹	Andere		waarvan : OLO's					
			Voor ten hoogste een jaar	Voor meer dan een jaar						
(1)	(2)	(3)	(4)	(5)	(6)	(7)	(8)	(9)	(10) = (7) - (8)	
1985	+ 34	- 18	+ 52	+ 562	—	+ 596	+ 631	+ 176	—	+ 455
1986	+ 63	+ 27	+ 297	+ 225	—	+ 549	+ 612	+ 121	—	+ 492
1987	+ 33	- 82	+ 220	+ 381	—	+ 520	+ 553	+ 148	—	+ 405
1988	+ 20	- 21	+ 25	+ 497	—	+ 501	+ 521	+ 107	—	+ 414
1989	+ 69	- 40	+ 271	+ 204	+ 82	+ 434	+ 503	+ 92	—	+ 411
1990	- 22	- 30	+ 144	+ 448	+ 273	+ 562	+ 540	+ 146	—	+ 394
1991	- 13	- 107	+ 126	+ 667	+ 935	+ 685	+ 673	+ 217	+ 124	+ 455
1992	- 112	0	- 45	+ 746	+ 963	+ 701	+ 588	+ 93	+ 26	+ 495
1993	+ 443	0	- 178	+ 360	+ 1.122	+ 182	+ 624	+ 109	+ 117	+ 516
1990 4 ^e kwartaal	+ 21	+ 31	- 142	+ 103	+ 102	- 8	+ 13	+ 49	—	- 36
1991 1 ^e kwartaal	- 6	- 106	+ 312	+ 170	+ 341	+ 376	+ 370	+ 86	+ 63	+ 285
2 ^e kwartaal	- 2	0	+ 10	+ 225	+ 382	+ 235	+ 233	+ 77	+ 35	+ 156
3 ^e kwartaal	0	+ 1	- 35	+ 87	+ 109	+ 53	+ 53	- 39	- 23	+ 92
4 ^e kwartaal	- 5	- 2	- 162	+ 185	+ 103	+ 21	+ 16	+ 93	+ 49	- 77
1992 1 ^e kwartaal	- 17	- 1	+ 166	+ 148	+ 154	+ 313	+ 296	- 63	- 38	+ 359
2 ^e kwartaal	- 1	0	+ 12	+ 118	+ 203	+ 130	+ 129	- 14	- 16	+ 143
3 ^e kwartaal	- 23	0	+ 25	+ 92	+ 118	+ 117	+ 93	- 8	- 16	+ 101
4 ^e kwartaal	- 71	0	- 248	+ 389	+ 488	+ 141	+ 70	+ 177	+ 95	- 107
1993 1 ^e kwartaal	- 10	+ 15	+ 322	- 23	+ 266	+ 314	+ 304	- 33	- 66	+ 337
2 ^e kwartaal	0	- 15	- 18	+ 178	+ 419	+ 145	+ 145	+ 15	+ 30	+ 130
3 ^e kwartaal	+ 204	0	- 203	+ 62	+ 258	- 141	+ 63	- 108	- 82	+ 171
4 ^e kwartaal	+ 248	0	- 278	+ 144	+ 179	- 135	+ 113	+ 235	+ 234	- 122

¹ Veranderingen van het uitstaande bedrag schatkistcertificaten dat het Rentenfonds financiert via de bijzondere bijstand van de Nationale Bank van België, van de portefeuille Belgische overheidseffecten van deze laatste en van de geconsolideerde vordering van de Bank op de Staat. Vanaf 1991, omvat deze kolom nog enkel de, in het kader van een tot 15 miljard Belgische franken beperkte speciale kasfaciliteit, door de Bank aan de Staat verstrekte voorschotten. Per 1 juli 1993 werd die kasfaciliteit krachtens de wet van 22 maart 1993 betreffende het statuut van en het toezicht op de kredietinstellingen volledig afgeschaft.

² Met inbegrip van de kredietverlening en participaties.

³ Het betreft de zogenaamde « beheersverrichtingen » van de Schatkist.

⁴ Deze kolom stemt overeen met het netto financiële tekort van de overheid vermeld in kolom (10) van tabel XI-5 (met tegengesteld teken).

XI - 7. — FINANCIËLE ACTIVA IN HET BEZIT VAN DE OVERHEID¹

(veranderingen in miljarden franken)

Bron : NBB.

	Giraal geld	Andere activa voor ten hoogste een jaar ²			Activa voor meer dan een jaar ²	Totaal ³
		Bij de nationale financiële instellingen ⁴	Bij de nationale niet-financiële sectoren en in het buitenland	(4) = (2) + (3)		
	(1)	(2)	(3)	(4) = (2) + (3)	(5)	(6) = (1) + (4) + (5)
1985	+ 9,0	+ 27,5	+ 15,1	+ 42,5	+ 124,1	+ 175,6
1986	- 5,8	+ 8,8	+ 6,2	+ 15,0	+ 111,4	+ 120,6
1987	+ 6,3	+ 17,2	+ 15,8	+ 33,0	+ 108,8	+ 148,0
1988	+ 13,3	+ 13,1	+ 5,6	+ 18,7	+ 75,4	+ 107,4
1989	- 0,8	+ 10,9	+ 18,3	+ 29,3	+ 63,7	+ 92,1
1990	- 4,5	+ 48,5	+ 1,2	+ 49,8	+ 101,0	+ 146,3
1991	+ 3,0	+ 70,3	+ 29,7	+ 100,0	+ 114,3	+ 217,4
1992	+ 0,2	- 11,8	+ 46,6	+ 34,8	+ 58,2	+ 93,1
1993	+ 7,8	+ 8,7	+ 49,7	+ 58,5	+ 42,5	+ 108,8
1990 4 ^e kwartaal	+ 1,5	- 17,6	+ 47,3	+ 29,7	+ 17,8	+ 49,1
1991 1 ^e kwartaal	- 15,7	+ 97,2	- 27,9	+ 69,3	+ 32,2	+ 85,9
2 ^e kwartaal	- 0,2	+ 6,0	+ 29,7	+ 35,7	+ 41,6	+ 77,1
3 ^e kwartaal	- 23,8	- 4,3	- 31,1	- 35,5	+ 20,6	- 38,6
4 ^e kwartaal	+ 42,7	- 28,6	+ 59,1	+ 30,5	+ 19,9	+ 93,1
1992 1 ^e kwartaal	- 23,8	- 19,9	- 28,9	- 48,8	+ 10,1	- 62,6
2 ^e kwartaal	+ 6,8	- 36,5	+ 1,1	- 35,4	+ 14,6	- 14,0
3 ^e kwartaal	- 10,2	- 3,5	- 11,4	- 14,9	+ 17,3	- 7,8
4 ^e kwartaal	+ 27,4	+ 48,1	+ 85,8	+ 133,9	+ 16,2	+ 177,4
1993 1 ^e kwartaal	- 0,7	+ 3,2	- 43,4	- 40,2	+ 8,0	- 32,8
2 ^e kwartaal	+ 8,7	- 29,1	+ 21,8	- 7,3	+ 13,2	+ 14,5
3 ^e kwartaal	- 12,2	- 61,3	- 49,0	- 110,3	+ 14,2	- 108,3
4 ^e kwartaal	+ 12,0	+ 95,9	+ 120,3	+ 216,2	+ 7,1	+ 235,3

¹ Alleen de financiële activa die bij wijze van voorlopige belegging in het bezit zijn van de federale, communautaire, regionale of lokale overheid, alsook de achterstallige bedrijfsvoorheffing en de vorderingen van de instellingen van sociale zekerheid.

² Oorspronkelijke looptijd.

³ Dit stemt overeen met tabel XI-6, kolom (8).

⁴ NBB, Muntfonds, BPC, Rentenfonds, HWI, banken, spaarbanken, ondernemingen die onder hoofdstuk I van de Wet van 10 juni 1964 vallen, kredietinstellingen van de overheidssector.

XI - 8. — UITSTAANDE BEDRAGEN VAN DE SCHULDEN EN FINANCIËLE ACTIVA VAN DE OVERHEID

(miljarden franken)

Bron : NBB.

Einde periode	Schulden					Financiële activa in Belgische franken ²		Nettoschulden		p.m. Geharmoniseerde schuld
	In vreemde valuta's	In Belgische franken			(4) = (2) + (3)	(5) = (1) + (4)	waarvan : geldmarkt-beleggingen door de Schatkist	(8) = (5) - (6)	p.m. Totaal exclusief de schuld t.o.v. het IMF ²	
		Voor ten hoogste een jaar ¹	Voor meer dan een jaar							
(1)	(2)	(3)			(6)	(7)		(9)	(10)	
1985	1.028	1.307	3.635	4.943	5.971	511	—	5.460	5.361	5.278
1986	1.046	1.617	3.861	5.477	6.524	531	—	5.993	5.908	5.770
1987	1.069	1.752	4.246	5.998	7.066	573	—	6.493	6.412	6.233
1988	1.107	1.758	4.743	6.501	7.608	617	—	6.991	6.907	6.687
1989	1.150	1.994	4.946	6.940	8.090	655	—	7.435	7.346	7.110
1990	1.128	2.099	5.394	7.493	8.621	713	—	7.907	7.828	7.550
1991	1.118	2.141	5.968	8.109	9.227	828	124	8.399	8.317	8.029
1992	1.017	2.129	6.714	8.842	9.859	871	150	8.987	8.872	8.539
1993	1.520	1.953	7.073	9.026	10.546	948	267	9.598	9.481	9.144
1990 4 ^e kwartaal ...	1.128	2.099	5.394	7.493	8.621	713	—	7.907	7.828	7.550
1991 1 ^e kwartaal ...	1.146	2.336	5.530	7.866	9.013	774	63	8.238	8.162	7.916
2 ^e kwartaal ...	1.157	2.351	5.755	8.106	9.264	814	99	8.449	8.368	8.116
3 ^e kwartaal ...	1.142	2.318	5.842	8.160	9.302	757	76	8.544	8.463	8.132
4 ^e kwartaal ...	1.118	2.141	5.968	8.109	9.227	828	124	8.399	8.317	8.029
1992 1 ^e kwartaal ...	1.107	2.307	6.115	8.422	9.529	758	86	8.771	8.688	8.316
2 ^e kwartaal ...	1.099	2.317	6.233	8.549	9.649	729	71	8.919	8.840	8.428
3 ^e kwartaal ...	1.072	2.342	6.324	8.667	9.738	706	54	9.032	8.951	8.504
4 ^e kwartaal ...	1.017	2.129	6.714	8.842	9.859	871	150	8.987	8.872	8.539
1993 1 ^e kwartaal ...	1.017	2.466	6.691	9.157	10.174	832	84	9.343	9.226	8.846
2 ^e kwartaal ...	1.046	2.434	6.868	9.302	10.348	838	115	9.510	9.393	8.999
3 ^e kwartaal ...	1.271	2.230	6.930	9.160	10.432	718	33	9.714	9.597	9.136
4 ^e kwartaal ...	1.520	1.953	7.073	9.026	10.546	948	267	9.598	9.481	9.144

¹ Met inbegrip van het uitstaande bedrag schatkistcertificaten dat het Rentenfonds financiert via de bijzondere bijstand van de Nationale Bank van België en van de portefeuille Belgische overheidseffecten van deze laatste.

² Exclusief kredietverleningen en participaties.

³ De afgifte van schatkistcertificaten, die niet rentedragend zijn, aan het IMF geeft geen aanleiding tot schatkistontvangsten voor de overheid.

XII. — GLOBALISATIES VAN DE JAARREKENINGEN VAN DE NIET-FINANCIËLE ONDERNEMINGEN *

1a. — GEHEEL VAN DE NIET-FINANCIËLE ONDERNEMINGEN — GLOBALISATIE VAN DE BALANSEN NA WINSTVERDELING

Volledige en verkorte schema's

(miljarden franken)¹

	Geheel van de ondernemingen							
	1985	1986	1987	1988	1989	1990	1991	1992
Aantal jaarrekeningen	87.903	88.969	100.964	109.464	118.633	130.728	144.243	153.989
ACTIVA								
A. Vaste activa								
I. Oprichtingskosten	28,1	22,7	21,6	13,7	11,4	10,6	14,2	17,9
II. Immateriële vaste activa	151,7	180,6	193,3	231,4	263,6	301,4	307,7	327,6
III. Materiële vaste activa								
a. Terreinen en gebouwen	778,8	805,8	853,9	935,9	1.048,7	1.189,8	1.324,2	1.460,5
b. Installaties, machines en uitrustingen	1.055,0	1.084,3	1.125,2	1.169,6	1.258,5	1.319,3	1.410,0	1.478,2
c. Meubilair en rollend materieel	204,1	230,4	248,8	264,6	296,2	319,2	299,0	301,1
d. Leasing en soortgelijke rechten	44,6	56,7	89,3	100,7	122,2	127,4	155,9	161,9
e. Overige materiële vaste activa	75,2	78,5	84,6	96,4	114,0	142,9	163,5	181,1
f. Activa in aanbouw en vooruitbetalingen	150,9	147,8	147,9	162,2	189,3	259,9	271,6	276,6
Totaal materiële vaste activa	2.308,7	2.403,4	2.549,7	2.729,2	3.028,9	3.358,6	3.624,3	3.859,4
IV. Financiële vaste activa	622,0	755,2	886,3	1.142,0	1.535,2	1.991,2	2.264,5	2.547,1
Totaal vaste activa	3.110,5	3.362,0	3.650,8	4.116,3	4.839,1	5.661,7	6.210,7	6.752,0
B. Vlottende activa								
V. Vorderingen op meer dan één jaar								
a. Handelsvorderingen	51,5	62,8	63,5	68,7	75,8	89,3	117,9	107,2
b. Overige vorderingen	98,0	118,0	190,0	275,2	376,7	458,8	519,8	641,2
Totaal vorderingen op meer dan één jaar	149,5	180,8	253,5	343,9	452,5	548,1	637,7	748,4
VI. Voorraden en bestellingen in uitvoering								
a. Voorraad	1.088,5	1.056,7	1.056,7	1.153,7	1.250,4	1.310,0	1.370,3	1.391,7
b. Bestellingen in uitvoering	191,2	207,2	179,9	162,5	181,6	220,3	243,5	271,2
Totaal voorraden en bestellingen in uitvoering	1.279,7	1.263,9	1.236,6	1.316,2	1.432,0	1.530,3	1.613,7	1.662,8
VII. Vorderingen op ten hoogste één jaar								
a. Handelsvorderingen	1.690,9	1.648,5	1.659,9	1.890,9	2.154,3	2.298,4	2.417,0	2.334,7
b. Overige vorderingen	356,0	415,0	484,3	725,8	1.002,4	1.250,9	1.466,7	1.697,5
Totaal vorderingen op ten hoogste één jaar	2.047,0	2.063,5	2.144,2	2.616,7	3.156,7	3.549,3	3.883,7	4.032,3
VIII. Geldbeleggingen	273,6	331,7	430,5	544,6	722,1	756,9	769,8	880,6
IX. Liquide middelen	240,0	258,4	278,2	317,9	360,8	382,1	409,6	432,0
X. Overlopende rekeningen	115,7	112,8	114,6	129,8	143,0	163,3	186,8	186,2
Totaal vlottende activa	4.105,5	4.211,1	4.457,7	5.269,1	6.267,1	6.930,1	7.501,3	7.942,3
BALANSTOTAAL	7.216,0	7.573,1	8.108,4	9.385,4	11.106,2	12.591,8	13.712,0	14.694,3

PASSIVA								
A. Eigen vermogen								
I. Kapitaal	1.247,3	1.396,8	1.511,7	1.783,7	2.101,7	2.552,9	2.984,7	3.330,1
II. Uitgiftepremies	141,9	146,8	158,2	178,1	205,2	267,3	284,1	287,9
III. Herwaarderingsmeerwaarden	172,7	151,8	142,8	101,2	103,5	107,4	110,3	123,4
IV. Reserves								
a. Wettelijke reserve	53,5	58,9	64,7	75,3	84,9	90,8	101,1	113,1
b. Onbeschikbare reserves	60,6	67,5	70,2	73,3	78,6	82,9	98,5	120,0
c. Belastingvrije reserves	144,3	159,3	174,0	188,6	269,3	292,3	279,1	270,5
d. Beschikbare reserves	381,2	425,9	473,3	529,5	633,5	691,1	745,1	802,4
Totaal reserves	639,6	711,6	782,2	866,7	1.066,3	1.157,1	1.223,8	1.306,0
V. Overgedragen winst	172,2	204,9	237,8	301,3	367,3	435,3	507,2	558,9
Overgedragen verlies	-219,8	-232,3	-240,8	-228,0	-231,7	-294,8	-372,5	-459,3
VI. Kapitaalsubsidies	122,0	134,9	142,3	143,5	143,9	140,7	125,8	121,9
Totaal eigen vermogen	2.275,9	2.514,6	2.734,2	3.146,3	3.756,2	4.365,9	4.863,4	5.268,8
B. VII. Voorzieningen en uitgestelde belastingen								
a. Voorzieningen voor risico's en kosten	192,2	208,3	225,8	271,0	270,8	297,1	326,1	361,2
b. Uitgestelde belastingen							5,9	9,2
Totaal voorzieningen en uitgestelde belastingen	192,2	208,3	225,8	271,0	270,8	297,1	332,0	370,4
C. Schulden								
VIII. Schulden op meer dan één jaar								
a. Financiële schulden	1.285,7	1.357,8	1.521,6	1.737,6	2.008,5	2.392,0	2.529,7	2.680,5
waarvan : kredietinstellingen ³	(838,4)	(882,1)	(1.019,7)	(1.154,6)	(1.345,7)	(1.585,0)	(1.678,2)	(1.706,0)
b. Handelsschulden	18,7	13,7	12,6	10,9	13,1	24,0	22,4	25,1
c. Ontvangen vooruitbetalingen op bestellingen	33,6	28,4	24,9	16,6	20,0	23,8	20,6	18,6
d. Overige schulden	144,3	150,9	172,9	182,1	191,3	222,8	234,2	224,2
Totaal schulden op meer dan één jaar	1.482,3	1.550,9	1.732,1	1.947,3	2.232,9	2.662,6	2.806,9	2.948,3
IX. Schulden op ten hoogste één jaar								
a. Schulden op meer dan één jaar die binnen het jaar vervallen	181,0	213,8	241,7	291,9	368,6	394,2	485,4	507,0
b. Financiële schulden	592,2	566,8	630,4	793,4	1.179,3	1.404,1	1.481,4	1.723,4
waarvan : kredietinstellingen ³	(505,0)	(473,4)	(487,7)	(584,8)	(809,9)	(904,1)	(874,5)	(954,9)
c. Handelsschulden	1.427,7	1.376,2	1.404,4	1.634,9	1.824,1	1.884,9	1.985,9	1.981,6
d. Ontvangen vooruitbetalingen op bestellingen	207,8	217,6	198,9	210,5	237,6	285,2	307,6	316,4
e. Schulden m.b.t. belastingen, bezoldigingen, sociale lasten	339,7	358,6	374,7	397,5	434,0	457,0	487,0	495,9
f. Overige schulden	376,1	429,7	430,2	545,4	634,2	645,8	757,8	869,2
Totaal schulden op ten hoogste één jaar	3.124,5	3.162,8	3.280,2	3.873,5	4.677,8	5.071,2	5.505,1	5.893,6
X. Overlopende rekeningen	141,1	136,6	136,1	147,3	168,5	195,0	204,6	213,1
Totaal van de schulden	4.747,9	4.850,2	5.148,5	5.968,1	7.079,2	7.928,9	8.516,6	9.055,0

¹ Ingevolge afrondingen kunnen de totaalcijfers in deze tabel licht verschillen van de som van de opgetelde posten.

² Kredietinstellingen, leasingschulden en soortgelijke schulden.

* Bibliografische referentie : Tijdschrift van de Nationale Bank van België, LXVI^e jaargang, nr. 9, september 1991.

XII - 1b. 1. — GEHEEL VAN DE NIET-FINANCIËLE ONDERNEMINGEN — GLOBALISATIE VAN DE RESULTATENSTROMEN

Volledige en verkorte schema's

(miljarden franken)¹

	Geheel van de ondernemingen								
	Operator	1985	1986	1987	1988	1989	1990	1991	1992
Aantal jaarrekeningen		87.903	89.969	100.964	109.464	118.633	130.728	144.243	153.989
RESULTATENSTROMEN									
Bruto toegevoegde waarde, inclusief exploitatiesubsidies		2.405,6	2.538,4	2.604,9	2.843,0	3.055,7	3.276,3	3.421,0	3.555,7
Personeelskosten	-	1.561,4	1.606,2	1.652,8	1.741,7	1.867,7	2.051,9	2.173,8	2.280,5
Afschrijvingen en waardeverminderingen op oprichtingskosten, immateriële en materiële vaste activa	-	326,4	361,4	402,4	466,2	516,1	575,1	610,0	643,5
Netto-waardeverminderingen op voorraden, bestellingen in uitvoering en handelsvorderingen	-	17,9	23,0	18,3	18,3	18,3	20,3	25,0	23,9
Nettovoorzieningen voor risico's en kosten	-	17,0	16,1	22,7	21,7	13,7	14,9	12,0	12,8
Anderse bedrijfskosten ³	-	134,5	119,1	108,4	107,0	116,0	139,1	140,8	151,5
Als herstructureringskosten geactiveerde bedrijfskosten	+	2,6	2,6	3,1	3,9	2,8	2,2	2,4	3,0
Bedrijfsresultaat	=	351,0	415,2	403,4	492,0	526,7	477,1	461,8	446,4
Financiële opbrengsten	+	224,7	231,6	267,9	313,1	483,2	567,3	640,7	747,5
Financiële kosten	-	285,4	297,4	307,1	333,2	462,4	553,6	621,8	742,3
Resultaat uit gewone bedrijfsuitoefening vóór belasting	=	290,3	349,4	364,3	471,9	547,5	490,9	480,7	451,7
Uitzonderlijke opbrengsten	+	69,1	84,1	82,1	95,1	190,1	111,6	136,0	162,2
Uitzonderlijke kosten	-	60,4	87,2	90,7	115,1	110,1	111,4	135,4	134,6
Resultaat van het boekjaar vóór belasting	=	299,0	346,3	355,7	451,9	627,5	491,1	481,4	479,2
Netto- toevoeging (+) of -onttrekking (-) aan de uitgestelde belastingen	-							0,9	1,0
Belastingen op het resultaat	-	79,0	100,3	96,7	110,3	118,2	120,1	123,0	115,4
Resultaat van het boekjaar	=	220,0	246,0	259,0	341,6	509,3	370,9	357,5	362,8
Netto-overboeking naar belastingvrije reserves	-	19,9	19,3	20,3	28,7	86,4	25,4	10,8	0,1
Overgedragen winst van het vorige boekjaar	+	143,7	169,7	193,5	230,4	292,4	356,0	429,6	486,9
Overgedragen verlies van het vorige boekjaar	-	216,3	201,7	221,4	227,8	203,5	224,4	315,4	356,4
TE VERWERKEN RESULTAAT	=	127,5	194,7	210,8	315,5	511,8	477,1	460,8	493,2
RESULTAATVERWERKING									
Netto-onttrekking (+) of -toevoeging (-) aan het eigen vermogen	+	17,0	-25,9	-33,1	-105,1	-249,9	-220,8	-163,9	-154,1
Tussenkost van vennoten (of eigenaars) in het verlies	+	4,7	3,6	2,9	2,2	2,0	1,7	1,8	1,9
Uit te keren winst	-	149,2	172,4	180,6	212,6	263,8	257,9	298,7	341,1
waarvan : vergoeding van het kapitaal		(137,0)	(155,3)	(161,8)	(192,5)	(243,6)	(238,6)	(282,1)	(314,9)

¹ Ingevolge afrondingen kunnen de saldi in deze tabel licht afwijken van het verschil tussen de bedragen van de samenstellende posten.

² De « Andere bedrijfskosten » bestaan uit enerzijds de belastingen en taksen op de bedrijfsuitoefening en anderzijds de andere bedrijfskosten sensu stricto.

XII - 1b. 2. — GEHEEL VAN DE NIET-FINANCIËLE ONDERNEMINGEN — GLOBALISATIE VAN DE RESULTATENSTROMEN

Volledige schema's

(miljarden franken)¹

	Geheel van de ondernemingen								
	Operator	1985	1986	1987	1988	1989	1990	1991	1992
Aantal jaarrekeningen		11.244	10.887	11.232	11.661	12.339	13.420	14.107	14.417
RESULTATENSTROMEN DIE BIJDAGEN T/D BRUTOBESPARINGEN									
Bruto toegevoegde waarde exclusief exploitatiesubsidies		1.963,3	2.049,1	2.072,4	2.258,0	2.422,6	2.579,3	2.669,0	2.743,1
Exploitatiesubsidies	+	36,5	35,2	39,1	38,3	34,3	32,4	33,7	36,7
Bruto toegevoegde waarde, inclusief exploitatiesubsidies	=	1.999,7	2.084,3	2.111,4	2.296,4	2.456,9	2.611,7	2.702,8	2.779,9
Personeelskosten	-	1.304,9	1.318,1	1.335,2	1.392,7	1.484,2	1.622,3	1.706,1	1.774,4
Belastingen en taksen op de bedrijfsuitoefening	-	53,9	55,0	59,2	61,2	69,2	75,2	86,3	91,9
Andere bedrijfskosten	-	27,5	23,5	20,9	23,2	26,9	42,7	34,2	36,1
Bruto exploitatieoverschot	=	613,4	687,7	696,1	819,3	876,6	871,6	876,1	877,5
Opbrengsten uit financiële vaste activa	+	63,6	66,3	72,9	86,3	142,2	152,4	167,1	197,9
Opbrengsten uit vlottende financiële activa	+	55,7	54,5	67,1	88,2	159,4	210,1	237,0	268,1
Interestsubsidies	+	4,5	4,2	4,2	4,8	4,7	6,0	6,3	6,5
Kosten van schulden	-	181,1	180,5	177,6	193,2	247,0	324,4	365,0	408,3
Saldo van de overige financiële opbrengsten en kosten	+	0,5	-5,6	-0,5	0,9	-18,5	-12,3	1,3	-18,9
Saldo van de uitzonderlijke opbrengsten en kosten andere dan waardecorrecties	+	3,1	9,9	10,7	-2,3	3,5	1,5	-8,4	-13,1
Als herstructureringskosten geactiveerde kosten	+	5,9	5,8	7,1	8,8	3,5	3,1	5,7	4,7
Belastingen op het resultaat	-	66,3	83,6	77,6	89,0	92,4	90,8	92,6	82,5
Tussenkost van vennoten in het verlies	+	3,1	2,5	2,1	1,5	1,4	1,0	1,0	1,0
Uit te keren winst	-	136,7	158,2	164,2	194,0	245,3	241,2	281,6	322,3
<i>waarvan : vergoeding voor het kapitaal</i>		<i>(132,2)</i>	<i>(148,9)</i>	<i>(154,0)</i>	<i>(183,9)</i>	<i>(234,3)</i>	<i>(230,5)</i>	<i>(273,3)</i>	<i>(304,9)</i>
BRUTOBESPARINGEN	=	365,7	403,1	440,4	531,3	588,1	577,0	546,9	510,5
VORMING VAN DE BRUTOBESPARINGEN									
Nettoresultaat na belastingen		195,1	210,0	217,5	291,2	460,2	335,9	329,8	339,8
Afschrijvingen met bedrijfskarakter	+	280,0	303,2	330,4	378,5	412,7	455,2	477,1	498,7
Netto uitzonderlijke afschrijvingen	+	8,3	17,9	9,2	21,1	14,1	6,5	7,8	6,6
Nettovoorzieningen en uitgestelde belastingen	+	23,0	29,1	30,8	38,6	17,7	24,3	26,6	20,9
Netto-waardeverminderingen	+	27,9	36,3	44,7	44,7	54,7	51,8	57,4	45,3
Gerealiseerde nettomeerwaarden en ontvangen kapitaalsubsidies	-	35,0	37,5	30,1	50,4	127,5	56,4	71,2	79,4
Tussenkost van vennoten in het verlies	+	3,1	2,5	2,1	1,5	1,4	1,0	1,0	1,0
Uit te keren winst	-	136,7	158,2	164,2	194,0	245,3	241,2	281,6	322,3

¹ Ingevolge afrondingen kunnen de saldi en totalen in deze tabel licht afwijken van het verschil tussen de bedragen van de samenstellende posten.

XII - 1c. — GEHEEL VAN DE NIET-FINANCIËLE ONDERNEMINGEN — GLOBALISATIE VAN DE INVESTERINGSSTROMEN

(miljarden franken)

	Geheel van de ondernemingen							
	1985	1986	1987	1988	1989	1990	1991	1992
I. Volledige en verkorte schema's								
<i>Aantal jaarrekeningen</i>	87.903	89.969	100.964	109.464	118.633	130.728	144.243	153.989
A. Immateriële vaste activa								
Aanschaffingen, inclusief geproduceerde vaste activa	55,7	60,7	56,7	103,2	94,0	98,8	86,2	80,9
Overdrachten + buitengebruikstellingen (netto boekwaarde)	2,7	1,7	3,2	5,0	8,6	3,1	7,9	5,4
B. Materiële vaste activa								
Aanschaffingen, inclusief geproduceerde vaste activa	497,2	537,2	557,1	677,7	856,7	946,5	930,2	920,6
Overdrachten + buitengebruikstellingen (netto boekwaarde)	76,9	82,9	70,4	89,9	106,9	102,9	124,9	131,7
C. Financiële vaste activa								
Aanschaffingen	174,5	220,3	262,7	409,4	646,2	757,7	650,6	640,1
Overdrachten (netto boekwaarde)	52,8	64,9	72,5	96,4	188,2	215,9	226,3	300,2
II. Volledige schema's								
<i>Aantal jaarrekeningen</i>	11.244	10.887	11.232	11.661	12.339	13.420	14.107	14.417
A. Immateriële vaste activa								
Aanschaffingen, inclusief geproduceerde vaste activa	49,4	53,5	46,2	90,5	77,3	81,5	69,8	63,1
Overdrachten + buitengebruikstellingen (netto boekwaarde)	2,3	1,4	2,7	4,6	7,9	2,4	6,9	4,4
B. Materiële vaste activa								
Aanschaffingen, inclusief geproduceerde vaste activa	413,7	428,3	421,9	502,5	650,0	718,5	698,2	671,2
Overdrachten + buitengebruikstellingen (netto boekwaarde)	65,8	74,6	60,2	77,1	89,5	85,1	104,7	108,3
C. Financiële vaste activa								
Aanschaffingen	168,5	210,3	250,8	383,9	600,0	719,9	618,3	596,2
Overdrachten (netto boekwaarde)	50,4	62,4	69,6	93,1	182,2	202,0	208,6	286,5

XII - 1d. — GEHEEL VAN DE NIET-FINANCIËLE ONDERNEMINGEN — RATIO'S BEREKEND OP BASIS VAN DE GLOBALISATIES VAN JAARREKENINGEN

(in pct. van de toegevoegde waarde, tenzij anders vermeld)

	Geheel van de ondernemingen								
	Operator	1985	1986	1987	1988	1989	1990	1991	1992
I. Volledige en verkorte schema's									
Aantal jaarrekeningen		87.903	89.969	100.964	109.464	118.633	130.728	144.243	153.989
1. Verkoopmarges (in pct.) ¹									
1.1 Bruto exploitatieresultaat ² / Omzet		7,0	8,3	8,5	9,2	9,0	8,5	8,3	8,2
1.2 Netto exploitatieresultaat / Omzet		3,5	4,3	4,1	4,6	4,4	3,7	3,5	3,2
2. Primaire verdeling van de toegevoegde waarde									
2.1 Personeelskosten		64,9	63,3	63,5	61,3	61,1	62,6	63,5	64,1
2.2 Andere bedrijfskosten ³		5,6	4,7	4,1	3,7	3,8	4,2	4,1	4,3
2.3 Bruto exploitatieoverschot ^{2,4} = 100 pct. - (2.1) - (2.2)		29,5	32,0	32,4	35,0	35,1	33,1	32,3	31,6
3. Produktiviteit en arbeidskosten (in duizenden BEF) ⁵									
3.1 Toegevoegde waarde per werknemer		1.510	1.586	1.623	1.738	1.824	1.879	1.941	2.006
3.2 Personeelskosten per werknemer		1.006	1.034	1.061	1.095	1.147	1.212	1.267	1.327
4. Aanschaffingen van materiële vaste activa		20,7	21,2	21,4	23,8	28,0	28,9	27,2	25,9
5. Nettorendabiliteit van het eigen vermogen (in pct.)		9,7	9,8	9,5	10,9	13,6	8,5	7,4	6,9
6. Eigen vermogen / Totaal vermogen (in pct.)		31,5	33,2	33,7	33,5	33,8	34,7	35,5	35,9
II. Volledige schema's									
Aantal jaarrekeningen		11.244	10.887	11.232	11.661	12.339	13.420	14.107	14.417
1. Voornaamste elementen die bijdragen tot de vorming van de brutobesparingen ⁶									
1.1 Bruto toegevoegde waarde inclusief exploitatiesubsidies ...		100	100	100	100	100	100	100	100
1.2 Personeelskosten	-	65,3	63,2	63,2	60,7	60,4	62,1	63,1	63,8
1.3 Belastingen en taksen op de bedrijfsuitoefening	-	2,7	2,6	2,8	2,7	2,8	2,9	3,2	3,3
1.4 Andere bedrijfskosten	-	1,4	1,1	1,0	1,0	1,1	1,6	1,3	1,3
1.5 Bruto exploitatieoverschot ^{2,4}	=	30,7	33,0	33,0	35,7	35,7	33,4	32,4	31,6
1.6 Opbrengsten uit financiële activa ⁷	+	6,0	5,8	6,6	7,6	12,3	13,9	15,0	16,8
1.7 Kosten van schulden	-	9,1	8,7	8,4	8,4	10,1	12,4	13,5	14,7
1.8 Belastingen op het resultaat	-	3,3	4,0	3,7	3,9	3,8	3,5	3,4	3,0
1.9 Vergoeding van het kapitaal	-	6,6	7,1	7,3	8,0	9,5	8,8	10,1	11,0
1.10 Saldo van de overige stromen ⁸	+	0,6	0,3	0,7	0,1	-0,7	-0,4	-0,1	-1,3
1.11 Brutobesparingen ⁴	=	18,3	19,3	20,9	23,1	23,9	22,1	20,2	18,4
2. Aanschaffingen van materiële vaste activa		20,7	20,6	20,0	21,9	26,5	27,5	25,8	24,1
3. Aanschaffingen van financiële vaste activa		8,4	10,1	11,9	16,7	24,4	27,6	22,9	21,9
4. Nettorendabiliteit van het eigen vermogen (in pct.)		9,8	9,7	9,3	10,9	14,3	8,9	7,8	7,4
5. Eigen vermogen / Totaal vermogen (in pct.)		31,3	33,1	33,6	33,4	33,9	35,0	35,9	36,5

¹ Deze ratio's zijn berekend op basis van de geglobaliseerde gegevens afkomstig van alle ondernemingen uit de beschouwde groepering die hun omzetcijfer hebben vermeld.

² Het bruto exploitatieresultaat en het bruto exploitatieoverschot vallen samen, op één punt na : de als herstructureringskosten geactiveerde kosten; deze kosten komen in mindering van de exploitatiekosten bij de berekening van het bruto exploitatieresultaat, dat hierdoor dus gunstig is beïnvloed, maar ze hebben geen weerslag op het bruto exploitatieoverschot.

³ De « Andere bedrijfskosten » bestaan uit enerzijds de belastingen en taksen op de bedrijfsuitoefening en anderzijds de andere bedrijfskosten sensu stricto.

⁴ Ingevolge afrondingen kan deze ratio licht verschillen van de waarde die verkregen wordt als resultaat van de rekenkundige bewerking toegepast op de samenstellende posten.

⁵ Deze ratio's zijn berekend op basis van de geglobaliseerde gegevens afkomstig van alle ondernemingen uit de beschouwde groepering die hun personeelsbestand hebben vermeld.

⁶ Zie tabel XII-1b.2.

⁷ Opbrengsten uit zowel vaste als vlottende financiële activa.

⁸ Interestsubsidies + saldo van de overige financiële opbrengsten en kosten + saldo van de uitzonderlijke opbrengsten en kosten met uitzondering van waardecorrecties + als herstructureringskosten geactiveerde kosten + tussenkomst van vennoten in het verlies - winst uit te keren aan beheerders, zaakvoerders en andere begunstigten.

XII - 2a. — VERWERKENDE NIJVERHEID — GLOBALISATIE VAN DE BALANSEN NA WINSTVERDELING

Volledige en verkorte schema's

(miljarden franken)¹

	Geheel van de ondernemingen							
	1985	1986	1987	1988	1989	1990	1991	1992
Aantal jaarrekeningen	14.039	14.038	15.065	15.771	16.531	17.346	18.298	18.852
ACTIVA								
A. Vaste activa								
I. Oprichtingskosten	10,1	6,9	9,1	5,0	4,6	4,5	7,9	11,5
II. Immateriële vaste activa	27,6	38,1	44,7	64,5	82,8	89,3	89,0	103,8
III. Materiële vaste activa								
a. Terreinen en gebouwen	187,9	196,5	202,7	215,8	235,4	262,3	285,1	309,3
b. Installaties, machines en uitrustingen	281,9	299,2	310,6	335,4	382,2	422,1	483,5	533,5
c. Meubilair en rollend materieel	24,9	29,9	33,0	39,7	41,6	47,8	45,6	44,8
d. Leasing en soortgelijke rechten	11,7	20,0	25,4	30,9	35,1	37,8	38,2	42,9
e. Overige materiële vaste activa	14,1	14,9	14,3	15,0	15,1	19,3	18,5	17,4
f. Activa in aanbouw en vooruitbetalingen	39,6	39,4	40,6	48,2	68,6	125,5	127,8	96,9
Totaal materiële vaste activa	560,1	599,8	626,8	685,1	778,0	914,8	998,7	1044,9
IV. Financiële vaste activa	251,1	301,3	347,5	440,6	601,1	756,0	854,8	955,3
Totaal vaste activa	848,9	946,1	1.028,0	1.195,2	1.466,5	1.764,6	1.950,4	2.115,4
B. Vlottende activa								
V. Vorderingen op meer dan één jaar								
a. Handelsvorderingen	14,0	17,5	9,1	10,4	8,2	10,0	8,9	7,3
b. Overige vorderingen	17,9	24,7	28,6	27,2	26,1	26,7	28,1	29,6
Totaal vorderingen op meer dan één jaar	31,9	42,2	37,8	37,6	34,3	36,7	37,0	37,0
VI. Voorraden en bestellingen in uitvoering								
a. Voorraad	515,1	479,9	467,7	515,5	555,3	555,8	561,7	554,1
b. Bestellingen in uitvoering	61,0	62,9	57,4	56,9	62,9	67,9	78,6	69,9
Totaal voorraden en bestellingen in uitvoering	576,1	542,8	525,1	572,4	618,2	623,8	640,3	624,0
VII. Vorderingen op ten hoogste één jaar								
a. Handelsvorderingen	687,3	673,1	644,8	723,6	797,9	793,1	800,7	771,9
b. Overige vorderingen	115,4	148,2	121,6	154,7	224,9	217,9	226,1	207,5
Totaal vorderingen op ten hoogste één jaar	802,7	821,3	766,3	878,3	1.022,8	1.011,1	1.026,8	979,4
VIII. Geldbeleggingen	103,9	134,4	166,4	167,6	201,9	220,6	180,4	181,4
IX. Liquide middelen	59,3	66,3	68,2	80,1	92,9	90,9	96,7	100,9
X. Overlopende rekeningen	17,0	17,0	16,8	18,4	20,1	23,0	24,9	25,5
Totaal vlottende activa	1.591,0	1.624,0	1.580,6	1.754,4	1.990,2	2.006,0	2.006,1	1.948,2
BALANSTOTAAL	2.439,9	2.570,1	2.608,6	2.949,6	3.456,7	3.770,6	3.956,5	4.063,6

PASSIVA								
A. Eigen vermogen								
I. Kapitaal	487,4	527,3	504,3	546,1	600,8	677,4	709,4	730,0
II. Uitgiftepremies	31,1	35,6	40,9	44,5	50,9	53,0	59,1	61,6
III. Herwaarderingsmeerwaarden	29,7	31,1	27,0	23,1	21,2	21,2	23,1	30,9
IV. Reserves								
a. Wettelijke reserve	20,8	22,6	23,4	27,6	29,9	31,9	33,2	34,0
b. Onbeschikbare reserves	15,9	15,2	15,4	14,6	15,8	16,3	14,5	14,4
c. Belastingvrije reserves	67,6	71,0	76,1	77,2	128,3	141,1	143,2	140,8
d. Beschikbare reserves	178,4	201,1	219,5	237,3	296,7	320,1	342,7	350,1
Totaal reserves	282,7	309,9	334,4	356,7	470,7	509,4	533,6	539,3
V. Overgedragen winst	74,7	90,7	112,1	139,4	179,0	199,2	207,7	211,3
Overgedragen verlies	-69,9	-76,5	-76,9	-83,2	-81,3	-98,1	-140,4	-168,8
VI. Kapitaalsubsidies	20,5	20,3	19,1	18,7	20,4	23,2	21,1	19,8
Totaal eigen vermogen	856,3	938,3	960,9	1.045,2	1.261,7	1.385,3	1.413,6	1.424,1
B. VII. Voorzieningen en uitgestelde belastingen								
a. Voorzieningen voor risico's en kosten	92,6	106,3	113,1	133,7	129,7	142,6	149,1	148,2
b. Uitgestelde belastingen							3,7	5,9
Totaal voorzieningen en uitgestelde belastingen	92,6	106,3	113,1	133,7	129,7	142,6	152,8	154,1
C. Schulden								
VIII. Schulden op meer dan één jaar								
a. Financiële schulden	279,5	324,0	366,9	420,6	513,3	632,5	684,2	751,2
waarvan : kredietinstellingen ³	(173,6)	(198,9)	(213,4)	(229,1)	(263,4)	(313,5)	(310,7)	(330,8)
b. Handelsschulden	6,5	4,6	4,0	2,9	3,3	4,0	3,6	2,5
c. Ontvangen vooruitbetalingen op bestellingen	8,3	8,9	5,4	5,7	8,8	12,2	9,6	4,1
d. Overige schulden	34,2	36,2	47,8	67,0	64,1	69,9	80,8	68,9
Totaal schulden op meer dan één jaar	328,4	373,7	424,1	496,2	589,5	718,5	778,2	826,7
IX. Schulden op ten hoogste één jaar								
a. Schulden op meer dan één jaar die binnen het jaar vervallen	57,0	58,1	70,4	103,4	115,0	131,8	162,7	160,7
b. Financiële schulden	233,3	216,0	187,1	197,4	279,2	286,0	315,4	371,9
waarvan : kredietinstellingen ³	(185,7)	(176,0)	(143,6)	(160,9)	(215,7)	(207,3)	(186,9)	(203,8)
c. Handelsschulden	508,6	485,5	480,3	571,4	629,8	634,8	644,7	627,6
d. Ontvangen vooruitbetalingen op bestellingen	51,1	51,8	47,3	49,9	54,1	64,3	78,6	68,7
e. Schulden m.b.t. belastingen, bezoldigingen, sociale lasten	172,3	180,1	180,6	190,1	204,3	208,7	211,6	212,4
f. Overige schulden	96,5	120,1	106,6	121,1	146,5	146,2	151,6	169,0
Totaal schulden op ten hoogste één jaar	1.118,9	1.111,6	1.072,3	1.233,4	1.428,9	1.471,8	1.564,5	1.610,2
X. Overlopende rekeningen	43,7	40,2	38,1	41,1	46,9	52,3	47,3	48,5
Totaal van de schulden	1.491,1	1.525,6	1.534,5	1.770,6	2.065,3	2.242,6	2.390,0	2.485,4

¹ Ingevolge afrondingen kunnen de totaalcijfers in deze tabel licht verschillen van de som van de opgetelde posten.

² Kredietinstellingen, leasingschulden en soortgelijke schulden.

XII - 2b. 1. — VERWERKENDE NIJVERHEID — GLOBALISATIE VAN DE RESULTATENSTROMEN

Volledige en verkorte schema's

(miljarden franken)¹

	Geheel van de ondernemingen								
	Operator	1985	1986	1987	1988	1989	1990	1991	1992
Aantal jaarrekeningen		14.039	14.038	15.065	15.771	16.531	17.346	18.298	18.852
RESULTATENSTROMEN									
Bruto toegevoegde waarde, inclusief exploitatiesubsidies		1.081,4	1.157,3	1.161,1	1.256,2	1.322,8	1.381,1	1.366,1	1.376,4
Personeelskosten	—	735,4	754,8	753,3	781,8	819,6	888,5	912,7	929,6
Afschrijvingen en waardeverminderingen op oprichtingskosten, immateriële en materiële vaste activa	—	150,3	168,6	187,0	215,7	234,3	254,5	260,8	270,6
Netto-waardeverminderingen op voorraden, bestellingen in uitvoering en handelsvorderingen	—	7,5	10,3	7,1	7,8	6,5	6,6	8,6	8,9
Nettovoorzieningen voor risico's en kosten	—	5,7	6,6	12,0	11,2	4,5	2,5	—2,1	—3,8
Andere bedrijfskosten ³	—	34,7	33,1	30,9	29,2	29,0	36,5	38,0	38,6
Als herstructureringskosten geactiveerde bedrijfskosten	+	1,1	1,2	2,0	3,2	0,9	1,3	1,3	1,6
Bedrijfsresultaat	=	148,9	185,1	172,8	213,7	229,8	193,8	149,5	134,1
Financiële opbrengsten	+	78,0	82,0	76,2	86,0	139,0	145,2	142,8	134,2
Financiële kosten	—	107,3	111,4	95,1	97,4	136,8	158,7	170,8	188,4
Resultaat uit gewone bedrijfsuitoefening vóór belasting	=	119,6	155,7	153,9	202,3	232,0	180,4	121,5	79,8
Uitzonderlijke opbrengsten	+	29,9	36,2	34,2	38,8	113,2	45,9	57,0	58,5
Uitzonderlijke kosten	—	30,4	48,4	46,3	65,9	50,9	52,3	67,9	54,3
Resultaat van het boekjaar vóór belasting	=	119,1	143,5	141,8	175,2	294,3	174,1	110,6	84,0
Netto- toevoeging (+) of -onttrekking (—) aan de uitgestelde belastingen	—							0,4	—0,3
Belastingen op het resultaat	—	41,9	56,6	53,7	60,0	58,7	50,2	43,9	40,6
Resultaat van het boekjaar	=	77,2	86,9	88,1	115,2	235,6	123,8	66,4	43,7
Netto-overboeking naar belastingvrije reserves	—	8,8	5,2	9,3	12,1	55,4	8,7	5,1	—1,0
Overgedragen winst van het vorige boekjaar	+	65,8	74,7	88,2	104,7	134,6	171,0	198,6	202,2
Overgedragen verlies van het vorige boekjaar	—	77,2	64,7	70,9	73,9	68,3	76,1	98,9	132,5
TE VERWERKEN RESULTAAT	=	57,0	91,7	96,1	133,9	246,5	210,1	160,9	114,5
RESULTAATVERWERKING									
Netto-onttrekking (+) of -toevoeging (—) aan het eigen vermogen ...	+	—8,9	—36,4	—38,9	—66,5	—167,7	—134,2	—86,2	—34,0
Tussenkost van vennoten (of eigenaars) in het verlies	+	1,7	0,9	0,6	0,2	0,2	0,4	0,3	0,2
Uit te keren winst	—	49,8	56,2	57,8	67,6	79,0	76,3	75,0	80,8
waarvan : vergoeding van het kapitaal		(47,3)	(50,7)	(51,5)	(61,9)	(73,2)	(71,3)	(71,9)	(77,6)

¹ Ingevolge afrondingen kunnen de saldi in deze tabel licht afwijken van het verschil tussen de bedragen van de samenstellende posten.

² De « Andere bedrijfskosten » bestaan uit enerzijds de belastingen en taksen op de bedrijfsuitoefening en anderzijds de andere bedrijfskosten sensu stricto.

XII - 2b. 2. — VERWERKENDE NIJVERHEID — GLOBALISATIE VAN DE RESULTATENSTROMEN

Volledige schema's

(miljarden franken)¹

	Geheel van de ondernemingen								
	Operator	1985	1986	1987	1988	1989	1990	1991	1992
Aantal jaarrekeningen		3.261	3.193	3.233	3.298	3.417	3.631	3.706	3.719
RESULTATENSTROMEN DIE BIJDRAGEN T/D BRUTOBESPARINGEN									
Bruto toegevoegde waarde exclusief exploitatiesubsidies		972,0	1.031,7	1.030,4	1.118,4	1.178,8	1.231,9	1.207,5	1.212,5
Exploitatiesubsidies	+	7,7	10,7	10,2	8,7	6,8	4,7	8,4	8,6
Bruto toegevoegde waarde, inclusief exploitatiesubsidies	=	979,7	1.042,5	1.040,6	1.127,1	1.185,6	1.236,6	1.215,9	1.221,1
Personeelskosten	-	663,9	674,8	669,1	692,7	724,5	787,2	806,2	819,3
Belastingen en taken op de bedrijfsuitoefening	-	14,2	15,9	16,8	16,4	17,6	21,9	23,1	24,3
Andere bedrijfskosten	-	11,2	10,5	9,4	9,3	8,6	11,6	12,2	11,5
Bruto exploitatieoverschot	=	290,4	341,2	345,4	408,7	434,9	415,9	374,4	366,0
Opbrengsten uit financiële vaste activa	+	15,1	16,5	20,2	25,3	52,6	53,3	56,4	57,2
Opbrengsten uit vlottende financiële activa	+	18,7	19,9	18,8	21,3	44,4	47,3	42,3	36,1
Interestsubsidies	+	2,7	2,5	2,4	2,4	2,2	2,3	2,2	2,2
Kosten van schulden	-	60,3	57,2	52,5	54,3	70,2	93,0	108,7	124,8
Saldo van de overige financiële opbrengsten en kosten	+	-9,3	-14,6	-11,0	-8,8	-24,7	-24,5	-19,4	-20,3
Saldo van de uitzonderlijke opbrengsten en kosten andere dan waardecorrecties	+	0,5	5,2	-2,2	-4,8	1,3	0,3	-4,4	-2,1
Als herstructureringskosten geactiveerde kosten	+	4,0	4,2	4,9	7,4	1,5	1,9	4,3	3,2
Belastingen op het resultaat	-	39,2	52,9	49,6	55,8	53,6	44,9	38,7	35,3
Tussenkost van vennoten in het verlies	+	1,4	0,8	0,6	0,2	0,1	0,3	0,3	0,1
Uit te keren winst	-	47,3	53,3	54,4	64,0	75,0	73,1	71,9	77,6
waarvan : vergoeding voor het kapitaal		(46,3)	(49,3)	(49,7)	(60,0)	(70,8)	(69,5)	(70,1)	(75,8)
BRUTOBESPARINGEN	=	176,7	212,2	222,6	277,6	313,5	285,8	236,8	204,8
VORMING VAN DE BRUTOBESPARINGEN									
Nettoresultaat na belastingen		71,4	78,7	79,2	104,3	225,5	117,0	61,1	39,3
Afschrijvingen met bedrijfskarakter	+	140,2	155,8	171,6	197,4	213,2	231,2	235,8	244,2
Netto uitzonderlijke afschrijvingen	+	4,0	10,1	3,7	15,8	6,0	3,8	3,9	3,0
Nettovoorzieningen en uitgestelde belastingen	+	11,3	20,0	19,2	26,3	8,9	7,3	9,3	0,8
Netto-waardeverminderingen	+	12,9	17,3	21,9	19,5	24,9	20,3	30,7	18,9
Gerealiseerde nettomeerwaarden en ontvangen kapitaalsubsidies	-	17,2	17,1	19,2	21,8	90,0	21,1	32,5	23,9
Tussenkost van vennoten in het verlies	+	1,4	0,8	0,6	0,2	0,1	0,3	0,3	0,1
Uit te keren winst	-	47,3	53,3	54,4	64,0	75,0	73,1	71,9	77,6

¹ Ingevolge afrondingen kunnen de saldi en totalen in deze tabel licht afwijken van het verschil tussen de bedragen van de samenstellende posten.

XII - 2c. — VERWERKENDE NIJVERHEID — GLOBALISATIE VAN DE INVESTERINGSSTROMEN

(miljarden franken)

	Geheel van de ondernemingen							
	1985	1986	1987	1988	1989	1990	1991	1992
I. Volledige en verkorte schema's								
<i>Aantal jaarrekeningen</i>	14.039	14.038	15.065	15.771	16.531	17.346	18.298	18.852
A. Immateriële vaste activa								
Aanschaffingen, inclusief geproduceerde vaste activa	24,1	35,5	39,0	62,9	52,5	48,6	47,0	43,1
Overdrachten + buitengebruikstellingen (netto boekwaarde)	2,1	1,0	1,2	2,9	5,4	0,8	4,5	1,4
B. Materiële vaste activa								
Aanschaffingen, inclusief geproduceerde vaste activa	183,7	221,0	217,9	263,1	323,4	373,4	338,4	304,0
Overdrachten + buitengebruikstellingen (netto boekwaarde)	16,9	27,8	16,4	24,5	35,6	23,3	20,6	18,9
C. Financiële vaste activa								
Aanschaffingen	77,3	92,9	121,9	158,2	275,0	263,4	222,3	196,8
Overdrachten (netto boekwaarde)	24,2	34,0	34,1	38,8	75,8	82,2	97,6	92,7
II. Volledige schema's								
<i>Aantal jaarrekeningen</i>	3.261	3.193	3.233	3.298	3.417	3.631	3.706	3.719
A. Immateriële vaste activa								
Aanschaffingen, inclusief geproduceerde vaste activa	23,3	34,4	37,7	61,4	49,8	46,7	45,0	41,3
Overdrachten + buitengebruikstellingen (netto boekwaarde)	2,0	1,0	1,2	2,8	5,3	0,7	4,4	1,3
B. Materiële vaste activa								
Aanschaffingen, inclusief geproduceerde vaste activa	167,8	198,8	191,9	229,4	286,1	334,9	299,9	266,5
Overdrachten + buitengebruikstellingen (netto boekwaarde)	15,0	26,5	15,0	22,9	33,5	21,4	18,4	16,7
C. Financiële vaste activa								
Aanschaffingen	76,6	91,7	120,5	154,4	269,3	259,9	219,7	194,2
Overdrachten (netto boekwaarde)	24,0	33,7	33,7	38,3	74,8	80,3	96,7	90,0

XII - 2d. — VERWERKENDE NIJVERHEID — RATIO'S BEREKEND OP BASIS VAN DE GLOBALISATIES VAN JAARREKENINGEN

(in pct. van de toegevoegde waarde, tenzij anders vermeld)

	Geheel van de ondernemingen								
	Operator	1985	1986	1987	1988	1989	1990	1991	1992
I. Volledige en verkorte schema's									
Aantal jaarrekeningen		14.039	14.038	15.065	15.771	16.531	17.346	18.298	18.852
1. Verkoopmarges (in pct.) ¹									
1.1 Bruto exploitatieresultaat ² / Omzet		8,3	9,9	10,2	11,0	10,7	9,9	9,2	9,0
1.2 Netto exploitatieresultaat / Omzet		4,0	4,9	4,7	5,3	5,2	4,2	3,3	2,9
2. Primaire verdeling van de toegevoegde waarde									
2.1 Personeelskosten		68,0	65,2	64,9	62,2	62,0	64,3	66,8	67,5
2.2 Andere bedrijfskosten ³		3,2	2,9	2,6	2,4	2,2	2,6	2,8	2,8
2.3 Bruto exploitatieoverschot ^{2,4} = 100 pct. - (2.1) - (2.2)		28,8	31,9	32,5	35,4	35,8	33,0	30,4	29,7
3. Produktiviteit en arbeidskosten (in duizenden BEF) ⁵									
3.1 Toegevoegde waarde per werknemer		1.532	1.655	1.718	1.847	1.961	2.000	2.040	2.122
3.2 Personeelskosten per werknemer		1.044	1.082	1.118	1.154	1.215	1.293	1.368	1.440
4. Aanschaffingen van materiële vaste activa		17,0	19,1	18,8	20,9	24,5	27,0	24,8	22,1
5. Nettorendabiliteit van het eigen vermogen (in pct.)		9,0	9,3	9,2	11,0	18,7	8,9	4,7	3,1
6. Eigen vermogen / Totaal vermogen (in pct.)		35,1	36,5	36,8	35,5	36,5	36,7	35,7	35,0
II. Volledige schema's									
Aantal jaarrekeningen		3.261	3.193	3.233	3.298	3.417	3.631	3.706	3.719
1. Voornaamste elementen die bijdragen tot de vorming van de brutobesparingen ⁶									
1.1 Bruto toegevoegde waarde inclusief exploitatiesubsidies ...		100	100	100	100	100	100	100	100
1.2 Personeelskosten	-	67,8	64,7	64,3	61,5	61,1	63,7	66,3	67,1
1.3 Belastingen en taksen op de bedrijfsuitoefening	-	1,5	1,5	1,6	1,5	1,5	1,8	1,9	2,0
1.4 Andere bedrijfskosten	-	1,1	1,0	0,9	0,8	0,7	0,9	1,0	0,9
1.5 Bruto exploitatieoverschot ^{2,4}	=	29,6	32,7	33,2	36,3	36,7	33,6	30,8	30,0
1.6 Opbrengsten uit financiële activa ⁷	+	3,5	3,5	3,7	4,1	8,2	8,1	8,1	7,6
1.7 Kosten van schulden	-	6,2	5,5	5,0	4,8	5,9	7,5	8,9	10,2
1.8 Belastingen op het resultaat	-	4,0	5,1	4,8	4,9	4,5	3,6	3,2	2,9
1.9 Vergoeding van het kapitaal	-	4,7	4,7	4,8	5,3	6,0	5,6	5,8	6,2
1.10 Saldo van de overige stromen ⁸	+	-0,2	-0,5	-0,9	-0,8	-2,0	-1,9	-1,5	-1,5
1.11 Brutobesparingen ⁴	=	18,0	20,4	21,4	24,6	26,5	23,1	19,5	16,8
2. Aanschaffingen van materiële vaste activa		17,1	19,1	18,4	20,4	24,1	27,1	24,7	21,8
3. Aanschaffingen van financiële vaste activa		7,8	8,8	11,6	13,7	22,7	21,0	18,1	15,9
4. Nettorendabiliteit van het eigen vermogen (in pct.)		8,9	9,0	8,9	10,8	19,3	9,1	4,7	3,0
5. Eigen vermogen / Totaal vermogen (in pct.)		35,1	36,6	37,0	35,5	36,7	36,9	35,8	35,1

¹ Deze ratio's zijn berekend op basis van de geglobaliseerde gegevens afkomstig van alle ondernemingen uit de beschouwde groepering die hun omzetcijfer hebben vermeld.

² Het bruto exploitatieresultaat en het bruto exploitatieoverschot vallen samen, op één punt na: de als herstructureringskosten geactiveerde kosten; deze kosten komen in mindering van de exploitatiekosten bij de berekening van het bruto exploitatieresultaat, dat hierdoor dus gunstig is beïnvloed, maar ze hebben geen weerslag op het bruto exploitatieoverschot.

³ De « Andere bedrijfskosten » bestaan uit enerzijds de belastingen en taksen op de bedrijfsuitoefening en anderzijds de andere bedrijfskosten sensu stricto.

⁴ Ingevolge afrondingen kan deze ratio licht verschillen van de waarde die verkregen wordt als resultaat van de rekenkundige bewerking toegepast op de samenstellende posten.

⁵ Deze ratio's zijn berekend op basis van de geglobaliseerde gegevens afkomstig van alle ondernemingen uit de beschouwde groepering die hun personeelsbestand hebben vermeld.

⁶ Zie tabel XII-1b.2.

⁷ Opbrengsten uit zowel vaste als vlottende financiële activa.

⁸ Interestsubsidies + saldo van de overige financiële opbrengsten en kosten + saldo van de uitzonderlijke opbrengsten en kosten met uitzondering van waardecorrecties + als herstructureringskosten geactiveerde kosten + tussenkomst van vennoten in het verlies - winst uit te keren aan beheerders, zaakvoerders en andere begunstigen.

XII - 3a. — HANDEL — GLOBALISATIE VAN DE BALANSEN NA WINSTVERDELING

Volledige en verkorte schema's

(miljarden franken)¹

	Geheel van de ondernemingen							
	1985	1986	1987	1988	1989	1990	1991	1992
Aantal jaarrekeningen	39.634	39.956	45.067	48.042	51.113	55.270	59.961	62.995
ACTIVA								
A. Vaste activa								
I. Oprichtingskosten	3,0	2,9	2,8	2,1	1,8	2,3	2,7	2,5
II. Immateriële vaste activa	13,3	14,7	16,4	19,6	22,5	24,3	25,9	28,7
III. Materiële vaste activa								
a. Terreinen en gebouwen	101,7	109,3	126,3	143,1	173,7	200,1	224,6	250,1
b. Installaties, machines en uitrustingen	54,1	57,2	64,3	74,2	90,7	92,6	99,3	102,7
c. Meubilair en rollend materieel	26,7	30,7	35,3	39,8	45,2	49,3	52,8	55,1
d. Leasing en soortgelijke rechten	14,3	14,7	16,4	18,1	20,8	24,3	26,1	28,6
e. Overige materiële vaste activa	18,0	19,6	21,5	22,9	26,7	33,1	37,1	38,1
f. Activa in aanbouw en vooruitbetalingen	4,5	4,1	6,3	11,5	10,1	10,2	9,2	10,0
Totaal materiële vaste activa	219,3	235,6	270,3	309,7	367,2	409,6	449,1	484,6
IV. Financiële vaste activa	135,4	172,5	174,4	211,7	275,9	355,1	416,4	453,1
Totaal vaste activa	371,1	425,6	463,8	543,0	667,4	791,4	894,1	968,9
B. Vlottende activa								
V. Vorderingen op meer dan één jaar								
a. Handelsvorderingen	19,3	25,3	27,3	30,0	32,1	23,3	26,1	28,9
b. Overige vorderingen	7,3	8,7	9,7	9,2	15,5	10,9	9,8	10,3
Totaal vorderingen op meer dan één jaar	26,6	34,0	37,0	39,2	47,6	34,2	35,9	39,2
VI. Voorraden en bestellingen in uitvoering								
a. Voorraad	390,7	402,6	423,1	470,6	513,1	546,2	577,6	587,9
b. Bestellingen in uitvoering	4,7	3,9	3,0	5,7	5,8	5,7	6,8	6,4
Totaal voorraden en bestellingen in uitvoering	395,3	406,5	426,2	476,3	518,9	551,9	584,4	594,3
VII. Vorderingen op ten hoogste één jaar								
a. Handelsvorderingen	543,9	502,7	525,4	594,7	656,8	675,2	700,0	693,0
b. Overige vorderingen	78,5	76,2	81,5	90,9	115,0	115,9	137,9	159,8
Totaal vorderingen op ten hoogste één jaar	622,4	578,9	606,9	685,6	771,7	791,0	837,9	852,8
VIII. Geldbeleggingen	72,4	67,9	86,5	101,5	120,1	122,9	115,4	130,8
IX. Liquide middelen	88,3	91,2	95,3	102,9	116,7	124,5	132,6	127,9
X. Overlopende rekeningen	16,1	15,7	17,4	21,1	24,0	26,4	30,5	26,8
Totaal vlottende activa	1.221,2	1.194,3	1.269,3	1.426,7	1.599,1	1.651,0	1.736,7	1.771,8
BALANSTOTAAL	1.592,2	1.619,9	1.733,2	1.969,7	2.266,5	2.442,4	2.630,8	2.740,7

PASSIVA								
A. Eigen vermogen								
I. Kapitaal	222,0	251,1	259,9	279,1	312,8	348,6	380,7	407,0
II. Uitgiftepremies	3,6	6,5	8,7	10,1	23,5	26,5	34,9	36,5
III. Herwaarderingsmeerwaarden	7,0	6,7	6,6	6,1	6,5	6,5	7,4	8,0
IV. Reserves								
a. Wettelijke reserve	12,2	13,7	14,6	16,1	18,0	19,2	21,1	22,3
b. Onbeschikbare reserves	7,9	8,3	7,9	8,3	8,9	8,9	8,9	23,6
c. Belastingvrije reserves	25,4	24,5	29,2	35,5	44,3	47,5	43,6	40,1
d. Beschikbare reserves	105,6	116,3	126,9	138,8	155,0	163,8	175,3	187,5
Totaal reserves	151,1	162,8	178,7	198,6	226,1	239,4	248,9	273,6
V. Overgedragen winst	65,4	77,5	76,2	88,2	97,3	111,4	129,3	146,4
Overgedragen verlies	-55,1	-56,2	-59,1	-54,7	-61,7	-73,3	-92,2	-113,4
VI. Kapitaalsubsidies	1,8	1,9	2,3	2,3	2,4	2,3	2,2	2,4
Totaal eigen vermogen	395,7	450,3	473,2	529,7	607,0	661,3	711,1	760,4
B. VII. Voorzieningen en uitgestelde belastingen								
a. Voorzieningen voor risico's en kosten	22,8	22,7	25,0	26,9	31,8	30,9	35,1	37,4
b. Uitgestelde belastingen								
Totaal voorzieningen en uitgestelde belastingen	22,8	22,7	25,0	26,9	31,8	30,9	35,1	37,4
C. Schulden								
VIII. Schulden op meer dan één jaar								
a. Financiële schulden	115,3	138,2	166,4	190,4	249,4	295,3	324,4	357,1
waarvan : kredietinstellingen ³	(76,8)	(95,4)	(117,2)	(134,7)	(163,6)	(194,7)	(206,9)	(218,2)
b. Handelsschulden	4,6	3,8	3,5	3,2	3,0	4,6	5,2	3,8
c. Ontvangen vooruitbetalingen op bestellingen	1,0	1,2	0,8	0,2	0,5	0,5	0,5	0,2
d. Overige schulden	27,7	25,2	23,3	25,6	32,4	32,6	38,9	34,1
Totaal schulden op meer dan één jaar	148,5	168,4	194,0	219,4	285,2	332,9	369,1	395,1
IX. Schulden op ten hoogste één jaar								
a. Schulden op meer dan één jaar die binnen het jaar vervallen	19,1	20,3	26,7	35,1	43,8	45,4	53,8	61,0
b. Financiële schulden	234,0	199,7	220,1	263,5	310,8	341,3	354,6	389,8
waarvan : kredietinstellingen ³	(207,2)	(183,8)	(200,4)	(224,6)	(272,2)	(282,7)	(291,2)	(310,6)
c. Handelsschulden	563,5	541,0	567,1	641,3	690,2	718,1	745,0	739,8
d. Ontvangen vooruitbetalingen op bestellingen	13,2	13,1	12,3	16,9	16,4	19,0	20,1	19,0
e. Schulden m.b.t. belastingen, bezoldigingen, sociale lasten	73,4	77,3	82,9	89,2	99,9	106,7	117,8	119,7
f. Overige schulden	99,9	103,5	108,5	121,1	149,4	149,0	183,3	182,5
Totaal schulden op ten hoogste één jaar	1.003,1	954,8	1.017,7	1.167,2	1.310,4	1.379,5	1.474,6	1.511,9
X. Overlopende rekeningen	22,1	23,7	23,3	26,4	32,1	37,7	40,9	35,9
Totaal van de schulden	1.173,7	1.146,9	1.235,0	1.413,0	1.627,8	1.750,1	1.884,6	1.943,0

¹ Ingevolge afrondingen kunnen de totaalcijfers in deze tabel licht verschillen van de som van de opgetelde posten.

² Kredietinstellingen, leasingschulden en soortgelijke schulden.

XII - 3b. 1. — HANDEL — GLOBALISATIE VAN DE RESULTATENSTROMEN

Volledige en verkorte schema's

(miljarden franken)¹

	Geheel van de ondernemingen								
	Operator	1985	1986	1987	1988	1989	1990	1991	1992
Aantal jaarrekeningen		39.634	39.956	45.067	48.042	51.113	55.270	59.961	62.995
RESULTATENSTROMEN									
Bruto toegevoegde waarde, inclusief exploitatiesubsidies		496,6	525,4	549,6	609,2	663,7	706,3	755,3	776,6
Personeelskosten	-	313,0	323,5	343,3	364,3	400,7	431,3	467,2	492,9
Afschrijvingen en waardeverminderingen op oprichtingskosten, immateriële en materiële vaste activa	-	46,4	51,7	59,3	71,1	82,2	90,6	101,8	105,0
Netto-waardeverminderingen op voorraden, bestellingen in uitvoering en handelsvorderingen	-	5,9	6,2	5,2	6,2	6,6	7,0	7,7	7,8
Nettovoorzieningen voor risico's en kosten	-	3,0	2,5	2,6	2,2	1,4	1,6	1,3	0,1
Andere bedrijfskosten ³	-	61,1	53,8	51,0	50,6	55,9	59,2	59,4	65,0
Als herstructureringskosten geactiveerde bedrijfskosten	+	1,1	1,1	0,9	0,5	0,6	0,6	0,9	0,7
Bedrijfsresultaat	=	68,3	88,8	89,1	115,3	117,5	117,1	118,8	106,5
Financiële opbrengsten	+	62,3	56,1	53,0	51,4	78,5	91,6	93,3	104,8
Financiële kosten	-	65,2	64,2	60,9	68,7	93,2	112,2	127,2	130,1
Resultaat uit gewone bedrijfsuitoefening vóór belasting	=	65,4	80,7	81,2	98,0	102,8	96,5	84,8	81,2
Uitzonderlijke opbrengsten	+	14,4	17,1	19,2	24,6	30,2	24,9	37,9	45,6
Uitzonderlijke kosten	-	13,5	19,5	18,4	24,2	24,3	20,3	22,4	26,0
Resultaat van het boekjaar vóór belasting	=	66,3	78,3	82,0	98,4	108,7	101,1	100,3	100,8
Netto-toevoeging (+) of -onttrekking (-) aan de uitgestelde belastingen	-							0,1	0,3
Belastingen op het resultaat	-	21,4	25,2	27,3	30,4	32,4	36,7	37,6	37,2
Resultaat van het boekjaar	=	44,9	53,1	54,7	68,0	76,3	64,4	62,5	63,3
Netto-overboeking naar belastingvrije reserves	-	2,6	1,7	5,5	8,0	7,6	5,8	-0,8	-2,7
Overgedragen winst van het vorige boekjaar	+	53,7	64,3	66,6	78,6	87,2	95,2	109,0	125,0
Overgedragen verlies van het vorige boekjaar	-	47,3	50,1	52,9	50,4	54,9	58,3	67,4	87,2
TE VERWERKEN RESULTAAT	=	48,7	65,6	62,9	88,2	100,9	95,5	104,9	103,9
RESULTAATVERWERKING									
Netto-onttrekking (+) of -toevoeging (-) aan het eigen vermogen ...	+	21,0	35,8	31,5	49,9	51,0	-54,6	-52,9	-60,3
Tussenkomst van vennoten (of eigenaars) in het verlies	+	1,4	1,5	1,3	1,0	0,8	0,8	0,9	1,1
Uit te keren winst	-	29,1	31,3	32,7	39,3	50,7	41,6	52,9	44,7
waarvan : vergoeding van het kapitaal		(24,5)	(26,7)	(27,8)	(33,2)	(45,1)	(36,5)	(48,0)	(39,8)

¹ Ingevolge afrondingen kunnen de saldi in deze tabel licht afwijken van het verschil tussen de bedragen van de samenstellende posten.

² De « Andere bedrijfskosten » bestaan uit enerzijds de belastingen en taken op de bedrijfsuitoefening en anderzijds de andere bedrijfskosten sensu stricto.

XII - 3b. 2. — HANDEL — GLOBALISATIE VAN DE RESULTATENSTROMEN

Volledige schema's

(miljarden franken)¹

	Geheel van de ondernemingen								
	Operator	1985	1986	1987	1988	1989	1990	1991	1992
Aantal jaarrekeningen		4.446	4.178	4.282	4.416	4.635	4.966	5.155	5.246
RESULTATENSTROMEN DIE BIJDAGEN T/D BRUTOBESPARINGEN									
Bruto toegevoegde waarde exclusief exploitatiesubsidies		347,7	359,6	368,7	413,4	455,2	474,9	502,1	507,5
Exploitatiesubsidies	+	2,0	1,7	2,9	5,3	3,4	3,1	4,5	3,0
Bruto toegevoegde waarde, inclusief exploitatiesubsidies	=	349,7	361,3	371,6	418,7	458,5	478,0	506,6	510,5
Personeelskosten	-	225,8	224,8	233,2	246,5	273,3	287,5	308,7	321,7
Belastingen en taksen op de bedrijfsuitoefening	-	32,0	30,9	34,2	36,7	41,4	40,7	46,1	47,5
Andere bedrijfskosten	-	6,4	4,8	4,1	4,2	6,2	9,8	5,0	8,3
Bruto exploitatieoverschot	=	85,5	100,7	100,1	131,3	137,7	140,1	146,7	133,0
Opbrengsten uit financiële vaste activa	+	21,0	17,0	13,6	13,2	24,2	26,3	26,6	37,6
Opbrengsten uit vlottende financiële activa	+	17,2	14,8	12,7	13,3	22,2	22,9	21,3	20,7
Interestsubsidies	+	0,3	0,3	0,3	0,4	0,5	0,5	0,5	0,5
Kosten van schulden	-	31,7	28,4	25,6	28,4	38,4	52,5	56,4	58,3
Saldo van de overige financiële opbrengsten en kosten	+	-2,3	-3,7	-1,0	-6,5	-9,3	-2,8	-7,6	-5,6
Saldo van de uitzonderlijke opbrengsten en kosten andere dan waardecorrecties	+	1,8	1,3	4,9	-0,1	-0,8	0,6	1,9	-3,3
Als herstructureringskosten geactiveerde kosten	+	1,2	1,2	0,9	0,7	0,6	1,0	1,0	0,9
Belastingen op het resultaat	-	15,9	17,9	19,0	21,4	22,3	25,1	26,0	24,6
Tussenkost van vennoten in het verlies	+	0,7	1,0	0,9	0,6	0,4	0,5	0,3	0,5
Uit te keren winst	-	24,0	25,6	26,3	32,2	43,9	35,5	46,2	38,2
<i>waarvan : vergoeding voor het kapitaal</i>		(22,8)	(24,6)	(25,2)	(30,2)	(42,2)	(33,9)	(44,7)	(36,8)
BRUTOBESPARINGEN	=	53,9	60,8	61,6	70,9	70,9	75,7	62,1	63,2
VORMING VAN DE BRUTOBESPARINGEN									
Nettoresultaat na belastingen		35,3	39,3	39,0	50,4	60,4	52,0	52,6	56,7
Afschrijvingen met bedrijfskarakter	+	31,0	32,6	35,7	43,0	49,5	52,4	58,9	57,9
Netto uitzonderlijke afschrijvingen	+	1,1	2,7	0,5	1,1	1,0	1,2	1,7	1,1
Nettovoorzieningen en uitgesteld belastingen	+	3,7	3,1	3,0	3,7	0,3	2,9	3,4	1,4
Netto-waardeverminderingen	+	9,3	9,6	12,4	15,3	14,7	9,3	9,4	12,0
Gerealiseerde nettomeerwaarden en ontvangen kapitaalsubsidies	-	3,1	1,9	3,7	11,0	11,6	7,1	18,1	28,2
Tussenkost van vennoten in het verlies	+	0,7	1,0	0,9	0,6	0,4	0,5	0,3	0,5
Uit te keren winst	-	24,0	25,6	26,3	32,2	43,9	35,5	46,2	38,2

¹ Ingevolge afrondingen kunnen de saldi en totalen in deze tabel licht afwijken van het verschil tussen de bedragen van de samenstellende posten.

XII - 3c. — HANDEL — GLOBALISATIE VAN DE INVESTERINGSSTROMEN

(miljarden franken)

	Geheel van de ondernemingen							
	1985	1986	1987	1988	1989	1990	1991	1992
I. Volledige en verkorte schema's								
<i>Aantal jaarrekeningen</i>	39.634	39.956	45.067	48.042	51.113	55.270	59.961	62.995
A. Immateriële vaste activa								
Aanschaffingen, inclusief geproduceerde vaste activa	4,9	6,6	7,2	12,1	13,5	12,2	10,8	13,3
Overdrachten + buitengebruikstellingen (netto boekwaarde)	0,3	0,3	0,3	0,6	0,8	0,6	0,7	0,9
B. Materiële vaste activa								
Aanschaffingen, inclusief geproduceerde vaste activa	69,3	80,9	100,3	126,8	148,4	155,0	154,5	155,0
Overdrachten + buitengebruikstellingen (netto boekwaarde)	8,9	9,8	11,4	15,5	18,7	16,8	16,6	21,7
C. Financiële vaste activa								
Aanschaffingen	38,4	62,4	40,3	60,7	113,6	115,1	96,5	92,2
Overdrachten (netto boekwaarde)	12,4	16,5	7,6	12,8	46,4	29,3	24,3	39,9
II. Volledige schema's								
<i>Aantal jaarrekeningen</i>	4.446	4.178	4.282	4.416	4.635	4.966	5.155	5.246
A. Immateriële vaste activa								
Aanschaffingen, inclusief geproduceerde vaste activa	2,2	3,8	3,1	6,8	7,1	5,6	3,9	5,6
Overdrachten + buitengebruikstellingen (netto boekwaarde)	0,1	0,2	0,2	0,4	0,4	0,2	0,3	0,4
B. Materiële vaste activa								
Aanschaffingen, inclusief geproduceerde vaste activa	42,6	46,4	57,0	73,0	84,8	84,3	80,3	76,7
Overdrachten + buitengebruikstellingen (netto boekwaarde)	5,4	7,2	8,3	11,6	13,8	11,1	10,7	14,7
C. Financiële vaste activa								
Aanschaffingen	37,1	59,9	37,1	55,6	103,1	108,4	88,4	83,9
Overdrachten (netto boekwaarde)	12,0	16,0	7,0	12,0	45,4	25,1	21,7	37,3

XII - 3d. — HANDEL — RATIO'S BEREKEND OP BASIS VAN DE GLOBALISATIES VAN JAARREKENINGEN

(in pct. van de toegevoegde waarde, tenzij anders vermeld)

	Geheel van de ondernemingen								
	Operator	1985	1986	1987	1988	1989	1990	1991	1992
I. Volledige en verkorte schema's									
Aantal jaarrekeningen		39.634	39.956	45.067	48.042	51.113	55.270	59.961	62.995
1. Verkoopmarges (in pct.) ¹									
1.1 Bruto exploitatieresultaat ² / Omzet		2,8	3,6	3,7	4,3	4,1	3,9	3,9	3,6
1.2 Netto exploitatieresultaat / Omzet		1,6	2,2	2,1	2,6	2,4	2,2	2,1	1,8
2. Primaire verdeling van de toegevoegde waarde									
2.1 Personeelskosten		63,0	61,6	62,5	59,8	60,4	61,1	61,9	63,5
2.2 Andere bedrijfskosten ³		12,3	10,2	9,2	8,3	8,4	8,4	7,9	8,4
2.3 Bruto exploitatieoverschot ^{2,4} = 100 pct. - (2.1) - (2.2)		24,7	28,2	28,3	31,9	31,2	30,5	30,3	28,2
3. Produktiviteit en arbeidskosten (in duizenden BEF) ⁵									
3.1 Toegevoegde waarde per werknemer		1.431	1.521	1.525	1.626	1.685	1.719	1.767	1.782
3.2 Personeelskosten per werknemer		914	951	965	984	1.029	1.064	1.107	1.145
4. Aanschaffingen van materiële vaste activa		14,0	15,4	18,2	20,8	22,4	21,9	20,5	20,0
5. Nettorendabiliteit van het eigen vermogen (in pct.)		11,4	11,8	11,6	12,8	12,6	9,7	8,8	8,3
6. Eigen vermogen / Totaal vermogen (in pct.)		24,9	27,8	27,3	26,9	26,8	27,1	27,0	27,7
II. Volledige schema's									
Aantal jaarrekeningen		4.446	4.178	4.282	4.416	4.635	4.966	5.155	5.246
1. Voornaamste elementen die bijdragen tot de vorming van de brutobesparingen ⁶									
1.1 Bruto toegevoegde waarde inclusief exploitatiesubsidies ...		100	100	100	100	100	100	100	100
1.2 Personeelskosten	-	64,6	62,2	62,8	58,9	59,6	60,1	60,9	63,0
1.3 Belastingen en taken op de bedrijfsuitoefening	-	9,2	8,6	9,2	8,8	9,0	8,5	9,1	9,3
1.4 Andere bedrijfskosten	-	1,8	1,3	1,1	1,0	1,4	2,0	1,0	1,6
1.5 Bruto exploitatieoverschot ^{2,4}	=	24,4	27,9	26,9	31,4	30,0	29,3	29,0	26,0
1.6 Opbrengsten uit financiële activa ⁷	+	10,9	8,8	7,1	6,3	10,1	10,3	9,5	11,4
1.7 Kosten van schulden	-	9,1	7,9	6,9	6,8	8,4	11,0	11,1	11,4
1.8 Belastingen op het resultaat	-	4,5	5,0	5,1	5,1	4,9	5,3	5,1	4,8
1.9 Vergoeding van het kapitaal	-	6,5	6,8	6,8	7,2	9,2	7,1	8,8	7,2
1.10 Saldo van de overige stromen ⁸	+	0,2	-0,2	1,4	-1,6	-2,2	-0,4	-1,1	-1,6
1.11 Brutobesparingen ⁴	=	15,4	16,9	16,6	16,9	15,5	15,8	12,3	12,4
2. Aanschaffingen van materiële vaste activa		12,2	12,9	15,3	17,4	18,5	17,6	15,9	15,0
3. Aanschaffingen van financiële vaste activa		10,6	16,6	10,0	13,3	22,5	22,7	17,5	16,4
4. Nettorendabiliteit van het eigen vermogen (in pct.)		11,7	11,7	11,5	13,4	13,8	11,0	10,3	10,3
5. Eigen vermogen / Totaal vermogen (in pct.)		24,3	27,7	26,8	26,2	26,4	26,7	26,9	28,1

¹ Deze ratio's zijn berekend op basis van de geglobaliseerde gegevens afkomstig van alle ondernemingen uit de beschouwde groepering die hun omzetcijfer hebben vermeld.

² Het bruto exploitatieresultaat en het bruto exploitatieoverschot vallen samen, op één punt na : de als herstructureringskosten geactiveerde kosten; deze kosten komen in mindering van de exploitatiekosten bij de berekening van het bruto exploitatieresultaat, dat hierdoor dus gunstig is beïnvloed, maar ze hebben geen weerslag op het bruto exploitatieoverschot.

³ De « Andere bedrijfskosten » bestaan uit enerzijds de belastingen en taken op de bedrijfsuitoefening en anderzijds de andere bedrijfskosten sensu stricto.

⁴ Ingevolge afrondingen kan deze ratio licht verschillen van de waarde die verkregen wordt als resultaat van de rekenkundige bewerking toegepast op de samenstellende posten.

⁵ Deze ratio's zijn berekend op basis van de geglobaliseerde gegevens afkomstig van alle ondernemingen uit de beschouwde groepering die hun personeelsbestand hebben vermeld.

⁶ Zie tabel XII-1b.2.

⁷ Opbrengsten uit zowel vaste als vlottende financiële activa.

⁸ Interestsubsidies + saldo van de overige financiële opbrengsten en kosten + saldo van de uitzonderlijke opbrengsten en kosten met uitzondering van waardecorrecties + als herstructureringskosten geactiveerde kosten + tussenkomst van vennoten in het verlies - winst uit te keren aan beheerders, zaakvoerders en andere begunstigen.

PASSIVA								
A. Eigen vermogen								
I. Kapitaal	205,1	231,9	280,7	343,3	392,2	474,5	543,2	608,4
II. Uitgiftepremies	4,1	4,1	6,2	15,2	21,2	30,7	41,8	44,2
III. Herwaarderingsmeerwaarden	8,2	7,2	7,6	9,6	10,2	11,6	12,1	14,8
IV. Reserves								
a. Wettelijke reserve	6,1	6,9	7,9	9,2	10,9	12,4	14,1	16,4
b. Onbeschikbare reserves	4,8	5,2	5,4	5,0	5,3	5,8	6,4	7,9
c. Belastingvrije reserves	24,6	33,7	38,0	43,0	61,0	64,1	58,0	58,1
d. Beschikbare reserves	45,0	50,1	56,9	65,2	73,0	81,5	89,8	99,2
Totaal reserves	80,5	95,8	108,2	122,4	150,2	163,8	168,4	181,6
V. Overgedragen winst	19,8	24,4	29,1	37,9	49,1	57,2	65,1	76,9
Overgedragen verlies	-64,2	-66,0	-62,3	-70,8	-67,6	-99,6	-108,5	-138,2
VI. Kapitaalsubsidies	1,2	1,6	2,0	2,6	3,4	3,7	3,6	5,0
Totaal eigen vermogen	254,7	299,0	371,4	460,1	558,6	642,0	725,7	792,5
B. VII. Voorzieningen en uitgestelde belastingen								
a. Voorzieningen voor risico's en kosten	18,1	19,2	21,0	23,9	25,0	30,2	37,8	39,4
b. Uitgestelde belastingen							0,7	1,7
Totaal voorzieningen en uitgestelde belastingen	18,1	19,2	21,0	23,9	25,0	30,2	38,6	41,1
C. Schulden								
VIII. Schulden op meer dan één jaar								
a. Financiële schulden	400,5	425,4	454,4	505,3	611,6	723,4	793,9	830,1
waarvan : kredietinstellingen ²	(349,7)	(369,8)	(399,1)	(436,7)	(509,4)	(578,7)	(614,6)	(636,4)
b. Handelsschulden	1,7	1,4	1,4	1,4	1,5	1,2	1,5	1,6
c. Ontvangen vooruitbetalingen op bestellingen	16,8	13,4	13,6	2,9	3,5	3,7	4,1	3,3
d. Overige schulden	38,5	36,5	38,4	43,4	48,7	55,6	68,2	73,8
Totaal schulden op meer dan één jaar	457,6	476,7	507,8	553,1	665,2	783,8	867,7	908,9
IX. Schulden op ten hoogste één jaar								
a. Schulden op meer dan één jaar die binnen het jaar vervallen	36,4	40,7	51,2	54,8	67,4	89,0	116,6	128,3
b. Financiële schulden	63,3	68,5	66,1	82,4	130,8	177,4	182,9	231,4
waarvan : kredietinstellingen ²	(54,4)	(58,5)	(55,5)	(66,3)	(98,5)	(128,2)	(130,9)	(164,7)
c. Handelsschulden	149,0	152,4	161,2	192,2	234,4	263,9	314,8	319,2
d. Ontvangen vooruitbetalingen op bestellingen	26,7	31,2	27,0	31,2	38,0	46,2	48,2	51,1
e. Schulden m.b.t. belastingen, bezoldigingen, sociale lasten	39,8	42,7	47,2	53,0	60,6	67,9	77,9	82,0
f. Overige schulden	67,1	80,6	78,4	102,1	131,3	139,4	162,3	200,4
Totaal schulden op ten hoogste één jaar	382,3	416,2	431,0	515,7	662,6	783,9	902,7	1.012,2
X. Overlopende rekeningen	36,2	34,3	31,9	32,0	38,5	47,5	53,2	58,2
Totaal van de schulden	876,1	927,2	970,8	1.100,7	1.366,2	1.615,2	1.823,6	1.979,3

¹ Ingevolge afrondingen kunnen de totaalcijfers in deze tabel licht verschillen van de som van de opgetelde posten.

² Kredietinstellingen, leasingschulden en soortgelijke schulden.

* Met uitzondering van de coördinatiecentra.

XII - 4b. 1. — PARTICULIERE NIET-FINANCIËLE DIENSTEN* — GLOBALISATIE VAN DE RESULTATENSTROMEN

Volledige en verkorte schema's

(miljarden franken)¹

	Geheel van de ondernemingen								
	Operator	1985	1986	1987	1988	1989	1990	1991	1992
Aantal jaarrekeningen		23.394	24.320	28.512	32.220	36.188	41.764	47.907	52.529
RESULTATENSTROMEN									
Bruto toegevoegde waarde, inclusief exploitatiesubsidies		306,7	326,0	353,4	404,8	456,0	526,4	585,1	637,7
Personeelskosten	—	191,3	202,4	221,3	247,0	272,8	320,1	352,2	379,8
Afschrijvingen en waardeverminderingen op oprichtingskosten, immateriële en materiële vaste activa	—	49,0	55,9	63,9	79,1	91,8	111,8	125,2	136,1
Netto-waardeverminderingen op voorraden, bestellingen in uitvoering en handelsvorderingen	—	2,2	2,7	2,7	3,2	3,3	3,1	5,5	5,2
Nettovoorzieningen voor risico's en kosten	—	1,3	1,2	2,0	1,9	1,6	3,5	1,6	2,3
Andere bedrijfskosten ²	—	24,5	19,0	16,3	16,8	19,5	28,6	26,9	27,0
Als herstructureringskosten geactiveerde bedrijfskosten	+	0,1	0,1	0,1	0,1	0,2	0,2	0,2	0,6
Bedrijfsresultaat	=	38,5	44,9	47,3	56,9	67,2	59,5	73,8	87,9
Financiële opbrengsten	+	24,7	26,3	29,7	35,0	56,1	59,1	67,9	68,4
Financiële kosten	—	38,8	39,1	41,5	45,5	62,6	82,4	99,9	112,4
Resultaat uit gewone bedrijfsuitoefening vóór belasting	=	24,4	32,1	35,5	46,4	60,7	36,2	41,8	44,0
Uitzonderlijke opbrengsten	+	13,5	17,9	15,3	19,6	33,9	27,8	26,7	40,0
Uitzonderlijke kosten	—	9,3	10,1	11,6	14,1	18,9	27,5	27,7	32,0
Resultaat van het boekjaar vóór belasting	=	28,6	39,9	39,2	51,9	75,7	36,5	40,8	51,9
Netto-toevoeging (+) of -onttrekking (—) aan de uitgestelde belastingen	—							0,4	0,9
Belastingen op het resultaat	—	9,5	10,9	11,4	13,7	15,7	18,3	20,7	23,0
Resultaat van het boekjaar	=	19,1	29,0	27,8	38,2	60,0	18,2	19,7	28,1
Netto-overboeking naar belastingvrije reserves	—	4,2	9,0	4,2	5,9	18,7	5,1	3,1	1,7
Overgedragen winst van het vorige boekjaar	+	16,0	19,0	23,3	28,4	34,6	47,9	56,5	61,6
Overgedragen verlies van het vorige boekjaar	—	58,9	60,5	63,4	62,3	62,1	69,6	124,1	107,7
TE VERWERKEN RESULTAAT	=	—28,0	—21,5	—16,5	—1,6	13,8	—8,6	—50,9	—19,6
RESULTAATVERWERKING									
Netto-onttrekking (+) of -toevoeging (—) aan het eigen vermogen ...	+	40,3	35,8	33,4	22,3	10,5	31,9	75,7	53,0
Tussenkost van vennoten (of eigenaars) in het verlies	+	1,0	1,0	0,8	0,8	0,8	0,3	0,5	0,4
Uit te keren winst	—	13,3	15,3	17,7	21,5	25,1	23,6	25,3	33,8
waarvan: vergoeding van het kapitaal		(10,3)	(12,1)	(14,1)	(17,5)	(20,9)	(19,1)	(20,1)	(27,8)

¹ Ingevolge afrondingen kunnen de saldi in deze tabel licht afwijken van het verschil tussen de bedragen van de samenstellende posten.

² De « Andere bedrijfskosten » bestaan uit enerzijds de belastingen en taksen op de bedrijfsuitoefening en anderzijds de andere bedrijfskosten sensu stricto.

* Met uitzondering van de coördinatiecentra.

XII - 4b. 2. — PARTICULIERE NIET-FINANCIËLE DIENSTEN* — GLOBALISATIE VAN DE RESULTATENSTROMEN

Volledige schema's

(miljarden franken)¹

	Geheel van de ondernemingen								
	Operator	1985	1986	1987	1988	1989	1990	1991	1992
Aantal jaarrekeningen		2.704	2.738	2.859	3.014	3.260	3.680	4.027	4.217
RESULTATENSTROMEN DIE BIJDAGEN T/D BRUTOBESPARINGEN									
Bruto toegevoegde waarde exclusief exploitatiesubsidies		210,6	221,1	234,1	266,5	299,5	341,8	387,1	419,5
Exploitatiesubsidies	+	2,6	0,5	0,7	1,7	2,2	7,9	3,8	0,8
Bruto toegevoegde waarde, inclusief exploitatiesubsidies	=	213,1	221,6	234,8	268,2	301,6	349,7	391,0	420,3
Personeelskosten	-	138,9	143,8	153,9	170,2	186,0	220,2	241,8	257,3
Belastingen en taksen op de bedrijfsuitoefening	-	4,8	5,0	4,8	4,3	5,3	6,2	7,7	8,4
Andere bedrijfskosten	-	5,8	3,7	4,0	5,8	7,8	15,3	12,3	9,7
Bruto exploitatieoverschot	=	63,6	69,1	72,0	87,8	102,3	108,1	129,2	144,9
Opbrengsten uit financiële vaste activa	+	4,2	5,3	6,9	8,7	18,9	15,7	18,8	18,4
Opbrengsten uit vlottende financiële activa	+	9,5	8,8	9,4	13,4	19,9	24,6	26,8	26,5
Interestsubsidies	+	0,9	0,8	0,8	0,9	0,9	0,7	0,7	0,8
Kosten van schulden	-	24,3	23,9	24,0	28,1	35,7	49,7	62,4	69,5
Saldo van de overige financiële opbrengsten en kosten	+	-1,3	-0,2	-1,3	0,2	-2,4	-2,5	-1,0	-1,1
Saldo van de uitzonderlijke opbrengsten en kosten andere dan waardecorrecties	+	0,1	0,8	0,9	1,2	6,0	2,2	-3,1	-4,7
Als herstructureringskosten geactiveerde kosten	+	0,2	0,2	0,8	0,5	0,3	0,2	0,3	0,4
Belastingen op het resultaat	-	6,3	6,9	6,5	8,1	8,3	9,6	11,1	12,1
Tussenkost van vennoten in het verlies	+	0,6	0,7	0,6	0,7	0,7	0,1	0,3	0,2
Uit te keren winst	-	10,0	11,4	13,1	16,3	19,9	18,5	20,0	26,9
waarvan : vergoeding voor het kapitaal		(8,5)	(9,7)	(11,3)	(14,5)	(17,7)	(16,1)	(17,1)	(23,7)
BRUTOBESPARINGEN	=	37,3	43,3	46,5	60,8	83,0	71,4	78,5	76,9
VORMING VAN DE BRUTOBESPARINGEN									
Nettoresultaat na belastingen		13,1	20,1	16,5	24,4	44,6	8,1	12,8	20,9
Afschrijvingen met bedrijfskarakter	+	33,4	36,2	39,2	48,4	55,4	68,9	77,8	84,4
Netto uitzonderlijke afschrijvingen	+	0,8	2,0	1,2	1,9	3,9	0,8	1,4	0,4
Nettovoorzieningen en uitgestelde belastingen	+	1,1	0,7	1,6	1,7	2,2	4,5	1,2	1,3
Netto-waardeverminderingen	+	3,1	3,9	5,7	7,5	9,2	16,9	11,1	10,1
Gerealiseerde nettomeerwaarden en ontvangen kapitaalsubsidies	-	4,7	8,9	5,2	7,5	13,1	9,5	6,0	13,4
Tussenkost van vennoten in het verlies	+	0,6	0,7	0,6	0,7	0,7	0,1	0,3	0,2
Uit te keren winst	-	10,0	11,4	13,1	16,3	19,9	18,5	20,0	26,9

¹ Ingevolge afrondingen kunnen de saldi en totalen in deze tabel licht afwijken van het verschil tussen de bedragen van de samenstellende posten.

* Met uitzondering van de coördinatiecentra.

XII - 4c. — PARTICULIERE NIET-FINANCIËLE DIENSTEN* — GLOBALISATIE VAN DE INVESTERINGSSTROMEN

(miljarden franken)

	Geheel van de ondernemingen							
	1985	1986	1987	1988	1989	1990	1991	1992
I. Volledige en verkorte schema's								
<i>Aantal jaarrekeningen</i>	23.394	24.320	28.512	32.220	36.188	41.764	47.907	52.529
A. Immateriële vaste activa								
Aanschaffingen, inclusief geproduceerde vaste activa	5,3	5,6	8,4	12,7	20,3	17,5	15,0	14,5
Overdrachten + buitengebruikstellingen (netto boekwaarde)	0,2	0,3	0,4	0,4	0,5	0,8	1,5	0,9
B. Materiële vaste activa								
Aanschaffingen, inclusief geproduceerde vaste activa	96,8	112,6	132,4	174,2	249,8	256,8	265,6	273,6
Overdrachten + buitengebruikstellingen (netto boekwaarde)	19,6	24,4	23,9	34,4	39,7	43,0	62,9	64,9
C. Financiële vaste activa								
Aanschaffingen	30,0	33,8	48,2	88,9	120,7	145,8	149,1	193,5
Overdrachten (netto boekwaarde)	9,5	10,3	15,2	22,9	27,1	44,5	56,2	104,6
II. Volledige schema's								
<i>Aantal jaarrekeningen</i>	2.704	2.738	2.859	3.014	3.260	3.680	4.027	4.217
A. Immateriële vaste activa								
Aanschaffingen, inclusief geproduceerde vaste activa	2,8	2,7	3,8	7,5	13,8	10,1	8,8	7,7
Overdrachten + buitengebruikstellingen (netto boekwaarde)	0,1	0,2	0,2	0,3	0,3	0,4	1,0	0,5
B. Materiële vaste activa								
Aanschaffingen, inclusief geproduceerde vaste activa	65,5	72,1	82,2	108,5	170,7	167,2	174,5	173,9
Overdrachten + buitengebruikstellingen (netto boekwaarde)	15,3	21,0	19,5	28,3	30,9	34,3	52,7	53,0
C. Financiële vaste activa								
Aanschaffingen	26,4	28,8	41,5	73,7	99,0	120,0	129,2	162,4
Overdrachten (netto boekwaarde)	7,9	8,9	13,6	21,1	23,4	37,9	42,4	96,9

* Met uitzondering van de coördinatiecentra.

XII - 4d. — PARTICULIERE NIET-FINANCIËLE DIENSTEN* — RATIO'S BEREKEND OP BASIS VAN DE GLOBALISATIES VAN JAARREKENINGEN

(in pct. van de toegevoegde waarde, tenzij anders vermeld)

	Geheel van de ondernemingen								
	Operator	1985	1986	1987	1988	1989	1990	1991	1992
I. Volledige en verkorte schema's									
Aantal jaarrekeningen		23.411	24.330	28.514	32.220	36.188	41.764	47.907	52.529
1. Verkoopmarges (in pct.) ¹									
1.1 Bruto exploitatieresultaat ² / Omzet		10,8	12,0	12,3	13,3	13,5	12,5	12,9	13,0
1.2 Netto exploitatieresultaat / Omzet		4,7	5,2	5,1	5,5	5,7	4,2	4,6	4,9
2. Primaire verdeling van de toegevoegde waarde									
2.1 Personeelskosten		62,4	62,1	62,6	61,0	59,8	60,8	60,2	59,5
2.2 Andere bedrijfskosten ³		8,0	5,8	4,6	4,2	4,3	5,4	4,6	4,2
2.3 Bruto exploitatieoverschot ^{2,4} = 100 pct. - (2.1) - (2.2)		29,6	32,1	32,8	34,8	35,9	33,8	35,2	36,2
3. Produktiviteit en arbeidskosten (in duizenden BEF) ⁵									
3.1 Toegevoegde waarde per werknemer		1.591	1.520	1.567	1.654	1.761	1.840	1.897	1.992
3.2 Personeelskosten per werknemer		1.041	1.003	1.043	1.069	1.122	1.192	1.218	1.274
4. Aanschaffingen van materiële vaste activa		31,6	34,4	37,5	43,0	54,8	48,8	45,4	42,9
5. Nettorendabiliteit van het eigen vermogen (in pct.)		7,5	9,7	7,5	8,3	10,7	2,8	2,7	3,5
6. Eigen vermogen / Totaal vermogen (in pct.)		22,1	24,0	27,3	29,0	28,6	28,1	28,0	28,2
II. Volledige schema's									
Aantal jaarrekeningen		2.704	2.738	2.859	3.014	3.260	3.680	4.027	4.217
1. Voornaamste elementen die bijdragen tot de vorming van de brutobesparingen ⁶									
1.1 Bruto toegevoegde waarde inclusief exploitatiesubsidies ...		100	100	100	100	100	100	100	100
1.2 Personeelskosten	-	65,2	64,9	65,6	63,5	61,7	63,0	61,8	61,2
1.3 Belastingen en taken op de bedrijfsuitoefening	-	2,3	2,3	2,1	1,6	1,8	1,8	2,0	2,0
1.4 Andere bedrijfskosten	-	2,7	1,7	1,7	2,2	2,6	4,4	3,1	2,3
1.5 Bruto exploitatieoverschot ^{2,4}	=	29,8	31,2	30,7	32,7	34,0	30,9	33,0	34,5
1.6 Opbrengsten uit financiële activa ⁷	+	6,4	6,4	6,9	8,2	12,9	11,5	11,7	10,7
1.7 Kosten van schulden	-	11,4	10,8	10,2	10,5	11,8	14,2	16,0	16,5
1.8 Belastingen op het resultaat	-	3,0	3,1	2,8	3,0	2,8	2,8	2,8	2,9
1.9 Vergoeding van het kapitaal	-	4,0	4,4	4,8	5,4	5,9	4,6	4,4	5,6
1.10 Saldo van de overige stromen ⁸	+	-0,3	0,2	0,1	0,6	1,1	-0,5	-1,5	-1,8
1.11 Brutobesparingen ⁴	=	17,5	19,5	19,8	22,7	27,5	20,4	20,1	18,3
2. Aanschaffingen van materiële vaste activa		30,8	32,5	35,0	40,5	56,6	47,8	44,6	41,4
3. Aanschaffingen van financiële vaste activa		12,4	13,0	17,7	27,5	32,8	34,3	33,0	38,6
4. Nettorendabiliteit van het eigen vermogen (in pct.)		8,4	11,1	7,2	8,4	12,5	2,0	2,7	4,2
5. Eigen vermogen / Totaal vermogen (in pct.)		17,4	19,1	22,9	25,1	25,2	24,8	24,7	25,1

¹ Deze ratio's zijn berekend op basis van de geglobaliseerde gegevens afkomstig van alle ondernemingen uit de beschouwde groepering die hun omzetcijfer hebben vermeld.

² Het bruto exploitatieresultaat en het bruto exploitatieoverschot vallen samen, op één punt na: de als herstructureringskosten geactiveerde kosten; deze kosten komen in mindering van de exploitatiekosten bij de berekening van het bruto exploitatieresultaat, dat hierdoor dus gunstig is beïnvloed, maar ze hebben geen weerslag op het bruto exploitatieoverschot.

³ De « Andere bedrijfskosten » bestaan uit enerzijds de belastingen en taken op de bedrijfsuitoefening en anderzijds de andere bedrijfskosten sensu stricto.

⁴ Ingevolge afrondingen kan deze ratio licht verschillen van de waarde die verkregen wordt als resultaat van de rekenkundige bewerking toegepast op de samenstellende posten.

⁵ Deze ratio's zijn berekend op basis van de geglobaliseerde gegevens afkomstig van alle ondernemingen uit de beschouwde groepering die hun personeelsbestand hebben vermeld.

⁶ Zie tabel XII-1b.2.

⁷ Opbrengsten uit zowel vaste als vlottende financiële activa.

⁸ Interestsubsidies + saldo van de overige financiële opbrengsten en kosten + saldo van de uitzonderlijke opbrengsten en kosten met uitzondering van waardecorrecties + als herstructureringskosten geactiveerde kosten + tussenkomst van vennoten in het verlies - winst uit te keren aan beheerders, zaakvoerders en andere begunstigden.

* Met uitzondering van de coördinatiecentra.

XIII. — FINANCIËLE REKENINGEN

1. — MIDDELENSTROMEN PER SECTOR

(miljarden franken)

Wijzigingen in de vorderingen	Wijzigingen in de schulden	1981	1982	1983	1984	1985	1986	1987	1988	1989	1990	1991	1992
Particulieren en vennootsch. ¹	Particulieren en vennootsch. ¹	36,2	52,3	76,0	31,4	-8,1	-20,3	-35,8	5,1	56,9	-16,7	7,5	-10,0
	Overheidsadministratie	55,7	34,7	62,5	33,7	74,8	36,0	94,5	169,0	51,5	204,0	284,5	195,4
	Rest van de wereld	271,7	162,2	189,4	222,7	280,4	295,4	357,4	493,0	717,8	281,6	216,3	614,0
	Financiële instellingen ⁴	328,0	371,3	424,8	327,6	431,1	560,5	482,0	495,1	659,3	638,3	856,9	529,0
	NBB	4,0	-7,8	0,9	-11,2	-9,4	12,3	-3,1	6,9	6,8	-10,5	2,8	-4,8
	Totaal ²	695,6	612,7	753,7	604,2	768,7	883,9	894,9	1.169,2	1.492,3	1.096,6	1.368,1	1.323,6
Overheidsadministratie	Particulieren en vennootsch. ¹	106,9	119,2	131,6	115,9	132,8	104,4	108,4	58,3	62,9	82,8	107,2	33,8
	Overheidsadministratie	-7,9	0,6	3,7	10,3	-1,6	8,8	4,5	16,0	12,5	15,5	25,9	63,3
	Rest van de wereld	4,4	6,3	8,3	6,6	5,2	5,4	6,0	6,7	11,3	6,4	15,0	7,1
	Financiële instellingen ⁴	-22,2	17,9	0,5	35,9	39,1	2,7	28,6	26,8	5,4	42,0	69,1	-11,1
	NBB	...	0,7	0,1	-0,7	0,6	-0,3	0,1	-0,3	0,1	-0,1
	Totaal ³	81,3	144,7	144,2	168,7	175,6	120,6	148,1	107,4	92,1	146,3	217,4	93,1
Rest van de wereld	Particulieren en vennootsch. ¹	107,6	87,8	41,8	38,1	69,2	54,0	116,0	193,5	315,0	288,7	350,6	394,1
	Overheidsadministratie	128,3	175,1	75,2	122,2	90,0	153,8	126,3	159,5	228,9	115,5	370,1	39,8
	Rest van de wereld	—	—	—	—	—	—	—	—	—	—	—	—
	Financiële instellingen ⁴	416,6	129,0	330,2	774,5	901,0	850,2	829,2	218,9	911,7	562,1	-365,5	392,5
	NBB	5,1	11,5	32,8	-49,1	0,5	-0,9	-0,8	5,2	-5,6	3,6	2,2	-2,4
	Totaal	657,6	403,4	480,0	885,7	1.060,7	1.057,1	1.070,7	577,1	1.450,0	969,9	357,4	824,0
Financiële instellingen ⁴	Particulieren en vennootsch. ¹	91,5	32,9	64,4	56,5	115,0	159,3	245,1	415,6	613,6	317,2	341,0	280,3
	Overheidsadministratie	323,0	371,9	474,4	382,5	484,2	384,5	406,2	193,8	246,7	230,9	79,2	287,4
	Rest van de wereld	334,3	111,2	231,5	607,2	788,0	845,0	684,0	130,0	747,4	692,1	191,3	320,0
	Financiële instellingen ⁴	—	—	—	—	—	—	—	—	—	—	—	—
	NBB	2,8	0,8	-2,3	7,5	-3,1	0,9	2,1	1,5	6,8	-4,2	...	2,4
	Totaal	751,6	516,8	768,0	1.053,7	1.384,2	1.389,7	1.337,4	740,9	1.614,5	1.236,0	611,5	890,1
NBB	Particulieren en vennootsch. ¹	...	-0,1	-0,1	...	-0,1	...	-0,1	0,2	...
	Overheidsadministratie	73,3	32,7	8,4	13,4	-16,9	29,1	-78,6	-17,3	-36,8	-25,3	-87,4	2,4
	Rest van de wereld	-90,6	-26,0	10,7	18,1	-7,9	6,3	79,9	30,4	6,7	20,2	41,2	13,2
	Financiële instellingen ⁴	29,2	-1,4	12,4	-84,3	12,9	-23,7	-2,4	0,1	38,1	-6,3	51,0	-20,5
	NBB	—	—	—	—	—	—	—	—	—	—	—	—
	Totaal	11,9	5,2	31,5	-52,8	-12,0	11,7	-1,2	13,2	8,0	-11,4	5,0	-4,9
Totaal	Particulieren en vennootsch. ^{1,5}	342,2	292,1	313,7	241,8	308,8	297,3	433,5	672,5	1.048,4	672,0	806,5	698,2
	Overheidsadministratie ⁶	572,3	614,8	624,3	562,0	630,4	612,1	552,7	521,2	502,8	540,5	672,6	588,2
	Rest van de wereld	519,9	253,7	439,8	854,4	1.065,7	1.152,1	1.127,3	660,1	1.483,2	1.000,4	463,8	954,3
	Financiële instellingen ⁴	751,6	516,8	768,0	1.053,7	1.384,2	1.389,7	1.337,4	740,9	1.614,5	1.236,0	611,5	890,1
	NBB	11,9	5,2	31,5	-52,8	-12,0	11,7	-1,2	13,2	8,0	-11,4	5,0	-4,9
	Totaal	2.197,9	1.682,6	2.177,3	2.659,3	3.377,3	3.462,9	3.449,8	2.607,8	4.656,8	3.437,5	2.559,5	3.125,8

¹ Deze sector omvat de verzekeringsmaatschappijen, de instellingen voor collectieve belegging en de overige financiële instellingen, afzonderlijk opgenomen in de tabellen XIII-2 en XIII-3.

² Dit totaal stemt, wegens statistische aanpassingen, niet exact overeen met dat van de financiële activa van de particulieren en de vennootschappen, dat is opgenomen in kolom (13) van tabel XV-3.

³ Stemt overeen met kolom (8) van tabel XI-6.

⁴ Banken, spaarbanken, ondernemingen waarop hoofdstuk I van de wet van 10 juni 1964 van toepassing is, openbare kredietinstellingen (excl. de openbare huisvestingsmaatschappijen en de woningfondsen van de Bond van Grote Gezinnen), Muntfonds, Bestuur der Postchecks, Rentenfonds, HWI.

⁵ Stemt overeen met kolom (12) van tabel XVI-1.

⁶ Stemt overeen met kolom (7) van tabel XI-6.

XIII - 2. — WIJZIGINGEN IN DE VORDERINGEN EN VERPLICHTINGEN IN 1992 - SYNTHESE¹

(miljarden franken)

Schulden per sector	Particulieren en vennootschappen	Federale overheid	Gemeenschappen en Gewesten	Overige federale, communautaire en regionale overheid	Lokale overheid	Sociale-zekerheidsinstellingen	Nationale Bank van België	Muntfonds, BPC, Rentenfonds en HWI	Banken	Spaarbanken ²	Kredietinstellingen van de overheidssector ³	Verzekeringsmaatschappijen	Instellingen voor collectieve belegging	Overige financiële instellingen	Rest van de wereld	TOTAAL
Vorderingen per sector																
Particulieren en vennootschappen	- 39,6	- 45,8	...	7,1	13,5	12,9	- 3,3	- 7,9	151,7	143,4	104,2	136,7	239,8	2,3	618,4	1.333,4
Federale overheid	43,5	1,8	- 16,6	8,0	- 12,0	1,1	25,8
Gemeenschappen en Gewesten	- 8,5	- 8,5
Overige federale, communautaire en regionale overheid	26,9	5,0	- 0,1	0,1	- 0,2	...	- 1,1	16,2	6,1	52,9
Lokale overheid	1,1	10,4	11,5
Sociale-zekerheidsinstellingen	- 9,1	13,7	...	- 0,1	0,1	- 0,5	0,7	...	6,9	- 0,2	...	11,5
Nationale Bank van België	2,4	- 0,3	- 27,7	- 0,5	8,0	13,2	- 4,9
Muntfonds, BPC, Rentenfonds en HWI	- 0,2	- 4,2	- 1,1	- 0,1	- 2,5	- 8,1
Banken	118,1	193,1	16,8	34,6	- 12,8	5,0	0,2	- 1,6	70,9	- 2,1	27,2	- 4,7	123,4	568,1
Spaarbanken ²	93,8	39,8	1,5	2,5	3,2	- 5,7	- 0,3	0,6	18,4	5,7	19,7	- 3,9	97,6	272,9
Kredietinstellingen van de overheidssector ³	82,4	- 81,3	34,5	21,5	26,4	12,5	1,0	0,1	47,3	6,0	43,1	- 5,2	98,9	287,2
Verzekeringsmaatschappijen	30,6	69,4	...	1,3	1,4	- 1,4	...	6,6	...	18,3	...	10,5	136,7
Instellingen voor collectieve belegging	8,0	135,6	129,2	- 14,7	258,1
Overige financiële instellingen	3,0	1,5	4,5
Rest van de wereld	394,1	35,9	...	3,4	0,5	...	- 2,4	- 0,4	196,9	112,5	83,7	824,2
TOTAAL	708,0	408,2	52,8	70,3	32,3	24,7	- 4,9	- 8,1	568,1	272,9	287,2	136,7	258,1	4,5	954,5	3.765,3

¹ Het totaal van de intersectorale financiële stromen verschilt van dat van tabel XIII-1. Die verschillen zijn toe te schrijven aan :

— het deconsolideren van de operaties tussen de financiële instellingen, zoals die gedefinieerd zijn in tabel XIII-1;

— het deconsolideren van de operaties, andere dan die in de vorm van aandelen en obligaties van de particulieren en de vennootschappen, met de verzekeringsmaatschappijen, de instellingen voor collectieve belegging en de overige financiële instellingen;

— het deconsolideren van de operaties tussen deze laatste drie sectoren.

² Incl. de ondernemingen waarop hoofdstuk I van de wet van 10 juni 1964 van toepassing is.

³ Excl. de openbare huisvestingsmaatschappijen en de woningfondsen van de Bond van Grote Gezinnen.

XIII - 3. — WIJZIGINGEN, IN 1992, IN DE VORDERINGEN EN VERPLICHTINGEN BINNEN DE BELGISCHE ECONOMIE (miljarden franken)

Schulden per sector	Particulieren en vennootschappen	Federale overheid	Gemeenschappen en Gewesten	Overige federale, communautaire en regionale overheid	Lokale overheid	Sociale-zekerheidsinstellingen	Nationale Bank van België	Muntfonds, BPC, Rentenfonds en HWI	Banken	Spaarbanken ¹	Kredietinstellingen van de overheidssector ²	Verzekeringsmaatschappijen	Instellingen voor collectieve belegging	Overige financiële instellingen	Rest van de wereld	TOTAAL
<i>Vorderingen per sector</i>																
<i>Particulieren en vennootschappen</i>																
Financieel goud en BTR	3,6	3,6
Chartaal geld en zichtdeposito's	-3,8	-4,5	-16,3	3,3	2,0	0,1	...	-19,2
Overige deposito's	35,4	71,3	21,0	276,6	404,3
Waardepapieren op korte termijn	...	-8,0	8,9	41,0	40,4	82,3
Krediet op korte termijn	4,8
Commerciële kredieten	7,6
Obligaties en kasbons voor meer dan een jaar	-14,8	-37,8	...	7,1	13,5	2,6	72,5	38,7	65,7	5,5	68,2	221,2
Aandelen	-24,8	4,9	191,5	...	49,6	221,2
Krediet op lange termijn	199,3	199,3
Technische verzekeringsreserves	108,5	108,5
Diversen en aanpassingen	10,3	0,5	-3,4	46,3	-10,9	-24,9	28,2	48,3	-3,3	8,7	99,8
Totaal	-39,6	-45,8	...	7,1	13,5	12,9	-3,3	-7,9	151,7	143,4	104,2	136,7	239,8	2,3	618,4	1.333,4
<i>Federale overheid</i>																
Overige deposito's	1,8	-16,6	8,0	-12,0	1,1	-17,7
Waardepapieren op korte termijn	...	43,5	43,5
Totaal	...	43,5	1,8	-16,6	8,0	-12,0	1,1	25,8
<i>Gemeenschappen en Gewesten</i>																
Overige deposito's	-8,5	-8,5
Totaal	-8,5	-8,5
<i>Overige federale, communautaire en regionale overheid</i>																
Chartaal geld en zichtdeposito's	-0,1	0,1	0,2	0,2
Overige deposito's	-0,2	...	-3,8	-4,0
Waardepapieren op korte termijn	...	5,0	5,0
Krediet op korte termijn	1,9	1,9
Obligaties en kasbons voor meer dan een jaar
Krediet op lange termijn	25,0	2,5	16,2	6,1	49,8
Diversen en aanpassingen
Totaal	26,9	5,0	-0,1	0,1	-0,2	...	-1,1	16,2	6,1	52,9
<i>Lokale overheid</i>																
Chartaal geld en zichtdeposito's	-0,5	-0,5
Overige deposito's	10,8	10,8
Waardepapieren op korte termijn
Obligaties en kasbons voor meer dan een jaar	...	1,1	0,1	1,2
Totaal	...	1,1	10,4	11,5
<i>Sociale-zekerheidsinstellingen</i>																
Chartaal geld en zichtdeposito's	-0,5	0,7	...	-0,3	-0,1
Overige deposito's	7,8	7,8
Waardepapieren op korte termijn	...	5,0	5,0
Krediet op korte termijn	-9,9	-9,9
Obligaties en kasbons voor meer dan een jaar	-0,2	8,7	...	-1,9	0,1	-0,6	-0,2	...	5,9
Krediet op lange termijn	1,0	1,0
Diversen en aanpassingen	1,8	1,8
Totaal	-9,1	13,7	...	-0,1	0,1	-0,5	0,7	...	6,9	-0,2	...	11,5
<i>Nationale Bank van België</i>																
Financieel goud en BTR	-60,3	-60,3
Chartaal geld en zichtdeposito's	77,8	77,5
Waardepapieren op korte termijn	...	-0,7	-0,7
Krediet op korte termijn	-27,7	-0,5	8,0	-4,3	-24,5
Obligaties en kasbons voor meer dan een jaar	...	3,1	3,1
Totaal	...	2,4	-0,3	-27,7	-0,5	8,0	13,2	-4,9
<i>Muntfonds, BPC, Rentenfonds en HWI</i>																
Waardepapieren op korte termijn	...	-8,7	-8,7
Krediet op korte termijn	-1,1	-0,1	-2,2	-3,4
Obligaties en kasbons voor meer dan een jaar	-0,2	4,5	-0,3	4,0
Totaal	-0,2	-4,2	-1,1	-0,1	-2,5	-8,1

<i>Banken</i>																	
Chartaal geld en zichtdeposito's	0,2	0,2
Waardepapieren op korte termijn	...	28,0	0,1	24,8
Krediet op korte termijn	31,4	-3,6	-0,1	-13,2	...	-1,6	93,9	-2,2	30,5	-10,2	124,9	
Obligaties en kasbons voor meer dan een jaar	-9,7	161,6	4,8	34,0	-12,7	5,0	0,1	-4,7	92,3	270,7	
Aandelen	-0,2	26,4	26,2	
Krediet op lange termijn	96,4	3,5	12,0	4,2	...	13,2	-3,6	125,7	
Diversen en aanpassingen	-22,8	18,4	-4,4	
Totaal	118,1	193,1	16,8	34,6	-12,8	5,0	0,2	-1,6	70,9	-2,1	27,2	-4,7	123,4	568,1	
<i>Spaarbanken¹</i>																	
Chartaal geld en zichtdeposito's	-0,3	-0,3
Waardepapieren op korte termijn	...	-10,0	-10,0
Krediet op korte termijn	27,0	-6,0	...	0,6	18,3	5,5	23,4	128,1	196,9	
Obligaties en kasbons voor meer dan een jaar	2,1	49,8	...	1,4	3,2	0,3	0,1	0,2	-3,7	-3,9	-14,5	35,0	
Aandelen	4,3	4,3	
Krediet op lange termijn	64,7	...	1,5	1,1	-18,0	49,3	
Diversen en aanpassingen	-2,3	-2,3	
Totaal	93,8	39,8	1,5	2,5	3,2	-5,7	-0,3	0,6	18,4	5,7	19,7	-3,9	97,6	272,9	
<i>Kredietinstellingen van de openbare sector²</i>																	
Chartaal geld en zichtdeposito's	1,0	1,0
Waardepapieren op korte termijn	...	-115,7	-115,7
Krediet op korte termijn	23,0	...	-3,4	10,9	-25,7	1,2	...	0,1	47,3	6,0	20,5	-32,4	47,5	
Obligaties en kasbons voor meer dan een jaar	-5,2	34,4	1,5	9,1	16,6	11,3	22,6	-5,2	125,8	210,9	
Aandelen	-6,8	-6,8	
Krediet op lange termijn	64,6	...	36,4	3,3	35,5	10,0	149,8	
Diversen en aanpassingen	-1,8	2,3	0,5	
Totaal	82,4	-81,3	34,5	21,5	26,4	12,5	1,0	0,1	47,3	6,0	43,1	-5,2	98,9	287,2	
<i>Verzekeringsmaatschappijen</i>																	
Chartaal geld en zichtdeposito's	-1,0
Overige deposito's	-0,8	-0,8
Waardepapieren op korte termijn
Obligaties en kasbons voor meer dan een jaar	8,9	69,4	...	1,3	1,4	0,4	...	6,6	10,0	98,0	
Aandelen	7,4	18,3	...	0,5	26,2	
Krediet op lange termijn	0,8	0,8	
Diversen en aanpassingen	13,5	13,5	
Totaal	30,6	69,4	...	1,3	1,4	-1,4	...	6,6	...	18,3	...	10,5	136,7	
<i>Instellingen voor collectieve belegging</i>																	
Overige deposito's	129,2	-19,8
Waardepapieren op korte termijn	...	10,5	10,5
Obligaties en kasbons voor meer dan een jaar	1,5	125,1	18,7	145,3
Aandelen	6,5	-13,6	-7,1
Totaal	8,0	135,6	129,2	-14,7	258,1	
<i>Overige financiële instellingen</i>																	
Chartaal geld en zichtdeposito's
Overige deposito's
Waardepapieren op korte termijn
Krediet op korte termijn	1,5	1,5
Obligaties en kasbons voor meer dan een jaar
Aandelen
Krediet op lange termijn	3,0	3,0
Diversen en aanpassingen
Totaal	3,0	1,5	4,5
<i>Rest van de wereld</i>																	
Chartaal geld en zichtdeposito's	-2,4	0,1	-4,8	-7,1
Overige deposito's	110,0	19,2	5,4	134,6
Waardepapieren op korte termijn	...	-63,6	-63,6
Krediet op korte termijn	6,1	3,0	-0,5	20,9	91,3	82,4	203,2
Obligaties en kasbons voor meer dan een jaar	35,5	117,4	...	0,4	0,5	53,4	...	-7,0	200,2
Aandelen	269,9	1,0	270,9
Krediet op lange termijn	34,8	-17,9	16,9
Diversen en aanpassingen	47,8	16,4	2,0	2,9	69,1
Totaal	394,1	35,9	...	3,4	0,5	...	-2,4	-0,4	196,9	112,5	83,7	824,2
TOTAAL	708,0	408,2	52,8	70,3	32,3	24,7	-4,9	-8,1	568,1	272,9	287,2	136,7	258,1	4,5	954,5	3.765,3	

¹ Incl. de ondernemingen waarop hoofdstuk I van de wet van 10 juni 1964 van toepassing is.

² Excl. de openbare huisvestingsmaatschappijen en de woningfondsen van de Bond van Grote Gezinnen.

XIV. — FINANCIËLE INSTELLINGEN

1a. — BALANSEN VAN DE NATIONALE BANK VAN BELGIE

(miljarden franken)

	1991 31 dec.	1992 31 dec.	1993 31 dec.
ACTIVA			
Goud	333,8	260,2	330,3
Vreemde valuta's	230,8	193,4	244,2
Bijzondere trekkingsrechten (SDR)	18,4	5,7	6,2
Deelneming in het IMF	16,4	26,7	27,7
Leningen aan het IMF	—	—	—
Deposito bij het IMF in het kader van de USAF	4,5	4,6	4,9
Ecu's	110,6	106,4	148,0
EFMS : Financieringen op zeer korte en op korte termijn	12,6	116,6	—
EEG : Financiële ondersteuning op middellange termijn	—	—	—
Internationale akkoorden	3,1	3,3	3,3
Voorschotten op onderpand	43,9	20,0	30,1
Handelspapier	18,4	10,1	5,6
Effecten op de markt gekocht	17,7	17,4	32,4
Vorderingen wegens andere interventies op de geldmarkt	42,6	52,4	119,7
Voorschotten aan het Rentenfonds	—	—	—
Voorschotten aan de Belgische Staat	0,0	0,2	—
Voorschotten aan de Luxemburgse Staat	—	—	—
Munten	0,7	0,9	1,2
Tegoed bij het Bestuur der Postchecks :			
Rekening A	0,0	0,0	0,0
Rekening B	3,8	3,5	3,1
Statutaire beleggingen (art. 21)	34,2	37,2	40,4
Gebouwen, materieel en meubelen	11,2	12,3	13,2
Overige activa	0,5	6,5	4,4
Overlopende rekeningen	6,9	7,8	5,8
TOTAAL ACTIVA	910,2	885,1	1.020,4
PASSIVA			
Bankbiljetten in omloop	431,5	430,2	440,6
Rekeningen-courant in franken	7,1	4,6	9,6
Deposito van de Belgische Staat	—	—	0,8
Deposito van de Luxemburgse Staat	—	—	0,5
Verbintenissen wegens interventies op de geldmarkt	4,2	4,4	6,0
Rekeningen-courant in vreemde valuta's	0,0	0,0	0,0
Financiële bijstandsakkoorden	3,8	3,5	3,1
Tegenwaarde van de toegewezen SDR	21,7	22,1	24,0
EFMS : Financieringen op zeer korte en op korte termijn	—	—	—
Onbeschikbare reserve meerwaarde op goud	54,8	116,3	116,3
Overige schulden	2,4	1,2	2,3
Overlopende rekeningen	0,1	0,4	0,5
Waarderingsverschillen op goud en vreemde valuta's	336,0	250,0	362,0
Voorziening voor gebouwen, materieel en meubelen	1,4	0,9	0,8
Maatschappelijke voorziening voor diverse risico's	8,7	9,8	10,1
Kapitaal	0,4	0,4	0,4
Reservefonds :			
Statutaire reserve	2,5	2,7	2,9
Buitengewone reserve	23,5	25,5	28,0
Afschrijvingsrekening voor gebouwen, materieel en meubelen	10,6	11,7	12,6
Te verdelen nettowinst	1,3	1,3	—
TOTAAL PASSIVA	910,2	885,1	1.020,4

N.B. Het Jaarverslag van de NBB bevat, als bijlage, al de weekstaten voor het verslagjaar. Het geeft eveneens een beknopte toelichting bij de voornaamste balansposten.

XIV - 1b. — WEEKSTATEN VAN DE NATIONALE BANK VAN BELGIE

(miljarden franken)

Posten	1994 11 april	1994 9 mei	1994 6 juni	1994 4 juli	1994 8 aug.	1994 5 sept.	1994 10 okt.	1994 7 nov.	1994 5 dec.
ACTIVA									
Goud	330,3	330,3	330,3	330,3	330,3	330,3	330,3	330,3	330,3
Vreemde valuta's	252,2	264,8	272,9	264,0	270,7	273,7	279,9	261,1	248,6
Bijzondere Trekkingsrechten (SDR)	6,1	2,2	2,2	6,1	6,1	6,1	6,1	6,1	6,1
Deelneming in het IMF	27,7	27,7	27,5	27,5	27,8	27,7	27,7	27,7	27,7
Leningen aan het IMF	0,0	0,0	0,0	0,0	0,0	0,0	0,0	0,0	0,0
Deposito's bij het IMF in het kader van de USAF	4,9	8,9	8,9	8,9	8,9	8,9	8,9	8,9	8,9
Ecu's	154,4	154,5	154,7	154,9	149,1	149,3	149,4	151,2	151,4
EFMS : Financieringen op zeer korte en op korte termijn	0,0	0,0	0,0	0,0	0,0	0,0	0,0	0,0	0,0
EEG Financiële ondersteuning op middellange termijn	0,0	0,0	0,0	0,0	0,0	0,0	0,0	0,0	0,0
Internationale akkoorden	3,2	3,2	3,2	3,2	3,2	3,2	3,2	3,2	3,5
Voorschotten op onderpand	27,0	30,3	19,4	31,7	31,4	29,5	30,1	21,6	24,2
Handelspapier	7,9	4,3	9,2	4,6	5,0	4,5	4,6	6,5	3,7
Effecten op de markt gekocht	30,3	30,1	34,5	29,6	31,6	27,7	23,7	19,7	15,8
Vorderingen wegens andere interventies op de geldmarkt	106,5	96,2	92,8	104,1	72,8	79,5	71,3	87,8	97,4
Munten	1,1	1,0	1,0	1,1	1,1	1,2	1,2	1,2	1,1
Tegoed bij het Bestuur der Postchecks :									
Rekening A	0,0	0,0	0,0	0,0	0,0	0,0	0,0	0,0	0,0
Rekening B	3,1	3,3	3,3	3,2	3,1	3,0	2,8	2,8	2,7
Statutaire beleggingen (art. 21)	44,0	43,9	44,0	44,0	44,0	44,0	44,0	44,0	44,0
Gebouwen, materieel en meubelen	13,2	13,2	13,2	13,2	13,2	13,2	13,2	13,2	13,2
Diverse rekeningen	8,1	8,9	9,5	10,1	12,2	12,2	14,0	14,4	15,3
	1.020,0	1.022,7	1.026,4	1.036,3	1.010,5	1.013,7	1.010,3	999,5	993,9
PASSIVA									
Bankbiljetten in omloop	433,0	438,7	438,0	441,6	423,4	421,3	418,5	414,3	409,9
Rekeningen-courant in franken	8,9	8,0	5,3	11,5	7,2	7,8	8,1	6,3	8,1
Voorschotten op de Belgische Staat	2,7	0,0	2,9	3,9	2,6	3,3	3,2	1,7	0,3
Voorschotten aan de Luxemburgse Staat	0,5	0,5	0,5	0,5	0,5	0,5	0,5	0,5	0,5
Verbintenissen wegens interventies op de geldmarkt	2,5	1,8	2,8	1,0	2,3	3,9	3,8	3,0	2,0
Rekeningen-courant in vreemde valuta's	0,0	0,0	0,0	0,0	0,0	0,0	0,0	0,0	0,0
Financiële bijstandsakkoorden	3,1	3,3	3,3	3,2	3,1	3,0	2,8	2,8	2,7
Tegenwaarde van de toegewezen SDR	24,0	24,0	24,0	24,0	24,0	24,0	24,0	24,0	24,0
EFMS : Financieringen op zeer korte en op korte termijn	0,0	0,0	0,0	0,0	0,0	0,0	0,0	0,0	0,0
Onbeschikbare reserve meerwaarde op goud	116,3	116,3	116,3	116,3	116,3	116,3	116,3	116,3	116,3
Waarderingsverschillen op goud en vreemde valuta's	372,1	371,8	372,5	372,6	366,6	367,3	367,5	363,9	361,7
Kapitaal	0,4	0,4	0,4	0,4	0,4	0,4	0,4	0,4	0,4
Reserves en afschrijvingsrekeningen	43,6	43,6	43,6	43,6	43,6	43,6	43,6	43,6	43,6
Diverse rekeningen	13,0	14,3	16,8	17,7	20,5	22,4	21,6	22,8	24,4
	1.020,0	1.022,7	1.026,4	1.036,3	1.010,5	1.013,7	1.010,3	999,5	993,9

N.B. — Het Jaarverslag van de NBB bevat, als bijlage, al de weekstaten voor het verslagjaar. Het geeft eveneens een beknopte toelichting bij de voornaamste balansposten.

XIV - 2. — NETTO GOUD- EN DEVIEZENRESERVES A CONTANT VAN DE NATIONALE BANK VAN BELGIË¹

(miljarden franken)

Periodes	Bedragen einde periode										Veranderingen tegen de wisselkoersen van de transacties ⁶
	Brutotegoeden a contant					Brutoverplichtingen a contant				Totale netto deviezenreserves	
	Goudvoorraad	Tegoeden bij het IMF ²	EEG ³	Buitenlandse valuta's	Internationale akkoorden ⁴	Totaal	Direct opvraagbaar ⁵	Met onbepaalde vervalddag : BTR, netto cumulatieve toewijzing	Totaal		
(1)	(2)	(3)	(4)	(5)	(6) = (1) tot (5)	(7)	(8)	(9) = (7) + (8)	(10) = (6) - (9)	(11)	
1987	57,3	47,5	152,9	111,0	2,3	371,0	5,3	23,6	28,9	342,1	+ 80,7
1988	57,3	40,3	138,0	156,8	2,5	394,8	10,5	23,6	34,1	360,7	+ 25,2
1989	51,5	42,1	118,7	221,9	2,5	436,6	4,9	23,6	28,5	408,1	+ 12,3
1990	51,5	39,8	109,1	236,1	3,4	439,9	8,5	23,6	32,2	407,7	+ 16,5
Nieuwe reeks											
1991	333,8	39,3	123,3	230,8	3,1	730,3	10,8	21,7	32,5	697,8	+ 17,5
1992	260,2	37,0	223,0	193,4	3,3	716,8	8,4	22,1	30,5	686,3	+ 19,9
1993	330,3	38,8	148,0	244,2	3,3	764,6	12,3	24,0	36,3	728,3	- 74,5
1992 3 ^e kwartaal	276,5	37,7	189,0	236,9	3,4	743,5	8,5	21,7	30,2	713,3	+ 27,1
4 ^e kwartaal	260,2	37,0	223,0	193,4	3,3	716,8	8,4	22,1	30,5	686,3	- 11,5
1993 1 ^e kwartaal	260,2	36,1	143,2	259,9	3,4	702,8	9,5	22,1	31,6	671,2	- 23,3
2 ^e kwartaal	260,2	36,0	132,4	292,3	3,4	724,3	9,1	22,1	31,2	693,1	+ 20,8
3 ^e kwartaal	260,2	36,6	142,8	245,6	3,3	688,5	8,2	22,1	30,3	658,2	- 44,0
4 ^e kwartaal	330,3	38,8	148,0	244,2	3,3	764,6	12,3	24,0	36,3	728,3	- 28,1
1994 1 ^e kwartaal	330,3	38,8	152,4	258,1	3,2	782,8	8,4	24,0	32,4	750,4	+ 12,4
2 ^e kwartaal	330,3	42,5	154,9	263,6	3,2	794,5	8,1	24,0	32,1	762,4	+ 10,5
3 ^e kwartaal	330,3	42,6	149,4	277,0	3,2	802,5	8,3	24,0	32,3	770,2	+ 12,7
1993 November	260,2	35,8	147,4	220,8	3,3	667,5	8,5	22,1	30,6	636,9	+ 0,9
December	330,3	38,8	148,0	244,2	3,3	764,6	12,3	24,0	36,3	728,3	+ 0,1
1994 Januari	330,3	38,8	152,0	251,8	3,2	776,1	9,9	24,0	33,9	742,2	+ 3,7
Februari	330,3	39,1	152,2	252,7	3,2	777,5	9,4	24,0	33,4	744,1	+ 2,1
Maart	330,3	38,8	152,4	258,1	3,2	782,8	8,4	24,0	32,4	750,4	+ 6,6
April	330,3	38,8	154,5	263,9	3,2	790,7	7,8	24,0	31,8	758,9	+ 7,1
Mei	330,3	38,8	154,7	271,3	3,2	798,3	7,9	24,0	31,9	766,4	+ 7,1
Juni	330,3	42,5	154,9	263,6	3,2	794,5	8,1	24,0	32,1	762,4	- 3,7
Juli	330,3	42,8	149,1	264,2	3,2	789,6	8,8	24,0	32,8	756,8	+ 0,2
Augustus	330,3	42,8	149,3	273,5	3,2	799,1	7,7	24,0	31,7	767,4	+ 9,8
September	330,3	42,6	149,4	277,0	3,2	802,5	8,3	24,0	32,3	770,2	+ 2,7
Oktober	330,3	42,6	151,2	267,1	3,2	794,4	7,2	24,0	31,2	763,2	- 5,5
November	330,3	42,7	151,4	251,6	3,5	779,5	10,7	24,0	34,7	744,8	- 14,1

¹ Gewaardeerd tegen de boekingskoersen die gehanteerd worden in de officiële balans van de NBB. Eventuele tegoeden op en verplichtingen tegenover het Groothertogdom Luxemburg niet inbegrepen.

² Omvatten a) de rechten die de Belgische Staat bezit als lid van het IMF, en die de NBB, krachtens de wet van 9 juni 1969, in haar boekhouding mag opnemen als eigen tegoeden op voorwaarde dat zij de verplichtingen van de Belgische Staat terzake op zich neemt, en b) de voorschotten die de NBB voor haar eigen rekening verleende aan het IMF binnen de « oliefaciliteit », de « aanvullende kredietfaciliteit », de « deposito's bij het IMF in het kader van de USAF » en de « verruimde toegankelijkheid » krachtens met het IMF gesloten overeenkomsten die door de Regering werden goedgekeurd.

³ Omvatten de Ecu's evenals, eventueel, de vordering op het EFMS uit hoofde van de financiering op zeer korte termijn van intracommunautaire interventies en de financiële bijstand op middellange termijn verleend door de Belgische Staat en door de NBB gefinancierd voor rekening van deze laatste.

⁴ Omvatten de voorschotten in Belgische frank toegestaan krachtens betalingsakkoorden die België heeft gesloten met niet-EEG-landen en waarvan de uitvoering onder toepassing valt van de overeenkomst van 15 juni 1972 tussen de Staat en de NBB.

⁵ Omvatten de bedragen ingeschreven op rekeningen van de centrale banken of van de regeringen van landen die een financiële bijstand genieten in het raam van de door de Staat gesloten buitenlandse leningsakkoorden, de overige verplichtingen van de NBB in Belgische frank tegenover het buitenland, in het bijzonder tegenover de centrale banken en de Europese instellingen, evenals de direct opvraagbare verplichtingen in buitenlandse valuta's.

⁶ Niet inbegrepen de boekhoudkundige veranderingen die wisselkoerswijzigingen mogelijk hebben teweeggebracht in de tegenwaarde in Belgische frank van de bedragen in buitenlandse valuta's. Bovendien is rekening gehouden met een aanpassing waardoor transacties die in een bepaalde periode hebben plaatsgehad, maar in diezelfde periode nog niet afgewikkeld waren, toegewezen worden aan de daarop volgende periode.

XIV - 3. — VOORNAAMSTE ACTIVA EN PASSIVA VAN HET RENTENFONDS

(miljarden franken)

Bron : Jaarverslag van het Rentenfonds.

Einde periode	ACTIVA			PASSIVA					
	Portefeuille		Voorschotten aan de Belg. Staat	Certificaten van het Rentenfonds	Opgenomen geld op zeer korte termijn	Debetsaldo bij de NBB		Voorschotten van de Belg. Staat	Eigen middelen
	Genoteerde waarden	Schatkist- certificaten				Gewone voorschotten	Speciale voorschotten		
1982	16,6	192,4	—	28,9	0,0	0,0	181,1	—	1,3
1983	27,3	188,4	—	15,2	0,0	13,6	188,4	—	0,7
1984	26,6	219,3	—	41,5	5,4	0,0	200,6	—	0,7
1985	26,1	199,0	—	42,5	0,4	0,0	182,2	—	1,5
1986	47,6	216,3	—	44,2	13,1	0,0	209,4	—	0,6
1987	42,3	139,9	—	47,8	6,6	0,0	127,6	—	1,8
1988	46,7	124,1	—	50,9	10,9	0,0	106,6	—	3,8
1989	79,9	66,5	—	64,1	6,6	5,3	66,5	—	3,9
1990	41,9	65,0	—	58,8	7,7	0,0	36,7	—	5,8
1991	21,8	0,0	—	0,0	—	0,0	0,0	16,7	4,6
1992 Januari	21,9	0,0	—	0,0	—	0,0	0,0	16,9	4,5
Februari	23,1	0,0	—	0,0	—	0,0	0,0	18,1	4,7
Maart	22,5	0,0	—	0,0	—	0,0	0,0	17,0	5,4
April	22,5	0,0	—	0,0	—	0,0	0,0	17,0	5,1
Mei	22,7	0,0	—	0,0	—	0,0	0,0	16,9	5,3
Juni	22,4	0,0	—	0,0	—	0,0	0,0	16,2	5,6
Juli	23,1	0,0	—	0,0	—	0,0	0,0	17,3	5,2
Augustus	23,2	0,0	—	0,0	—	0,0	0,0	17,8	5,2
September	23,7	0,0	—	0,0	—	0,0	0,0	17,7	5,3
Oktober	23,5	0,0	—	0,0	—	0,0	0,0	18,1	5,0
November	24,4	0,0	—	0,0	—	0,0	0,0	18,5	5,1
December	24,1	0,0	—	0,0	—	0,0	0,0	18,5	5,2
1993 Januari	22,4	0,0	—	0,0	—	0,0	0,0	16,6	5,2
Februari	20,2	0,0	—	0,0	—	0,0	0,0	14,6	5,6
Maart	18,5	0,0	—	0,0	—	0,0	0,0	11,8	6,4
April	17,3	0,0	—	0,0	—	0,0	0,0	10,8	6,2
Mei	15,7	0,0	—	0,0	—	0,0	0,0	8,9	6,5
Juni	16,9	0,0	—	0,0	—	0,0	0,0	9,4	6,7
Juli	17,0	0,0	—	0,0	—	0,0	0,0	10,0	6,6
Augustus	18,2	0,0	—	0,0	—	0,0	0,0	11,3	6,6
September	18,1	0,0	—	0,0	—	0,0	0,0	11,2	6,6
Oktober	18,7	0,0	—	0,0	—	0,0	0,0	12,0	6,4
November	19,5	0,0	—	0,0	—	0,0	0,0	12,9	6,4
December	21,9	0,0	—	0,0	—	0,0	0,0	16,0	6,3

¹ Voorschotten aan de Belgische Staat. Na 28 januari werden de kasoverschotten van de Rentenfonds in de vorm van voorschotten uitgeleend aan de Belgische Staat. Deze voorschotten werden toegekend op grond van analoge modaliteiten als die opgenomen in de overeenkomst van 22 januari 1991 over de voorschotten van de

Belgische Staat aan het Rentenfonds. Naarmate de uitstaande certificaten van het Fonds vervielen verminderden zijn kasoverschotten; de voorschotten aan de Belgische Staat eindigden op 10 april en ruimden de plaats in voor voorschotten van de Staat.

XIV - 4a. — **BALANSEN VAN DE GEZAMENLIJKE KREDIETINSTELLINGEN** ¹

(miljarden franken)

ACTIEF

Posten	1992 31 dec.	1993 31 dec.	1993 31 juli	1994 31 juli	1993 31 aug.	1994 31 aug.
THESAURIETEGOEDEN EN INTERBANKVORDERINGEN	6.638,3	7.423,4	7.149,9	7.626,5	7.462,3	7.993,9
Kas, tegoeden bij centrale banken, postcheque- en girodien- sten	44,1	41,4	38,3	42,9	40,9	40,3
Vorderingen op kredietinstellingen	6.594,2	7.382,0	7.111,6	7.583,6	7.421,4	7.953,6
<i>Onmiddellijk opvraagbaar</i>	522,2	378,1	695,8	857,7	889,1	1.020,5
<i>Overige</i>	6.071,9	7.003,9	6.415,8	6.725,8	6.532,3	6.933,1
VORDERINGEN OP CLIENTEN	7.212,5	7.784,8	7.661,0	8.094,1	7.594,0	8.097,1
Kredieten bij de oorsprong verleend door de kredietinstel- lingen	7.047,3	7.578,9	7.457,9	7.897,6	7.408,6	7.937,2
<i>Handelsswissels</i>	107,5	105,0	108,3	97,6	103,6	93,1
<i>Eigen accepten</i>	37,3	29,4	30,5	29,0	28,6	28,4
<i>Leasing- en soortgelijke vorderingen</i>	34,1	35,0	35,2	35,9	35,0	35,7
<i>Leningen met forfaitair lastenpercentage</i>	339,8	341,1	359,9	370,2	352,7	363,1
<i>Hypothecaire leningen</i>	1.263,3	1.423,4	1.338,3	1.523,2	1.349,8	1.537,6
<i>Leningen op termijn</i>	4.530,1	4.835,6	4.777,8	4.978,5	4.732,4	5.031,5
<i>Voorschotten in rekening-courant</i>	696,0	738,9	765,6	739,4	765,7	709,0
<i>Overige kredietvorderingen</i>	39,2	70,5	42,4	123,7	40,7	138,7
Overige debiteuren	165,2	205,8	203,2	196,5	185,4	159,9
EFFECTEN EN ANDER WAARDEPAPIER ²	5.863,9	6.263,5	6.440,1	6.522,2	6.409,8	6.500,5
Overheidspapier	1.174,7	1.094,4	1.391,1	1.641,1	1.349,0	1.629,0
<i>Herfinancierbaar bij centrale banken</i>	979,6	759,7	1.207,3	1.175,5	1.140,2	1.145,9
<i>Overige</i>	195,1	334,7	183,9	465,5	208,8	483,0
Ander kortlopend waardepapier	108,1	56,0	79,6	48,4	80,5	48,1
Overheidsfondsen	3.431,7	3.865,4	3.795,4	3.705,5	3.785,6	3.706,6
Overige leningen op lange termijn vertegenwoordigd door effecten	1.019,4	1.081,1	1.052,0	1.033,1	1.060,7	1.021,8
Aandelen en deelbewijzen	52,5	98,4	49,7	58,4	50,5	59,4
Overige effecten	77,5	68,3	72,3	35,7	83,4	35,6
VASTE ACTIVA	284,2	344,1	299,1	386,5	298,9	385,5
Financiële vaste activa	151,5	212,1	167,1	255,3	167,0	254,7
<i>waarvan</i> ³ :						
<i>Leningen van openbare besturen</i>	9,1	9,9	9,8	10,1	9,8	10,0
<i>Leningen van overige emittenten</i>	0,2	0,1	0,2	0,0	0,2	0,0
<i>Deelnemingen in verbonden ondernemingen</i>	109,7	162,1	124,7	202,6	124,9	202,5
<i>Deelnemingen in andere ondernemingen waarmee een deel- nemingsverhouding bestaat</i>	10,3	18,1	8,0	18,6	7,6	18,6
<i>Andere financiële vaste activa</i>	20,8	20,4	22,9	22,5	23,1	22,0
<i>Aandelen</i>	17,3	18,3	20,4	19,8	20,7	19,2
<i>Achtergestelde vorderingen op verbonden ondernemingen en ondernemingen waarmee een deelnemingsverhou- ding bestaat</i>	2,2	0,9	1,1	1,6	0,9	1,6
<i>Overige</i>	1,3	1,2	1,5	1,2	1,5	1,2
Materiële vaste activa	128,9	129,6	129,3	128,9	129,2	128,7
Oprichtingskosten en immateriële vaste activa	3,8	2,4	2,7	2,2	2,7	2,1
EIGEN AANDELEN	0,1	0,1	0,1	0,1	0,1	0,1
OVERIGE ACTIVA	872,0	893,1	847,2	825,7	878,2	866,3
TOTAAL ACTIEF	20.870,9	22.709,0	22.397,3	23.455,1	22.643,3	23.843,3

¹ Rapportering over de vennootschappelijke positie voor de kredietinstellingen naar Belgisch recht en over de territoriale positie voor de in België gevestigde bijkantoren van kredietinstellingen naar buitenlands recht.

² Bevat de beleggings- en de handelsportefeuille.

³ De verdeling is niet bekend voor de bijkantoren van kredietinstellingen die onder een andere lidstaat van de Europese Unie ressorteren en evenmin voor de ermee gelijkgestelde bijkantoren.

Bibliografische referentie : *Tijdschrift van de Nationale Bank van België*, LXIX^e jaar- gang, nr. 12, december 1994.

XIV - 4a. — **BALANSEN VAN DE GEZAMENLIJKE KREDIETINSTELLINGEN** ¹

(miljarden franken)

PASSIEF

Posten	1992 31 dec.	1993 31 dec.	1993 31 juli	1994 31 juli	1993 31 aug.	1994 31 aug.
INTERBANKSCHULDEN	8.138,1	9.026,7	9.047,7	9.491,2	9.327,4	9.770,2
Onmiddellijk opvraagbaar	632,0	521,7	927,3	698,4	1.180,8	980,2
Mobiliseringsschulden	366,3	760,6	572,8	1.090,9	543,9	1.115,7
Overige schulden op termijn of met opzegtermijn	7.139,9	7.744,4	7.547,5	7.701,8	7.602,8	7.674,3
SCHULDEN TEGENOVER CLIËNTEN	7.022,7	7.780,7	7.421,3	8.076,8	7.431,5	8.114,1
Deposito's	6.714,2	7.430,6	7.053,3	7.635,6	7.096,2	7.621,0
Zichtdeposito's	1.167,4	1.360,0	1.294,5	1.449,9	1.302,7	1.463,0
Op termijn of met opzegtermijn < 1 maand	817,2	1.130,6	810,3	967,1	845,2	910,0
Op termijn of met opzegtermijn ≥ 1 maand en ≤ 1 jaar	2.314,8	2.483,5	2.517,7	2.354,1	2.544,1	2.357,0
Op termijn of met opzegtermijn > 1 jaar	217,1	251,3	245,1	267,1	238,2	284,4
Deposito's van bijzondere aard	256,0	224,5	235,0	247,8	226,8	246,2
Gereguleerde spaardeposito's	1.920,4	1.954,8	1.926,3	2.311,4	1.914,0	2.321,7
Gekoppeld aan hypothecaire leningen	21,2	26,0	24,4	38,2	25,2	38,7
Overige crediteuren	308,5	350,2	368,0	441,2	335,3	493,1
IN SCHULDBEWIJZEN BELICHAAMDE SCHULDEN	3.855,7	4.017,1	3.997,1	3.973,2	3.967,5	3.987,1
Depositocertificaten en soortgelijke schulden	123,4	132,4	102,3	125,0	98,9	120,3
Kasbons	3.605,7	3.778,3	3.756,6	3.752,1	3.732,6	3.767,0
Obligatieleningen	126,5	106,4	138,2	96,2	136,0	99,8
WAARDEVERMINDERINGEN, VOORZIENINGEN, VOORZORGSFONDSEN EN UITGESTELDE BELASTINGEN	171,1	164,9	168,8	170,1	166,7	170,8
OVERIGE PASSIVA	887,8	861,9	916,9	834,0	898,5	883,6
ACHTERGESTELDE SCHULDEN	237,8	280,1	270,0	300,2	271,9	303,0
EIGEN VERMOGEN	557,7	577,6	575,6	609,5	579,8	614,4
waarvan ² :						
Kapitaal	222,8	242,0	238,3	249,0	238,4	250,5
Geplaatst kapitaal	223,3	242,4	238,8	249,3	238,8	250,9
Niet opgevraagd kapitaal	0,5	0,3	0,4	0,3	0,4	0,3
Uitgiftepremies	54,1	58,1	56,7	62,0	56,7	62,0
Herwaarderingsmeerwaarden	11,9	2,7	2,8	2,6	2,8	2,6
Reserves	210,0	237,0	215,1	237,7	215,1	237,7
Wettelijke reserve	12,3	15,2	13,1	15,2	13,1	15,2
Onbeschikbare reserves	8,3	7,8	8,1	7,8	8,1	7,8
Belastingvrije reserves	58,4	58,8	58,5	58,9	58,5	58,9
Beschikbare reserves	131,0	155,3	135,5	155,7	135,5	155,7
Overgedragen winst (+) of verlies (-)	5,6	4,3	2,0	5,1	2,0	5,1
Winst (+) of verlies (-) van het boekjaar	23,6	2,7	31,2	31,3	34,5	34,2
TOTAAL PASSIEF ...	20.870,9	22.709,0	22.397,3	23.455,1	22.643,3	23.843,3

¹ Rapportering over de vennootschappelijke positie voor de kredietinstellingen naar Belgisch recht en over de territoriale positie voor de in België gevestigde bijkantoren van kredietinstellingen naar buitenlands recht.

² De verdeling is niet bekend voor de bijkantoren van kredietinstellingen die onder een andere lidstaat van de Europese Unie ressorteren en evenmin voor de ermee gelijkgestelde bijkantoren.

XIV - 4b. — BALANSEN VAN DE ZEVEN GROTE KREDIETINSTELLINGEN NAAR BELGISCH RECHT ¹

(miljarden franken)

ACTIEF

Posten	1992 31 dec.	1993 31 dec.	1993 31 juli	1994 31 juli	1993 31 aug.	1994 31 aug.
THESAURIETGOEDEN EN INTERBANKVORDERINGEN	2.844,3	3.089,4	3.107,8	3.415,3	3.222,2	3.535,6
Kas, tegoeden bij centrale banken, postcheque- en girodiensten	32,4	31,1	26,8	32,2	28,7	30,5
Vorderingen op kredietinstellingen	2.811,9	3.058,2	3.081,0	3.383,1	3.193,5	3.505,1
<i>Onmiddellijk opvraagbaar</i>	265,7	180,9	292,0	453,0	363,9	452,5
<i>Overige</i>	2.546,2	2.877,3	2.789,1	2.930,1	2.829,6	3.052,6
VORDERINGEN OP CLIENTEN	4.811,8	5.307,6	5.055,2	5.599,0	5.037,5	5.643,9
Kredieten bij de oorsprong verleend door de kredietinstellingen	4.710,9	5.147,3	4.907,2	5.468,6	4.900,5	5.536,0
<i>Handelsswissels</i>	75,3	69,1	70,8	61,7	67,5	57,4
<i>Eigen accepten</i>	31,0	22,7	23,3	21,3	22,3	21,2
<i>Leasing- en soortgelijke vorderingen</i>	7,3	8,1	7,6	9,9	7,6	10,0
<i>Leningen met forfaitair lastenpercentage</i>	214,6	221,6	234,5	247,9	229,0	241,9
<i>Hypothecaire leningen</i>	778,7	894,4	845,9	967,6	853,9	978,0
<i>Leningen op termijn</i>	3.100,5	3.391,1	3.206,4	3.572,9	3.217,4	3.639,5
<i>Voorschotten in rekening-courant</i>	484,3	492,4	493,2	484,5	479,6	470,4
<i>Overige kredietvorderingen</i>	19,3	48,0	25,6	102,9	23,2	117,6
Overige debiteuren	100,9	160,3	148,0	130,3	136,9	107,9
EFFECTEN EN ANDER WAARDEPAPIER ²	3.760,2	3.888,8	4.013,7	4.017,7	4.007,5	3.980,0
Overheidspapier	764,1	606,0	810,6	1.048,3	776,7	1.020,3
<i>Herfinancierbaar bij centrale banken</i>	686,8	460,6	752,3	786,7	704,4	742,1
<i>Overige</i>	77,3	145,4	58,3	261,6	72,2	278,2
Ander kortlopend waardepapier	100,2	45,8	75,6	32,8	75,9	31,0
Overheidsfondsen	2.196,2	2.520,9	2.437,0	2.303,6	2.440,1	2.305,8
Overige leningen op lange termijn vertegenwoordigd door effecten	617,7	627,7	607,4	584,8	619,2	573,6
Aandelen en deelbewijzen	40,2	83,6	36,4	42,9	37,4	44,1
Overige effecten	41,8	4,8	46,7	5,3	58,3	5,1
VASTE ACTIVA	217,0	276,6	232,3	319,4	232,2	318,9
Financiële vaste activa	114,8	174,7	130,8	217,8	130,8	217,4
<i>Leningen van openbare besturen</i>	5,6	6,1	6,1	6,7	6,1	6,7
<i>Leningen van overige emittenten</i>	0,0	0,0	0,0	0,0	0,0	0,0
<i>Deelnemingen in verbonden ondernemingen</i>	90,1	142,2	105,4	181,3	105,6	181,3
<i>Deelnemingen in andere ondernemingen waarmee een deelnemingsverhouding bestaat</i>	6,2	14,3	5,1	15,0	5,0	15,0
<i>Andere financiële vaste activa</i>	12,9	12,1	14,2	14,8	14,2	14,4
<i>Aandelen</i>	9,9	10,3	12,3	12,4	12,4	12,0
<i>Achtergestelde vorderingen op verbonden ondernemingen en ondernemingen waarmee een deelnemingsverhouding bestaat</i>	2,2	0,8	1,0	1,5	0,8	1,5
<i>Overige</i>	0,7	1,0	0,9	0,9	0,9	0,9
Materiële vaste activa	101,1	101,8	101,4	101,5	101,3	101,4
Oprichtingskosten en immateriële vaste activa	1,1	0,1	0,0	0,1	0,1	0,1
EIGEN AANDELEN	0,0	0,0	0,0	0,0	0,0	0,0
OVERIGE ACTIVA	461,8	442,5	429,0	419,6	464,8	441,9
TOTAAL ACTIEF	12.095,2	13.004,8	12.837,9	13.771,1	12.964,2	13.920,4

¹ Rapportering over de vennootschappelijke positie.

² Bevat de beleggings- en de handelsportefeuille.

XIV - 4b. — BALANSEN VAN DE ZEVEN GROTE KREDIETINSTELLINGEN NAAR BELGISCH RECHT ¹

(miljarden franken)

PASSIEF

Posten	1992 31 dec.	1993 31 dec.	1993 31 juli	1994 31 juli	1993 31 aug.	1994 31 aug.
INTERBANKSCHULDEN	3.322,5	3.575,0	3.691,4	4.190,1	3.792,8	4.289,6
Onmiddellijk opvraagbaar	268,4	281,2	392,3	304,0	550,1	486,2
Mobiliseringsschulden	237,7	448,8	282,0	649,8	223,1	652,5
Overige schulden op termijn of met opzegtermijn	2.816,4	2.845,0	3.017,1	3.236,4	3.019,6	3.150,8
SCHULDEN TEGENOVER CLIËNTEN	4.887,4	5.381,5	5.115,0	5.562,0	5.129,4	5.585,8
Deposito's	4.668,0	5.146,0	4.889,6	5.279,2	4.916,2	5.278,4
Zichtdeposito's	801,2	911,5	841,1	943,0	862,9	963,9
Op termijn of met opzegtermijn < 1 maand	461,5	742,4	527,7	640,7	528,2	573,4
Op termijn of met opzegtermijn ≥ 1 maand en ≤ 1 jaar	1.655,5	1.720,7	1.779,5	1.629,4	1.799,0	1.651,2
Op termijn of met opzegtermijn > 1 jaar	132,6	168,7	160,4	176,2	155,0	190,7
Deposito's van bijzondere aard	72,5	33,6	30,9	47,8	31,7	48,7
Gereguleerde spaardeposito's	1.535,8	1.556,8	1.538,5	1.820,7	1.527,5	1.828,8
Gekoppeld aan hypothecaire leningen	8,9	12,2	11,5	21,5	12,0	21,5
Overige crediteuren	219,4	235,6	225,4	282,9	213,2	307,5
IN SCHULDBEWIJZEN BELICHAAMDE SCHULDEN	2.731,9	2.883,3	2.870,3	2.816,7	2.851,2	2.821,3
Depositocertificaten en soortgelijke schulden	95,4	119,5	87,1	84,4	82,1	77,0
Kasbons	2.592,2	2.751,4	2.742,1	2.722,6	2.728,3	2.734,8
Obligatieleningen	44,3	12,3	41,1	9,7	40,8	9,4
WAARDEVERMINDERINGEN, VOORZIENINGEN, VOORZORGSFONDSEN EN UITGESTELDE BELASTINGEN	110,2	108,4	105,0	112,4	105,6	113,4
OVERIGE PASSIVA	500,7	461,1	466,5	454,0	491,8	470,0
ACHTERGESTELDE SCHULDEN	193,3	232,5	223,4	245,0	224,3	247,6
EIGEN VERMOGEN	349,1	363,1	366,2	390,8	369,0	392,7
Kapitaal	141,4	156,0	155,6	159,5	155,6	159,6
Geplaatst kapitaal	141,6	156,0	155,7	159,5	155,7	159,6
Niet opgevraagd kapitaal	0,2	0,0	0,1	0,0	0,1	0,0
Uitgiftepremies	52,6	55,6	55,2	59,6	55,2	59,6
Herwaarderingsmeerwaarden	10,9	1,7	1,8	1,7	1,8	1,7
Reserves	128,8	149,3	131,1	149,8	131,1	149,8
Wettelijke reserve	7,6	10,2	8,2	10,2	8,2	10,2
Onbeschikbare reserves	3,8	3,4	3,9	3,4	3,9	3,4
Belastingvrije reserves	35,3	35,9	35,6	36,3	35,6	36,3
Beschikbare reserves	82,1	99,9	83,5	99,9	83,5	99,9
Overgedragen winst (+) of verlies (-)	1,9	0,5	0,9	0,5	0,9	0,5
Winst (+) of verlies (-) van het boekjaar	13,5	0,0	21,7	19,7	24,5	21,6
TOTAAL PASSIEF ...	12.095,2	13.004,8	12.837,9	13.771,1	12.964,2	13.920,4

¹ Rapportering over de vennootschappelijke positie.

XIV - 4c. — BALANSEN VAN DE OVERIGE KREDIETINSTELLINGEN NAAR BELGISCH RECHT ¹

(miljarden franken)

ACTIEF

Posten	1992 31 dec.	1993 31 dec.	1993 31 juli	1994 31 juli	1993 31 aug.	1994 31 aug.
THESAURIETGOEDEN EN INTERBANKVORDERINGEN	872,8	1.127,8	1.066,4	1.133,6	1.067,5	1.224,2
Kas, tegoeden bij centrale banken, postcheque- en girodien- sten	11,4	10,1	11,2	10,5	11,4	9,6
Vorderingen op kredietinstellingen	861,4	1.117,7	1.055,2	1.123,0	1.056,1	1.214,6
<i>Onmiddellijk opvraagbaar</i>	<i>63,1</i>	<i>45,9</i>	<i>89,8</i>	<i>97,4</i>	<i>131,6</i>	<i>131,5</i>
<i>Overige</i>	<i>798,2</i>	<i>1.071,9</i>	<i>965,3</i>	<i>1.025,6</i>	<i>924,5</i>	<i>1.083,1</i>
VORDERINGEN OP CLIËNTEN	1.859,2	1.869,9	1.891,9	1.939,3	1.879,8	1.935,5
Kredieten bij de oorsprong verleend door de kredietinstel- lingen	1.816,2	1.833,7	1.852,4	1.884,2	1.843,2	1.891,7
<i>Handelsswissels</i>	<i>28,4</i>	<i>32,2</i>	<i>32,0</i>	<i>33,7</i>	<i>31,2</i>	<i>33,9</i>
<i>Eigen accepten</i>	<i>5,8</i>	<i>6,1</i>	<i>6,0</i>	<i>7,0</i>	<i>5,3</i>	<i>6,0</i>
<i>Leasing- en soortgelijke vorderingen</i>	<i>25,0</i>	<i>25,1</i>	<i>25,8</i>	<i>24,0</i>	<i>25,6</i>	<i>23,7</i>
<i>Leningen met forfaitair lastenpercentage</i>	<i>124,3</i>	<i>119,2</i>	<i>125,0</i>	<i>119,7</i>	<i>123,1</i>	<i>118,6</i>
<i>Hypothecaire leningen</i>	<i>482,6</i>	<i>526,8</i>	<i>490,2</i>	<i>553,1</i>	<i>493,7</i>	<i>557,0</i>
<i>Leningen op termijn</i>	<i>973,1</i>	<i>945,5</i>	<i>987,7</i>	<i>972,3</i>	<i>981,8</i>	<i>973,6</i>
<i>Voorschotten in rekening-courant</i>	<i>160,6</i>	<i>163,2</i>	<i>169,7</i>	<i>156,9</i>	<i>166,1</i>	<i>161,2</i>
<i>Overige kredietvorderingen</i>	<i>16,4</i>	<i>15,6</i>	<i>15,8</i>	<i>17,3</i>	<i>16,4</i>	<i>17,6</i>
Overige debiteuren	43,0	36,3	39,5	55,1	36,6	43,8
EFFECTEN EN ANDER WAARDEPAPIER ²	1.679,6	1.880,6	1.975,9	2.069,0	1.973,0	2.076,8
Overheidspapier	198,7	272,6	366,5	344,6	360,3	345,2
<i>Herfinancierbaar bij centrale banken</i>	<i>179,8</i>	<i>234,0</i>	<i>335,3</i>	<i>298,8</i>	<i>330,9</i>	<i>302,0</i>
<i>Overige</i>	<i>18,9</i>	<i>38,6</i>	<i>31,2</i>	<i>45,8</i>	<i>29,3</i>	<i>43,3</i>
Ander kortlopend waardepapier	4,1	10,3	4,0	15,6	4,6	17,1
Overheidsfondsen	1.126,7	1.180,5	1.205,9	1.291,0	1.210,0	1.295,5
Overige leningen op lange termijn vertegenwoordigd door effecten	327,6	383,4	370,3	379,7	369,5	380,5
Aandelen en deelbewijzen	10,8	14,6	13,1	15,2	12,8	15,0
Overige effecten	11,7	19,2	16,1	22,9	15,8	23,4
VASTE ACTIVA	62,7	63,3	62,4	62,7	62,4	62,2
Financiële vaste activa	35,3	35,8	34,8	36,0	34,7	35,7
<i>Leningen van openbare besturen</i>	<i>3,5</i>	<i>3,8</i>	<i>3,7</i>	<i>3,4</i>	<i>3,7</i>	<i>3,3</i>
<i>Leningen van overige emittenten</i>	<i>0,2</i>	<i>0,1</i>	<i>0,2</i>	<i>0,0</i>	<i>0,2</i>	<i>0,0</i>
<i>Deelnemingen in verbonden ondernemingen</i>	<i>19,6</i>	<i>19,9</i>	<i>19,3</i>	<i>21,3</i>	<i>19,4</i>	<i>21,2</i>
<i>Deelnemingen in andere ondernemingen waarmee een deel- nemingsverhouding bestaat</i>	<i>4,0</i>	<i>3,7</i>	<i>2,9</i>	<i>3,6</i>	<i>2,6</i>	<i>3,6</i>
<i>Andere financiële vaste activa</i>	<i>8,0</i>	<i>8,3</i>	<i>8,7</i>	<i>7,7</i>	<i>8,9</i>	<i>7,5</i>
<i>Aandelen</i>	<i>7,4</i>	<i>8,0</i>	<i>8,1</i>	<i>7,3</i>	<i>8,3</i>	<i>7,2</i>
<i>Achtergestelde vorderingen op verbonden ondernemingen en ondernemingen waarmee een deelnemingsverhou- ding bestaat</i>	<i>0,0</i>	<i>0,1</i>	<i>0,1</i>	<i>0,1</i>	<i>0,1</i>	<i>0,1</i>
<i>Overige</i>	<i>0,5</i>	<i>0,3</i>	<i>0,5</i>	<i>0,3</i>	<i>0,5</i>	<i>0,3</i>
Materiële vaste activa	25,0	25,4	25,3	24,8	25,3	24,7
Oprichtingskosten en immateriële vaste activa	2,4	2,1	2,4	2,0	2,3	1,9
EIGEN AANDELEN	0,1	0,1	0,1	0,1	0,1	0,1
OVERIGE ACTIVA	260,2	282,9	255,5	249,8	263,3	258,1
TOTAAL ACTIEF	4.734,5	5.224,6	5.252,1	5.454,5	5.246,1	5.556,9

¹ Rapportering over de vennootschappelijke positie.

² Bevat de beleggings- en de handelsportefeuille.

XIV - 4c. — **BALANSEN VAN DE OVERIGE KREDIETINSTELLINGEN NAAR BELGISCH RECHT** ¹

(miljarden franken)

PASSIEF

Posten	1992 31 dec.	1993 31 dec.	1993 31 juli	1994 31 juli	1993 31 aug.	1994 31 aug.
INTERBANKSCHULDEN	1.437,7	1.713,5	1.889,5	1.828,8	1.884,0	1.898,6
Onmiddellijk opvraagbaar	132,0	69,1	149,3	116,4	179,5	193,5
Mobiliseringsschulden	128,4	295,8	288,2	404,8	312,9	430,7
Overige schulden op termijn of met opzegtermijn	1.177,3	1.348,7	1.452,1	1.307,7	1.391,5	1.274,5
SCHULDEN TEGENOVER CLIENTEN	1.681,6	1.857,9	1.706,5	1.934,5	1.711,3	1.937,7
Deposito's	1.609,9	1.771,4	1.596,6	1.802,2	1.614,3	1.788,6
Zichtdeposito's	279,5	337,0	311,7	357,0	297,2	362,5
Op termijn of met opzegtermijn < 1 maand	215,9	221,6	143,7	184,3	156,1	182,1
Op termijn of met opzegtermijn ≥ 1 maand en ≤ 1 jaar	464,3	543,0	470,1	482,4	500,4	464,5
Op termijn of met opzegtermijn > 1 jaar	71,8	69,1	68,4	73,4	67,8	74,3
Deposito's van bijzondere aard	182,7	190,1	203,0	199,1	194,1	196,6
Gereguleerde spaardeposito's	383,7	397,0	386,9	489,5	385,6	491,6
Gekoppeld aan hypothecaire leningen	12,2	13,6	12,9	16,6	13,1	17,1
Overige crediteuren	71,7	86,5	109,9	132,3	97,1	149,1
IN SCHULDBEWIJZEN BELICHAAMDE SCHULDEN	1.107,7	1.128,4	1.125,5	1.154,9	1.113,2	1.164,8
Depositocertificaten en soortgelijke schulden	11,9	7,5	13,8	38,9	13,8	42,2
Kasbons	1.013,5	1.026,9	1.014,6	1.029,5	1.004,2	1.032,2
Obligatieleningen	82,2	94,1	97,1	86,5	95,2	90,4
WAARDEVERMINDERINGEN, VOORZIENINGEN, VOORZORGSFONDSEN EN UITGESTELDE BELASTINGEN	57,7	52,7	58,1	54,1	57,3	53,7
OVERIGE PASSIVA	227,6	241,7	247,8	234,4	253,9	251,7
ACHTERGESTELDE SCHULDEN	44,2	47,5	46,0	55,2	47,0	55,4
EIGEN VERMOGEN	178,0	182,8	178,7	192,6	179,3	195,1
Kapitaal	80,4	85,2	81,7	85,3	81,7	86,8
Geplaatst kapitaal	80,7	85,5	82,0	85,7	82,0	87,1
Niet opgevraagd kapitaal	0,3	0,3	0,3	0,3	0,3	0,3
Uitgiftepremies	1,5	2,4	1,5	2,4	1,5	2,4
Herwaarderingsmeerwaarden	1,0	1,0	1,0	1,0	1,0	1,0
Reserves	81,2	87,8	84,0	87,9	84,0	87,9
Wettelijke reserve	4,7	5,0	4,8	5,0	4,8	5,0
Onbeschikbare reserves	4,5	4,4	4,3	4,4	4,3	4,4
Belastingvrije reserves	23,1	22,9	22,9	22,6	22,9	22,6
Beschikbare reserves	48,9	55,4	52,0	55,8	52,0	55,8
Overgedragen winst (+) of verlies (-)	3,8	3,7	1,1	4,5	1,2	4,5
Winst (+) of verlies (-) van het boekjaar	10,1	2,7	9,4	11,5	10,0	12,5
TOTAAL PASSIEF ...	4.734,5	5.224,6	5.252,1	5.454,5	5.246,1	5.556,9

¹ Rapportering over de vennootschappelijke positie.

XIV - 4d. — BALANSEN VAN DE BIJKANTOREN ¹

(miljarden franken)

ACTIEF

Posten	1992 31 dec.	1993 31 dec.	1993 31 juli	1994 31 juli	1993 31 aug.	1994 31 aug.
THESAURIETGOEDEN EN INTERBANKVORDERINGEN	2.921,1	3.206,2	2.975,7	3.077,6	3.172,6	3.234,0
Kas, tegoeden bij centrale banken, postcheque- en girodiensten	0,2	0,1	0,3	0,2	0,7	0,2
Vorderingen op kredietinstellingen	2.920,9	3.206,1	2.975,4	3.077,5	3.171,9	3.233,8
<i>Onmiddellijk opvraagbaar</i>	193,4	151,4	314,0	307,3	393,6	436,5
<i>Overige</i>	2.727,5	3.054,7	2.661,4	2.770,1	2.778,3	2.797,4
VORDERINGEN OP CLIËNTEN	541,5	607,2	714,0	555,8	676,7	517,7
Kredieten bij de oorsprong verleend door de kredietinstellingen	520,3	598,0	698,3	544,7	664,8	509,5
<i>Handelsswissels</i>	3,8	3,7	5,5	2,2	4,9	1,9
<i>Eigen accepten</i>	0,5	0,6	1,1	0,8	1,0	1,1
<i>Leasing- en soortgelijke vorderingen</i>	1,9	1,8	1,8	2,0	1,8	2,0
<i>Leningen met forfaitair lastenpercentage</i>	0,9	0,3	0,4	2,6	0,6	2,6
<i>Hypothecaire leningen</i>	2,0	2,2	2,2	2,5	2,2	2,5
<i>Leningen op termijn</i>	456,4	499,1	583,7	433,2	533,2	418,5
<i>Voorschotten in rekening-courant</i>	51,1	83,3	102,7	98,0	120,1	77,5
<i>Overige kredietvorderingen</i>	3,6	6,9	1,0	3,5	1,1	3,5
Overige debiteuren	21,2	9,3	15,7	11,1	11,9	8,2
EFFECTEN EN ANDER WAARDEPAPIER ²	424,1	494,2	450,5	435,4	429,3	443,6
Overheidspapier	211,9	215,7	214,0	248,1	212,1	263,4
<i>Herfinancierbaar bij centrale banken</i>	112,9	65,1	119,6	90,0	104,8	101,8
<i>Overige</i>	99,0	150,7	94,3	158,1	107,3	161,6
Ander kortlopend waardepapier	3,8	0,0	0,0	0,0	0,0	0,0
Overheidsfondsen	108,8	163,9	152,4	111,0	135,5	105,2
Overige leningen op lange termijn vertegenwoordigd door effecten	74,1	70,0	74,4	68,6	72,0	67,7
Aandelen en deelbewijzen	1,5	0,2	0,3	0,2	0,3	0,2
Overige effecten	24,1	44,3	9,5	7,5	9,4	7,1
VASTE ACTIVA	4,5	4,2	4,4	4,4	4,4	4,4
Financiële vaste activa	1,4	1,5	1,4	1,5	1,5	1,6
<i>waarvan ³ :</i>						
<i>Leningen van openbare besturen</i>	0,0	0,0	0,0	0,0	0,0	0,0
<i>Leningen van overige emittenten</i>	0,0	0,0	0,0	0,0	0,0	0,0
<i>Deelnemingen in verbonden ondernemingen</i>	0,0	0,0	0,0	0,0	0,0	0,0
<i>Deelnemingen in andere ondernemingen waarmee een deelnemingsverhouding bestaat</i>	0,0	0,0	0,0	0,0	0,0	0,0
<i>Andere financiële vaste activa</i>	0,0	0,0	0,0	0,0	0,0	0,0
<i>Aandelen</i>	0,0	0,0	0,0	0,0	0,0	0,0
<i>Achtergestelde vorderingen op verbonden ondernemingen en ondernemingen waarmee een deelnemingsverhouding bestaat</i>	0,0	0,0	0,0	0,0	0,0	0,0
<i>Overige</i>	0,0	0,0	0,0	0,0	0,0	0,0
Materiële vaste activa	2,8	2,4	2,7	2,6	2,6	2,6
Oprichtingskosten en immateriële vaste activa	0,3	0,2	0,3	0,2	0,3	0,2
EIGEN AANDELEN	0,0	0,0	0,0	0,0	0,0	0,0
OVERIGE ACTIVA	150,0	167,8	162,7	156,3	150,1	166,3
TOTAAL ACTIEF ...	4.041,3	4.479,6	4.307,3	4.229,6	4.433,1	4.366,0

¹ Rapportering over de territoriale positie.

² Bevat de beleggings- en de handelsportefeuille.

³ De verdeling is niet bekend voor de bijkantoren van kredietinstellingen die onder een andere lidstaat van de Europese Unie ressorteren en evenmin voor de ermee gelijkgestelde bijkantoren.

XIV - 4d. — BALANSEN VAN DE BIJKANTOREN ¹

(miljarden franken)

PASSIEF

Posten	1992 31 dec.	1993 31 dec.	1993 31 juli	1994 31 juli	1993 31 aug.	1994 31 aug.
INTERBANKSCHULDEN	3.377,9	3.738,2	3.466,7	3.472,2	3.650,7	3.582,1
Onmiddellijk opvraagbaar	231,6	171,5	385,7	278,0	451,1	300,5
Mobiliseringsschulden	0,2	16,0	2,6	36,4	7,9	32,5
Overige schulden op termijn of met opzegtermijn	3.146,1	3.550,7	3.078,4	3.157,7	3.191,7	3.249,0
SCHULDEN TEGENOVER CLIËNTEN	453,7	541,3	599,8	580,3	590,8	590,6
Deposito's	436,3	513,2	567,1	554,2	565,7	554,0
Zichtdeposito's	86,7	111,4	141,7	150,0	142,6	136,6
Op termijn of met opzegtermijn < 1 maand	139,8	166,7	139,0	142,1	161,0	154,5
Op termijn of met opzegtermijn ≥ 1 maand en ≤ 1 jaar	195,0	219,8	268,0	242,4	244,6	241,3
Op termijn of met opzegtermijn > 1 jaar	12,8	13,5	16,3	17,5	15,4	19,5
Deposito's van bijzondere aard	0,9	0,8	1,1	0,9	1,1	0,8
Cereguleteerde spaardeposito's	1,0	1,0	0,9	1,2	0,9	1,2
Gekoppeld aan hypothecaire leningen	0,1	0,1	0,1	0,1	0,1	0,1
Overige crediteuren	17,4	28,1	32,7	26,1	25,1	36,6
IN SCHULDBEWIJZEN BELICHAAMDE SCHULDEN	16,1	5,4	1,4	1,6	3,1	1,1
Depositocertificaten en soortgelijke schulden	16,1	5,4	1,4	1,6	3,1	1,1
Kasbons	0,0	0,0	0,0	0,0	0,0	0,0
Obligatieleningen	0,0	0,0	0,0	0,0	0,0	0,0
WAARDEVERMINDERINGEN, VOORZIENINGEN, VOOR- ZORGSFONDSEN EN UITGESTELDE BELASTINGEN	3,2	3,8	5,7	3,6	3,8	3,7
OVERIGE PASSIVA	159,4	159,1	202,6	145,6	152,9	161,9
ACHTERGESTELDE SCHULDEN	0,3	0,0	0,5	0,0	0,5	0,0
EIGEN VERMOGEN	30,7	31,7	30,6	26,1	31,4	26,6
waarvan ² :						
Kapitaal	1,0	0,9	1,1	4,2	1,1	4,2
Geplaatst kapitaal	1,0	0,9	1,1	4,2	1,1	4,2
Niet opgevraagd kapitaal	0,0	0,0	0,0	0,0	0,0	0,0
Uitgiftepremies	0,0	0,0	0,0	0,0	0,0	0,0
Herwaarderingsmeerwaarden	0,0	0,0	0,0	0,0	0,0	0,0
Reserves	0,0	0,0	0,0	0,0	0,0	0,0
Wettelijke reserve	0,0	0,0	0,0	0,0	0,0	0,0
Onbeschikbare reserves	0,0	0,0	0,0	0,0	0,0	0,0
Belastingvrije reserves	0,0	0,0	0,0	0,0	0,0	0,0
Beschikbare reserves	0,0	0,0	0,0	0,0	0,0	0,0
Overgedragen winst (+) of verlies (-)	-0,1	0,0	0,0	0,0	0,0	0,0
Winst (+) of verlies (-) van het boekjaar	0,1	0,0	0,1	0,2	0,0	0,2
TOTAAL PASSIEF ...	4.041,3	4.479,6	4.307,3	4.229,6	4.433,1	4.366,0

¹ Rapportering over de territoriale positie.

² De verdeling is niet bekend voor de bijkantoren van kredietinstellingen die onder een andere lidstaat van de Europese Unie ressorteren en evenmin voor de ermee gelijkgestelde bijkantoren.

XIV - 5a. — POSTEN BUITEN BALANSTELLING VAN DE GEZAMENLIJKE KREDIETINSTELLINGEN¹

(miljarden franken)

Posten	1992 31 dec.	1993 31 dec.	1993 31 juli	1994 31 juli	1993 31 aug.	1994 31 aug.
CONTANTVERRICHTINGEN IN UITVOERING						
Contantwisselverrichtingen	1.153,6	1.035,4	2.869,3	2.364,9	1.986,9	2.470,8
Leningen en ontleningen						
Te ontvangen bedragen	723,0	804,1	894,1	1.200,2	1.028,9	1.136,4
Te leveren bedragen	560,3	703,2	742,1	1.184,7	873,9	1.007,0
Aan- en verkoop van effecten en waardepapier						
Te ontvangen bedragen (verkoop)	86,9	222,0	412,4	323,2	359,0	299,0
Te leveren bedragen (aankoop)	87,2	190,7	458,0	323,5	419,8	343,0
TERMIJNVERRICHTINGEN						
Termijnverrichtingen op valuta						
Termijnwisselverrichtingen	16.816,9	16.946,6	17.746,1	17.532,4	17.823,8	18.040,7
Valuta- en renteswaps	1.275,4	1.832,7	1.869,1	1.362,1	1.858,5	1.407,4
Futures	0,8	1,5	1,0	2,6	1,0	1,5
Opties	429,7	477,6	514,2	747,0	490,1	731,2
Contracten op termijnwisselkoersen	4,8	7,2	7,5	7,0	12,8	5,5
Termijnverrichtingen op rente						
Depositococontracten op termijn : Te plaatsen	34,0	150,7	11,3	22,5	24,3	28,5
Op te nemen	58,9	137,3	19,1	33,8	24,2	37,3
Renteswap	5.700,1	9.728,7	7.824,3	12.695,5	8.374,3	13.006,1
Futures : Aankopen	513,0	1.067,0	548,3	1.063,3	718,1	1.113,4
Verkopen	522,6	849,8	697,9	1.082,5	993,8	1.113,6
Rentecontracten op termijn : Notionele leningen	2.113,2	1.966,6	2.519,4	3.798,4	2.885,3	4.162,9
Notionele ontleningen	2.184,1	2.094,3	2.714,1	3.834,1	3.188,8	4.192,3
Geschreven opties : Notionele leningen	143,2	182,5	123,6	293,9	126,8	258,6
Notionele ontleningen	227,7	270,7	195,7	315,7	191,8	326,8
Bekomen opties : Notionele leningen	177,4	399,7	266,5	434,3	257,0	417,3
Notionele ontleningen	170,2	296,3	219,4	397,4	310,8	425,7
Andere : Te storten	0,4	0,4	0,5	0,3	0,4	0,3
Te ontvangen	0,0	0,0	0,0	0,0	0,0	0,0
Overige termijnverrichtingen						
Effecten : Aankopen	14,6	35,7	10,6	11,8	12,9	13,2
Verkopen	6,2	33,5	25,0	10,6	28,7	51,9
Geschreven opties : Te ontvangen waarden	0,0	8,3	8,0	8,5	9,5	8,9
Te leveren waarden	4,5	11,4	11,7	29,8	12,2	28,4
Bekomen opties : Te ontvangen waarden	1,1	7,9	9,0	7,6	9,5	7,8
Te leveren waarden	4,9	10,0	15,1	21,5	15,3	23,0
Futures : Aankopen	0,3	1,6	2,7	2,2	3,3	1,1
Verkopen	0,3	1,4	2,7	2,0	3,3	1,1
Andere : Aangekochte waarden	0,3	0,0	0,8	0,1	0,7	0,2
Verkochte waarden	0,0	0,4	0,0	0,0	0,0	0,0
VOORAF GEDEKTE OPBRENGSTEN EN KOSTEN						
Opbrengsten	88,5	86,6	113,9	145,4	109,2	151,9
Kosten	88,8	87,0	112,7	144,6	107,6	151,0
OPGENOMEN VERBINTENISKREDIETEN	1.108,2	1.189,0	1.168,3	1.247,3	1.210,7	1.247,4
BETEKENDE KREDIETLIJNEN						
Bekomen kredietlijnen	108,9	232,1	213,8	247,9	218,3	249,6
Toegezegde kredietlijnen						
Aan kredietinstellingen	356,1	607,6	510,1	495,7	575,9	495,2
Aan de cliënteel						
Voor uitbetalingskredietten	4.002,9	5.284,4	5.386,5	5.656,1	5.227,0	5.536,4
Voor verbintenskredietten	604,4	839,9	890,4	821,3	893,3	821,0
WAARBORGEN						
Activa bezwaard met zakelijke zekerheden	506,2	960,1	709,5	1.304,0	1.187,7	1.390,3
Ontvangen waarborgen	10.913,1	15.843,8	14.845,1	15.216,4	14.708,1	16.412,1
TOEVERTROUWDE WAARDEN EN VORDERINGEN						
Aan de kredietinstelling						
Open bewaarneming	44.471,4	58.850,0	55.822,5	60.484,5	54.816,0	57.300,6
Fiduciair	15,7	62,9	36,6	56,4	36,3	55,5
Overige	115,9	194,0	168,9	206,7	172,8	265,8
Door de kredietinstelling						
Fiduciair	0,4	0,0	0,0	0,0	0,0	0,0
Overige	36.064,9	51.468,5	47.428,9	54.134,6	47.120,9	50.999,7
OVERIGE RECHTEN EN VERPLICHTINGEN	735,0	864,5	1.052,5	1.004,7	911,8	970,3

¹ Rapportering over de vennootschappelijke positie voor de kredietinstellingen naar Belgisch recht en over de territoriale positie voor de in België gevestigde bijkantoren van kredietinstellingen naar buitenlands recht.

Bibliografische referentie: Tijdschrift van de Nationale Bank van België, LXIX^e Jaargang, nr. 12, december 1994.

**XIV - 5b. — POSTEN BUITEN BALANSTELLING VAN DE ZEVEN GROTE KREDIETINSTELLINGEN NAAR
BELGISCH RECHT ¹**

(miljarden franken)

Posten	1992 31 dec.	1993 31 dec.	1993 31 juli	1994 31 juli	1993 31 aug.	1994 31 aug.
CONTANTVERRICHTINGEN IN UITVOERING						
Contantwisselverrichtingen	669,9	633,8	1.350,2	1.205,7	841,5	1.336,8
Leningen en ontleningen						
Te ontvangen bedragen	394,6	464,3	428,1	557,3	470,6	560,9
Te leveren bedragen	357,2	454,8	403,4	670,4	431,3	598,3
Aan- en verkoop van effecten en waardepapier						
Te ontvangen bedragen (verkoop)	57,7	108,4	242,3	199,1	217,4	165,7
Te leveren bedragen (aankoop)	58,2	102,2	242,2	193,0	253,5	207,7
TERMIJNVERRICHTINGEN						
Termijnverrichtingen op valuta						
Termijnwisselverrichtingen	9.945,7	9.610,2	9.997,7	9.946,1	10.037,0	10.140,4
Valuta- en renteswaps	432,4	397,3	434,2	315,6	433,2	312,9
Futures	0,0	0,3	0,1	0,6	0,3	0,1
Opties	317,6	335,3	321,8	476,4	316,0	421,4
Contracten op termijnwisselkoersen	0,1	0,0	2,2	0,8	0,1	0,8
Termijnverrichtingen op rente						
Depositcontracten op termijn : Te plaatsen	13,1	64,8	11,3	9,3	7,8	19,4
Op te nemen	22,6	44,4	14,4	18,0	11,3	25,5
Renteswap	2.560,6	4.235,8	3.447,3	5.415,8	3.759,5	5.553,0
Futures : Aankopen	230,9	520,7	382,4	560,4	437,3	428,9
Verkopen	208,2	456,4	497,4	527,3	673,7	349,1
Rentecontracten op termijn : Notionele leningen	993,2	859,7	947,5	1.713,4	1.055,5	1.804,0
Notionele ontleningen	1.124,3	893,1	1.029,7	1.641,0	1.211,5	1.709,1
Geschreven opties : Notionele leningen	116,6	136,7	84,7	221,8	88,4	190,7
Notionele ontleningen	155,2	189,9	138,0	209,0	133,7	225,3
Bekomen opties : Notionele leningen	149,0	352,6	231,3	379,0	217,9	354,0
Notionele ontleningen	115,1	223,7	143,7	318,5	234,1	326,7
Andere : Te storten	0,3	0,4	0,4	0,3	0,4	0,3
Te ontvangen	0,0	0,0	0,0	0,0	0,0	0,0
Overige termijnverrichtingen						
Effecten : Aankopen	8,3	19,5	5,1	5,4	7,4	7,2
Verkopen	3,8	15,3	22,2	7,3	24,9	9,5
Geschreven opties : Te ontvangen waarden	0,0	3,5	5,8	3,3	5,9	3,3
Te leveren waarden	4,3	4,7	10,6	19,7	10,8	19,6
Bekomen opties : Te ontvangen waarden	0,8	4,0	8,6	2,2	8,7	2,2
Te leveren waarden	4,8	7,0	11,4	15,6	11,6	17,0
Futures : Aankopen	0,0	0,2	0,0	0,0	0,0	0,0
Verkopen	0,0	0,0	0,0	0,0	0,0	0,0
Andere : Aangekochte waarden	0,0	0,0	0,4	0,0	0,4	0,0
Verkochte waarden	0,0	0,4	0,0	0,0	0,0	0,0
VOORAF GEDEKTE OPBRENGSTEN EN KOSTEN						
Opbrengsten	84,7	84,1	108,0	143,0	103,7	149,5
Kosten	85,1	84,6	108,6	142,3	103,9	148,7
OPGENOMEN VERBINTENISKREDIETEN	680,2	671,4	656,7	687,8	670,6	699,5
BETEKENDE KREDIETLIJNEN						
Bekomen kredietlijnen	50,2	102,9	106,2	118,1	105,9	118,9
Toegezegde kredietlijnen						
Aan kredietinstellingen	277,4	309,0	265,2	274,5	262,5	272,4
Aan de cliënteel						
Voor uitbetalingskredieten	2.545,4	3.677,6	3.658,1	3.724,3	3.527,3	3.701,4
Voor verbintensiskredieten	439,9	618,8	677,0	615,9	679,6	620,9
WAARBORGEN						
Activa bezwaard met zakelijke zekerheden	333,2	524,9	339,7	802,8	784,0	835,8
Ontvangen waarborgen	4.198,8	5.143,7	4.583,1	5.690,6	4.601,1	5.810,4
TOEVERTROUWDE WAARDEN EN VORDERINGEN						
Aan de kredietinstelling						
Open bewaarneming	3.933,7	5.250,4	4.776,5	5.166,6	4.321,5	5.171,7
Fiduciair	5,9	7,7	6,7	7,7	6,7	7,8
Overige	61,3	95,1	83,2	107,2	84,7	105,6
Door de kredietinstelling						
Fiduciair	0,0	0,0	0,0	0,0	0,0	0,0
Overige	3.061,8	4.822,6	3.660,9	4.854,4	3.583,5	4.831,2
OVERIGE RECHTEN EN VERPLICHTINGEN	628,0	753,2	945,2	869,5	808,7	836,8

¹ Rapportering over de vennootschappelijke positie.

**XIV - 5c. — POSTEN BUITEN BALANSTELLING VAN DE OVERIGE KREDIETINSTELLINGEN NAAR
BELGISCH RECHT ¹**

(miljarden franken)

Posten	1992 31 dec.	1993 31 dec.	1993 31 juli	1994 31 juli	1993 31 aug.	1994 31 aug.
CONTANTVERRICHTINGEN IN UITVOERING						
Contantwisselverrichtingen	197,0	174,9	326,8	293,7	304,9	311,5
Leningen en ontleningen						
Te ontvangen bedragen	122,4	90,0	131,0	132,0	151,4	160,2
Te leveren bedragen	68,7	58,3	94,2	104,0	119,9	111,7
Aan- en verkoop van effecten en waardepapier						
Te ontvangen bedragen (verkoop)	19,0	50,3	91,9	66,2	66,9	89,3
Te leveren bedragen (aankoop)	18,2	39,6	119,4	84,1	82,6	85,0
TERMIJNVERRICHTINGEN						
Termijnverrichtingen op valuta						
Termijnwisselverrichtingen	2.490,6	2.771,0	3.008,1	2.949,6	2.976,7	2.995,9
Valuta- en renteswaps	586,7	589,5	625,7	547,3	620,7	552,8
Futures	0,0	1,2	0,2	1,9	0,0	1,5
Opties	60,2	65,5	131,2	193,3	113,2	227,5
Contracten op termijnwisselkoersen	2,8	1,6	4,6	0,9	4,6	0,6
Termijnverrichtingen op rente						
Depositicontracten op termijn : Te plaatsen	0,1	69,8	0,0	12,2	16,2	8,2
Op te nemen	5,2	53,4	1,6	14,0	12,4	10,0
Renteswap	1.371,1	2.228,1	1.893,5	2.874,9	1.951,7	2.959,8
Futures : Aankopen	39,4	218,9	64,2	143,6	116,4	140,0
Verkopen	45,5	200,3	72,2	139,1	109,1	171,1
Rentecontracten op termijn : Notionele leningen	359,8	337,4	654,2	945,0	714,4	1.028,2
Notionele ontleningen	298,5	410,2	687,2	888,8	798,2	976,5
Geschreven opties : Notionele leningen	9,7	15,3	13,5	51,3	12,9	50,3
Notionele ontleningen	51,1	26,6	33,6	76,1	32,2	72,7
Bekomen opties : Notionele leningen	12,8	8,2	8,4	33,7	8,0	43,0
Notionele ontleningen	39,8	27,2	37,2	53,1	35,0	47,0
Andere : Te storten	0,1	0,0	0,1	0,0	0,0	0,0
Te ontvangen	0,0	0,0	0,0	0,0	0,0	0,0
Overige termijnverrichtingen						
Effecten : Aankopen	6,3	10,7	5,6	3,6	5,6	6,0
Verkopen	2,5	12,7	2,7	1,7	3,8	42,4
Geschreven opties : Te ontvangen waarden	0,0	4,8	2,2	5,1	3,7	5,6
Te leveren waarden	0,2	6,8	1,1	10,1	1,4	8,8
Bekomen opties : Te ontvangen waarden	0,2	3,9	0,5	5,4	0,8	5,6
Te leveren waarden	0,1	2,9	3,7	5,8	3,7	6,0
Futures : Aankopen	0,3	1,4	2,7	2,0	3,3	1,0
Verkopen	0,3	1,4	2,7	2,0	3,3	1,0
Andere : Aangekochte waarden	0,3	0,0	0,4	0,1	0,4	0,2
Verkochte waarden	0,0	0,0	0,0	0,0	0,0	0,0
VOORAF GEDEKTE OPBRENGSTEN EN KOSTEN						
Opbrengsten	1,4	0,5	1,0	0,4	0,9	0,5
Kosten	1,2	0,3	0,8	0,1	0,7	0,1
OPGENOMEN VERBINTENISKREDIETEN						
Opgenomen verbinteniskredieten	191,0	188,4	180,3	189,0	179,1	190,3
BETEKENDE KREDIETLIJNEN						
Bekomen kredietlijnen	57,7	117,8	95,4	111,5	100,5	110,3
Toegezegde kredietlijnen						
Aan kredietinstellingen	56,1	245,8	209,7	182,6	225,6	179,5
Aan de cliënteel						
Voor uitbetalingskredieten	1.061,7	1.106,4	1.237,4	1.292,9	1.206,5	1.305,7
Voor verbinteniskredieten	145,7	180,3	174,4	154,5	172,5	151,6
WAARBORGEN						
Activa bezwaard met zakelijke zekerheden	152,9	412,5	356,8	471,3	388,9	516,7
Ontvangen waarborgen	1.532,6	2.990,3	2.882,4	2.104,8	2.863,4	3.249,1
TOEVERTROUWDE WAARDEN EN VORDERINGEN						
Aan de kredietinstelling						
Open bewaarneming	764,5	1.516,3	1.323,0	1.518,3	1.086,2	1.572,3
Fiduciair	9,8	50,1	25,0	45,7	24,9	44,8
Overige	26,0	65,7	45,0	67,3	48,6	110,1
Door de kredietinstelling						
Fiduciair	0,4	0,0	0,0	0,0	0,0	0,0
Overige	1.067,8	2.070,9	1.944,9	2.250,8	1.767,0	2.264,5
OVERIGE RECHTEN EN VERPLICHTINGEN						
Overige rechten en verplichtingen	96,9	98,3	74,7	126,1	72,6	123,3

¹ Rapportering over de vennootschappelijke positie.

XIV - 5d. — POSTEN BUITEN BALANSTELLING VAN DE BIJKANTOREN ¹

(miljarden franken)

Posten	1992 31 dec.	1993 31 dec.	1993 31 juli	1994 31 juli	1993 31 aug.	1994 31 aug.
CONTANTVERRICHTINGEN IN UITVOERING						
Contantwisselverrichtingen	286,7	226,7	1.192,3	865,5	840,5	822,5
Leningen en ontleningen						
Te ontvangen bedragen	206,0	249,8	335,0	511,0	406,9	415,2
Te leveren bedragen	134,3	190,2	244,4	410,2	322,7	297,0
Aan- en verkoop van effecten en waardepapier						
Te ontvangen bedragen (verkoop)	10,2	63,2	78,2	57,9	74,7	44,0
Te leveren bedragen (aankoop)	10,8	48,8	96,5	46,4	83,6	50,3
TERMIJNVERRICHTINGEN						
Termijnverrichtingen op valuta						
Termijnwisselverrichtingen	4.380,6	4.565,4	4.740,3	4.636,7	4.810,1	4.904,4
Valuta- en renteswaps	256,2	846,0	809,2	499,2	804,6	541,7
Futures	0,8	0,0	0,8	0,0	0,7	0,0
Opties	52,0	76,8	61,2	77,3	60,9	82,4
Contracten op termijnwisselkoersen	2,0	5,6	0,7	5,2	8,2	4,0
Termijnverrichtingen op rente						
Depositcontracten op termijn : Te plaatsen	20,8	16,1	0,0	1,0	0,3	0,9
Op te nemen	31,1	39,5	3,0	1,9	0,5	1,9
Renteswap	1.768,4	3.264,8	2.483,4	4.404,8	2.663,1	4.493,3
Futures : Aankopen	242,7	327,4	101,7	359,4	164,4	544,5
Verkopen	268,9	193,1	128,3	416,2	211,1	593,4
Rentecontracten op termijn : Notionele leningen	760,3	769,5	917,7	1.140,0	1.115,4	1.330,7
Notionele ontleningen	761,3	791,0	997,1	1.304,3	1.179,1	1.506,7
Geschreven opties : Notionele leningen	16,8	30,5	25,3	20,8	25,5	17,5
Notionele ontleningen	21,5	54,2	24,1	30,7	26,0	28,8
Bekomen opties : Notionele leningen	15,5	39,0	26,9	21,6	31,1	20,3
Notionele ontleningen	15,3	45,4	38,5	25,9	41,7	52,0
Andere : Te storten	0,0	0,0	0,0	0,0	0,0	0,0
Te ontvangen	0,0	0,0	0,0	0,0	0,0	0,0
Overige termijnverrichtingen						
Effecten : Aankopen	0,0	5,5	0,0	2,7	0,0	0,0
Verkopen	0,0	5,5	0,0	1,6	0,0	0,0
Geschreven opties : Te ontvangen waarden	0,0	0,0	0,0	0,0	0,0	0,0
Te leveren waarden	0,0	0,0	0,0	0,0	0,0	0,0
Bekomen opties : Te ontvangen waarden	0,0	0,0	0,0	0,0	0,0	0,0
Te leveren waarden	0,0	0,0	0,0	0,0	0,0	0,0
Futures : Aankopen	0,0	0,0	0,0	0,2	0,0	0,1
Verkopen	0,0	0,0	0,0	0,0	0,0	0,0
Andere : Aangekochte waarden	0,0	0,0	0,0	0,0	0,0	0,0
Verkochte waarden	0,0	0,0	0,0	0,0	0,0	0,0
VOORAF GEDEKTE OPBRENGSTEN EN KOSTEN						
Opbrengsten	2,4	2,0	4,9	2,0	4,6	2,0
Kosten	2,5	2,1	3,3	2,1	3,1	2,1
OPGENOMEN VERBINTENISKREDIETEN						
	237,0	329,2	331,3	370,5	361,0	357,6
BETEKENDE KREDIETLIJNEN						
Bekomen kredietlijnen	1,0	11,3	12,2	18,4	11,9	20,4
Toegezegde kredietlijnen						
Aan kredietinstellingen	22,6	52,8	35,2	38,5	87,8	43,3
Aan de cliënteel						
Voor uitbetalingskredieten	395,8	500,5	491,0	638,9	493,2	529,4
Voor verbintenskredieten	18,8	40,8	38,9	50,9	41,2	48,4
WAARBORGEN						
Activa bezwaard met zakelijke zekerheden	20,1	22,7	13,1	29,9	14,8	37,8
Ontvangen waarborgen	5.181,7	7.709,8	7.379,7	7.420,9	7.243,6	7.352,6
TOEVERTROUWDE WAARDEN EN VORDERINGEN						
Aan de kredietinstelling						
Open bewaarneming	39.773,3	52.083,3	49.723,0	53.799,6	49.408,2	50.556,5
Fiduciair	0,0	5,0	5,0	2,9	4,7	2,9
Overige	28,6	33,2	40,8	32,2	39,6	50,1
Door de kredietinstelling						
Fiduciair	0,0	0,0	0,0	0,0	0,0	0,0
Overige	31.935,3	44.575,0	41.823,1	47.029,4	41.770,4	43.904,1
OVERIGE RECHTEN EN VERPLICHTINGEN						
	10,2	13,0	32,7	9,0	30,6	10,3

¹ Rapportering over de territoriale positie.

**XIV - 6a. — WINST- EN VERLIESREKENING VAN DE GEZAMENLIJKE KREDIETINSTELLINGEN :
KWARTAALCIJFERS ¹**

(miljarden franken)

OPBRENGSTEN

Posten	1993 30 juni	1993 30 sept.	1993 31 dec.	1994 31 maart	1994 30 juni
BEDRIJFSOPBRENGSTEN	648,8	757,2	774,6	699,4	682,9
Renteopbrengsten en soortgelijke opbrengsten	523,7	568,1	606,8	530,1	518,3
Interbankvorderingen	125,0	108,7	127,5	96,8	99,3
Kredieten	160,4	163,3	170,1	158,1	157,3
Handelsswissels	3,2	3,1	3,3	2,9	2,9
Eigen accepten	0,7	0,6	0,7	0,5	0,5
Leasing- en soortgelijke vorderingen	0,9	0,9	0,9	0,9	0,9
Leningen met forfaitair lastenpercentage	11,3	11,0	10,8	10,4	10,9
Hypothecaire leningen	29,4	30,2	33,1	31,7	32,0
Leningen op termijn	95,4	96,7	99,2	93,2	91,3
Overige	19,5	20,8	22,0	18,6	18,7
Te plaatsen en te realiseren effecten en waardepapier	11,3	13,2	-13,5	5,2	8,2
Beleggingspapier en -effecten	116,8	114,8	141,1	115,8	106,0
Als dekking bestemde verrichtingen op termijn	110,1	168,1	181,6	154,2	147,6
Dekkingsverrichtingen op vreemde valuta's ²	2,9	50,2	60,2	41,7	35,1
Dekkingsverrichtingen op rente ²	73,9	79,4	84,6	84,8	90,4
Inkomsten van aandelen en andere niet-vastrentende effecten	3,5	0,2	2,3	0,6	1,7
Ontvangen provisies wegens verstrekte financiële diensten	13,3	14,4	15,8	18,1	15,2
Andere financiële opbrengsten	97,4	165,3	128,1	140,9	129,1
Uit het wisselbedrijf	56,3	112,0	80,3	63,2	58,0
Uit trading in vastrentende effecten en vastrentend waardepapier	7,1	8,1	10,7	9,9	8,6
Uit trading in verrichtingen op rente	23,4	34,9	32,1	54,3	54,1
Uit trading in niet-vastrentende effecten	0,2	0,4	0,9	0,3	0,2
Uit edele metalen	0,1	0,2	0,1	0,1	0,1
Meerwaarden op beleggingspapier en -effecten	10,4	9,7	4,0	13,2	8,1
Opbrengsten uit financiële vaste activa	2,8	1,8	4,6	1,6	4,8
Terugneming van waardeverminderingen en terugneming alsook besteding van voorzieningen	3,3	2,5	10,4	3,1	7,5
Andere bedrijfsopbrengsten	4,8	4,9	6,8	5,1	6,3
UITZONDERLIJKE OPBRENGSTEN	0,5	1,5	8,0	0,8	0,6
REGULARISERING VAN BELASTINGEN EN TERUGNEMING VAN VOORZIENINGEN VOOR BELASTINGEN	0,2	0,2	0,4	0,1	0,3
VERLIES VAN HET BOEKJAAR	0,6	0,7	1,2	0,3	0,9
ONTTREKKING AAN UITGESTELDE BELASTINGEN EN AAN DE BELASTINGVRIJE RESERVES	0,0	0,1	0,1	0,1	0,0
TE VERWERKEN VERLIES VAN HET BOEKJAAR	0,6	0,7	1,1	0,3	0,9
TOTAAL OPBRENGSTEN ...	650,0	759,7	784,2	700,7	684,8

¹ Rapportering over de vennootschappelijke positie voor de kredietinstellingen naar Belgisch recht en over de territoriale positie voor de in België gevestigde bijkantoren van kredietinstellingen naar buitenlands recht.

² De verdeling is niet bekend voor de bijkantoren van kredietinstellingen die onder een andere lidstaat van de Europese Unie ressorteren en evenmin voor de ermee gelijkgestelde bijkantoren.

Bibliografische referentie : *Tijdschrift van de Nationale Bank van België*, LXIX* Jaargang, nr. 12, december 1994.

**XIV - 6a. — WINST- EN VERLIESREKENING VAN DE GEZAMENLIJKE KREDIETINSTELLINGEN :
KWARTAALCIJFERS ¹**

(miljarden franken)

KOSTEN

Posten	1993 30 juni	1993 30 sept.	1993 31 dec.	1994 31 maart	1994 30 juni
BEDRIJFSKOSTEN	627,6	736,0	764,1	674,7	661,9
Rentekosten en soortgelijke kosten	452,7	496,5	539,3	434,0	445,6
Interbankschulden	159,1	144,9	159,3	122,8	123,2
Schulden tegenover cliënten	102,1	105,4	110,4	95,3	89,5
Zichtdeposito's	9,0	8,7	9,0	8,6	8,0
Termijndeposito's en deposito's van bijzondere aard	68,0	72,2	76,7	61,4	53,8
Gereguleerde spaardeposito's	23,3	22,1	22,4	22,3	23,6
Deposito's gekoppeld aan hypothecaire leningen	0,1	0,1	0,2	0,2	0,1
Overige schulden tegenover cliënten	1,7	2,3	2,0	2,8	4,0
In schuldbewijzen belichaamde schulden	79,6	80,2	77,4	77,0	73,7
Depositocertificaten en soortgelijke schulden	-0,2	1,3	1,2	1,2	1,0
Kasbons	77,1	76,1	75,4	73,4	71,0
Obligatieleningen	2,7	2,7	0,7	2,4	1,7
Achtergestelde schulden	5,1	5,2	5,5	5,2	5,6
Als dekking bestemde verrichtingen op termijn	106,8	160,8	186,8	133,6	153,6
Dekkingsverrichtingen op vreemde valuta's ²	-0,6	47,2	57,4	38,9	36,0
Dekkingsverrichtingen op rente ²	75,5	81,0	89,4	89,2	94,3
Betaalde provisies wegens ontvangen financiële diensten	7,2	7,3	7,8	8,7	8,4
Andere financiële kosten	77,2	150,2	110,7	147,7	117,3
Van het wisselbedrijf	47,6	104,9	75,2	61,4	51,9
Van trading in vastrentende effecten en vastrentend waardepapier	3,7	8,5	6,3	12,0	11,4
Van trading in verrichtingen op rente	24,8	34,9	28,9	72,5	52,5
Van trading in niet-vastrentende effecten	0,2	0,2	0,3	0,4	0,3
Van edele metalen	0,0	0,1	0,1	0,1	0,1
Minwaarden op beleggingspapier en -effecten	1,0	1,6	-0,1	1,3	1,1
Bezoldigingen, sociale lasten en pensioenen	43,3	42,8	45,4	44,5	44,4
Afschrijvingen en waardeverminderingen op niet-financiële vaste activa	5,7	5,6	5,5	5,3	5,7
Andere bedrijfskosten	22,5	20,7	24,3	21,8	22,3
Waardeverminderingen en voorzieningen	18,8	13,0	31,0	12,7	18,2
UITZONDERLIJKE KOSTEN	0,5	1,0	1,1	0,5	0,3
BELASTINGEN	7,3	6,4	4,8	8,6	8,1
WINST VAN HET BOEKJAAR	14,7	16,2	14,2	16,9	14,5
OVERBOEKING NAAR UITGESTELDE BELASTINGEN EN NAAR DE BELASTING- VRIJE RESERVES	0,2	0,0	0,4	0,6	0,4
TE BESTEMMEN WINST VAN HET BOEKJAAR	14,5	16,3	13,9	16,3	14,2
TOTAAL KOSTEN ...	650,0	759,7	784,2	700,7	684,8

¹ Rapportering over de vennootschappelijke positie voor de kredietinstellingen naar Belgisch recht en over de territoriale positie voor de in België gevestigde bijkantoren van kredietinstellingen naar buitenlands recht.

² De verdeling is niet bekend voor de bijkantoren van kredietinstellingen die onder een andere lidstaat van de Europese Unie ressorteren en evenmin voor de ermee gelijkgestelde bijkantoren.

**XIV - 6b. — WINST- EN VERLIESREKENING VAN DE ZEVEN GROTE KREDIETINSTELLINGEN NAAR
BELGISCH RECHT : KWARTAALCIJFERS ¹**

(miljarden franken)

OPBRENGSTEN

Posten	1993 30 juni	1993 30 sept.	1993 31 dec.	1994 31 maart	1994 30 juni
BEDRIJFSOPBRENGSTEN	301,5	362,3	384,2	357,0	348,4
Renteopbrengsten en soortgelijke opbrengsten	269,0	319,6	328,2	302,4	300,1
Interbankvorderingen	49,9	51,2	49,4	45,2	45,0
Kredieten	109,3	111,2	112,4	107,1	107,4
Handelsswissels	2,0	1,9	2,1	1,8	1,7
Eigen accepten	0,6	0,5	0,6	0,5	0,4
Leasing- en soortgelijke vorderingen	0,2	0,2	0,2	0,2	0,2
Leningen met forfaitair lastenpercentage	6,8	6,6	6,3	6,1	6,6
Hypothecaire leningen	18,0	18,8	19,0	19,5	19,9
Leningen op termijn	68,9	69,6	70,1	66,7	66,2
Overige	12,7	13,6	14,0	12,4	12,4
Te plaatsen en te realiseren effecten en waardepapier	9,1	9,6	-17,9	3,0	3,8
Beleggingspapier en -effecten	73,0	69,5	96,6	70,2	65,7
Als dekking bestemde verrichtingen op termijn	27,8	78,2	87,8	76,9	78,1
Dekkingsverrichtingen op vreemde valuta's	-17,9	30,0	30,9	22,1	18,1
Dekkingsverrichtingen op rente	45,8	48,2	56,9	54,8	60,1
Inkomsten van aandelen en andere niet-vastrentende effecten	2,6	0,7	1,7	0,5	1,0
Ontvangen provisies wegens verstrekte financiële diensten	9,3	10,0	10,6	13,0	10,6
Andere financiële opbrengsten	14,7	27,2	30,7	36,0	25,2
Uit het wisselbedrijf	-2,6	8,5	9,8	7,8	2,0
Uit trading in vastrentende effecten en vastrentend waardepapier	3,8	4,6	6,8	6,3	4,8
Uit trading in verrichtingen op rente	6,7	9,1	12,8	11,9	13,5
Uit trading in niet-vastrentende effecten	0,1	0,2	0,5	0,2	0,2
Uit edele metalen	0,1	0,1	0,1	0,1	0,1
Meerwaarden op beleggingspapier en -effecten	6,7	4,8	0,6	9,8	4,6
Opbrengsten uit financiële vaste activa	1,9	1,0	4,0	1,2	3,2
Terugneming van waardeverminderingen en terugneming alsook besteding van voorzieningen	2,0	1,7	6,2	2,0	5,2
Andere bedrijfsopbrengsten	1,9	2,1	2,8	1,9	3,1
UITZONDERLIJKE OPBRENGSTEN	0,2	0,2	7,5	0,4	-0,1
REGULARISERING VAN BELASTINGEN EN TERUGNEMING VAN VOORZIENINGEN VOOR BELASTINGEN	0,1	0,1	0,3	0,0	0,3
VERLIES VAN HET BOEKJAAR	0,0	0,0	0,0	0,0	0,0
ONTTREKKING AAN UITGESTELDE BELASTINGEN EN AAN DE BELASTINGVRIJE RESERVES	0,0	0,0	0,0	0,0	0,0
TE VERWERKEN VERLIES VAN HET BOEKJAAR	0,0	0,0	0,0	0,0	0,0
TOTAAL OPBRENGSTEN ...	301,8	362,6	392,0	357,4	348,7

¹ Rapportering over de vennootschappelijke positie.

XIV - 6b. — WINST- EN VERLIESREKENING VAN DE ZEVEN GROTE KREDIETINSTELLINGEN NAAR BELGISCH RECHT : KWARTAALCIJFERS ¹

(miljarden franken)

KOSTEN

Posten	1993 30 juni	1993 30 sept.	1993 31 dec.	1994 31 maart	1994 30 juni
BEDRIJFSKOSTEN	288,9	348,5	380,6	340,6	335,7
Rentekosten en soortgelijke kosten	218,2	270,9	280,9	251,0	248,7
Interbankschulden	62,1	62,3	61,1	52,9	53,3
Schulden tegenover cliënten	68,5	71,1	75,0	63,5	59,1
Zichtdeposito's	4,8	4,7	4,7	4,3	3,9
Termijndeposito's en deposito's van bijzondere aard	44,9	47,3	51,4	39,9	34,8
Gereguleerde spaardeposito's	18,0	17,9	17,5	17,4	18,5
Deposito's gekoppeld aan hypothecaire leningen	0,1	0,1	0,1	0,1	0,1
Overige schulden tegenover cliënten	0,8	1,2	1,4	1,7	1,8
In schuldbewijzen belichaamde schulden	58,5	57,7	55,2	55,1	52,8
Depositocertificaten en soortgelijke schulden	1,0	1,0	1,2	0,9	0,8
Kasbons	56,8	56,0	55,3	53,7	51,9
Obligatieleningen	0,7	0,7	-1,3	0,4	0,1
Achtergestelde schulden	4,1	4,3	4,6	4,3	4,3
Als dekking bestemde verrichtingen op termijn	24,9	75,6	84,9	75,3	79,3
Dekkingsverrichtingen op vreemde valuta's	-21,4	26,5	26,3	19,6	17,4
Dekkingsverrichtingen op rente	46,4	49,1	58,6	55,6	61,9
Betaalde provisies wegens ontvangen financiële diensten	3,8	3,9	3,7	4,6	4,3
Andere financiële kosten	3,0	17,1	24,6	25,9	19,5
Van het wisselbedrijf	-6,6	2,9	5,3	4,9	-0,8
Van trading in vastrentende effecten en vastrentend waardepapier	1,9	4,5	3,6	7,6	5,3
Van trading in verrichtingen op rente	7,3	9,2	14,7	12,8	14,3
Van trading in niet-vastrentende effecten	0,1	0,1	0,2	0,2	0,2
Van edele metalen	0,0	0,1	0,0	0,1	0,1
Minwaarden op beleggingspapier en -effecten	0,2	0,4	0,9	0,4	0,4
Bezoldigingen, sociale lasten en pensioenen	32,3	31,7	33,6	33,5	33,4
Afschrijvingen en waardeverminderingen op niet-financiële vaste activa	4,0	3,8	4,4	3,8	4,2
Andere bedrijfskosten	13,5	11,9	13,4	12,5	12,8
Waardeverminderingen en voorzieningen	14,0	9,2	20,0	9,3	12,8
UITZONDERLIJKE KOSTEN	0,3	0,1	0,3	0,2	0,3
BELASTINGEN	5,0	3,8	1,2	5,5	5,4
WINST VAN HET BOEKJAAR	7,6	10,2	9,9	11,1	7,3
OVERBOEKING NAAR UITGESTELDE BELASTINGEN EN NAAR DE BELASTING-VRIJE RESERVES	0,2	0,0	0,3	0,6	0,4
TE BESTEMMEN WINST VAN HET BOEKJAAR	7,4	10,2	9,6	10,5	7,0
TOTAAL KOSTEN ...	301,8	362,6	392,0	357,4	348,7

¹ Rapportering over de vennootschappelijke positie.

**XIV - 6c. — WINST- EN VERLIESREKENING VAN DE OVERIGE KREDIETINSTELLINGEN NAAR
BELGISCH RECHT : KWARTAALCIJFERS ¹**

(miljarden franken)

OPBRENGSTEN

Posten	1993 30 juni	1993 30 sept.	1993 31 dec.	1994 31 maart	1994 30 juni
BEDRIJFSOPBRENGSTEN	173,1	189,5	191,4	190,3	185,2
Renteopbrengsten en soortgelijke opbrengsten	146,7	154,8	165,4	150,2	142,2
Interbankvorderingen	20,5	21,6	21,7	21,2	17,3
Kredieten	39,9	41,1	47,6	41,3	41,2
Handelsswissels	1,2	1,2	1,2	1,1	1,1
Eigen accepten	0,1	0,1	0,1	0,1	0,1
Leasing- en soortgelijke vorderingen	0,7	0,7	0,7	0,7	0,7
Leningen met forfaitair lastenpercentage	4,4	4,3	4,4	4,2	4,3
Hypothecaire leningen	11,3	11,4	14,1	12,1	12,1
Leningen op termijn	18,3	19,2	21,8	19,3	18,7
Overige	3,9	4,2	5,3	3,9	4,2
Te plaatsen en te realiseren effecten en waardepapier	1,6	2,7	2,5	1,4	3,0
Beleggingspapier en -effecten	35,7	38,0	36,6	37,0	33,5
Als dekking bestemde verrichtingen op termijn	49,0	51,4	57,0	49,3	47,2
Dekkingsverrichtingen op vreemde valuta's	20,9	20,3	29,3	19,4	16,9
Dekkingsverrichtingen op rente	28,1	31,2	27,7	29,9	30,3
Inkomsten van aandelen en andere niet-vastrentende effecten	0,9	-0,4	0,5	0,1	0,7
Ontvangen provisies wegens verstrekte financiële diensten	2,7	2,7	3,6	3,8	3,2
Andere financiële opbrengsten	19,9	30,4	16,0	34,1	34,6
Uit het wisselbedrijf	8,0	8,0	-2,8	9,8	10,0
Uit trading in vastrentende effecten en vastrentend waardepapier	2,0	0,9	2,2	2,7	3,5
Uit trading in verrichtingen op rente	6,8	17,9	12,3	18,5	18,1
Uit trading in niet-vastrentende effecten	0,1	0,1	0,3	0,1	0,0
Uit edele metalen	0,0	0,1	0,1	0,0	0,1
Meerwaarden op beleggingspapier en -effecten	3,1	3,5	4,0	3,1	2,9
Opbrengsten uit financiële vaste activa	0,8	0,8	0,5	0,3	1,6
Terugneming van waardeverminderingen en terugneming alsook besteding van voorzieningen	1,1	0,6	4,2	1,0	2,2
Andere bedrijfsopbrengsten	0,9	0,6	1,2	0,8	0,8
UITZONDERLIJKE OPBRENGSTEN	0,1	1,1	0,6	0,3	0,5
REGULARISERING VAN BELASTINGEN EN TERUGNEMING VAN VOORZIENINGEN VOOR BELASTINGEN	0,0	0,0	0,0	0,1	0,0
VERLIES VAN HET BOEKJAAR	0,6	0,3	0,6	0,2	0,4
ONTTREKKING AAN UITGESTELDE BELASTINGEN EN AAN DE BELASTINGVRIJE RESERVES	0,0	0,0	0,0	0,0	0,0
TE VERWERKEN VERLIES VAN HET BOEKJAAR	0,6	0,3	0,6	0,2	0,4
TOTAAL OPBRENGSTEN ...	173,9	191,1	192,7	190,8	186,0

¹ Rapportering over de vennootschappelijke positie.

**XIV - 6c. — WINST- EN VERLIESREKENING VAN DE OVERIGE KREDIETINSTELLINGEN NAAR
BELGISCH RECHT : KWARTAALCIJFERS ¹**

(miljarden franken)

KOSTEN

Posten	1993 30 juni	1993 30 sept.	1993 31 dec.	1994 31 maart	1994 30 juni
BEDRIJFSKOSTEN	167,7	185,6	186,9	183,7	178,3
Rentekosten en soortgelijke kosten	129,8	138,2	144,4	130,9	123,7
Interbankschulden	33,1	37,0	32,4	31,5	27,7
Schulden tegenover cliënten	24,5	25,2	27,2	23,8	22,9
Zichtdeposito's	3,2	3,1	3,5	3,4	3,2
Termijndeposito's en deposito's van bijzondere aard	15,8	16,8	18,8	15,1	13,0
Gereguleerde spaardeposito's	5,0	4,6	5,0	4,9	5,1
Deposito's gekoppeld aan hypothecaire leningen	0,1	0,1	0,1	0,1	0,0
Overige schulden tegenover cliënten	0,4	0,5	-0,2	0,4	1,6
In schuldbewijzen belichaamde schulden	21,1	22,5	22,0	21,9	20,8
Depositocertificaten en soortgelijke schulden	-1,2	0,2	-0,1	0,2	0,2
Kasbons	20,3	20,2	20,1	19,7	19,1
Obligatieleningen	2,0	2,1	2,0	2,0	1,5
Achtergestelde schulden	1,1	0,9	0,8	0,9	1,3
Als dekking bestemde verrichtingen op termijn	50,0	52,7	61,9	52,7	50,9
Dekkingsverrichtingen op vreemde valuta's	20,8	20,7	31,1	19,3	18,6
Dekkingsverrichtingen op rente	29,2	31,9	30,9	33,5	32,3
Betaalde provisies wegens ontvangen financiële diensten	2,9	2,9	3,7	3,3	3,6
Andere financiële kosten	14,6	26,0	11,2	30,9	29,6
Van het wisselbedrijf	6,2	6,3	1,1	6,6	6,7
Van trading in vastrentende effecten en vastrentend waardepapier	0,9	1,4	1,6	3,2	5,0
Van trading in verrichtingen op rente	7,1	17,6	7,9	20,2	17,6
Van trading in niet-vastrentende effecten	0,1	0,1	0,1	0,2	0,1
Van edele metalen	-0,1	0,0	0,1	0,1	0,1
Minwaarden op beleggingspapier en -effecten	0,4	0,6	0,4	0,6	0,3
Bezoldigingen, sociale lasten en pensioenen	9,0	9,1	9,3	8,9	9,0
Afschrijvingen en waardeverminderingen op niet-financiële vaste activa	1,5	1,5	0,9	1,3	1,3
Andere bedrijfskosten	5,6	5,0	7,3	5,3	5,7
Waardeverminderingen en voorzieningen	4,4	2,9	10,1	3,1	5,3
UITZONDERLIJKE KOSTEN	0,0	0,9	0,7	0,2	0,0
BELASTINGEN	1,5	1,0	2,5	2,0	1,8
WINST VAN HET BOEKJAAR	4,7	3,4	2,7	4,9	6,0
OVERBOEKING NAAR UITGESTELDE BELASTINGEN EN NAAR DE BELASTING- VRIJE RESERVES	0,0	0,0	0,1	0,0	0,0
TE BESTEMMEN WINST VAN HET BOEKJAAR	4,7	3,5	2,6	4,9	6,0
TOTAAL KOSTEN ...	173,9	191,1	192,7	190,8	186,0

¹ Rapportering over de vennootschappelijke positie.

XIV - 6d. — WINST- EN VERLIESREKENING VAN DE BIJKANTOREN : KWARTAALCIJFERS ¹

(miljarden franken)

OPBRENGSTEN

Posten	1993 30 juni	1993 30 sept.	1993 31 dec.	1994 31 maart	1994 30 juni
BEDRIJFSOPBRENGSTEN	174,2	205,4	199,0	152,2	149,3
Renteopbrengsten en soortgelijke opbrengsten	107,9	93,7	113,2	77,5	76,1
Interbankvorderingen	54,6	36,0	56,4	30,3	37,0
Kredieten	11,3	11,0	10,1	9,7	8,6
Handelsswissels	0,1	0,1	0,1	0,0	0,0
Eigen accepten	0,0	0,0	0,0	0,0	0,0
Leasing- en soortgelijke vorderingen	0,0	0,0	0,0	0,1	0,1
Leningen met forfaitair lastenpercentage	0,0	0,0	0,0	0,1	0,1
Hypothecaire leningen	0,0	0,0	0,0	0,0	0,0
Leningen op termijn	8,2	7,8	7,2	7,3	6,3
Overige	2,9	3,0	2,7	2,3	2,1
Te plaatsen en te realiseren effecten en waardepapier	0,6	0,9	1,9	0,8	1,4
Beleggingspapier en -effecten	8,1	7,3	7,9	8,6	6,9
Als dekking bestemde verrichtingen op termijn	33,3	38,4	36,9	28,0	22,2
Dekkingsverrichtingen op vreemde valuta's ²	0,0	0,0	0,0	0,2	0,1
Dekkingsverrichtingen op rente ²	0,0	0,0	0,0	0,1	0,1
Inkomsten van aandelen en andere niet-vastrentende effecten	0,0	0,0	0,1	0,1	0,0
Ontvangen provisies wegens verstrekte financiële diensten	1,3	1,7	1,6	1,4	1,3
Andere financiële opbrengsten	62,8	107,6	81,3	70,7	69,3
Uit het wisselbedrijf	50,9	95,6	73,2	45,6	45,9
Uit trading in vastrentende effecten en vastrentend waardepapier	1,4	2,6	1,7	0,9	0,3
Uit trading in verrichtingen op rente	10,0	8,0	7,1	23,9	22,5
Uit trading in niet-vastrentende effecten	0,0	0,0	0,0	0,0	0,0
Uit edele metalen	0,0	0,0	0,0	0,0	0,0
Meerwaarden op beleggingspapier en -effecten	0,6	1,4	-0,7	0,3	0,6
Opbrengsten uit financiële vaste activa	0,0	0,0	0,0	0,0	0,0
Terugneming van waardeverminderingen en terugneming alsook besteding van voorzieningen	0,2	0,2	0,0	0,1	0,1
Andere bedrijfsopbrengsten	2,0	2,2	2,7	2,4	2,4
UITZONDERLIJKE OPBRENGSTEN	0,1	0,2	-0,1	0,1	0,2
REGULARISERING VAN BELASTINGEN EN TERUGNEMING VAN VOORZIENINGEN VOOR BELASTINGEN	0,0	0,0	0,0	0,0	0,0
VERLIES VAN HET BOEKJAAR	0,0	0,4	0,6	0,1	0,5
ONTTREKKING AAN UITGESTELDE BELASTINGEN EN AAN DE BELASTINGVRIJE RESERVES	0,0	0,0	0,1	0,0	0,0
TE VERWERKEN VERLIES VAN HET BOEKJAAR	0,0	0,4	0,5	0,1	0,5
TOTAAL OPBRENGSTEN ...	174,3	206,1	199,5	152,4	150,0

¹ Rapportering over de territoriale positie.

² De verdeling is niet bekend voor de bijkantoren van kredietinstellingen die onder een andere lidstaat van de Europese Unie ressorteren en evenmin voor de ermee gelijkgestelde bijkantoren.

XIV - 6d. — WINST- EN VERLIESREKENING VAN DE BIJKANTOREN : KWARTAALCIJFERS ¹

(miljarden franken)

KOSTEN

Posten	1993 30 juni	1993 30 sept.	1993 31 dec.	1994 31 maart	1994 30 juni
BEDRIJFSKOSTEN	171,0	201,9	196,5	150,5	147,9
Rentekosten en soortgelijke kosten	104,8	87,3	114,0	52,2	73,1
Interbankschulden	63,8	45,6	65,7	38,4	42,1
Schulden tegenover cliënten	9,1	9,1	8,3	8,0	7,6
Zichtdeposito's	1,0	0,9	0,8	0,9	0,9
Termijndeposito's en deposito's van bijzondere aard	7,3	8,0	6,6	6,3	6,1
Gereguleerde spaardeposito's	0,3	-0,3	0,0	0,0	0,0
Deposito's gekoppeld aan hypothecaire leningen	0,0	0,0	0,0	0,0	0,0
Overige schulden tegenover cliënten	0,4	0,5	0,8	0,7	0,6
In schuldbewijzen belichaamde schulden	0,0	0,0	0,1	0,1	0,0
Depositocertificaten en soortgelijke schulden	0,0	0,0	0,1	0,1	0,0
Kasbons	0,0	0,0	0,0	0,0	0,0
Obligatieleningen	0,0	0,0	0,0	0,0	0,0
Achtergestelde schulden	0,0	0,0	0,0	0,0	0,0
Als dekking bestemde verrichtingen op termijn	31,9	32,6	40,0	5,6	23,4
Dekkingsverrichtingen op vreemde valuta's ²	0,0	0,0	0,0	0,0	0,0
Dekkingsverrichtingen op rente ²	0,0	0,0	0,0	0,1	0,1
Betaalde provisies wegens ontvangen financiële diensten	0,4	0,5	0,5	0,7	0,5
Andere financiële kosten	59,7	107,0	74,9	90,9	68,1
Van het wisselbedrijf	47,9	95,7	68,8	49,9	46,0
Van trading in vastrentende effecten en vastrentend waardepapier	1,0	2,6	1,1	1,2	1,2
Van trading in verrichtingen op rente	10,4	8,1	6,3	39,5	20,6
Van trading in niet-vastrentende effecten	0,0	0,0	0,0	0,0	0,0
Van edele metalen	0,0	0,0	0,0	0,0	0,0
Minwaarden op beleggingspapier en -effecten	0,4	0,6	-1,4	0,3	0,4
Bezoldigingen, sociale lasten en pensioenen	2,0	2,0	2,4	2,1	2,1
Afschrijvingen en waardeverminderingen op niet-financiële vaste activa	0,3	0,3	0,2	0,2	0,2
Andere bedrijfskosten	3,4	3,9	3,6	4,0	3,8
Waardeverminderingen en voorzieningen	0,4	0,9	0,9	0,3	0,1
UITZONDERLIJKE KOSTEN	0,1	0,1	0,1	0,0	0,1
BELASTINGEN	0,8	1,5	1,1	1,0	0,9
WINST VAN HET BOEKJAAR	2,4	2,5	1,6	0,9	1,2
OVERBOEKING NAAR UITGESTELDE BELASTINGEN EN NAAR DE BELASTING- VRIJE RESERVES	0,0	0,0	0,0	0,0	0,0
TE BESTEMMEN WINST VAN HET BOEKJAAR	2,4	2,6	1,7	1,0	1,2
TOTAAL KOSTEN ...	174,3	206,1	199,5	152,4	150,0

¹ Rapportering over de territoriale positie.

² De verdeling is niet bekend voor de bijkantoren van kredietinstellingen die onder een andere lidstaat van de Europese Unie ressorteren en evenmin voor de ermee gelijkgestelde bijkantoren.

**XIV - 7a. — WINST- EN VERLIESREKENING VAN DE GEZAMENLIJKE KREDIETINSTELLINGEN :
JAARCIJFERS ¹**

(miljarden franken)

OPBRENGSTEN

Posten	1993 ²
BEDRIJFSOPBRENGSTEN	2.945,2
Renteopbrengsten en soortgelijke opbrengsten	2.314,8
Interbankvorderingen	476,8
Kredieten	657,9
Handelsswissels	13,2
Eigen accepten	2,7
Leasing- en soortgelijke vorderingen	3,6
Leningen met forfaitair lastenpercentage	43,6
Hypothecaire leningen	121,1
Leningen op termijn	391,1
Overige	82,7
Te plaatsen en te realiseren effecten en waardepapier	21,3
Beleggingspapier en -effecten	492,4
Als dekking bestemde verrichtingen op termijn	666,3
Dekkingsverrichtingen op vreemde valuta's ³	215,6
Dekkingsverrichtingen op rente ³	307,9
Inkomsten van aandelen en andere niet-vastrentende effecten	7,3
Ontvangen provisies wegens verstrekte financiële diensten	56,7
Andere financiële opbrengsten	514,5
Uit het wisselbedrijf	322,0
Uit trading in vastrentende effecten en vastrentend waardepapier	34,7
Uit trading in verrichtingen op rente	124,5
Uit trading in niet-vastrentende effecten	1,8
Uit edele metalen	0,5
Meerwaarden op beleggingspapier en -effecten	31,1
Opbrengsten uit financiële vaste activa	11,1
Terugneming van waardeverminderingen en terugneming alsook besteding van voorzieningen	19,6
Andere bedrijfsopbrengsten	21,1
UITZONDERLIJKE OPBRENGSTEN	11,6
REGULARISERING VAN BELASTINGEN EN TERUGNEMING VAN VOORZIENINGEN VOOR BELASTINGEN	0,8
VERLIES VAN HET BOEKJAAR	3,0
ONTTREKKING AAN UITGESTELDE BELASTINGEN EN AAN DE BELASTINGVRIJE RESERVES	0,2
TE VERWERKEN VERLIES VAN HET BOEKJAAR	2,9
TOTAAL OPBRENGSTEN ...	2.960,7

¹ Rapportering over de vennootschappelijke positie voor de kredietinstellingen naar Belgisch recht en over de territoriale positie voor de in België gevestigde bijkantoren van kredietinstellingen naar buitenlands recht.

² Boekjaar afgesloten tussen 1 juli yy en 30 juni yy+1

³ De verdeling is niet bekend voor de bijkantoren van kredietinstellingen die onder een andere lidstaat van de Europese Unie ressorteren en evenmin voor de ermee gelijkgestelde bijkantoren.

Bibliografische referentie : Tijdschrift van de Nationale Bank van België, LXIX* Jaargang, nr. 12, december 1994.

**XIV - 7a. — WINST- EN VERLIESREKENING VAN DE GEZAMENLIJKE KREDIETINSTELLINGEN :
JAARCIJFERS ¹**

(miljarden franken)

KOSTEN

Posten	1993 ²
BEDRIJFSKOSTEN	2.871,7
Rentekosten en soortgelijke kosten	2.014,5
Interbankschulden	614,2
Schulden tegenover cliënten	426,1
Zichtdeposito's	35,4
Termijndeposito's en deposito's van bijzondere aard	290,8
Gereguleerde spaardeposito's	91,3
Deposito's gekoppeld aan hypothecaire leningen	0,6
Overige schulden tegenover cliënten	8,0
In schuldbewijzen belichaamde schulden	321,1
Depositocertificaten en soortgelijke schulden	5,1
Kasbons	307,3
Obligatieleningen	8,7
Achtergestelde schulden	20,4
Als dekking bestemde verrichtingen op termijn	632,7
Dekkingsverrichtingen op vreemde valuta's ³	203,4
Dekkingsverrichtingen op rente ³	315,6
Betaalde provisies wegens ontvangen financiële diensten	29,2
Andere financiële kosten	468,9
Van het wisselbedrijf	298,2
Van trading in vastrentende effecten en vastrentend waardepapier	23,6
Van trading in verrichtingen op rente	142,4
Van trading in niet-vastrentende effecten	0,8
Van edele metalen	0,4
Minwaarden op beleggingspapier en -effecten	3,6
Bezoldigingen, sociale lasten en pensioenen	173,7
Afschrijvingen en waardeverminderingen op niet-financiële vaste activa	22,3
Andere bedrijfskosten	89,5
Waardeverminderingen en voorzieningen	73,6
UITZONDERLIJKE KOSTEN	3,5
BELASTINGEN	24,8
WINST VAN HET BOEKJAAR	60,6
OVERBOEKING NAAR UITGESTELDE BELASTINGEN EN NAAR DE BELASTINGVRIJE RESERVES	0,8
TE BESTEMMEN WINST VAN HET BOEKJAAR	59,9
TOTAAL KOSTEN ...	2.960,7

¹ Rapportering over de vennootschappelijke positie voor de kredietinstellingen naar Belgisch recht en over de territoriale positie voor de in België gevestigde bijkantoren van kredietinstellingen naar buitenlands recht.

² Boekjaar afgesloten tussen 1 juli yy en 30 juni yy+1

³ De verdeling is niet bekend voor de bijkantoren van kredietinstellingen die onder een andere lidstaat van de Europese Unie ressorteren en evenmin voor de ermee gelijkgestelde bijkantoren.

**XIV - 7b. — WINST- EN VERLIESREKENING VAN DE ZEVEN GROTE KREDIETINSTELLINGEN NAAR
BELGISCH RECHT : JAARCIJFERS ¹**

(miljarden franken)

OPBRENGSTEN

Posten	1993 ²
BEDRIJFSOPBRENGSTEN	1.462,7
Renteopbrengsten en soortgelijke opbrengsten	1.280,9
Interbankvorderingen	204,0
Kredieten	441,2
Handelsswissels	8,1
Eigen accepten	2,3
Leasing- en soortgelijke vorderingen	0,6
Leningen met forfaitair lastenpercentage	26,0
Hypothecaire leningen	73,3
Leningen op termijn	277,3
Overige	53,6
Te plaatsen en te realiseren effecten en waardepapier	8,8
Beleggingspapier en -effecten	309,4
Als dekking bestemde verrichtingen op termijn	317,5
Dekkingsverrichtingen op vreemde valuta's	123,8
Dekkingsverrichtingen op rente	193,7
Inkomsten van aandelen en andere niet-vastrentende effecten	6,0
Ontvangen provisies wegens verstrekte financiële diensten	39,4
Andere financiële opbrengsten	106,6
Uit het wisselbedrijf	33,6
Uit trading in vastrentende effecten en vastrentend waardepapier	19,1
Uit trading in verrichtingen op rente	36,3
Uit trading in niet-vastrentende effecten	1,3
Uit edele metalen	0,3
Meerwaarden op beleggingspapier en -effecten	15,9
Opbrengsten uit financiële vaste activa	8,4
Terugneming van waardeverminderingen en terugneming alsook besteding van voorzieningen	12,5
Andere bedrijfsopbrengsten	8,9
UITZONDERLIJKE OPBRENGSTEN	8,3
REGULARISERING VAN BELASTINGEN EN TERUGNEMING VAN VOORZIENINGEN VOOR BELASTINGEN	0,6
VERLIES VAN HET BOEKJAAR	0,0
ONTTREKKING AAN UITGESTELDE BELASTINGEN EN AAN DE BELASTINGVRIJE RESERVES	0,0
TE VERWERKEN VERLIES VAN HET BOEKJAAR	0,0
TOTAAL OPBRENGSTEN ...	1.471,6

¹ Rapportering over de vennootschappelijke positie.

² Boekjaar afgesloten tussen 1 juli yy en 30 juni yy+1

**XIV - 7b. — WINST- EN VERLIESREKENING VAN DE ZEVEN GROTE KREDIETINSTELLINGEN NAAR
BELGISCH RECHT : JAARCIJFERS ¹**

(miljarden franken)

KOSTEN

Posten	1993 ²
BEDRIJFSKOSTEN	1.418,8
Rentekosten en soortgelijke kosten	1.087,2
Interbankschulden	249,9
Schulden tegenover cliënten	285,7
Zichtdeposito's	18,4
Termijndeposito's en deposito's van bijzondere aard	191,0
Gereguleerde spaardeposito's	71,5
Deposito's gekoppeld aan hypothecaire leningen	0,2
Overige schulden tegenover cliënten	4,5
In schuldbewijzen belichaamde schulden	229,9
Depositocertificaten en soortgelijke schulden	4,1
Kasbons	225,0
Obligatieleningen	0,9
Achtergestelde schulden	16,9
Als dekking bestemde verrichtingen op termijn	304,9
Dekkingsverrichtingen op vreemde valuta's	108,8
Dekkingsverrichtingen op rente	196,1
Betaalde provisies wegens ontvangen financiële diensten	15,2
Andere financiële kosten	69,8
Van het wisselbedrijf	16,0
Van trading in vastrentende effecten en vastrentend waardepapier	12,2
Van trading in verrichtingen op rente	39,1
Van trading in niet-vastrentende effecten	0,5
Van edele metalen	0,2
Minwaarden op beleggingspapier en -effecten	1,8
Bezoldigingen, sociale lasten en pensioenen	128,9
Afschrijvingen en waardeverminderingen op niet-financiële vaste activa	16,0
Andere bedrijfskosten	51,5
Waardeverminderingen en voorzieningen	50,2
UITZONDERLIJKE KOSTEN	1,1
BELASTINGEN	13,8
WINST VAN HET BOEKJAAR	37,9
OVERBOEKING NAAR UITGESTELDE BELASTINGEN EN NAAR DE BELASTINGVRIJE RESERVES	0,7
TE BESTEMMEN WINST VAN HET BOEKJAAR	37,2
TOTAAL KOSTEN ...	1.471,6

¹ Rapportering over de vennootschappelijke positie.

² Boekjaar afgesloten tussen 1 juli yy en 30 juni yy+1

**XIV - 7c. — WINST- EN VERLIESREKENING VAN DE OVERIGE KREDIETINSTELLINGEN NAAR
BELGISCH RECHT : JAARCIJFERS ¹**

(miljarden franken)

OPBRENGSTEN

Posten	1993 ²
BEDRIJFSOPBRENGSTEN	737,6
Renteopbrengsten en soortgelijke opbrengsten	627,8
Interbankvorderingen	89,7
Kredieten	173,7
Handelsswissels	4,8
Eigen accepten	0,4
Leasing- en soortgelijke vorderingen	2,8
Leningen met forfaitair lastenpercentage	17,6
Hypothecaire leningen	47,6
Leningen op termijn	82,8
Overige	17,7
Te plaatsen en te realiseren effecten en waardepapier	8,6
Beleggingspapier en -effecten	150,0
Als dekking bestemde verrichtingen op termijn	205,9
Dekkingsverrichtingen op vreemde valuta's	91,7
Dekkingsverrichtingen op rente	114,2
Inkomsten van aandelen en andere niet-vastrentende effecten	1,2
Ontvangen provisies wegens verstrekte financiële diensten	11,7
Andere financiële opbrengsten	84,3
Uit het wisselbedrijf	21,0
Uit trading in vastrentende effecten en vastrentend waardepapier	8,4
Uit trading in verrichtingen op rente	41,1
Uit trading in niet-vastrentende effecten	0,5
Uit edele metalen	0,1
Meerwaarden op beleggingspapier en -effecten	13,2
Opbrengsten uit financiële vaste activa	2,6
Terugneming van waardeverminderingen en terugneming alsook besteding van voorzieningen	6,7
Andere bedrijfsopbrengsten	3,4
UITZONDERLIJKE OPBRENGSTEN	2,9
REGULARISERING VAN BELASTINGEN EN TERUGNEMING VAN VOORZIENINGEN VOOR BELASTINGEN	0,2
VERLIES VAN HET BOEKJAAR	1,9
ONTTREKKING AAN UITGESTELDE BELASTINGEN EN AAN DE BELASTINGVRIJE RESERVES	0,1
TE VERWERKEN VERLIES VAN HET BOEKJAAR	1,9
TOTAAL OPBRENGSTEN ...	742,7

¹ Rapportering over de vennootschappelijke positie.

² Boekjaar afgesloten tussen 1 juli yy en 30 juni yy+1

**XIV - 7c. — WINST- EN VERLIESREKENING VAN DE OVERIGE KREDIETINSTELLINGEN NAAR
BELGISCH RECHT : JAARCIJFERS ¹**

(miljarden franken)

KOSTEN

Posten	1993 ²
BEDRIJFSKOSTEN	719,5
Rentekosten en soortgelijke kosten	555,5
<i>Interbankschulden</i>	142,5
<i>Schulden tegenover cliënten</i>	104,6
<i>Zichtdeposito's</i>	13,4
<i>Termijndeposito's en deposito's van bijzondere aard</i>	70,0
<i>Gereguleerde spaardeposito's</i>	19,7
<i>Deposito's gekoppeld aan hypothecaire leningen</i>	0,3
<i>Overige schulden tegenover cliënten</i>	1,1
<i>In schuldbewijzen belichaamde schulden</i>	90,8
<i>Depositocertificaten en soortgelijke schulden</i>	0,7
<i>Kasbons</i>	82,3
<i>Obligatieleningen</i>	7,8
<i>Achtergestelde schulden</i>	3,5
<i>Als dekking bestemde verrichtingen op termijn</i>	214,1
<i>Dekkingsverrichtingen op vreemde valuta's</i>	94,6
<i>Dekkingsverrichtingen op rente</i>	119,5
Betaalde provisies wegens ontvangen financiële diensten	12,2
Andere financiële kosten	65,3
<i>Van het wisselbedrijf</i>	19,9
<i>Van trading in vastrentende effecten en vastrentend waardepapier</i>	5,6
<i>Van trading in verrichtingen op rente</i>	37,8
<i>Van trading in niet-vastrentende effecten</i>	0,2
<i>Van edele metalen</i>	0,1
<i>Minwaarden op beleggingspapier en -effecten</i>	1,6
Bezoldigingen, sociale lasten en pensioenen	36,5
Afschrijvingen en waardeverminderingen op niet-financiële vaste activa	5,4
Andere bedrijfskosten	23,5
Waardeverminderingen en voorzieningen	21,0
UITZONDERLIJKE KOSTEN	2,2
BELASTINGEN	6,3
WINST VAN HET BOEKJAAR	14,7
OVERBOEKING NAAR UITGESTELDE BELASTINGEN EN NAAR DE BELASTINGVRIJE RESERVES	0,1
TE BESTEMMEN WINST VAN HET BOEKJAAR	14,6
TOTAAL KOSTEN ...	742,7

¹ Rapportering over de vennootschappelijke positie.

² Boekjaar afgesloten tussen 1 juli yy en 30 juni yy+1

XIV - 7d. — WINST- EN VERLIESREKENING VAN DE BIJKANTOREN : JAARCIJFERS ¹

(miljarden franken)

OPBRENGSTEN

Posten	1993 ²
BEDRIJFSOPBRENGSTEN	744,8
Renteopbrengsten en soortgelijke opbrengsten	406,0
<i>Interbankvorderingen</i>	183,2
Kredieten	43,0
<i>Handelsswissels</i>	0,2
<i>Eigen accepten</i>	0,0
<i>Leasing- en soortgelijke vorderingen</i>	0,2
<i>Leningen met forfaitair lastenpercentage</i>	0,0
<i>Hypothecaire leningen</i>	0,2
<i>Leningen op termijn</i>	31,0
<i>Overige</i>	11,3
<i>Te plaatsen en te realiseren effecten en waardepapier</i>	3,9
<i>Beleggingspapier en -effecten</i>	33,1
<i>Als dekking bestemde verrichtingen op termijn</i>	142,8
<i>Dekkingsverrichtingen op vreemde valuta's</i> ³	0,1
<i>Dekkingsverrichtingen op rente</i> ³	0,0
Inkomsten van aandelen en andere niet-vastrentende effecten	0,2
Ontvangen provisies wegens verstrekte financiële diensten	5,6
Andere financiële opbrengsten	323,6
<i>Uit het wisselbedrijf</i>	267,4
<i>Uit trading in vastrentende effecten en vastrentend waardepapier</i>	7,2
<i>Uit trading in verrichtingen op rente</i>	47,1
<i>Uit trading in niet-vastrentende effecten</i>	0,0
<i>Uit edele metalen</i>	0,0
<i>Meerwaarden op beleggingspapier en -effecten</i>	2,0
Opbrengsten uit financiële vaste activa	0,1
Terugneming van waardeverminderingen en terugneming alsook besteding van voorzieningen	0,4
Andere bedrijfsopbrengsten	8,9
UITZONDERLIJKE OPBRENGSTEN	0,4
REGULARISERING VAN BELASTINGEN EN TERUGNEMING VAN VOORZIENINGEN VOOR BELASTINGEN	0,0
VERLIES VAN HET BOEKJAAR	1,0
ONTTREKKING AAN UITGESTELDE BELASTINGEN EN AAN DE BELASTINGVRIJE RESERVES	0,2
TE VERWERKEN VERLIES VAN HET BOEKJAAR	1,0
TOTAAL OPBRENGSTEN ...	746,4

¹ Rapportering over de territoriale positie.

² Boekjaar afgesloten tussen 1 juli yy en 30 juni yy+1

³ De verdeling is niet bekend voor de bijkantoren van kredietinstellingen die onder een andere lidstaat van de Europese Unie ressorteren en evenmin voor de ermee gelijkgestelde bijkantoren.

XIV - 7d. — WINST- EN VERLIESREKENING VAN DE BIJKANTOREN : JAARCIJFERS ¹

(miljarden franken)

KOSTEN

Posten	1993 ²
BEDRIJFSKOSTEN	733,4
Rentekosten en soortgelijke kosten	371,8
<i>Interbankschulden</i>	221,8
<i>Schulden tegenover cliënten</i>	35,8
<i>Zichtdeposito's</i>	3,6
<i>Termijndeposito's en deposito's van bijzondere aard</i>	29,8
<i>Gereguleerde spaardeposito's</i>	0,0
<i>Deposito's gekoppeld aan hypothecaire leningen</i>	0,0
<i>Overige schulden tegenover cliënten</i>	2,3
<i>In schuldbewijzen belichaamde schulden</i>	0,4
<i>Depositocertificaten en soortgelijke schulden</i>	0,4
<i>Kasbons</i>	0,0
<i>Obligatieleningen</i>	0,0
<i>Achtergestelde schulden</i>	0,0
<i>Als dekking bestemde verrichtingen op termijn</i>	113,8
<i>Dekkingsverrichtingen op vreemde valuta's</i> ³	0,0
<i>Dekkingsverrichtingen op rente</i> ³	0,0
<i>Betaalde provisies wegens ontvangen financiële diensten</i>	1,8
<i>Andere financiële kosten</i>	333,7
<i>Van het wisselbedrijf</i>	262,3
<i>Van trading in vastrentende effecten en vastrentend waardepapier</i>	5,8
<i>Van trading in verrichtingen op rente</i>	65,5
<i>Van trading in niet-vastrentende effecten</i>	0,0
<i>Van edele metalen</i>	0,0
<i>Minwaarden op beleggingspapier en -effecten</i>	0,1
<i>Bezoldigingen, sociale lasten en pensioenen</i>	8,3
<i>Afschrijvingen en waardeverminderingen op niet-financiële vaste activa</i>	0,9
<i>Andere bedrijfskosten</i>	14,5
<i>Waardeverminderingen en voorzieningen</i>	2,4
UITZONDERLIJKE KOSTEN	0,2
BELASTINGEN	4,7
WINST VAN HET BOEKJAAR	7,9
OVERBOEKING NAAR UITGESTELDE BELASTINGEN EN NAAR DE BELASTINGVRIJE RESERVES	0,0
TE BESTEMMEN WINST VAN HET BOEKJAAR	8,1
TOTAAL KOSTEN ...	746,4

¹ Rapportering over de territoriale positie.

² Boekjaar afgesloten tussen 1 juli yy en 30 juni yy+1

³ De verdeling is niet bekend voor de bijkantoren van kredietinstellingen die onder een andere lidstaat van de Europese Unie ressorteren en evenmin voor de ermee gelijkgestelde bijkantoren.

XIV - 8. — LEVENSVZERKERINGSMAATSCHAPPIJEN

Samenvattende opgave van de dekkingswaarden van de technische reserves of provisies per einde jaar
(miljarden franken)

Bron : MEZ, Controledienst voor de verzekeringen.

Aard van de waarden	Affectatiewaarde						
	1985	1986	1987	1988	1989	1990	1991
<i>A. Reglementaire aktiva¹ :</i>							
Belgische staatswaarden en gelijkgestelde waarden	156,2	193,9	263,7	302,1	316,9	346,4	401,7
Obligaties internationale organisaties	5,2	5,7	8,6	6,8	7,7	8,5	9,3
Obligaties kasbons Belgische vennootschappen (+ 5 jaar) ..	49,7	49,0	43,6	37,5	33,8	35,8	33,8
Obligaties kasbons Belgische vennootschappen (– 5 jaar) ..	0,1	0,1	0,3	0,2	0,2	0,5	0,7
Vastgoedcertifikaten Belgische vennootschappen	0,1	0,3	0,6	0,9	1,2	1,2	1,3
Aandelen Belgische vennootschappen	52,4	74,2	58,3	88,4	93,7	100,4	116,0
Onroerende goederen	38,6	40,6	44,0	46,7	59,3	68,2	75,4
Hypothecaire leningen, kredietopeningen	137,8	147,9	153,8	164,9	181,3	189,7	196,5
Buitenlandse staatswaarden en gelijkgestelde waarden	0,7	0,7	0,8	0,7	0,7	0,8	0,6
Obligaties buitenlandse vennootschappen (Belgische beurs)	0,1	0,1	0,3	0,4	0,7	0,4	0,5
Aandelen buitenlandse vennootschappen (Belgische beurs)	4,8	4,0	2,0	2,9	3,5	2,4	2,7
Obligaties buitenlandse vennootschappen (buitenlandse beurs)	1,7	1,6	1,3	1,0	1,2	2,1	2,1
Aandelen buitenlandse vennootschappen (buitenlandse beurs)	7,8	7,5	2,3	9,9	7,0	8,4	3,4
Certifikaten gemeenschappelijke beleggingsfondsen	0,8	0,9	1,1	2,3	1,7	1,2	1,8
Niet-hypothecaire leningen, orderbriefjes, promessen	8,5	7,0	10,3	10,1	16,5	20,3	21,6
Baar geld	2,6	8,0	13,8	9,1	9,2	16,5	16,6
Voorschotten op polis	11,3	11,3	12,1	10,8	10,8	10,8	11,1
Opgelopen en niet vervallen rente van toegewezen waarden	15,4	17,6	21,4	23,7	24,2	27,0	29,4
Te innen premies	1,6	1,8	2,1	1,9	2,1	2,2	2,4
Vorderingen tussenpersonen	0,9	1,0	1,1	1,7	1,9	1,9	2,1
Totaal A ...	496,3	573,2	641,5	722,0	773,6	844,7	929,0
<i>B. Andere waarden :</i>							
Schuldvorderingen op herverzekeraar	0,0	0,0	0,0	0,0	0,0	0,0	0,0
Vrijstelling aandeel herverzekeraar	0,0	0,0	0,0	0,0	0,0	0,0	0,0
Andere	1,9	1,7	3,2	3,6	5,2	4,9	8,1
Totaal B ...	1,9	1,7	3,2	3,6	5,2	4,9	8,1
ALGEMEEN TOTAAL (A + B) ...	498,2	574,9	644,7	725,6	778,8	849,6	937,1
Premieïncasso rechtstreekse zaken	59,2	68,4	81,4	89,5	98,6	103,8	112,6
Technische provisies rechtstreekse zaken	470,5	549,4	625,1	694,7	764,3	833,3	910,1

¹ Artikel 17, § 1, 1° tot en met 12° van het Koninklijk Besluit van 12 maart 1976.

XIV - 9. — GEZAMENLIJKE BETALINGEN DOOR MIDDEL VAN DIRECT OPEISBARE BANKDEPOSITO'S IN BELGISCHE FRANKEN EN VAN TEGOEDEN IN POSTREKENING¹

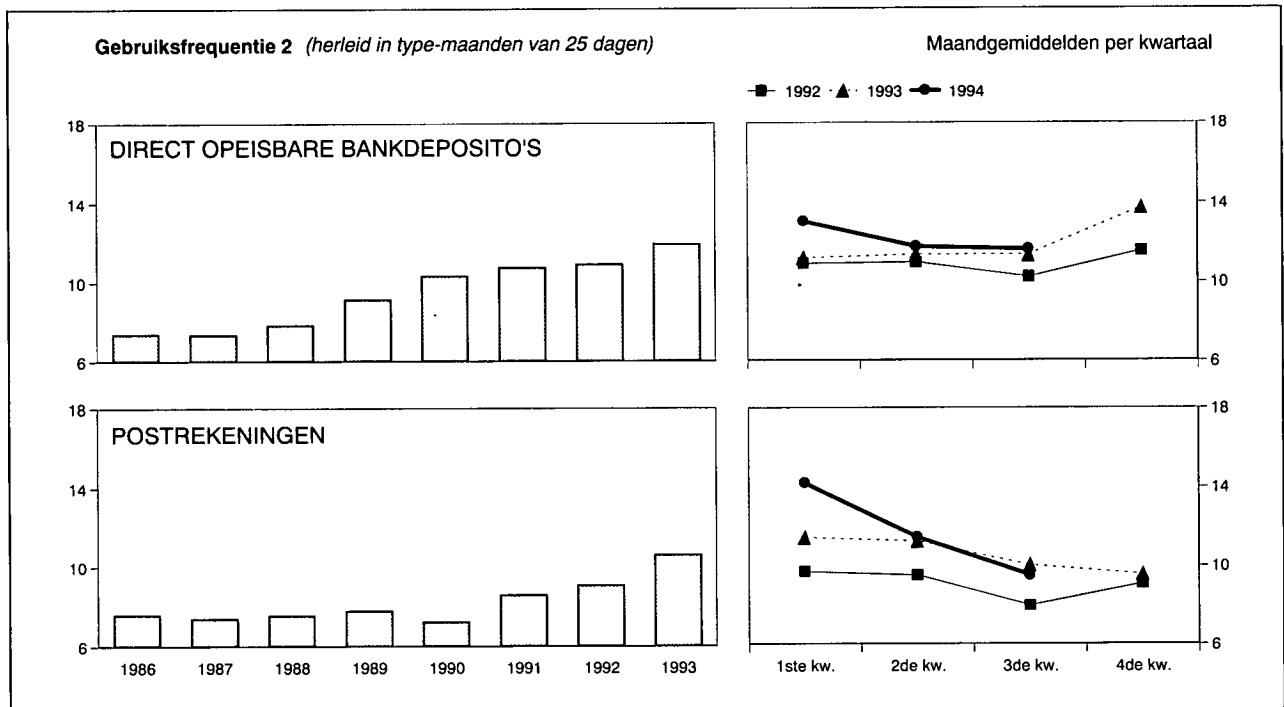

Maandgemiddelden of maand	Gezamenlijke betalingen uitgedrukt in type-maand van 25 dagen door middel van			Gebruiksfrequentie ²		
	direct opeisbare bankdeposito's ³	tegoeden in postrekening ⁴	Totaal	bruto	herleid in type-maanden van 25 dagen	
	(miljarden franken)			direct opeisbare bankdeposito's ³	direct opeisbare bankdeposito's ³	tegoeden in postrekening ⁴
1986	2.565,1	818,2	3.383,3	7,45	7,37	7,56
1987	2.853,3	831,2	3.684,5	7,46	7,36	7,40
1988	3.279,3	825,5	4.104,8	8,00	7,84	7,53
1989	4.075,5	913,4	4.988,9	9,23	9,14	7,77
1990	4.648,3	922,8	5.571,1	10,44	10,31	7,21
1991	4.984,8	1.006,5	5.991,3	10,85	10,72	8,56
1992	5.106,0	1.016,8	6.122,8	11,09	10,90	9,07
1993	5.750,7	1.100,8	6.851,5	12,08	11,92	10,61
1992 3 ^e kwartaal	4.829,6	906,7	5.736,3	10,51	10,23	7,96
1992 4 ^e kwartaal	5.306,3	881,1	6.187,4	11,86	11,54	9,08
1993 1 ^e kwartaal	5.231,6	1.223,3	6.454,9	11,36	11,20	11,43
1993 2 ^e kwartaal	5.585,9	1.237,5	6.823,4	11,19	11,34	11,25
1993 3 ^e kwartaal	5.505,9	1.016,2	6.522,1	11,81	11,35	10,03
1993 4 ^e kwartaal	6.679,5	926,1	7.605,6	13,96	13,76	9,57
1994 1 ^e kwartaal	6.488,9	1.588,9	8.077,8	13,21	13,04	14,19
1994 2 ^e kwartaal	6.145,0	1.316,6	7.461,6	11,74	11,74	11,45
1994 3 ^e kwartaal	6.099,6	977,1	7.076,7	11,93	11,63	9,49
1993 September	5.790,4	962,2	6.752,6	12,96	12,46	9,60
1993 Oktober	5.876,3	952,7	6.829,0	13,25	12,74	9,57
1993 November	6.464,2	965,5	7.429,7	12,86	13,39	9,71
1993 December	7.698,1	860,2	8.558,3	15,63	15,03	9,42
1994 Januari	6.727,0	1.335,1	8.062,1	13,53	13,53	13,63
1994 Februari	6.440,6	1.764,0	8.204,6	12,53	13,05	14,65
1994 Maart	6.299,0	1.667,6	7.966,6	13,56	12,55	14,30
1994 April	5.781,5	1.345,8	7.127,3	11,55	11,55	12,07
1994 Mei	6.267,4	1.375,6	7.643,0	11,33	11,81	11,26
1994 Juni	6.386,1	1.228,4	7.614,5	12,33	11,86	11,04
1994 Juli	6.303,6	934,1	7.237,7	11,58	11,58	8,78
1994 Augustus	5.952,2	945,9	6.898,1	11,92	11,47	9,06
1994 September	6.043,0	1.051,4	7.094,4	12,31	11,84	10,73
1994 Oktober	5.880,1	840,2	6.720,3	10,99	10,56	9,05

¹ Benaderende gegevens volgens het totaal der debetverrichtingen (incl. de rekeningen van de vreemdelingen en de debetverrichtingen met betrekking tot betalingen aan het buitenland).

² De gebruiksfrequentie wordt verkregen door deling van het bedrag der debiteringen op de rekeningen van de direct opeisbare bankdeposito's in Belgische franken of op de postrekeningen van de particulieren en de buitengewone Rijksrekenplichtigen door de gemiddelde tegoeden op deze rekeningen tijdens de beschouwde periode.

³ De banken die medewerken aan de opstelling van de statistiek vertegenwoordigen, gemeten naar de belangrijkheid van de dadelijk opvraagbare deposito's in Belgische franken van hun cliënteel (excl. banken), ongeveer 85% van de gezamenlijke banken.

⁴ Uit de brutogegevens werden de dubbel getelde overschrijvingen verwijderd, die

voortvloeiën uit de inrichting van de Rijksboekhouding en waarvan een telling mogelijk was.

N.B. — Wijze van opstelling: zie *Tijdschrift voor Documentatie en Voorlichting*, XXV^e jaargang, deel II, n^o 4, oktober 1950, blz. 222.

Bibliografische referenties: *Jaarverslagen van de NBB — Belgisch Staatsblad*: Algemene staat der banken. — *Statistisch Jaarboek van België*. — *Statistisch Tijdschrift van het NIS — Belgische economische statistieken 1970-1980*. — *Tijdschrift voor Documentatie en Voorlichting*: XL^e jaargang, deel I, n^o 1, januari 1965, blz. 21; XLII^e jaargang, deel I, n^o 1, januari 1967, blz. 19; deel II, n^o 3, september 1967, blz. 242; LX^e jaargang, deel I, n^o 5, mei 1985, blz. 31. — *Jaarverslagen van de Bankcommissie*.

XIV - 10. — VERRICHTINGEN IN POSTREKENING

Bron : BPC.

	Aantal rekeningen	Totaal tegoed ¹	Tegoed van particulieren ²	Credit		Debet		Algemene beweging	Verhandelde kapitalen zonder gebruik van chartaal geld
				Stortingen en diversen	Giro's	Cheques en diversen	Giro's		
	(einde periode)	(daggemiddelden) ³	(maandgemiddelden of maanden)						
	(duizenden)	(mijarden franken)							(%)
1986	1.232	286,8	95,4	500,2	966,3	495,7	966,3	2.928,5	97
1987	1.203	295,1	97,9	509,2	988,0	510,1	988,0	2.995,3	97
1988	1.173	301,6	94,7	525,4	1.014,9	527,2	1.014,9	3.082,4	98
1989	1.147	312,0	102,1	541,9	1.100,9	543,0	1.100,9	3.286,8	98
1990	1.142	325,7	109,4	574,6	1.129,2	574,1	1.129,2	3.407,0	98
1991	1.154	308,1	103,2	621,4	1.205,6	622,0	1.205,6	3.654,6	98
1992	1.185	309,5	99,5	638,7	1.236,9	638,3	1.236,9	3.750,7	98
1993	1.200	313,5	94,6	668,8	1.305,7	642,6	1.305,7	3.922,9	96
1992 2 ^e kwartaal	1.169	324,3	106,2	711,6	1.369,8	704,6	1.369,8	4.155,7	98
3 ^e kwartaal	1.177	303,7	98,7	592,2	1.150,8	603,5	1.150,8	3.497,3	98
4 ^e kwartaal	1.185	304,9	92,9	605,4	1.094,2	594,9	1.094,2	3.388,6	97
1993 1 ^e kwartaal	1.192	318,2	100,6	687,8	1.443,5	686,0	1.443,5	4.260,8	96
2 ^e kwartaal	1.196	331,9	97,3	737,7	1.457,7	738,7	1.457,7	4.391,8	96
3 ^e kwartaal	1.199	295,9	90,3	619,4	1.208,1	632,0	1.208,1	3.667,6	97
4 ^e kwartaal	1.200	308,3	90,3	630,5	1.113,7	513,7	1.113,7	3.371,4	96
1994 1 ^e kwartaal	1.201	355,3	101,3	839,2	1.826,7	823,3	1.826,7	5.315,8	99
2 ^e kwartaal	1.200	372,5	102,9	781,3	1.533,2	767,8	1.533,2	4.615,4	98
1993 Augustus	1.199	285,4	90,7	581,8	1.125,8	595,5	1.125,8	3.428,9	98
September	1.199	266,6	90,2	575,1	1.178,7	594,8	1.178,7	3.527,3	98
Oktober	1.200	289,1	89,0	626,0	1.119,3	594,1	1.119,3	3.458,8	98
November	1.200	293,0	92,1	572,9	1.092,1	575,7	1.092,1	3.332,8	98
December	1.200	342,4	89,7	692,5	1.129,5	371,1	1.129,5	3.322,7	92
1994 Januari	1.201	360,3	93,7	769,9	1.573,6	719,5	1.573,6	4.636,5	99
Februari	1.202	357,3	108,7	847,2	1.890,6	869,9	1.890,6	5.498,1	99
Maart	1.201	348,6	102,3	900,6	2.015,8	880,5	2.015,8	5.812,7	99
April	1.200	388,7	98,7	845,0	1.641,3	805,1	1.641,3	4.932,7	99
Mei	1.198	356,7	110,6	738,7	1.477,2	773,8	1.477,2	4.466,8	98
Juni	1.200	372,7	99,2	760,3	1.481,0	724,5	1.481,0	4.446,8	98
Juli	1.200	419,5	96,1	682,2	1.220,1	675,9	1.220,1	3.798,4	98
Augustus	1.200	400,9	96,4	613,7	1.220,1	633,9	1.220,1	3.687,9	98

¹ Inclusief het tegoed van de particulieren en van de Rijksrekenplichtigen.

² De cijfers over de tegoeden der particulieren per einde periode, worden in de stand van de Staatsschuld gepubliceerd (cf. tabel XI-1).

³ Gemiddeld tegoed aan het einde van elke dag der maand, zowel werkdagen als niet-werkdagen. Voor een zon- of feestdag is het getelde tegoed dat van de vorige werkdag.

XV. — FINANCIËLE ACTIVA VAN DE PARTICULIEREN, DE VENNOOTSCHAPPEN EN DE EENMANZAKEN

1. — MONETAIRE AGGREGATEN

(miljarden franken)

Einde periode	M1	Overige activa voor ten hoogste een jaar ¹ bij de nationale financiële instellingen ²	M3	Schatkistcertificaten en thesauriebewijzen in het bezit van de vennootschappen ³ en de particulieren	M4
	(1)	(2)	(3)=(1)+(2)	(4)	(5)=(3)+(4)
1983	958,2	2.022,8	2.981,0	7,7	2.988,7
1984	937,9	2.210,8	3.148,7	6,6	3.155,4
1985	990,2	2.402,9	3.393,0	0,0	3.393,1
1986	1.073,0	2.753,0	3.826,0	3,5	3.829,5
1987	1.111,7	3.104,1	4.215,7	0,1	4.215,8
1988	1.185,6	3.357,5	4.543,1	0,0	4.543,1
1989	1.284,2	3.852,1	5.136,3	0,0	5.136,3
1990	1.301,9	4.065,0	5.366,9	0,1	5.367,0
1991 Juni	1.422,7	4.126,4	5.549,1	87,0	5.636,1
September	1.311,3	4.211,2	5.522,5	94,3	5.616,8
December	1.316,4	4.359,1	5.675,5	72,9	5.748,4
1992 Maart	1.340,2	4.428,1	5.768,3	76,7	5.845,0
Juni	1.463,2	4.508,5	5.971,8	75,3	6.047,1
September	1.320,6	4.614,9	5.935,5	95,0	6.030,4
December	1.336,0	4.956,9	6.293,0	67,4	6.360,4
1993 Maart	1.376,8	5.120,0	6.496,8	114,1	6.610,9
Juni	1.491,9	5.218,2	6.710,1	85,1	6.795,2
September	1.356,1	5.435,1	6.791,2	82,2	6.873,5
December	1.432,9	5.678,0	7.110,9	53,5	7.164,4
1994 Maart	1.545,8	5.732,4	7.278,1	80,3	7.358,5
Juni	1.591,2	5.787,9	7.379,0	83,5	7.462,5

¹ Aanvankelijke looptijd.

² Banken, spaarbanken en ondernemingen waar hoofdstuk I van de wet van 10 juni 1964 van toepassing is, kredietinstellingen van de openbare sector, Rentenfonds, HWI.

³ Openbare nutsbedrijven, openbare huisvestingsmaatschappijen, woningfondsen van de Bond van Grote Gezinnen en privé-ondernemingen, excl. banken, spaarbanken of ondernemingen die onder hoofdstuk I van de wet van 10 juni 1964 vallen.

XV - 2. — OPSPLITSING VAN M1

(miljarden franken)

Einde periode	Chartaal geld ¹	Giraal geld					Totaal	
		Bij de NBB	Bij het BPC	Bij de banken ²	Bij de spaarbanken	Bij de kredietinstellingen van de overheidssector	Totaal (7) = (2) tot (6)	Totaal (8) = (1) + (7)
	(1)	(2)	(3)	(4)	(5)	(6)	(7)	(8)
1983	390,2	0,2	73,5	383,4	37,2	73,7	568,0	958,2
1984 ³	385,3	0,4	60,0	374,2	40,1	77,9	552,6	937,9
1985	383,6	0,2	73,5	408,7	39,7	84,4	606,6	990,2
1986	403,6	0,2	81,1	450,9	44,4	92,8	669,4	1.073,0
1987	411,6	0,3	79,0	476,1	46,7	98,0	700,1	1.111,7
1988	415,6	0,2	79,3	517,2	59,6	113,6	770,0	1.185,6
1989	421,7	0,4	96,0	572,6	68,6	125,0	862,5	1.284,2
1990	413,2	0,3	93,7	580,9	73,5	140,2	888,7	1.301,9
1991 Juni	432,3	0,3	106,2	629,1	84,3	170,5	990,4	1.422,7
September	411,6	0,2	91,2	580,0	78,6	149,6	899,7	1.311,3
December	417,0	0,2	81,1	596,4	78,8	142,9	899,4	1.316,4
1992 Maart	405,3	0,2	95,8	610,1	80,8	147,8	934,8	1.340,2
Juni	426,7	0,2	104,5	662,1	89,6	180,1	1.036,5	1.463,2
September	403,0	0,1	86,2	595,4	84,0	151,9	917,6	1.320,6
December	412,7	0,0	77,4	846,0	.	.	923,3	1.336,0
1993 Maart	404,0	0,0	93,5	879,3	.	.	972,8	1.376,8
Juni	429,5	0,2	83,0	979,2	.	.	1.062,4	1.491,9
September	409,3	0,0	79,5	867,4	.	.	946,9	1.356,1
December	424,7	0,1	70,4	937,7	.	.	1.008,2	1.432,9
1994 Maart	418,3	0,0	127,1	1.000,4	.	.	1.127,5	1.545,8
Juni	421,2	0,0	85,5	1.084,6	.	.	1.169,9	1.591,2

¹ Biljetten en munten van de Schatkist en biljetten van de NBB, na aftrek van het bedrag aan deze munten en biljetten dat in het bezit van de financiële instellingen is.

² Totaal van de kredietinstellingen vanaf einde 1992.

³ In enkele reeksen komen lichte breuken voor wegens de verbeterde optekening van sommige activa.

XV - 3. — FINANCIËLE ACTIVA IN HET BEZIT VAN DE VENNOOTSCHAPPEN¹ EN PARTICULIEREN

(veranderingen in miljarden franken)

Periode	Activa in Belgische franken				Activa in buitenlandse valuta's ²			Andere activa ³					Eindtotaal
	M1 ⁴	Andere activa voor ten hoogste een jaar ^{5,6}	Activa voor meer dan een jaar ^{5,7}	Totaal	Voor ten hoogste een jaar ⁵ (deposito's) ⁸	Voor meer dan een jaar ⁵ (effecten) ⁹	Totaal	Handelsvorderingen op het buitenland	Financieel goud	Andere activa op het buitenland ¹⁰	Diversen ¹¹	Totaal	
	(1)	(2)	(3)	(4) = (1) tot (3)	(5)	(6)	(7) = (5) + (6)	(8)	(9)	(10)	(11)	(12) = (8) tot (11)	
1984	- 24,9	+ 222,1	+ 211,6	+ 408,7	- 9,4	+ 104,5	+ 95,1	- 1,6	+ 10,2	+ 14,5	+ 74,5	+ 97,6	+ 601,4
1985	+ 52,2	+ 223,7	+ 280,8	+ 556,7	- 5,5	+ 90,1	+ 84,6	+ 18,4	+ 8,5	+ 5,0	+ 77,9	+ 109,8	+ 751,1
1986	+ 82,9	+ 415,0	+ 83,2	+ 581,0	+ 29,8	+ 112,7	+ 142,5	- 5,5	+ 6,7	+ 69,5	+ 88,8	+ 159,5	+ 883,1
1987	+ 38,6	+ 359,3	+ 127,4	+ 525,3	+ 49,0	+ 88,9	+ 137,9	- 1,1	+ 19,9	+ 90,2	+ 121,0	+ 230,0	+ 893,2
1988	+ 73,9	+ 220,2	+ 269,2	+ 563,3	+ 33,3	+ 192,5	+ 225,8	+ 12,1	+ 6,0	+ 127,2	+ 239,5	+ 384,8	+ 1.174,0
1989	+ 98,6	+ 514,2	+ 146,5	+ 759,4	+ 108,8	+ 243,7	+ 352,5	- 7,8	- 3,7	+ 207,6	+ 183,0	+ 379,1	+ 1.491,0
1990	+ 17,7	+ 345,5	+ 626,8	+ 990,0	+ 70,4	- 53,8	+ 16,6	- 32,7	+ 5,1	+ 196,3	- 91,2	+ 77,5	+ 1.084,0
1991	+ 14,5	+ 467,7	+ 479,4	+ 961,6	+ 50,5	+ 46,4	+ 96,9	+ 7,6	+ 3,5	+ 184,7	+ 131,8	+ 327,6	+ 1.386,0
1992	- 20,3	+ 462,2	+ 483,0	+ 925,0	+ 164,4	- 27,2	+ 137,2	+ 7,6	+ 3,6	+ 226,5	+ 23,5	+ 261,2	+ 1.323,3
1991 1 ^e kwartaal	- 4,2	+ 92,5	+ 174,4	+ 262,7	+ 56,3	+ 21,1	+ 77,4	- 2,9	+ 3,0	+ 25,2	+ 143,0	+ 168,3	+ 508,2
2 ^e kwartaal	+ 125,0	+ 69,6	+ 90,0	+ 284,6	- 31,0	+ 16,4	- 14,6	+ 31,9	- 2,3	+ 75,7	+ 97,2	+ 202,5	+ 472,5
3 ^e kwartaal	- 111,4	+ 149,8	+ 74,5	+ 113,0	+ 17,6	- 20,6	- 3,0	- 12,2	+ 1,5	+ 27,2	+ 42,0	+ 58,5	+ 168,5
4 ^e kwartaal	+ 5,1	+ 155,7	+ 140,5	+ 301,4	+ 7,6	+ 29,5	+ 37,1	- 9,2	+ 1,2	+ 56,6	- 150,4	- 101,8	+ 236,8
1992 1 ^e kwartaal	+ 23,8	+ 97,6	+ 123,4	+ 244,8	+ 17,6	- 22,6	- 5,0	- 1,1	+ 0,5	+ 43,2	+ 142,7	+ 185,3	+ 425,1
2 ^e kwartaal	+ 123,0	+ 98,6	+ 137,7	+ 359,4	+ 114,0	- 39,3	+ 74,7	+ 39,6	+ 2,3	+ 56,2	+ 0,5	+ 98,6	+ 532,7
3 ^e kwartaal	- 142,6	+ 186,6	+ 62,8	+ 106,9	+ 98,7	- 10,6	+ 88,1	- 12,4	+ 1,0	+ 48,7	+ 0,5	+ 37,8	+ 232,8
4 ^e kwartaal	- 24,4	+ 79,3	+ 159,0	+ 213,9	- 65,8	+ 45,3	- 20,5	- 18,5	- 0,2	+ 78,3	- 120,2	- 60,6	+ 132,8
1993 1 ^e kwartaal	+ 39,9	+ 197,0	*+ 21,3	*+ 258,2	- 3,5	- 1,7	- 5,2	+ 5,4	- 1,9	+ 87,7	*+ 134,7	*+ 225,9	+ 478,9
2 ^e kwartaal	+ 115,0	+ 78,0	*+ 98,9	*+ 291,9	+ 162,3	+ 3,8	+ 166,1	+ 2,7	- 0,3	- 1,7	*- 77,1	*- 76,4	+ 381,6
3 ^e kwartaal	- 136,0	+ 182,8	*+ 0,6	*+ 47,4	- 71,4	+ 72,2	+ 0,8	- 19,9	- 1,4	- 5,4	*+ 134,2	*+ 107,5	+ 155,7

¹ Openbare nutsbedrijven, openbare huisvestingsmaatschappijen, woningsfondsen van de Bond van Grote Gezinnen en privé-ondernemingen, excl. banken, spaarbanken of ondernemingen die onder hoofdstuk I van de wet van 10 juni 1964 vallen.

² Na uitschakeling van de louter boekhoudkundige invloed van wisselkoersveranderingen.

³ Activa waarvan de indeling in Belgische franken en in vreemde valuta's niet bekend is of geen zin heeft.

⁴ Veranderingen van de uitstaande bedragen die voorkomen in kolom (1) van tabel XV-1.

⁵ Aanvankelijke looptijd.

⁶ Zie tabel XV-4a, kolom (9).

⁷ Zie tabel XV-5, kolom (5).

⁸ Zie tabel XV-4a, kolom (12).

⁹ Zie tabel XV-5, kolom (8).

¹⁰ Vooral de directe investeringen van de vennootschappen in het buitenland.

¹¹ Diverse activa op financiële instellingen en « vergissingen en weglatingen » uit de betalingsbalans van België.

**XV - 4a. — FINANCIËLE ACTIVA IN HET BEZIT VAN DE VENNOOTSCHAPPEN¹ EN PARTICULIEREN
NIET-MONETAIRE ACTIVA VOOR TEN HOOGSTE EEN JAAR²**

(veranderingen in miljarden franken)

Periode	In Belgische franken									In buitenlandse valuta's ³			Eind-totaal
	Bij de nationale financiële instellingen ^{4,5}					Bij de nationale niet-financiële sectoren en in het buitenland			Totaal	Bij de nationale financiële instellingen ^{4,6}	Bij de nationale niet-financiële instellingen en in het buitenland	Totaal	
	Deposito's op gewone boekjes	Deposito's op termijn ⁶	Kas- en spaarbons	Diversen ⁷	Totaal	Schatkistcertificaten	The-sauriebewijzen	Overige activa					
	(1)	(2)	(3)	(4)	(5) = (1) tot (4)	(6)	(7)	(8)	(9) = (5) tot (8)	(10)	(11)	(12) = (10) + (11)	
1984	+114,3	+ 56,3	+ 6,9	+ 1,0	+178,5	- 1,1	0,0	+ 44,6	+222,1	+ 4,6	- 14,0	- 9,4	+212,6
1985	+162,0	+ 14,4	+ 26,7	+ 2,2	+205,2	- 6,6	0,0	+ 25,1	+223,7	- 1,3	- 4,2	- 5,5	+218,2
1986	+206,6	+ 95,1	+ 51,4	+ 7,0	+360,1	+ 3,5	0,0	+ 51,3	+415,0	- 0,4	+ 30,3	+ 29,8	+444,8
1987	+224,2	+ 83,6	+ 18,3	+ 4,2	+330,3	- 3,5	0,0	+ 32,4	+359,3	+ 26,4	+ 22,6	+ 49,0	+408,3
1988	+185,4	+ 26,7	+ 13,3	+ 1,7	+227,0	0,0	0,0	- 6,8	+220,2	+ 20,2	+ 13,3	+ 33,5	+253,5
1989	+190,0	+169,7	+ 83,4	+ 2,7	+445,8	0,0	0,0	+ 68,5	+514,2	+ 62,0	+ 46,7	+108,8	+623,0
1990	-258,3	+408,6	+ 90,2	-11,0	+229,5	+ 0,1	0,0	+115,9	+345,5	+ 2,7	+ 67,8	+ 70,4	+415,9
1991	- 88,5	+222,2	+113,8	+ 5,7	+253,2	+161,9	0,0	+ 52,6	+467,7	+ 41,7	+ 8,8	+ 50,5	+518,2
1992	- 72,5	+314,1	+ 90,8	+ 8,7	+341,0	+ 12,1	+ 5,3	+103,8	+462,2	+ 10,8	+153,6	+164,4	+626,6
1991 1 ^e kwartaal	-131,9	+ 85,0	+ 44,3	+ 2,3	- 0,4	+ 66,2	0,0	+ 26,7	+ 92,5	+ 46,0	+ 10,2	+ 56,3	+148,8
2 ^e kwartaal	+ 8,5	- 17,2	+ 22,3	+ 3,3	+ 16,8	+ 40,0	0,0	+ 12,7	+ 69,6	- 16,3	- 14,8	- 31,0	+ 38,6
3 ^e kwartaal	- 25,2	+ 84,3	+ 20,7	+ 1,2	+ 81,0	+ 59,5	0,0	+ 9,3	+149,8	+ 11,1	+ 6,5	+ 17,6	+167,5
4 ^e kwartaal	+ 60,2	+ 70,1	+ 26,5	- 1,0	+155,7	- 3,8	0,0	+ 3,8	+155,7	+ 0,9	+ 6,8	+ 7,6	+163,4
1992 1 ^e kwartaal	- 95,5	+121,7	+ 31,0	+ 4,2	+ 61,3	+ 6,7	0,0	+ 29,7	+ 97,6	- 13,8	+ 31,4	+ 17,6	+115,2
2 ^e kwartaal	+ 4,5	+ 48,2	+ 21,6	+ 7,3	+ 81,6	+ 16,0	0,0	+ 1,0	+ 98,6	+ 5,1	+108,9	+114,0	+212,6
3 ^e kwartaal	- 56,2	+131,2	+ 22,5	+ 3,4	+100,9	+ 29,3	+ 1,6	+ 54,9	+186,6	+ 16,7	+ 82,0	+ 98,7	+285,3
4 ^e kwartaal	+ 74,7	+ 13,1	+ 15,7	- 6,3	+ 97,2	- 39,9	+ 3,7	+ 18,3	+ 79,3	+ 2,9	- 68,7	- 65,8	+ 13,5
1993 1 ^e kwartaal	- 34,3	+ 79,7	+ 64,0	+32,9	+142,3	+ 34,3	+ 3,4	+ 17,1	+197,0	+ 1,7	- 5,2	- 3,5	+193,5
2 ^e kwartaal	+ 39,3	- 58,6	+ 42,7	+30,6	+ 53,9	- 18,2	+ 8,6	+ 33,7	+ 78,0	+ 33,6	+128,7	+162,3	+240,3
3 ^e kwartaal	- 82,2	+191,1	+ 70,1	-25,5	+153,5	- 8,4	- 6,6	+ 44,3	+182,8	+ 27,5	- 98,9	- 71,4	+111,3

¹ Openbare nutsbedrijven, openbare huisvestingsmaatschappijen, woningfondsen van de Bond van Grote Gezinnen en privé-ondernemingen, excl. banken, spaarbanken of ondernemingen die onder hoofdstuk I van de wet van 10 juni 1964 vallen.

² Aanvankelijke looptijd.

³ Na uitschakeling van de louter boekhoudkundige invloed van wisselkoersveranderingen.

⁴ Banken, spaarbanken en ondernemingen waar hoofdstuk I van de wet van 10 juni 1964 van toepassing is, kredietinstellingen van de openbare sector, Rentenfonds, HWI.

⁵ Zie tabel XV-4b, kolommen (1) tot (5), voor de uitstaande bedragen.

⁶ Met inbegrip van de door instellingen voor collectieve belegging naar Luxemburgs recht gevormde deposito's voor rekening van hun Belgische intekenaars en van de spaarboekjes waarop de roerende voorheffing van toepassing is.

⁷ Het betreft voornamelijk vervallen kasbons en termijndeposito's.

⁸ Zie tabel XV-4b, kolom (6) voor de uitstaande bedragen.

**XV - 4b. — FINANCIËLE ACTIVA IN HET BEZIT VAN DE VENNOOTSCHAPPEN¹ EN PARTICULIEREN
NIET-MONETAIRE ACTIVA VOOR TEN HOOGSTE EEN JAAR²
BIJ DE NATIONALE FINANCIËLE INSTELLINGEN³**

(miljarden franken)

Einde periode	In Belgische franken					In buitenlandse valuta's	Eindtotaal
	Deposito's op gewone boekjes (1)	Deposito's op termijn ⁴ (2)	Kas- en spaarbons (3)	Diversen ⁵ (4)	Totaal (5) = (1) tot (4)		
1983	1.246,6	544,0	91,8	10,7	1.893,1	129,7	2.022,8
1984	1.360,9	600,3	98,7	11,6	2.071,6	139,2	2.210,8
1985	1.522,9	614,7	125,3	13,8	2.276,8	126,1	2.402,9
1986	1.729,6	709,8	176,8	20,8	2.636,9	116,0	2.753,0
1987	1.953,8	793,4	195,0	25,1	2.967,3	136,8	3.104,1
1988	2.139,1	820,1	208,4	26,7	3.194,3	163,3	3.357,5
1989	2.329,1	989,8	291,7	29,5	3.640,0	212,1	3.852,1
1990	2.070,8	1.398,4	381,9	18,5	3.869,5	195,4	4.065,0
1991 Maart	1.938,9	1.483,3	426,2	20,7	3.869,2	251,0	4.120,1
Juni	1.947,3	1.466,1	448,6	24,0	3.886,0	240,4	4.126,4
September	1.922,1	1.550,4	469,2	25,2	3.967,0	244,2	4.211,2
December	1.982,3	1.620,6	495,7	24,2	4.122,7	236,4	4.359,1
1992 Maart	1.886,8	1.742,2	526,6	28,4	4.184,0	244,1	4.428,1
Juni	1.891,3	1.790,4	548,3	35,7	4.265,6	242,9	4.508,5
September	1.835,2	1.921,5	570,8	39,1	4.366,5	248,4	4.614,9
December	1.897,4	1.927,4	527,0	324,9	4.676,7	280,3	4.956,9
1993 Maart	1.863,1	2.035,0	591,0	357,8	4.846,9	282,1	5.129,1
Juni	1.902,4	1.976,4	633,7	388,4	4.900,9	324,6	5.225,5
September	1.820,2	2.167,5	703,8	362,9	5.054,3	364,3	5.418,6

¹ Openbare nutsbedrijven, openbare huisvestingsmaatschappijen, woningfondsen van de Bond van Grote Gezinnen en privé-ondernemingen, excl. banken, spaarbanken of ondernemingen die onder hoofdstuk I van de wet van 10 juni 1964 vallen.

² Aanvankelijke looptijd.

³ Banken, spaarbanken en ondernemingen waar hoofdstuk I van de wet van 10 juni 1964 van toepassing is, kredietinstellingen van de openbare sector, Rentenfonds, HWI.

⁴ Met inbegrip van de door instellingen voor collectieve belegging naar Luxemburgs recht gevormde deposito's voor rekening van hun Belgische intekenaars en van de spaarboekjes waarop de roerende voorheffing van toepassing is.

⁵ Het betreft voornamelijk vervallen kasbons en termijndeposito's.

**XV - 5. — FINANCIËLE ACTIVA IN HET BEZIT VAN DE VENNOOTSCHAPPEN¹ EN PARTICULIEREN
ACTIVA VOOR MEER DAN EEN JAAR²**

(veranderingen in miljarden franken)

Periode	In Belgische franken					In buitenlandse valuta's ^{3,4}			Eindtotaal (9) = (5) + (8)
	Kasbons en obligaties ⁵ (1)	Aandelen ⁶ (2)	Deposito's (3)	Overige activa (4)	Totaal (5) = (1) + (2) + (3) + (4)	Obligaties (6)	Aandelen ⁷ (7)	Totaal (8) = (6) + (7)	
1984	+182,1	+20,1	+ 2,1	+ 7,3	+211,6	+108,5	- 4,0	+104,5	+316,1
1985	+267,7	+ 2,6	+ 7,2	+ 3,3	+280,8	+ 85,2	+ 4,9	+ 90,1	+370,9
1986	+ 75,8	+ 8,7	- 0,5	- 0,9	+ 83,2	+ 81,9	+30,8	+112,7	+195,9
1987	+132,7	-14,4	+ 7,3	+ 1,8	+127,4	+ 88,4	+ 0,5	+ 88,9	+216,3
1988	+268,8	+ 2,5	-10,9	+ 8,8	+269,2	+211,0	-18,5	+192,5	+461,7
1989	+ 99,5	+55,8	-13,7	+ 5,0	+146,5	+165,6	+78,1	+243,7	+390,2
1990	+642,8	-19,2	+ 0,1	+ 3,1	+626,8	- 34,5	-19,3	- 53,8	+573,0
1991	+459,7	+ 4,0	+ 8,5	+ 7,2	+479,4	+ 40,4	+ 6,0	+ 46,4	+525,8
1992	+482,2	- 6,0	+ 3,8	+ 3,0	+483,0	- 24,4	- 2,8	- 27,2	+455,8
1991 1 ^e kwartaal	+163,7	+ 5,4	+ 2,3	+ 3,0	+174,4	+ 3,2	+17,9	+ 21,1	+195,5
2 ^e kwartaal	+ 80,6	+ 4,8	+ 0,9	+ 3,6	+ 90,0	+ 19,7	- 3,3	+ 16,4	+106,4
3 ^e kwartaal	+ 74,8	- 3,3	+ 3,0	0,0	+ 74,5	- 19,2	- 1,4	- 20,6	+ 53,9
4 ^e kwartaal	+140,5	- 2,9	+ 2,3	+ 0,6	+140,5	+ 36,7	- 7,2	+ 29,5	+170,0
1992 1 ^e kwartaal	+115,3	+ 7,7	- 1,7	+ 2,1	+123,4	- 34,9	+12,3	- 22,6	+100,8
2 ^e kwartaal	+143,0	- 6,7	+ 1,2	+ 0,3	+137,7	- 32,2	- 7,1	- 39,3	+ 98,4
3 ^e kwartaal	+ 62,1	- 2,1	+ 3,0	- 0,1	+ 62,8	- 1,3	- 9,3	- 10,6	+ 52,2
4 ^e kwartaal	+161,8	- 4,8	+ 1,3	+ 0,7	+159,0	+ 44,0	+ 1,3	+ 45,3	+204,4
1993 1 ^e kwartaal	*+ 30,0	-10,4	0,0	+ 1,7	*+ 21,3	+ 2,9	- 4,6	- 1,7	*+ 19,6
2 ^e kwartaal	*+105,0	-10,1	+ 4,0	0,0	*+ 98,9	+ 12,3	- 8,5	+ 3,8	*+102,7
3 ^e kwartaal	*+ 16,0	-11,5	- 3,4	- 0,5	*+ 0,6	+ 55,7	+ 16,5	+ 72,2	*+ 72,8

¹ Openbare nutsbedrijven, openbare huisvestingsmaatschappijen, woningfondsen van de Bond van Grote Gezinnen en privé-ondernemingen, excl. banken, spaarbanken of ondernemingen die onder hoofdstuk I van de wet van 10 juni 1964 vallen.

² Aanvankelijke looptijd.

³ Na uitschakeling van de louter boekhoudkundige invloed van wisselkoersveranderingen.

⁴ Netto-aankopen van effecten door ingezetenen van de BLEU; de netto-aankopen door Luxemburgse ingezetenen werden in de mate van het mogelijke uitgeschakeld.

⁵ Met inbegrip van de obligaties in Luxemburgse franken, voor zover die konden worden opgetekend.

⁶ Openbaar uitgegeven aandelen, na aftrek van de door niet-ingezetenen verrichte netto-aankopen van nieuwe of bestaande Belgische aandelen.

⁷ Inclusief de netto-aankopen van deelbewijzen in beleggingsfondsen buiten de BLEU.

**XV - 6a. — FINANCIËLE ACTIVA IN HET BEZIT VAN DE VENNOOTSCHAPPEN¹ EN PARTICULIEREN
ACTIVA IN BELGISCHE FRANKEN EN BUITENLANDSE VALUTA'S² BIJ DE NATIONALE FINANCIËLE INSTELLINGEN**

(veranderingen in miljarden franken)

Periode	NBB	Munifonds, BPC, Rentenfonds, HWI	Banken ³		Kredietinstellingen van de overheidssector		Spaarbanken ⁴		Totaal		
	Activa voor ten hoogste een jaar	Activa voor ten hoogste een jaar	Activa voor ten hoogste een jaar	Activa voor meer dan een jaar	Activa voor ten hoogste een jaar	Activa voor meer dan een jaar	Activa voor ten hoogste een jaar	Activa voor meer dan een jaar	Activa voor ten hoogste een jaar	Activa voor meer dan een jaar	Eindtotaal
	(1)	(2)	(3)	(4)	(5)	(6)	(7)	(8)	(9) = (1) + (2) + (3) + (5) + (7)	(10) = (4) + (6) + (8)	(11) = (9) + (10)
1984	- 4,9	- 13,3	+ 68,4	+ 36,2	+ 61,9	+ 67,0	+ 46,0	+ 28,6	+158,2	+131,9	+290,0
1985	- 0,6	+ 12,3	+138,8	+ 43,6	+ 72,8	+ 86,8	+ 32,9	+ 35,0	+256,1	+165,5	+421,6
1986	+ 19,3	+ 8,3	+179,2	+ 9,7	+138,5	+ 16,9	+ 97,2	+ 0,3	+442,6	+ 27,0	+469,5
1987	+ 8,4	- 2,5	+204,5	+ 7,8	+ 87,7	+ 35,8	+ 97,2	+ 1,7	+395,3	+ 45,3	+440,7
1988	+ 3,2	+ 1,1	+158,5	- 0,5	+ 74,1	+ 60,6	+ 84,4	+ 21,1	+321,2	+ 81,2	+402,4
1989	+ 5,4	+ 17,5	+356,6 ⁵	+ 48,2 ⁵	+175,9	- 12,6	+ 51,1 ⁵	- 58,9 ⁵	+606,4	- 23,3	+583,1
1990	- 10,1	- 0,7	+185,8	+124,6	+ 9,9	+154,9	+ 65,0	+ 75,8	+249,9	+355,2	+605,1
1991	+ 2,9	- 11,8	+161,5	+104,0	+ 60,3	+100,6	+ 96,5	+ 57,9	+309,4	+262,5	+572,0
1992	- 3,8	- 4,5	+339,8	+185,7	+331,5	+185,7	+517,2
1991 1 ^e kwartaal	- 6,6	+ 2,1	+ 24,8	+ 58,2	+ 14,2	+ 52,8	+ 7,0	+ 30,3	+ 41,4	+141,3	+182,8
2 ^e kwartaal	+ 25,2	+ 10,9	+ 36,7	+ 26,6	+ 24,9	+ 5,4	+ 27,9	+ 9,7	+125,5	+ 41,7	+167,3
3 ^e kwartaal	- 21,0	- 14,8	+ 12,2	+ 16,5	- 11,7	+ 14,4	+ 16,0	+ 8,5	- 19,3	+ 39,4	+ 20,1
4 ^e kwartaal	+ 5,3	- 10,0	+ 87,9	+ 2,7	+ 32,9	+ 27,9	+ 45,6	+ 9,4	+161,7	+ 40,1	+201,8
1992 1 ^e kwartaal	- 9,8	+ 12,9	+ 13,4	+ 32,5	+ 32,7	+ 36,8	+ 22,0	+ 20,9	+ 71,2	+ 90,2	+161,3
2 ^e kwartaal	+ 20,7	+ 9,3	+ 99,5	+ 28,4	+ 32,7	+ 7,5	+ 47,6	+ 3,7	+209,7	+ 39,6	+249,3
3 ^e kwartaal	- 23,9	- 18,3	+ 15,9	- 0,3	- 14,9	+ 17,1	+ 16,1	+ 8,6	- 25,1	+ 25,4	+ 0,3
4 ^e kwartaal	+ 9,2	- 8,4	+ 75,0	+ 30,6	+ 75,7	+ 30,6	+106,2
1993 1 ^e kwartaal	- 8,5	+ 15,2	+177,3	+183,9	.	.
2 ^e kwartaal	+ 25,0	- 9,9	+187,4	+202,4	.	.
3 ^e kwartaal	- 20,3	- 3,8	+ 69,1	+ 45,0	.	.

¹ Openbare nutsbedrijven, openbare huisvestingsmaatschappijen, woningfondsen van de Bond van Grote Gezinnen en privé-ondernemingen, excl. banken, spaarbanken of ondernemingen die onder hoofdstuk I van de wet van 10 juni 1964 vallen.

² Na uitschakeling van de louter boekhoudkundige invloed van wisselkoersveranderingen.

³ Totaal van de kredietinstellingen vanaf einde 1992.

⁴ Met inbegrip van de ondernemingen die onder hoofdstuk I van de wet van 10 juni 1964 vallen.

⁵ De cijfers werden beïnvloed doordat een belangrijke spaarbank een bank werd.

**XV - 6b. — FINANCIËLE ACTIVA IN HET BEZIT VAN DE VENNOOTSCHAPPEN¹ EN PARTICULIEREN
ACTIVA IN BELGISCHE FRANKEN EN BUITENLANDSE VALUTA'S BIJ DE NATIONALE FINANCIËLE INSTELLINGEN**

(miljarden franken)

Einde periode	NBB	Mutfonds, BPC, Rentenfonds, HWI	Banken ²		Kredietinstellingen van de overheidssector		Spaarbanken ³		Totaal		
	Activa voor ten hoogste een jaar	Activa voor ten hoogste een jaar	Activa voor ten hoogste een jaar	Activa voor meer dan een jaar	Activa voor ten hoogste een jaar	Activa voor meer dan een jaar	Activa voor ten hoogste een jaar	Activa voor meer dan een jaar	Activa voor ten hoogste een jaar	Activa voor meer dan een jaar	Eindtotaal
	(1)	(2)	(3)	(4)	(5)	(6)	(7)	(8)	(9) = (1) + (2) + (3) + (5) + (7)	(10) = (4) + (6) + (8)	(11) = (9) + (10)
1983	375,0	88,9	1.362,2	375,3	748,4	968,5	406,6	368,1	2.981,0	1.711,8	4.692,9
1984 ⁴	370,1	75,6	1.435,5	411,5	814,9	1.032,5	452,6	396,7	3.148,7	1.840,6	4.989,4
1985	369,4	87,9	1.562,5	455,2	887,7	1.119,3	485,5	431,7	3.393,0	2.006,1	5.399,2
1986	388,8	96,2	1.732,2	464,9	1.026,2	1.136,2	582,6	432,0	3.826,0	2.033,1	5.859,1
1987	397,2	93,7	1.931,0	472,7	1.113,9	1.172,0	679,9	433,7	4.215,7	2.078,4	6.294,2
1988	400,4	94,8	2.095,7	472,1	1.188,0	1.232,7	764,3	454,9	4.543,1	2.159,7	6.702,8
1989	405,8	112,3	2.439,1 ⁵	520,3 ⁵	1.363,9	1.220,1	815,3 ⁵	395,9 ⁵	5.136,3	2.136,4	7.272,7
1990	395,7	111,5	2.605,5	644,9	1.373,8	1.374,9	880,3	471,8	5.366,9	2.491,5	7.858,4
1991 Maart	389,1	113,6	2.639,8	703,1	1.388,0	1.427,7	887,3	502,1	5.417,9	2.632,8	8.050,7
Juni	414,3	124,5	2.682,3	729,7	1.412,8	1.433,1	915,2	511,8	5.549,1	2.674,6	8.223,7
September	393,3	109,7	2.687,1	746,2	1.401,2	1.447,5	931,2	520,3	5.522,5	2.714,0	8.236,5
December	398,6	99,7	2.766,3	748,9	1.434,1	1.475,5	976,8	529,7	5.675,5	2.754,1	8.429,6
1992 Maart	388,8	112,7	2.801,3	781,3	1.466,8	1.512,3	998,8	550,6	5.768,3	2.844,2	8.612,5
Juni	409,5	122,0	2.894,4	809,8	1.499,5	1.519,8	1.046,4	554,2	5.971,8	2.883,8	8.855,6
September	385,6	103,7	2.899,2	809,4	1.484,6	1.536,9	1.062,4	562,9	5.935,5	2.909,2	8.844,7
December	394,8	95,3	5.803,0	2.925,2	6.293,0	2.925,2	9.218,2
1993 Maart	386,2	110,4	6.008,4	6.505,0	.	.
Juni	411,2	100,5	6.204,7	6.716,4	.	.
September	390,8	96,7	6.286,0	6.773,6	.	.

¹ Openbare nutsbedrijven, openbare huisvestingsmaatschappijen, woningfondsen van de Bond van Grote Gezinnen en privé-ondernemingen, excl. banken, spaarbanken of ondernemingen die onder hoofdstuk I van de wet van 10 juni 1964 vallen.
² Totaal van de kredietinstellingen vanaf einde 1992.

³ Met inbegrip van de ondernemingen die onder hoofdstuk I van de wet van 10 juni 1964 vallen.
⁴ In enkele reeksen komen lichte breuken voor wegens de verbeterde optekening van sommige activa.
⁵ De cijfers werden beïnvloed doordat een belangrijke spaarbank een bank werd.

XVI.1 — VERPLICHTINGEN VAN DE PARTICULIEREN, DE VENNOOTSCHAPPEN EN DE EENMANZAKEN *

1. — VERPLICHTINGEN VAN DE PARTICULIEREN, DE VENNOOTSCHAPPEN² EN DE EENMANZAKEN (veranderingen in miljarden franken)

Periode	Verplichtingen overwegend door particulieren aangegaan				Verplichtingen overwegend door vennootschappen ² en eenmanszaken aangegaan							Totaal			
	Persoonlijke leningen en kredieten op afbetaling	Hypothecaire kredieten ³	Overige ⁴	Totaal (4) = (1) tot (3)	Aandelen	Obligaties		Thesauriebewijzen (Wet 22/7/91)	Kredieten aangeaan bij de nationale financiële instellingen		Overige verplichtingen ⁵	Totaal (12) = (5) tot (11)	Eind-totaal (13) = (4) + (12)	waarvan ⁷	
						Overheidsbedrijven ⁶	Privé-vennootschappen		Investeringskredieten en financieringshuur	Overige kredieten				Belgische franken	Vreemde valuta's ⁸
(1)	(2)	(3)	(4)	(5)	(6)	(7)	(8)	(9)	(10)	(11)	(12)	(13)	(14)	(15)	
1985	23,5	22,7	2,9	49,1	12,9	-30,5	- 1,2	—	46,6	44,3	188,6	260,7	309,7	244,3	15,8
1986	30,7	54,2	- 1,6	83,4	21,7	-20,8	-13,3	—	72,7	26,0	127,6	214,0	297,3	258,4	14,4
1987	34,6	83,7	1,5	119,9	30,1	-45,7	-17,4	—	132,1	30,6	183,8	313,7	433,5	364,1	7,9
1988	31,2	99,3	- 0,2	130,3	45,8	-42,9	16,2	—	147,6	168,0	207,4	542,1	672,5	480,7	56,9
1989	31,7	141,8	6,1	179,7	93,0	-20,5	13,3	—	155,9	293,2	334,1	868,9	1.048,4	739,9	65,7
1990	31,0	99,5	4,6	135,1	16,2	-51,8	- 7,9	—	169,3	68,4	342,7	537,0	672,0	423,7	6,2
1991	25,0	76,0	4,3	105,3	36,8	-31,8	16,7	—	118,8	144,4	416,1	701,2	806,5	483,1	46,1
1992	21,4	105,3	1,4	128,2	11,0	- 7,2	2,4	11,1	124,6	51,6	376,4	570,0	698,2	329,9	26,8
1993	-24,6	115,7	-22,8	68,4	24,6	-3,7	-0,5	11,6	67,5	-41,7	307,1	365,1	433,5	174,9	- 6,0
1991 1 ^e kwar.	- 4,3	21,4	- 1,0	16,1	5,2	- 6,1	4,4	—	23,9	53,9	82,2	163,5	179,6	81,7	27,9
2 ^e kwar.	36,1	11,8	0,5	48,4	27,0	-21,6	4,2	—	36,4	32,3	152,9	231,2	279,6	184,3	18,0
3 ^e kwar.	- 7,4	16,1	1,2	9,9	2,8	- 5,9	1,3	—	31,7	26,3	22,2	78,4	88,3	55,9	- 4,7
4 ^e kwar.	0,6	26,7	3,6	30,9	1,8	1,9	6,8	—	26,8	32,0	158,8	228,1	259,0	161,2	4,9
1992 1 ^e kwar.	1,0	18,0	- 0,1	18,9	3,9	- 7,6	0,1	—	32,7	- 3,9	41,3	66,5	85,4	16,3	3,6
2 ^e kwar.	42,5	31,1	2,3	75,9	2,3	4,1	1,0	—	51,7	55,0	138,7	252,8	328,7	202,8	16,0
3 ^e kwar.	-16,6	22,7	- 0,4	5,7	1,0	- 7,3	1,5	4,9	26,3	19,1	80,4	125,9	131,8	26,0	38,6
4 ^e kwar.	- 5,5	33,5	- 0,3	27,7	3,8	3,6	- 0,2	6,2	13,9	-18,5	116,0	124,8	152,7	84,8	-31,4
1993 1 ^e kwar. *	-30,0	-5,1	14,0	-21,1	0,5	- 3,1	- 1,5	1,4	48,0	-13,6	68,8	100,6	79,5	- 8,7	- 4,6
2 ^e kwar. *	9,1	42,2	9,2	60,5	4,9	- 6,4	0,3	9,6	52,0	61,4	42,5	164,2	224,7	197,6	- 5,8
3 ^e kwar. *	-12,4	57,0	-53,9	- 9,3	5,4	2,0	- 1,5	-6,7	-6,6	-87,2	65,9	-28,6	-37,9	-88,5	6,6
4 ^e kwar. *	8,7	21,6	7,9	38,3	13,8	3,8	2,2	7,3	-25,9	-2,3	129,9	128,9	167,2	74,5	- 2,2
1994 1 ^e kwar. *	-17,7	21,7	-20,3	-16,4	0,0	5,7	-0,3	4,3	33,1	14,7	-30,4	27,0	10,7	0,1	10,5

¹ De indeling van de kredieten per sector gebeurt vanaf januari 1993 volgens de sector zoals die gerapporteerd wordt door de kredietinstellingen in tegenstelling tot de periode die eraan voorafgaat waar de sectorisatie bepaald werd door de aard van het krediet. Sinds 1993 zijn de verbintenissen van de zelfstandigen opgenomen bij de verbintenissen van de particulieren.

² Overheidsbedrijven en privé-vennootschappen die niet onderworpen zijn aan de wet van 22 maart 1993.

³ Exclusief de hypothecaire kredieten aangegaan bij de « Overige financiële instellingen » zoals die in noot ⁵ van tabel XVI-3a gedefinieerd zijn.

⁴ Voornamelijk korte-termijnkredieten (o.m. voorschotten op onderpand).

⁵ Bevat de nieuwe verplichtingen tegenover de overheid en tegenover het buitenland, die niet voorkomen in de kolommen (5) tot (7).

⁶ Met inbegrip van de woningfondsen.

⁷ Het saldo betreft de verplichtingen tegenover het buitenland waarvan de indeling in Belgische franken en vreemde valuta's niet bekend is of geen zin heeft.

⁸ Na uitschakeling van de louter boekhoudkundige invloed van wisselkoersveranderingen.

* Bibliografische referentie : Tijdschrift van de Nationale Bank van België, LXIV^e Jaargang, n^o 7-8, juli-augustus 1991.

XVI - 2a. — VERPLICHTINGEN¹ VAN DE PARTICULIEREN, DE VENNOOTSCHAPPEN² EN DE EENMANZAKEN BIJ DE NATIONALE FINANCIËLE INSTELLINGEN

(veranderingen in miljarden franken)

Periode	NBB, Muntfonds, BPC, Rentenfonds, HWI		Banken ⁴		Spaarbanken en ondernemingen die vallen onder hoofdstuk I van de Wet van 10 juni 1964		Kredietinstellingen van de overheidssector		Totaal	
	Particulieren	Vennootschappen en eenmanszaken	Particulieren	Vennootschappen en eenmanszaken	Particulieren	Vennootschappen en eenmanszaken	Particulieren	Vennootschappen en eenmanszaken	Particulieren ³	Vennootschappen en eenmanszaken
	(1)	(2)	(3)	(4)	(5)	(6)	(7)	(8)	(9) = (1) + (3) + (5) + (7)	(10) = (2) + (4) + (6) + (8)
1985	0,0	-1,1	20,6	45,9	3,1	1,2	13,3	31,6	37,0	77,6
1986	0,0	2,4	31,5	55,6	13,6	17,7	29,2	9,3	74,3	85,0
1987	0,0	-0,7	41,9	98,1	15,7	11,7	59,1	19,2	116,7	128,3
1988	0,0	0,2	45,7	223,1	20,9	30,0	60,0	35,7	126,6	289,0
1989	0,0	2,1	93,0	348,0	- 5,8	44,1	89,3	42,9	176,5	437,1
1990	0,0	-3,6	43,4	77,6	34,6	51,3	58,1	55,8	136,1	181,1
1991	0,0	-2,2	39,4	159,6	31,6	38,3	29,2	45,3	100,2	241,0
1992	0,0	-0,2	48,4	65,0	38,8	51,1	37,0	40,2	124,2	156,1
1993	0,0	0,1	63,8	32,4	—	—	—	—	63,8	32,4
1991 1 ^e kwartaal	0,0	-0,5	4,3	50,0	3,6	9,9	5,0	3,5	12,9	68,9
2 ^e kwartaal	0,0	-1,6	28,1	32,6	13,8	14,9	5,6	11,3	47,5	65,7
3 ^e kwartaal	0,0	-0,1	- 0,6	26,7	4,5	14,3	5,7	14,4	9,6	55,3
4 ^e kwartaal	0,0	0,1	7,6	50,3	9,7	- 0,8	12,9	16,1	30,2	65,6
1992 1 ^e kwartaal	0,0	0,1	3,9	4,8	8,9	7,8	3,8	10,0	16,6	22,7
2 ^e kwartaal	0,0	0,0	43,4	56,9	12,8	29,3	19,1	8,1	75,3	94,3
3 ^e kwartaal	0,0	0,0	- 4,3	33,3	9,0	- 4,9	0,8	13,8	5,5	42,2
4 ^e kwartaal	0,0	-0,3	5,4	- 30,0	8,1	18,9	13,3	8,3	26,8	- 3,1
1993 1 ^e kwartaal	0,0	0,1	-23,0	32,8	—	—	—	—	-23,0	32,8
2 ^e kwartaal	0,0	0,0	60,2	118,8	—	—	—	—	60,2	118,8
3 ^e kwartaal	0,0	0,0	- 9,0	-103,0	—	—	—	—	- 9,0	-103,0
4 ^e kwartaal	0,0	0,0	35,6	- 17,2	—	—	—	—	35,6	- 17,2
1994 1 ^e kwartaal	0,0	0,0	-16,6	44,3	—	—	—	—	-16,6	44,3

¹ Obligaties en kredieten (in Belgische franken en in vreemde valuta's).

² Overheidsbedrijven en privé-vennootschappen die niet onderworpen zijn aan de wet van 22 maart 1993.

³ Zie kolom (4) van tabel XVI-1, verminderd met kolom (8) van tabel XVI-3a.

⁴ Vanaf 1993 : geheel der kredietinstellingen.

XVI - 2b. — VERPLICHTINGEN¹ VAN DE PARTICULIEREN, DE VENNOOTSCHAPPEN² EN DE EENMANZAKEN BIJ DE NATIONALE FINANCIËLE INSTELLINGEN

(uitstaande bedragen in miljarden franken)

Einde periode	NBB, Muntfonds, BPC, Rentenfonds, HWI		Banken ³		Spaarbanken en ondernemingen die vallen onder hoofdstuk 1 van de Wet van 10 juni 1964		Kredietinstellingen van de overheidssector		Totaal	
	Particulieren	Vennootschappen en eenmanszaken	Particulieren	Vennootschappen en eenmanszaken	Particulieren	Vennootschappen en eenmanszaken	Particulieren	Vennootschappen en eenmanszaken	Particulieren (9) = (1) + (3) + (5) + (7)	Vennootschappen en eenmanszaken (10) = (2) + (4) + (6) + (8)
	(1)	(2)	(3)	(4)	(5)	(6)	(7)	(8)		
1984	0,0	3,8	226,9	1.130,7	241,5	223,0	320,4	506,5	788,8	1.864,0
1985	0,0	2,7	247,6	1.159,4	244,4	224,2	333,8	538,0	825,8	1.924,3
1986	0,0	5,1	279,2	1.199,0	258,0	241,8	363,0	547,4	900,2	1.993,3
1987	0,0	4,4	321,1	1.289,5	273,7	253,4	422,1	566,6	1.016,9	2.113,9
1988	0,0	4,6	366,7	1.525,9	294,6	283,5	482,1	602,3	1.143,4	2.416,3
1989	0,0	6,7	459,8	1.862,9	288,8	327,6	571,4	645,2	1.320,0	2.842,4
1990	0,0	3,2	503,2	1.915,9	323,4	378,9	629,5	701,0	1.456,1	2.999,0
1991	0,0	1,0	542,5	2.087,7	354,9	417,2	658,7	746,4	1.556,1	3.252,3
1992	0,0	0,8	591,0	2.151,1	393,7	468,2	695,7	786,6	1.680,4	3.406,7
1993	0,0	0,9	2.434,8	2.898,8	—	—	—	—	2.434,8	2.899,8
1990 4 ^e kwartaal	0,0	3,2	503,2	1.915,9	323,4	378,9	629,5	701,0	1.456,1	2.999,0
1991 1 ^e kwartaal	0,0	2,6	507,5	1.987,3	326,9	388,8	634,5	704,5	1.468,9	3.083,2
2 ^e kwartaal	0,0	1,1	535,5	2.030,4	340,7	403,7	640,1	715,8	1.516,3	3.151,0
3 ^e kwartaal	0,0	1,0	535,0	2.042,5	345,2	418,0	645,8	730,2	1.526,0	3.191,7
4 ^e kwartaal	0,0	1,0	542,5	2.087,7	354,9	417,2	658,7	746,4	1.556,1	3.252,3
1992 1 ^e kwartaal	0,0	1,1	546,4	2.106,0	363,8	425,0	662,5	756,4	1.572,7	3.288,5
2 ^e kwartaal	0,0	1,1	589,9	2.153,1	376,6	454,2	681,6	764,5	1.648,1	3.372,9
3 ^e kwartaal	0,0	1,1	585,6	2.168,0	385,6	449,3	682,4	778,3	1.653,6	3.396,7
4 ^e kwartaal	0,0	0,8	591,0	2.151,1	393,7	468,2	695,7	786,6	1.680,4	3.406,7
1993 1 ^e kwartaal	0,0	0,9	2.348,0	2.915,2	—	—	—	—	2.348,0	2.916,1
2 ^e kwartaal	0,0	0,9	2.408,2	3.044,4	—	—	—	—	2.408,2	3.045,3
3 ^e kwartaal	0,0	0,9	2.399,2	2.951,7	—	—	—	—	2.399,2	2.952,6
4 ^e kwartaal	0,0	0,9	2.434,8	2.898,8	—	—	—	—	2.434,8	2.899,8
1994 1 ^e kwartaal	0,0	0,9	2.418,2	2.943,2	—	—	—	—	2.418,2	2.944,1

¹ Obligaties en kredieten (in Belgische franken en in vreemde valuta's).

³ Vanaf 1993 : geheel der kredietinstellingen.

² Overheidsbedrijven en privé-vennootschappen die niet onderworpen zijn aan de wet van 22 maart 1993.

**XVI - 3a. — VERPLICHTINGEN OVERWEGEND DOOR DE PARTICULIEREN AANGEGAAN —
INDELING NAAR CREDITEUR**

(veranderingen in miljarden franken)

Periode	Persoonlijke leningen en kredieten op afbetaling				Hypothecaire kredieten						Overige			
	Banken ⁷	Spaarbanken ¹	Kredietinstellingen van de overheidssector	Totaal ²	Banken ⁷	Spaarbanken ¹	Kredietinstellingen van de overheidssector	Woningfondsen + Sociale Zekerheid ³	Totaal ⁴	p.m. Overige financiële instellingen ⁵	Spaarbanken ¹	Kredietinstellingen van de overheidssector	Totaal ⁶	p.m. Overige financiële instellingen ⁵
	(1)	(2)	(3)	(4)=(1)+(2)+(3)	(5)	(6)	(7)	(8)	(9)=(5) tot (8)	(10)	(11)	(12)	(13)=(11)+(12)	(14)
1985	17,0	3,4	3,1	23,5	3,7	- 1,4	8,4	12,0	22,6	5,4	0,9	1,8	2,7	0,4
1986	18,3	7,4	5,0	30,7	13,2	5,8	26,1	9,0	54,3	8,9	0,5	-1,9	- 1,4	-1,9
1987	17,6	9,2	7,7	34,5	24,2	5,9	50,6	3,0	83,8	5,1	0,7	0,8	1,5	4,4
1988	16,1	8,6	6,4	31,1	29,7	13,2	52,7	3,7	99,2	11,0	-1,0	0,9	- 0,1	-1,6
1989	22,4	1,1	8,2	31,7	70,6	- 7,7	75,5	3,1	141,8	16,9	0,7	5,4	6,1	6,2
1990	12,6	9,3	9,1	31,0	30,7	22,8	46,7	-0,9	99,5	17,1	2,5	2,1	4,6	4,4
1991	12,0	10,3	2,7	25,0	27,3	20,7	22,9	5,1	75,1	7,8	0,6	3,7	4,3	1,4
1992	5,2	7,4	8,8	21,4	43,1	31,9	26,3	3,9	104,3	3,4	-0,5	1,9	1,4	-2,7
1993	-24,6	—	—	-24,6	111,2	—	—	4,6	115,8	—	—	—	-22,8	—
1991 1 ^e kwartaal ...	- 6,4	1,6	0,5	- 4,3	10,6	3,4	4,2	3,2	21,4	—	-1,4	0,4	- 1,0	—
2 ^e kwartaal ...	26,6	7,7	1,8	36,1	1,5	5,7	3,7	0,9	11,8	—	0,3	0,1	0,4	—
3 ^e kwartaal ...	- 7,8	0,5	- 0,2	- 7,4	7,2	3,7	5,0	0,3	16,2	—	0,3	0,9	1,2	—
4 ^e kwartaal ...	- 0,4	0,5	0,6	0,6	8,0	7,9	10,0	0,7	26,6	—	1,4	2,3	3,7	—
1992 1 ^e kwartaal ...	- 2,6	2,0	1,7	1,0	6,5	5,8	3,3	2,3	17,9	—	1,1	-1,2	- 0,1	—
2 ^e kwartaal ...	29,5	5,7	7,3	42,5	13,9	9,4	7,3	0,5	31,1	—	-2,2	4,5	2,3	—
3 ^e kwartaal ...	-15,4	-0,9	- 0,4	-16,6	11,1	7,7	3,8	-0,2	22,8	—	2,2	-2,6	- 0,4	—
4 ^e kwartaal ...	- 6,3	0,6	0,2	- 5,5	11,6	9,0	11,9	0,9	33,4	—	-1,6	1,2	- 0,3	—
1993 1 ^e kwartaal . *	-30,0	—	—	-30,0	- 7,0	—	—	2,0	-5,0	—	—	—	14,0	—
2 ^e kwartaal . *	9,1	—	—	9,1	42,0	—	—	0,2	42,2	—	—	—	9,2	—
3 ^e kwartaal . *	-12,4	—	—	-12,4	57,3	—	—	-0,3	57,0	—	—	—	-53,9	—
4 ^e kwartaal . *	8,7	—	—	8,7	18,9	—	—	2,7	21,6	—	—	—	7,9	—
1994 1 ^e kwartaal . *	-17,7	—	—	-17,7	21,4	—	—	0,3	21,7	—	—	—	-20,3	—

¹ Met inbegrip van de ondernemingen waarop hoofdstuk I van de Wet van 10 juni 1964 van toepassing is.

² Zie kolom (1) van tabel XVI-1.

³ Het betreft zowel hypothecaire kredieten die rechtstreeks aan de particulieren zijn verstrekt als die welke hoofdzakelijk door de wettelijke pensioenfondsen en de instellingen voor verzekering tegen arbeidsongevallen aan de sociale-huisvestingsmaatschappijen werden toegekend.

⁴ Zie kolom (2) van tabel XVI-1.

⁵ Jaarlijkse veranderingen van de door de voornaamste verzekeringsmaatschappijen versterkte kredieten (inclusief ASLK-entiteit II, met uitsluiting van het gedeelte sociale zekerheid), pensioenfondsen (andere dan de wettelijke) en de hypotheek- en kapitalisatiemaatschappijen die niet opgenomen zijn bij de kredietinstellingen. Bij de verzekeringsmaatschappijen betreft het kredieten op vaste termijn die geen rekening houden met de reconstitutie ervan in de vorm van de toegevoegde gemengde levensverzekering.

⁶ Zie kolom (3) van tabel XVI-1.

⁷ Vanaf 1993 : geheel der kredietinstellingen.

**XVI - 3b. — VERPLICHTINGEN OVERWEGEND DOOR DE PARTICULIEREN AANGEGAAN —
INDELING NAAR CREDITEUR**

(uitstaande bedragen in miljarden franken)

Einde periode	Persoonlijke leningen en kredieten op afbetaling				Hypothecaire kredieten						Overige			
	Banken ⁴	Spaarbanken ¹	Kredietinstellingen van de overheidssector	Totaal (4) = (1) + (2) + (3)	Banken ⁴	Spaarbanken ¹	Kredietinstellingen van de overheidssector	Woningfondsen + sociale Zekerheid ²	Totaal (9) = (5) tot (8)	p.m. Overige financiële instellingen ³	Spaarbanken ¹	Kredietinstellingen van de overheidssector	Totaal (13) = (11) + (12)	p.m. Overige financiële instellingen ³
	(1)	(2)	(3)		(5)	(6)	(7)	(8)		(10)	(11)	(12)		(14)
1984	111,4	32,1	12,1	155,6	115,5	207,3	301,4	333,6	957,8	159,0	2,1	6,9	9,0	21,6
1985	128,3	35,4	15,2	178,9	119,2	205,9	309,8	345,7	980,5	164,4	3,1	8,8	11,9	22,0
1986	146,6	42,8	20,2	209,6	132,5	211,6	335,9	354,7	1.034,7	173,3	3,6	6,8	10,4	20,1
1987	164,3	52,0	27,9	244,2	156,7	217,5	386,5	357,7	1.118,4	178,3	4,2	7,7	11,9	24,5
1988	180,4	60,7	34,3	275,4	186,4	230,7	439,2	361,4	1.217,7	189,3	3,1	8,5	11,6	22,9
1989	202,7	61,9	42,6	307,2	257,1	223,0	514,8	364,5	1.359,4	206,2	3,8	14,0	17,8	29,1
1990	215,2	71,2	51,7	338,2	287,9	245,8	561,6	363,5	1.458,9	223,3	6,3	16,1	22,4	33,6
1991	227,3	81,5	54,4	363,1	315,3	266,5	584,5	368,7	1.535,0	231,1	6,9	19,8	26,7	35,0
1992	232,5	88,9	63,2	384,5	358,5	298,4	610,7	372,7	1.640,3	234,5	6,4	21,8	28,1	32,3
1993	306,4	—	—	306,4	1.377,2	—	—	377,4	1.754,6	—	—	—	751,2	—
1990 4 ^e kwartaal ...	215,2	71,2	51,7	338,2	287,9	245,8	561,6	363,5	1.458,8	223,3	6,3	16,1	22,4	33,6
1991 1 ^e kwartaal ...	208,9	72,8	52,2	333,8	298,6	249,2	565,8	366,7	1.480,3	—	4,9	16,5	21,4	—
2 ^e kwartaal ...	235,5	80,5	54,0	370,0	300,1	255,0	569,5	367,7	1.492,3	—	5,3	16,7	22,0	—
3 ^e kwartaal ...	227,7	81,0	53,8	362,5	307,3	258,6	574,5	368,0	1.508,4	—	5,5	17,6	23,1	—
4 ^e kwartaal ...	227,3	81,5	54,4	363,1	315,3	266,5	584,5	368,7	1.535,0	231,1	6,9	19,8	26,7	35,0
1992 1 ^e kwartaal ...	224,6	83,5	56,1	364,2	321,8	272,3	587,8	371,0	1.552,9	—	8,0	18,6	26,6	—
2 ^e kwartaal ...	254,1	89,2	63,4	406,7	335,8	281,7	595,1	371,6	1.584,2	—	5,7	23,2	28,9	—
3 ^e kwartaal ...	238,7	88,3	63,0	390,0	346,9	289,4	598,8	371,8	1.606,9	—	7,9	20,5	28,5	—
4 ^e kwartaal ...	232,5	88,9	63,2	384,5	358,5	298,4	610,7	372,7	1.640,3	—	6,4	21,8	28,1	—
1993 1 ^e kwartaal . *	301,0	—	—	301,0	1.259,0	—	—	374,7	1.633,7	—	—	—	788,0	—
2 ^e kwartaal . *	310,1	—	—	310,1	1.301,0	—	—	374,9	1.675,9	—	—	—	797,2	—
3 ^e kwartaal . *	297,7	—	—	297,7	1.358,3	—	—	374,7	1.733,0	—	—	—	743,2	—
4 ^e kwartaal . *	306,4	—	—	306,4	1.377,2	—	—	377,4	1.754,6	—	—	—	751,2	—
1994 1 ^e kwartaal . *	288,7	—	—	288,7	1.398,6	—	—	377,3	1.775,9	—	—	—	730,8	—

¹ Met inbegrip van de ondernemingen waarop hoofdstuk I van de Wet van 10 juni 1964 van toepassing is.

² Het betreft zowel hypothecaire kredieten die rechtstreeks aan de particulieren zijn verstrekt als die welke hoofdzakelijk door de wettelijke pensioenfondsen en de instellingen voor verzekering tegen arbeidsongevallen aan de sociale-huisvestingsmaatschappijen werden toegekend.

³ Voornaamste verzekeringsmaatschappijen (inclusief ASLK-entiteit II, met uitsluiting van het gedeelte sociale zekerheid), pensioenfondsen (andere dan de wettelijke) en de hypotheek- en kapitalisatiemaatschappijen die niet opgenomen zijn bij de kredietinstellingen. Bij de verzekeringsmaatschappijen betreft het kredieten op vaste termijn die geen rekening houden met de reconstitutie ervan in de vorm van de toegevoegde gemengde levensverzekering.

⁴ Vanaf 1993 : geheel der kredietinstellingen. Vanaf 1993 omvat de rubriek particulieren zowel de gezinnen als de zelfstandigen.

XVI - 4. — CONSUMPTIEKREDIET : VERKOOP OP AFBETALING, LENING OP AFBETALING, FINANCIERINGSHUUR EN KREDIETOPENING

1. Algemene resultaten

Bron : NIS, Handelsstatistieken.

Periode	Aantal uitstaande contracten aan het einde van het halfjaar (duizenden) ¹					Uitstaande kredieten aan het einde van het halfjaar (miljarden franken)					Kredieten verleend in de loop van het halfjaar (miljarden franken)				
	Verkoop op afbetaling (1)	Lening op afbetaling ² (2)	Financieringshuur ³ (3)	Krediet- opening ³ (4)	Totaal (5) = (1) tot (4) (10)	Verkoop op afbetaling (6)	Lening op afbetaling ² (7)	Financieringshuur ³ (8)	Krediet- opening ³ (9)	Totaal (10) = (6) tot (9) (11)	Verkoop op afbetaling (11)	Lening op afbetaling ² (12)	Financieringshuur ³ (13)	Krediet- opening ³ (14)	Totaal (15) = (11) tot (14) (15)
1986 1 ^e halfjaar	1.468	782			2.250	108,2	107,2			228,1	41,1	48,6			89,7
2 ^e halfjaar	1.576	843			2.419	111,7	112,5			238,8	36,2	50,5			86,7
1987 1 ^e halfjaar	1.721	932			2.653	124,7	134,0			271,8	45,4	75,5			120,9
2 ^e halfjaar	1.756	925			2.681	130,4	129,8			276,6	40,2	44,5			84,7
1988 1 ^e halfjaar	1.769	996			2.765	143,8	152,9			313,2	52,4	82,9			135,3
2 ^e halfjaar	1.791	988			2.379	147,5	142,5			309,2	42,2	46,0			88,2
1989 1 ^e halfjaar	1.819	1.044			2.863	162,1	170,0			351,4	56,9	92,5			149,4
2 ^e halfjaar	1.728	1.022			2.750	166,2	159,8			348,4	47,8	47,2			95,0
1990 1 ^e halfjaar	1.789	1.039			2.828	183,9	185,0			391,0	63,5	96,4			159,9
2 ^e halfjaar	1.751	1.042			2.793	182,3	180,2			389,5	47,4	56,3			103,6
1991 1 ^e halfjaar	1.719	1.046			2.765	187,2	208,0			420,2	53,4	99,5			152,9
2 ^e halfjaar	1.748	1.039			2.787	185,9	200,5			414,9	47,1	62,3			109,4
1992 1 ^e halfjaar	1.806	1.088			2.894	197,0	232,9			455,2	62,0	108,2			170,2
2 ^e halfjaar	1.769	1.075			2.844	186,4	220,4			436,5	46,4	64,1			110,5
1993 1 ^e halfjaar	1.508	1.082			2.590	186,0	243,2			459,9	55,9	99,1			155,0
2 ^e halfjaar	1.485	1.015			2.500	180,5	225,6			439,6	46,5	62,4			108,9

¹ Exclusief de achterstallige betalingen.

² Tot en met december 1993 betreft het uitsluitend persoonlijke leningen.

³ Pas beschikbaar vanaf 1994

Bibliografische referentie : Tijdschrift van de Nationale Bank van België, LXIX^e jaargang, nr. 9, september 1994.

**XVI - 4. — CONSUMPTIEKREDIET : VERKOOP OP AFBETALING, LENING OP AFBETALING,
FINANCIERINGSHUUR EN KREDIETOPENING**

2. Achterstallige contracten

Bron : Centrale voor Kredieten aan Particulieren van de Nationale Bank van België.

Einde periode	Aantal geregistreerde personen (in duizenden)	Aantal geregistreerde contracten (in duizenden)	Geregistreerde niet-geregulariseerde contracten (in duizenden)	Achterstallig of eisbaar bedrag van de contracten bedoeld in de vorige kolom ¹ (miljarden franken)	p.m. Index van het aantal raadplegingen ² tijdens de periode (1993 = 100)
1989	176,3	182,6	127,5	10,8	65
1990	206,2	225,7	160,0	14,4	65
1991	244,1	272,9	196,6	18,9	65
1992	268,0	305,8	221,2	23,0	65
1993	305,8	355,8	277,1	28,2	100
1992 2 ^e kwartaal	255,8	288,8	207,9	20,7	63
3 ^e kwartaal	260,3	295,7	213,7	21,5	62
4 ^e kwartaal	268,0	305,8	221,1	23,0	64
1993 1 ^e kwartaal	277,4	314,8	228,3	21,5	107
2 ^e kwartaal	282,1	320,2	239,4	22,8	104
3 ^e kwartaal	293,2	337,5	257,3	24,5	99
4 ^e kwartaal	305,8	355,8	277,1	28,2	90
1994 1 ^e kwartaal	311,2	366,4	287,9	27,5	119
2 ^e kwartaal	315,5	376,0	302,2	28,6	113
3 ^e kwartaal	319,3	387,1	304,9	30,5	100
1994 Januari	304,9	355,6	276,9	26,4	116
Februari	308,6	361,7	283,2	26,9	117
Maart	311,2	366,4	287,9	27,5	125
April	312,4	369,9	291,5	28,1	110
Mei	312,9	372,4	293,1	28,2	115
Juni	315,5	376,0	302,2	28,6	113
Juli	319,8	385,2	303,9	29,7	95
Augustus	316,9	381,9	300,2	29,9	94
September	319,3	387,1	304,9	30,5	111
Oktober	320,2	387,3	306,8	30,9	113
November	321,3	389,2	309,6	31,4	110

¹ Voor de niet-opeisbaar gestelde contracten is dat het bedrag van de achterstallige betalingen; voor de opeisbaar gestelde contracten het onmiddellijk eisbare bedrag.

² Daggemiddelde van het aantal raadplegingen op werkdagen met uitsluiting van de zaterdag. Het daggemiddelde wordt berekend volgens een type-maand van 22 werkdagen.

Bibliografische referentie : Tijdschrift van de Nationale Bank van België, LXIX^e jaargang, nr. 9, september 1994.

XVI - 5. — HYPOTHECAIRE- KREDIETAANVRAGEN EN HYPOTHEEKINSCHRIJVINGEN

1. Aanvragen van hypothecair krediet voor de financiering van de huisvesting, ingediend bij de belangrijkste Belgische financiële instellingen^{1*}

Periode	Aantal aanvragen (duizenden)					Bedrag der aanvragen (miljarden franken)				
	Aankoop	Gemengd krediet ²	Verbou-wingswer-ken	Nieuw-bouw Totaal		Aankoop	Gemengd krediet ²	Verbou-wingswer-ken	Nieuw-bouw	Totaal
1985	50,8	5,4	8,4	19,9	84,5	67,1	8,9	6,1	36,3	118,4
1986	73,0	9,3	11,6	22,6	116,8	109,4	16,4	10,3	46,3	182,4
1987	66,7	10,4	10,2	23,0	110,3	109,2	19,0	9,5	53,0	190,7
1988	75,3	12,4	11,9	29,6	129,2	142,1	23,8	11,9	73,2	251,0
1989	83,3	12,5	14,0	40,2	150,0	175,6	27,5	15,0	105,6	323,7
1990	65,1	9,1	10,2	24,4	108,8	135,7	21,5	11,7	62,3	231,2
1991	64,9	8,5	11,6	19,3	104,3	130,8	18,5	13,2	45,9	208,4
1992	74,7	9,9	15,3	30,4	130,3	165,7	23,2	20,4	80,0	289,3
1993	74,7	11,0	17,3	29,2	132,2	179,7	28,5	26,1	82,9	317,2
1992 3 ^e kwartaal	17,7	2,3	3,6	7,6	31,2	39,3	5,2	4,9	20,5	69,9
4 ^e kwartaal	17,5	2,5	3,2	4,6	27,8	39,1	5,9	4,5	11,7	61,2
1993 1 ^e kwartaal	20,0	3,1	4,9	8,9	36,9	45,5	7,7	7,8	24,4	85,4
2 ^e kwartaal	19,5	2,7	4,7	7,0	33,9	48,0	7,3	6,9	20,1	82,3
3 ^e kwartaal	18,3	2,6	4,3	7,5	32,7	45,2	6,9	6,0	21,4	79,5
4 ^e kwartaal	16,9	2,6	3,4	5,8	28,7	41,0	6,6	5,4	17,0	70,0
1994 1 ^e kwartaal	22,4	5,2	5,7	12,4	45,7	57,2	13,9	8,4	34,4	113,9
2 ^e kwartaal	26,4	6,1	6,6	14,4	53,5	67,5	16,3	10,0	43,4	137,2
3 ^e kwartaal	16,2	3,8	3,6	5,5	29,1	39,8	9,6	4,6	16,3	70,3
1993 September	7,0	1,0	1,7	3,5	13,2	16,9	2,5	2,4	9,5	31,3
Oktober	6,4	0,9	1,3	2,3	10,9	15,3	2,3	2,1	6,5	26,2
November	5,3	0,8	1,0	1,7	8,8	12,4	2,0	1,5	5,1	21,0
December	5,2	0,9	1,1	1,8	9,0	13,3	2,3	1,8	5,4	22,8
1994 Januari	5,3	1,1	1,2	1,8	9,4	12,7	3,0	1,8	5,1	22,6
Februari	5,5	1,3	1,2	1,4	9,4	13,7	3,5	1,7	4,1	23,0
Maart	11,6	2,8	3,4	9,1	26,9	30,8	7,4	4,8	25,2	68,2
April	9,0	2,1	2,6	6,3	20,0	23,0	5,2	4,2	18,9	51,3
Mei	8,4	1,9	2,0	4,3	16,6	21,9	5,3	2,8	12,9	42,9
Juni	9,0	2,1	2,0	3,8	16,9	22,6	5,8	3,0	11,6	43,0
Juli	4,7	1,1	1,1	1,4	8,3	11,4	2,7	1,5	4,5	20,1
Augustus	4,5	1,1	1,0	1,1	7,7	10,7	2,7	1,1	3,4	17,9
September	7,0	1,6	1,5	3,0	13,1	17,7	4,2	2,0	8,4	32,3

¹ Volgens een enquête bij de openbare kredietinstellingen, de voornaamste banken, de spaarbanken en een talrijke groep verzekeringsmaatschappijen en maatschappijen voor hypothecair krediet. De gegevens wijzen op een tendens en zijn geen weerspiegeling van de totale aanvragen van hypothecair krediet, noch van de omloop van het hypothecaire krediet.

² Een gemengd hypothecair krediet is bestemd voor de financiering van zowel de aankoop van een bestaande woning als de verbouwingen aan die woning.

* Bibliografische referentie : *Tijdschrift van de Nationale Bank van België*, LXI^e Jaargang, Deel II, nr. 1-2, juli-augustus 1986.

XVI - 5. — HYPOTHECAIRE- KREDIETAANVRAGEN EN HYPOTHEEKINSCHRIJVINGEN

2. Hypotheekinschrijvingen

Bron : Belgisch Staatsblad.

Maandgemiddelden	Miljarden franken ¹
1985	15,2
1986	21,1
1987	27,2
1988	28,5
1989	35,4
1990	32,2
1991	33,7
1992	37,7
1993	39,5
1992 3 ^e kwartaal	39,3
4 ^e kwartaal	39,1
1993 1 ^e kwartaal	31,4
2 ^e kwartaal	40,4
3 ^e kwartaal	42,3
4 ^e kwartaal	43,8
1994 1 ^e kwartaal	36,3
2 ^e kwartaal	48,6
3 ^e kwartaal	56,6

¹ Bedragen berekend volgens de geïnde inschrijvingsrechten. Inclusief de vernieuwingen na vijftien jaar, die ongeveer 1 ½ pct. van het totaal bedragen, doch exclusief de wettelijke hypotheek.

XVI - 5. — HYPOTHECAIR KREDIET

3. Achterstallige contracten

Bron : Centrale voor Kredieten aan Particulieren van de Nationale Bank van België.

	Aantal geregistreerde personen (in duizenden)	Aantal geregistreerde contracten ¹ (in duizenden)	Geregistreerde niet-geregulariseerde contracten (in duizenden)	Achterstallig of eisbaar bedrag van de contracten bedoeld in de vorige kolom ² (miljarden franken)
1994 1 ^e kwartaal	11,9	8,0	6,3	4,3
2 ^e kwartaal	18,8	12,4	9,7	5,3
3 ^e kwartaal	26,9	17,5	12,6	7,3
1994 Januari	8,4	5,8	4,7	3,1
Februari	9,3	6,3	4,9	3,4
Maart	11,9	8,0	6,3	4,3
April	13,0	8,8	6,8	4,3
Mei	13,5	9,1	6,8	4,5
Juni	18,8	12,4	9,7	5,3
Juli	21,9	14,4	10,9	5,9
Augustus	24,4	15,9	11,8	6,7
September	26,9	17,5	12,6	7,3
Oktober	32,6	20,9	15,5	8,0
November	38,2	24,2	18,1	9,0

¹ De registraties worden één jaar bewaard vanaf de datum van regularisatie in geval van een contract met betalingsachterstand en twee jaar vanaf de datum van regularisatie in geval van een opeisbaar gesteld contract.

² Voor de niet-opeisbaar gestelde contracten is dat het bedrag van de achterstallige betalingen; voor de opeisbaar gestelde contracten het onmiddellijk eisbare bedrag.

Bibliografische referentie : Tijdschrift van de Nationale Bank van België, LXIX^e jaargang, nr. 9, september 1994.

**XVI - 6a. — VERPLICHTINGEN VAN DE VENNOOTSCHAPPEN¹ EN DE EENMANZAKEN
BIJ DE NATIONALE FINANCIËLE INSTELLINGEN**

(veranderingen in miljarden franken)

Periode	Obligaties uitgegeven door		Thesauriebewijzen (wet van 22/7/91)	Kredieten							p.m. Kredieten aan het buitenland	
	Bedrijfsparastalen ² en huisvestingsmaatschappijen	Privé-vennootschappen		Investeringskredieten	Financieringshuur	Discontoen acceptkredieten	Exportkredieten	Overige kredieten ³	Totaal ⁴	waarvan	Totaal	waarvan
										Vreemde valuta's ⁵		Vreemde valuta's ⁵
(1)	(2)	(3)	(4)	(5)	(6)	(7)	(8)	(9) = (3) tot (8)	(10)	(11)	(12)	
1985	-12,1	- 1,2	—	41,6	5,1	- 0,1	- 9,6	54,1	91,1	16,5	-113,6	-121,7
1986	- 9,2	- 4,6	—	70,0	2,9	16,5	-16,2	25,8	98,8	23,4	- 38,9	- 46,5
1987	-31,0	- 3,3	—	117,8	14,3	-47,9	-13,0	91,4	162,8	14,5	- 21,2	- 34,0
1988	-27,5	1,1	—	126,5	21,1	0,5	- 0,6	168,1	315,6	64,1	80,4	78,5
1989	-11,9	- 0,2	—	151,5	4,3	- 2,6	- 0,4	296,3	449,1	65,4	124,8	98,6
1990	-51,3	- 5,3	—	157,5	11,8	-17,6	- 8,6	94,5	237,6	8,2	18,5	20,2
1991	-30,7	8,6	—	121,8	- 3,0	- 8,5	- 2,2	155,1	263,3	40,2	- 50,6	- 14,7
1992	-20,6	0,1	0,5	127,8	- 3,3	-17,6	1,4	67,7	176,0	14,1	4,0	1,6
1993	4,4	0,3	1,8	68,0	- 0,4	-14,0	- 2,4	- 25,3	25,8	-12,3	148,8	124,3
1991 1 ^e kwartaal	-20,2	5,2	—	25,5	- 1,6	2,4	- 0,1	51,6	77,8	30,6	41,5	50,7
2 ^e kwartaal	-12,3	0,9	—	36,1	0,3	4,1	- 1,1	29,3	68,7	16,7	26,7	1,5
3 ^e kwartaal	- 4,3	1,7	—	34,0	- 2,3	-16,8	- 0,9	43,9	57,9	- 8,0	- 34,7	- 7,3
4 ^e kwartaal	6,1	0,8	—	26,2	0,5	1,8	- 0,1	30,3	58,8	1,0	- 84,0	- 59,6
1992 1 ^e kwartaal	- 6,1	0,0	—	29,5	3,2	- 6,7	- 0,8	3,6	28,8	1,8	35,5	24,9
2 ^e kwartaal	-11,5	- 0,8	—	51,0	0,7	4,8	- 1,1	51,2	106,6	0,3	- 8,8	- 9,0
3 ^e kwartaal	- 5,0	0,6	0,3	29,1	- 2,8	- 5,6	0,6	24,1	45,4	34,5	- 24,2	- 24,8
4 ^e kwartaal	- 3,1	- 0,8	0,2	18,2	- 4,3	-10,1	2,8	- 11,1	- 4,5	-22,5	1,5	10,5
1993 1 ^e kwartaal	4,4	- 4,9	-0,2	48,0	0,0	-11,0	0,1	- 2,7	34,4	- 6,7	150,5	150,0
2 ^e kwartaal	0,0	3,2	2,3	51,0	1,0	- 2,6	- 1,2	65,2	113,4	- 3,5	30,9	23,4
3 ^e kwartaal	0,0	- 7,5	-1,7	- 5,4	- 1,2	- 1,4	0,4	- 86,2	- 93,8	- 1,3	- 14,5	- 18,6
4 ^e kwartaal	0,0	9,5	1,4	- 25,6	- 0,2	1,0	- 1,7	- 1,6	- 28,2	- 0,8	- 18,1	- 30,5
1994 1 ^e kwartaal	- 0,9	- 2,7	0,2	33,0	0,1	- 2,4	- 0,3	17,4	47,8	9,8	27,0	25,6

¹ Overheidsbedrijven en privé-vennootschappen die niet onderworpen zijn aan de wet van 22 maart 1993.

² Met inbegrip van de certificaten voor ten hoogste 1 jaar.

³ Voornamelijk voorschotten.

⁴ Zie kolommen (8) en (9) van tabel XVI-1.

⁵ Na uitschakeling van de louter boekhoudkundige invloed van wisselkoersveranderingen.

**XVI - 6b. — VERPLICHTINGEN VAN DE VENNOOTSCHAPPEN¹ EN DE EENMANZAKEN
BIJ DE NATIONALE FINANCIËLE INSTELLINGEN**

(uitstaande bedragen in miljarden franken)

Einde periode	Obligaties uitgegeven door		Thesauriebewijzen (wet van 22/7/91)	Kredieten							p.m. Kredieten aan het buitenland	
	Bedrijfsparastalen en Huisvestingsmaatschappijen ²	Privévenootschappen		Investeringskredieten	Financieringshuur	Discontoen acceptkredieten	Exportkredieten	Overige kredieten ³	Totaal	waarvan	Totaal	waarvan
										Vreemde valuta's		Vreemde valuta's
(1)	(2)	(3)	(4)	(5)	(6)	(7)	(8)	(9) = (3) tot (8)	(10)	(11)	(12)	
1984	273,4	49,8	-	610,7	20,8	202,8	148,1	558,2	1.540,6	199,1	1.017,9	954,5
1985	261,3	48,6	-	652,2	25,9	202,7	138,5	595,0	1.614,3	198,3	904,4	832,8
1986	252,1	44,0	-	722,2	28,7	219,3	122,2	604,8	1.697,2	205,7	865,5	786,3
1987	221,1	40,7	-	840,0	43,1	171,4	109,2	688,6	1.852,3	212,5	844,3	752,3
1988	193,5	41,7	-	966,5	64,1	171,8	108,6	870,0	2.181,1	289,9	924,8	830,7
1989	181,6	41,6	-	1.118,0	68,5	169,2	108,2	1.155,3	2.619,2	344,4	1.049,6	929,3
1990	130,4	36,2	-	1.275,6	80,2	151,6	99,6	1.225,3	2.832,3	328,0	1.068,1	949,4
1991	99,7	44,8	-	1.397,4	77,2	143,1	97,5	1.392,6	3.107,8	380,5	1.005,9	923,2
1992	79,0	44,9	0,5	1.525,2	73,9	125,6	98,9	1.458,8	3.282,4	393,0	1.009,9	924,8
1993	78,3	1,5	2,3	1.567,0	18,6	53,0	78,3	1.089,4	2.806,1	419,3	809,6	650,6
1990 4 ^e kwartaal	130,4	36,2	-	1.275,6	80,2	151,6	99,6	1.225,3	2.832,3	328,0	1.068,1	949,4
1991 1 ^e kwartaal	110,2	41,4	-	1.301,1	78,6	154,0	99,5	1.298,3	2.931,5	380,0	1.109,5	1.000,2
2 ^e kwartaal	97,9	42,3	-	1.337,2	78,9	158,1	98,4	1.338,1	3.010,7	407,1	1.136,2	1.001,7
3 ^e kwartaal	93,6	44,1	-	1.371,2	76,7	141,3	97,6	1.367,4	3.054,2	384,5	1.101,5	994,4
4 ^e kwartaal	99,7	44,8	-	1.397,4	77,2	143,1	97,5	1.392,6	3.107,8	380,5	1.005,9	923,2
1992 1 ^e kwartaal	93,6	44,9	-	1.426,9	80,3	136,4	96,6	1.409,7	3.149,9	395,8	1.041,4	948,1
2 ^e kwartaal	82,0	44,0	-	1.477,9	81,0	141,3	95,6	1.451,1	3.246,9	386,3	1.032,6	939,1
3 ^e kwartaal	77,7	44,6	0,3	1.507,0	78,2	135,7	96,1	1.456,9	3.273,9	402,6	1.008,3	914,3
4 ^e kwartaal	73,9	43,8	0,5	1.525,2	73,9	125,6	98,9	1.458,8	3.282,4	393,0	1.009,9	924,8
1993 1 ^e kwartaal	* 78,3	7,5	0,3	1.547,0	19,0	56,0	81,1	1.127,0	2.830,1	440,0	811,4	676,2
2 ^e kwartaal	* 78,3	10,6	2,6	1.598,0	20,0	53,4	79,9	1.202,5	2.953,8	446,8	842,2	699,6
3 ^e kwartaal	* 78,3	3,1	0,9	1.592,6	18,8	52,0	80,3	1.126,6	2.870,3	455,8	827,7	681,1
4 ^e kwartaal	* 78,3	12,7	2,3	1.567,0	18,6	53,0	78,6	1.089,4	2.806,4	419,3	809,6	650,6
1994 1 ^e kwartaal	* 77,4	10,0	2,5	1.600,0	18,6	50,5	78,3	1.106,8	2.854,2	429,1	836,7	676,2

¹ Overheidsbedrijven en privé-venootschappen die niet onderworpen zijn aan de wet van 22 maart 1993.

² Met inbegrip van de certificaten voor ten hoogste 1 jaar.

³ Voornamelijk voorschotten.

XVI - 7a. — VERPLICHTINGEN VAN DE VENNOOTSCHAPPEN¹ EN DE EENMANZAKEN BIJ DE BANKEN⁶

(veranderingen in miljarden franken)

Periode	Obligaties uitgegeven door		Kredieten							p.m. Kredieten aan het buitenland			
	Overheidsbedrijven ²	Privé-vennootschappen ³	Investeringskredieten	Financieringshuur	Discontoen acceptkredieten ⁵	Exportkredieten	Overige kredieten ³	Totaal	waarvan	Discontoen acceptkredieten	Overige	Totaal	waarvan
									Vreemde valuta's ⁴				(12) = (10) + (11)
(1)	(2)	(3)	(4)	(5)	(6)	(7)	(8) = (3) tot (7)	(9)	(10)	(11)	(12) = (10) + (11)	(13)	
1985	-10,0	-1,5	18,2	4,7	2,7	- 9,6	41,4	57,4	7,3	-10,6	-108,8	-119,4	-122,1
1986	-12,3	0,6	50,4	1,6	15,9	-16,2	15,6	67,3	8,7	11,1	- 56,6	- 45,6	- 51,3
1987	- 9,8	2,7	71,9	13,4	-47,5	-13,1	80,4	105,2	11,0	-24,0	- 7,6	- 31,7	- 40,5
1988	-13,0	1,7	77,1	19,7	- 0,1	- 0,7	138,1	234,4	63,8	- 1,2	81,6	80,5	78,1
1989	2,0	0,0	83,5	3,0	- 2,4	- 0,4	262,3	346,1	60,5	1,3	92,9	94,2	71,3
1990	-28,6	-4,1	67,8	10,5	-18,3	- 8,6	58,8	110,2	-27,4	5,2	4,3	9,6	15,4
1991	- 8,1	10,9	54,8	- 4,5	- 9,1	- 2,2	117,7	156,7	42,8	21,1	- 68,2	- 47,1	- 22,3
1992	- 3,0	-5,2	58,4	- 4,2	-18,6	1,5	36,1	73,1	-12,0	-23,1	39,3	16,4	14,3
1990 4 ^e kwartaal ...	- 7,6	-2,3	20,1	- 3,7	0,1	0,9	42,6	59,9	- 7,0	-11,2	- 9,4	- 20,5	- 11,8
1991 1 ^e kwartaal ...	- 9,2	5,5	18,4	- 2,1	1,8	- 0,1	35,8	53,8	16,6	3,0	35,0	38,0	44,6
2 ^e kwartaal ...	- 3,4	3,2	13,5	0,0	4,1	- 1,1	16,4	32,8	23,6	8,3	8,4	16,7	- 1,9
3 ^e kwartaal ...	- 0,2	2,2	13,6	- 2,3	-16,6	- 0,9	30,9	24,7	9,0	3,7	- 35,5	- 31,8	- 10,7
4 ^e kwartaal ...	4,7	0,1	9,3	- 0,1	1,6	- 0,1	34,7	45,4	- 6,4	6,1	- 76,1	- 70,0	- 54,3
1992 1 ^e kwartaal ...	0,2	0,1	17,6	3,0	- 6,6	- 0,8	- 8,7	4,5	- 6,3	-23,4	61,1	37,8	30,1
2 ^e kwartaal ...	- 3,3	0,0	21,7	0,4	4,8	- 1,1	34,5	60,2	12,0	0,9	- 5,9	- 4,9	- 3,8
3 ^e kwartaal ...	- 2,3	0,6	12,1	- 2,5	- 6,2	0,6	30,1	34,0	25,4	- 2,8	- 17,0	- 19,8	- 20,0
4 ^e kwartaal ...	- 2,6	-7,1	7,1	- 5,1	-10,6	2,8	- 19,8	- 25,6	-43,1	2,2	1,1	3,3	8,0

¹ Overheidsbedrijven en privé-vennootschappen die niet onderworpen zijn aan de wet van 22 maart 1993.

² Met inbegrip van de certificaten voor ten hoogste 1 jaar.

³ Voornamelijk voorschotten.

⁴ Na uitschakeling van de louter boekhoudkundige invloed van wisselkoersveranderingen.

⁵ Inclusief thesauriebewijzen.

⁶ De verdeling van de kredietinstellingen in banken, spaarbanken en OKI's stopt per einde 1992.

XVI - 7b. — VERPLICHTINGEN VAN DE VENNOOTSCHAPPEN¹ EN DE EENMANZAKEN BIJ DE BANKEN⁶

(uitstaande bedragen in miljarden franken)

Einde periode	Obligaties uitgegeven door		Kredieten							p.m. Kredieten aan het buitenland			
	Overheidsbedrijven ²	Privé-vennootschappen ³	Investeringskredieten	Financieringshuur	Discounten en acceptkredieten	Exportkredieten	Overige kredieten ³	Totaal	waarvan	Disconto en acceptkredieten	Overige	Totaal	waarvan
									Vreemde valuta's ⁴				Vreemde valuta's ⁴
(1)	(2)	(3)	(4)	(5)	(6)	(7)	(8) = (3) tot (7)	(9)	(10)	(11)	(12) = (10) + (11)	(13)	
1984	100,5	15,5	157,3	16,7	198,2	148,1	494,4	1.014,7	197,9	61,6	932,8	994,3	937,9
1985	90,5	14,0	175,5	21,4	200,9	138,5	518,6	1.054,9	188,0	51,0	824,0	875,0	815,8
1986	78,2	14,7	225,9	23,0	216,9	122,2	518,1	1.106,1	200,4	62,0	767,5	829,5	764,4
1987	68,4	17,4	297,8	36,5	169,4	109,2	590,8	1.203,7	205,6	37,9	759,8	797,7	723,9
1988	55,5	19,1	375,0	56,2	169,3	108,6	742,2	1.451,3	274,8	36,8	841,5	878,3	802,1
1989	57,5	19,0	458,4	59,2	167,0	108,2	993,5	1.786,3	322,5	38,1	934,4	972,5	873,5
1990	28,9	15,0	526,2	69,7	148,8	99,6	1.027,7	1.872,0	303,0	43,2	938,7	981,9	888,9
1991	20,8	25,9	581,0	65,1	139,7	97,5	1.157,7	2.041,0	351,2	64,3	859,0	923,3	854,9
1992	17,9	20,7	639,4	60,9	121,1	98,9	1.192,3	2.112,6	357,2	41,2	898,3	939,5	869,3
1990 3 ^e kwartaal ...	36,5	17,3	506,1	73,4	148,6	98,8	995,5	1.822,4	314,0	54,4	948,1	1.002,5	900,7
4 ^e kwartaal ...	28,9	15,0	526,2	69,7	148,8	99,6	1.027,7	1.872,0	303,0	43,2	938,7	981,9	888,9
1991 1 ^e kwartaal ...	19,7	20,5	544,6	67,6	150,5	99,5	1.084,9	1.947,1	351,5	46,2	973,7	1.019,9	933,4
2 ^e kwartaal ...	16,3	23,7	558,1	67,6	154,7	98,4	1.111,8	1.990,6	364,2	54,5	982,2	1.036,7	931,5
3 ^e kwartaal ...	16,1	25,8	571,6	65,3	138,1	97,6	1.128,0	2.000,6	348,1	58,2	946,7	1.004,9	920,8
4 ^e kwartaal ...	20,8	25,9	581,0	65,1	139,7	97,5	1.157,7	2.041,0	351,2	64,3	859,0	923,3	854,9
1992 1 ^e kwartaal ...	21,0	26,0	598,6	68,1	133,1	96,6	1.162,5	2.058,9	363,4	40,9	920,1	961,0	885,0
2 ^e kwartaal ...	17,7	26,0	620,2	68,5	137,9	95,6	1.187,2	2.109,4	352,1	41,8	914,2	956,0	881,2
3 ^e kwartaal ...	15,4	26,6	632,3	66,0	131,7	96,1	1.199,1	2.125,2	369,1	39,0	897,2	936,2	861,3
4 ^e kwartaal ...	12,8	19,6	639,4	60,9	121,1	98,9	1.192,3	2.112,6	357,2	41,2	898,3	939,5	869,3

¹ Overheidsbedrijven en privé-vennootschappen die niet onderworpen zijn aan de wet van 22 maart 1993.

² Met inbegrip van de certificaten voor ten hoogste 1 jaar.

³ Voornamelijk voorschotten.

⁴ De verdeling van de kredietinstellingen in banken, spaarbanken en OKI's stopt per einde 1992.

⁵ Inclusief thesauriebewijzen.

**XVI - 8a. — VERPLICHTINGEN VAN DE VENNOOTSCHAPPEN¹ EN DE EENMANZAKEN
BIJ DE SPAARBANKEN EN DE ONDERNEMINGEN WAAROP HOOFDSTUK I
VAN DE WET VAN 10 JUNI 1964 VAN TOEPASSING IS⁷**

(veranderingen in miljarden franken)

Periode	Obligaties uitgegeven door		Kredieten					p.m. Kredieten aan het buitenland	
	Overheidsbedrijven ²	Privé-vennootschappen ⁶	Investeringskredieten ³	Discontoen acceptkredieten	Overige ⁴	Totaal (6) = (3) tot (5)	waarvan	Totaal	waarvan
							Vreemde valuta's ⁵		Vreemde valuta's ⁵
(1)	(2)	(3)	(4)	(5)	(6) = (3) tot (5)	(7)	(8)	(9)	
1985	- 8,2	- 0,4	9,0	- 2,9	3,7	9,8	0,6	4,7	1,0
1986	- 1,9	- 3,8	18,1	0,4	6,4	24,9	- 0,1	3,0	2,0
1987	- 8,3	- 3,8	21,3	- 0,5	2,9	23,7	- 0,1	4,8	1,3
1988	- 10,9	0,2	28,6	0,2	12,0	40,7	4,1	- 0,5	0,4
1989	- 3,7	0,4	40,0	0,0	7,6	47,5	- 1,9	17,2	15,3
1990	- 6,5	- 0,8	40,6	0,6	17,5	58,6	2,0	5,5	2,5
1991	- 8,5	- 0,4	34,7	0,1	15,2	50,2	1,6	4,4	10,5
1992	- 5,4	4,0	32,2	0,4	19,8	52,4	1,4	- 18,5	20,0
1990 4 ^e kwartaal	3,6	0,8	11,9	0,1	1,8	13,8	0,4	- 10,4	- 8,5
1991 1 ^e kwartaal	- 5,2	- 0,2	9,0	0,2	5,9	15,2	1,4	3,1	2,8
2 ^e kwartaal	- 0,2	- 0,4	8,9	0,1	6,6	15,6	4,4	6,3	6,0
3 ^e kwartaal	- 3,3	- 0,4	8,5	- 0,3	9,8	18,0	- 0,7	- 0,1	3,0
4 ^e kwartaal	- 2,9	0,6	8,3	0,1	- 7,1	1,4	- 3,5	- 4,9	- 1,4
1992 1 ^e kwartaal	- 5,3	0,0	7,8	0,0	5,3	13,1	0,9	- 2,9	- 5,7
2 ^e kwartaal	0,1	- 0,6	9,0	- 0,1	20,9	29,8	- 1,0	- 3,3	- 4,9
3 ^e kwartaal	- 1,1	0,1	6,9	0,1	- 11,1	- 4,1	2,3	- 7,5	- 7,4
4 ^e kwartaal	1,0	4,1	8,6	0,4	4,7	13,7	- 0,8	- 4,8	- 2,0

¹ Overheidsbedrijven en privé-vennootschappen die niet onderworpen zijn aan de wet van 22 maart 1993.

² Met inbegrip van de certificaten voor ten hoogste 1 jaar.

³ Met inbegrip van financieringshuur.

⁴ Voornamelijk voorschotten.

⁵ Na uitschakeling van de louter boekhoudkundige invloed van wisselkoersveranderingen.

⁶ Inclusief thesauriebewijzen.

⁷ De verdeling van de kredietinstellingen in banken, spaarbanken en OKI's stopt per einde 1992.

**XVI - 8b. — VERPLICHTINGEN VAN DE VENNOOTSCHAPPEN¹ EN DE EENMANZAKEN
BIJ DE SPAARBANKEN EN DE ONDERNEMINGEN WAAROP HOOFDSTUK I
VAN DE WET VAN 10 JUNI 1964 VAN TOEPASSING IS⁶**

(uitstaande bedragen in miljarden franken)

Einde periode	Obligaties uitgegeven door		Kredieten					p.m. Kredieten aan het buitenland	
	Overheids-bedrij-ven ²	Privé-vennoot-schappen ⁵	Inves-terings-kredieten ³	Disconto-en accept-kredieten	Overige ⁴	Totaal (6) = (3) tot (5)	waarvan	Totaal	waarvan
							Vreemde valuta's		Vreemde valuta's
	(1)	(2)	(3)	(4)	(5)	(6) = (3) tot (5)	(7)	(8)	(9)
1984	73,5	25,8	100,5	4,0	19,2	123,7	0,0	15,1	10,6
1985	65,3	25,3	109,5	1,1	23,0	133,5	0,7	19,8	11,5
1986	61,8	21,5	127,7	1,5	29,3	158,5	0,5	22,9	13,6
1987	53,6	17,7	148,8	1,0	32,3	182,2	0,4	27,7	14,9
1988	42,7	17,9	177,4	1,2	44,3	222,9	4,6	27,2	15,3
1989	38,9	18,2	217,3	1,2	51,9	270,4	2,7	44,4	30,6
1990	32,5	17,4	257,8	1,8	69,4	329,0	4,7	49,8	33,1
1991	20,9	17,0	292,6	2,0	84,6	379,2	6,4	54,2	43,6
1992	15,6	21,0	324,8	2,3	104,4	431,5	7,8	35,7	23,6
1990 3 ^e kwartaal	28,9	16,7	245,9	1,7	67,6	315,2	4,3	60,2	41,6
4 ^e kwartaal	32,5	17,4	257,8	1,8	69,4	329,0	4,7	49,8	33,1
1991 1 ^e kwartaal	27,3	17,2	266,9	2,0	75,4	344,3	6,1	53,0	35,9
2 ^e kwartaal	27,1	16,8	275,8	2,1	81,9	359,8	10,6	59,3	42,0
3 ^e kwartaal	23,8	16,4	284,3	1,8	91,7	377,8	9,9	59,1	45,0
4 ^e kwartaal	20,9	17,0	292,6	2,0	84,6	379,2	6,4	54,2	43,6
1992 1 ^e kwartaal	15,6	17,0	300,4	2,0	89,9	392,3	7,2	51,3	37,9
2 ^e kwartaal	15,7	16,4	309,4	1,9	110,8	422,1	6,2	48,0	33,0
3 ^e kwartaal	14,6	16,5	316,3	2,0	99,7	418,0	8,5	40,4	25,6
4 ^e kwartaal	15,6	20,6	324,8	2,3	104,4	431,5	7,8	35,7	23,6

¹ Overheidsbedrijven en privé-vennootschappen die niet onderworpen zijn aan de wet van 22 maart 1993.

² Met inbegrip van de certificaten voor ten hoogste 1 jaar.

³ Met inbegrip van financieringshuur.

⁴ Voornamelijk voorschotten.

⁵ Inclusief thesauriebewijzen

⁶ De verdeling van de kredietinstellingen in banken, spaarbanken en OKI's stopt per einde 1992.

**XVI - 9a. — VERPLICHTINGEN VAN DE VENNOOTSCHAPPEN¹ EN DE EENMANZAKEN
BIJ DE KREDIETINSTELLINGEN VAN DE OVERHEIDSSECTOR⁷**

(veranderingen in miljarden franken)

Periode	Obligaties uitgegeven door		Kredieten					p.m. Kredieten aan het buitenland	
	Overheidsbedrijven ²	Privé-vennootschappen ⁶	Investeringskredieten ³	Discontoen acceptkredieten	Overige ⁴	Totaal	waarvan	Totaal	waarvan
							Vreemde valuta's ⁵		Vreemde valuta's ⁵
(1)	(2)	(3)	(4)	(5)	(6) - (3) tot (5)	(7)	(8)	(9)	
1985	7,1	0,7	14,7	0,0	9,0	23,8	8,4	1,1	- 0,4
1986	4,2	-1,4	2,5	0,1	3,8	6,6	- 4,7	3,6	2,8
1987	-12,3	-2,2	25,7	0,1	8,1	33,7	1,6	5,8	5,2
1988	- 4,0	-0,9	22,0	0,5	18,1	40,5	4,1	0,4	- 0,1
1989	-12,3	-0,5	29,7	-0,3	26,6	55,6	8,8	13,5	11,9
1990	-12,6	-0,4	50,5	0,1	18,1	68,9	1,0	3,5	2,3
1991	- 8,9	-1,9	33,8	0,4	22,2	56,4	2,6	- 7,8	- 2,8
1992	-12,1	1,8	38,0	0,6	11,8	50,6	5,1	6,5	7,2
1990 4 ^e kwartaal	- 9,2	-0,2	7,7	0,0	20,9	28,7	1,0	- 6,0	- 4,3
1991 1 ^e kwartaal	- 0,2	-0,1	- 1,5	0,4	9,9	8,8	2,1	0,4	3,4
2 ^e kwartaal	- 0,6	-1,8	14,1	-0,2	6,4	20,3	10,0	3,6	- 2,6
3 ^e kwartaal	- 0,8	-0,1	11,9	0,1	3,3	15,3	- 5,8	- 2,7	0,4
4 ^e kwartaal	4,2	0,1	9,2	0,1	2,6	11,9	- 3,7	- 9,1	- 4,0
1992 1 ^e kwartaal	- 1,1	-0,1	4,2	-0,1	7,0	11,1	2,2	0,7	0,5
2 ^e kwartaal	- 8,4	-0,2	20,7	0,1	- 4,2	16,7	2,8	- 0,6	- 0,2
3 ^e kwartaal	- 1,5	-0,1	9,8	0,5	5,0	15,4	- 3,1	3,1	2,6
4 ^e kwartaal	- 1,2	2,2	3,3	0,1	4,0	7,4	3,2	3,0	4,5

¹ Overheidsbedrijven en privé-vennootschappen die niet onderworpen zijn aan de wet van 22 maart 1993.

² Met inbegrip van de certificaten voor ten hoogste 1 jaar.

³ Met inbegrip van financieringshuur.

⁴ Voornamelijk voorschotten.

⁵ Na uitschakeling van de louter boekhoudkundige invloed van wisselkoersveranderingen.

⁶ Inclusief thesauriebewijzen.

⁷ De verdeling van de kredietinstellingen in banken, spaarbanken en OKI's stopt per einde 1992.

**XVI - 9b. — VERPLICHTINGEN VAN DE VENNOOTSCHAPPEN¹ EN DE EENMANZAKEN
BIJ DE KREDIETINSTELLINGEN VAN DE OVERHEIDSSECTOR⁶**

(uitstaande bedragen in miljarden franken)

Einde periode	Obligaties uitgegeven door		Kredieten					p.m. Kredieten aan het buitenland	
	Overheidsbedrijven ²	Privé-vennootschappen ⁶	Investeringskredieten ³	Discontoen acceptkredieten	Overige ⁴	Totaal (6) = (3) tot (5)	waarvan	Totaal	waarvan
							Vreemde valuta's		Vreemde valuta's
	(1)	(2)	(3)	(4)	(5)	(7)	(8)	(9)	
1984	95,7	8,5	357,1	0,5	44,6	402,3	1,2	8,5	6,0
1985	102,8	9,1	371,8	0,7	53,5	426,0	9,7	9,5	5,5
1986	107,0	7,8	374,3	0,9	57,4	432,6	4,9	13,1	8,3
1987	94,7	5,6	399,9	1,0	65,4	466,3	6,4	18,9	13,5
1988	90,7	4,8	422,0	1,4	83,5	506,9	10,6	19,3	13,4
1989	78,4	4,3	451,5	1,0	109,9	562,4	19,3	32,8	25,2
1990	65,8	3,8	502,1	1,1	128,1	631,3	20,3	36,3	27,5
1991	56,9	1,9	535,9	1,4	150,3	687,6	22,9	28,4	24,6
1992	44,7	3,7	574,0	2,1	162,1	738,2	28,1	34,7	31,9
1990 3 ^e kwartaal	75,0	4,0	494,3	1,1	107,2	602,6	19,2	42,3	31,8
4 ^e kwartaal	65,8	3,8	502,1	1,1	128,1	631,3	20,3	36,3	27,5
1991 1 ^e kwartaal	60,6	3,7	500,7	1,5	138,0	640,2	22,4	36,6	30,9
2 ^e kwartaal	53,5	1,9	514,7	1,3	144,4	660,4	32,4	40,3	28,2
3 ^e kwartaal	52,7	1,8	526,7	1,4	147,7	675,8	26,6	37,5	28,6
4 ^e kwartaal	56,9	1,9	535,9	1,4	150,3	687,6	22,9	28,4	24,6
1992 1 ^e kwartaal	55,8	1,8	540,1	1,4	157,3	698,8	25,1	29,1	25,1
2 ^e kwartaal	47,5	1,6	560,8	1,5	153,1	715,4	28,0	28,5	24,9
3 ^e kwartaal	45,9	1,5	570,7	2,0	158,1	730,8	24,9	31,7	27,4
4 ^e kwartaal	44,7	3,7	574,0	2,1	162,1	738,2	28,1	34,7	31,9

¹ Overheidsbedrijven en privé-vennootschappen die niet onderworpen zijn aan de wet van 22 maart 1993.

² Met inbegrip van de certificaten voor ten hoogste 1 jaar.

³ Met inbegrip van financieringshuur.

⁴ Voornamelijk voorschotten.

⁵ Inclusief thesauriebewijzen.

⁶ De verdeling van de kredietinstellingen in banken, spaarbanken en OKI's stopt per einde 1992.

XVI - 10. — VERPLICHTINGEN VAN DE VENNOOTSCHAPPEN¹ TEGENOVER HET BUITENLAND

(veranderingen in miljarden franken)

Periode	Directe investeringen in België		Andere verwervingen van Belgische aandelen door het buitenland	Verwerving van Belgische obligaties door het buitenland		Thesauriebewijzen (Wet 22/7/91)	Verwerving van gebouwen door het buitenland	Overige verplichtingen	Totaal	waarvan ³ :	
	Oprichting en uitbreiding van vennootschappen, participatievorming	Leningen		Overheidsbedrijven ²	Privé-vennootschappen					Belgische franken	Vreemde valuta's ⁴
1985	27,8	13,8	12,1	- 5,8	2,1	—	3,9	15,3	69,2	11,1	- 0,7
1986	23,5	-10,5	28,8	- 4,9	0,6	—	2,6	13,9	54,0	35,3	- 9,1
1987	58,2	11,0	23,8	- 6,3	7,5	—	0,2	21,6	116,0	37,4	- 6,7
1988	115,8	40,4	17,9	- 0,2	2,4	—	2,9	14,3	193,5	37,6	- 7,1
1989	128,8	95,8	30,6	-10,1	0,0	—	11,9	58,0	315,0	48,3	0,2
1990	130,1	92,2	28,1	-10,1	3,0	—	14,9	30,5	288,7	46,7	- 1,9
1991	196,2	88,6	18,9	- 3,1	9,0	—	12,7	28,3	350,6	37,4	5,5
1992	252,3	33,2	24,3	14,4	9,3	5,2	10,8	44,5	394,1	44,6	12,8
1993	225,7	25,9	72,8	17,9	-2,3	-0,3	10,7	13,7	364,3	81,6	18,2
1990 4 ^e kwartaal	27,6	52,6	9,0	- 1,8	1,0	—	4,3	-23,6	69,1	- 9,3	-10,8
1991 1 ^e kwartaal	36,8	29,5	0,5	- 1,9	1,5	—	3,9	21,3	91,6	18,3	- 2,9
2 ^e kwartaal	66,7	22,1	6,3	- 0,2	4,7	—	2,6	25,2	127,4	28,7	1,3
3 ^e kwartaal	21,7	4,8	8,2	- 0,1	2,8	—	4,0	-10,8	30,6	-12,7	3,3
4 ^e kwartaal	71,0	32,2	3,9	- 0,9	0,0	—	2,2	- 7,4	101,0	3,1	3,8
1992 1 ^e kwartaal	46,4	5,9	2,9	1,9	0,1	—	4,2	9,3	70,7	6,6	1,0
2 ^e kwartaal	35,3	73,1	9,0	15,2	-2,5	—	2,7	2,7	135,5	11,5	16,5
3 ^e kwartaal	60,9	2,0	3,1	- 1,0	7,6	3,0	1,5	15,1	92,2	22,0	3,2
4 ^e kwartaal	109,7	-47,8	9,3	- 1,7	4,1	2,2	2,4	17,4	95,7	4,5	- 7,9
1993 1 ^e kwartaal	66,5	3,7	11,2	- 2,0	-1,5	0,3	0,9	24,5	103,6	8,7	2,1
2 ^e kwartaal	44,1	20,2	11,6	3,9	0,0	-0,3	2,5	-23,1	59,1	24,9	1,4
3 ^e kwartaal	28,9	11,6	15,8	9,2	-0,8	-1,0	3,3	15,3	82,3	24,0	14,3
4 ^e kwartaal	86,2	- 9,6	34,2	6,8	0,0	0,7	4,0	- 3,0	119,3	24,0	0,4

¹ Overheidsbedrijven en privé-vennootschappen die niet onderworpen zijn aan de wet van 22 maart 1993.

² Met inbegrip van de certificaten voor ten hoogste 1 jaar.

³ Het saldo betreft de verplichtingen tegenover het buitenland waarvan de indeling in Belgische franken en vreemde valuta's niet bekend is of geen zin heeft.

⁴ Na uitschakeling van de louter boekhoudkundige invloed van wisselkoersveranderingen.

XVI - 11. — DISCONTO-, VOORSCHOTTEN- EN ACCEPTKREDIETEN¹ BIJ HUN OORSPRONG VERLEEND DOOR DE BANKEN, DE ALGEMENE SPAAR- EN LIJFRENTKAS, DE NATIONALE MAATSCHAPPIJ VOOR KREDIET AAN DE NIJVERHEID EN DE NATIONALE KAS VOOR BEROEPSKREDIET² AAN DE BEDRIJVEN EN DE PARTICULIEREN EN AAN HET BUITENLAND

1. Kredieten van een miljoen frank of meer waarvan de begunstigde³ een Belgische ingezetene is

Indeling naar de bedrijfstak van de begunstigde

(uitstaande bedragen in miljarden franken)

Einde periode	Toegekende bedragen				Opgenomen bedragen			
	1990	1991	1992	1993	1990	1991	1992	1993
Landbouw en groothandel in landbouwprodukten	106,0	110,8	114,5	113,8	73,9	80,1	85,0	90,4
Extractieve nijverheid en groothandel in produkten van deze nijverheidstak	49,0	44,8	30,0	27,6	13,2	13,2	13,1	14,0
Verwerkende nijverheid en groothandel in produkten van deze nijverheidstak :								
Levensmiddelen, drank en tabak	276,9	282,2	287,0	281,2	139,1	140,9	149,0	142,8
Textiel, kleding en leder	156,2	157,0	154,6	149,1	89,9	94,6	96,4	85,6
Scheikundige nijverheid ⁴	375,8	357,6	342,0	324,6	147,5	144,9	135,4	129,3
Basismetalenijverheid	172,3	176,9	171,0	152,4	63,9	77,5	81,1	80,7
Metaalverwerkende nijverheid	537,8	569,4	588,9	511,1	242,2	263,5	278,0	229,5
Niet-metaalhoudende minerale produkten en hout	177,2	184,4	194,7	189,8	96,9	104,2	112,6	110,9
Papier, karton en drukwerk	104,1	114,0	119,1	108,6	59,5	64,3	64,0	66,0
Aardolie	135,0	125,0	128,3	122,3	30,6	18,3	16,8	22,2
Diamant en goudsmidwerk	56,7	67,3	75,3	84,4	38,5	45,0	50,4	57,1
Overige	4,8	5,4	5,1	5,4	3,4	3,8	3,5	3,8
Bouwnijverheid en vastgoedtransacties, werken van burgerlijke bouwkunde	273,9	302,8	348,2	395,9	179,1	215,0	251,4	287,4
Productie en distributie van energie en water	137,3	119,5	111,7	92,4	78,3	78,4	68,4	53,0
Overige diensten :								
Niet-gespecialiseerde groothandel	184,5	189,9	198,7	208,2	109,4	110,7	111,3	122,5
Kleinhandel	258,4	280,8	296,4	308,9	176,9	200,6	221,6	234,4
Vervoer, bewaargeving en communicatie	346,5	351,8	330,4	310,8	235,5	242,2	244,2	208,6
Financiële diensten ⁵	512,7	503,0	524,3	539,6	204,8	230,4	263,7	261,5
Overige diensten aan de bedrijven ⁶	331,2	336,9	372,8	458,1	209,4	206,5	230,3	277,0
Overige diensten aan de particulieren ⁷	305,1	341,8	403,5	512,1	256,9	290,9	344,2	280,8
Totaal ...	4.501,4	4.621,3	4.796,5	4.896,3	2.448,9	2.625,0	2.820,4	2.757,5

¹ Inclusief die welke bij uitstek investeringen in vaste kapitaalgoederen financieren.

² Exclusief de kredieten die de NKBK verleent via de door haar erkende kredietinstellingen.

³ Wordt als dusdanig beschouwd, het bedrijf of de particulier die de kredietopening verkregen heeft en derhalve het initiatief van het gebruik ervan heeft, een initiatief dat hij kan uitoefenen ofwel door zelf schulden aan te gaan tegenover de financiële instelling, ofwel door haar handelsvorderingen af te staan die hij op derden bezit. De begunstigde bedrijven omvatten de overheidsbedrijven, maar niet de financiële instellingen.

⁴ Inclusief de plasteeknijverheid, de rubbernijverheid, de cokes- en agglomeratenfabrieken.

⁵ O.m. kredieten aan de portefeuille- en financieringsmaatschappijen.

⁶ O.m. factoring-, financieringshuur- en reclamebedrijven alsmede studie- en organisatiebureaus.

⁷ O.m. leningen en kredieten aan instellingen voor geneeskundige verzorging, voor vrijetijdsbesteding, aan de leden van vrije beroepen, aan loon- en weddetrekkenden, met uitzondering evenwel van de door de ASLK aan de laatstgenoemden verleende hypothecaire kredieten.

XVI - 11. — DISCONTO-, VOORSCHOTTEN- EN ACCEPTKREDIETEN BIJ HUN OORSPRONG VERLEEND DOOR DE BANKEN, DE ALGEMENE SPAAR- EN LIJFRENTKAS, DE NATIONALE MAATSCHAPPIJ VOOR KREDIET AAN DE NIJVERHEID EN DE NATIONALE KAS VOOR BEROEPSKREDIET AAN DE BEDRIJVEN EN DE PARTICULIEREN EN AAN HET BUITENLAND

2. Kredieten van een miljoen frank of meer waarvan de begunstigde¹ een niet-ingezetene is

Indeling naar de geografische zone waar de begunstigde gevestigd is

(uitstaande bedragen in miljarden franken)

Einde periode	Toegekende bedragen				Opgenomen bedragen			
	1990	1991	1992	1993	1990	1991	1992	1993
Europese Economische Gemeenschap	1.240,4	1.362,4	1.333,6	1.437,5	460,8	502,9	475,5	477,6
Verenigd Koninkrijk	538,9	617,9	616,1	742,4	102,7	110,6	116,9	134,4
Duitsland	152,7	161,0	123,3	121,8	62,8	87,8	52,0	55,1
Frankrijk	98,4	107,4	119,8	127,9	42,9	43,3	52,2	51,2
Nederland	159,5	162,2	166,0	146,7	72,5	78,1	77,1	71,6
Italië	86,8	107,6	90,7	84,7	50,0	63,1	67,0	58,8
Luxemburg	54,0	56,4	65,1	87,7	15,0	29,7	14,2	19,0
Denemarken	27,4	29,8	10,7	7,9	22,0	9,5	6,4	6,2
Ierland	11,5	12,9	19,9	15,3	6,8	6,1	13,6	10,2
Griekenland	3,3	4,0	8,9	5,8	2,5	2,7	4,1	3,6
Spanje	78,0	67,6	71,0	62,0	64,9	51,8	46,4	43,8
Portugal	29,9	35,6	42,1	35,3	18,6	20,2	25,6	23,7
Overige Europese landen	106,4	98,3	129,4	132,6	47,6	47,4	72,8	63,5
waarvan : Zwitserland	58,6	46,7	50,6	54,7	22,4	17,8	21,4	24,1
Noorwegen	5,2	5,8	7,3	10,6	1,9	4,1	4,5	4,3
Zweden	11,5	14,4	36,7	32,2	6,3	7,4	27,2	13,4
Verenigde Staten en Canada	397,7	409,2	442,4	493,3	132,0	142,2	155,0	168,7
Aardolie-exporterende landen	49,1	65,3	72,2	79,8	34,2	40,8	47,5	55,9
Overige landen van het westelijk halfrond	153,7	129,7	148,4	156,2	74,1	64,4	69,6	75,5
waarvan : Brazilië	23,8	20,0	29,7	35,7	9,2	9,1	10,2	12,5
Mexico	23,1	21,3	21,6	23,3	15,1	15,3	17,1	21,3
Overige Afrikaanse landen	48,4	39,5	35,6	38,8	32,3	24,5	26,4	28,3
waarvan : Zuid-Afrika	2,7	1,8	1,7	1,4	1,9	1,3	1,0	1,1
Zaire	26,0	19,2	16,0	14,9	15,0	10,7	12,4	10,2
Australië en Nieuw-Zeeland	65,6	31,7	31,6	23,2	45,7	11,7	8,1	10,0
Overige Aziatische landen	128,0	132,7	142,8	137,1	49,9	46,3	58,4	58,3
waarvan : Japan	16,7	14,3	14,5	14,8	6,7	6,0	7,0	7,9
Totaal ...	2.189,3	2.268,8	2.336,0	2.498,5	876,6	880,2	913,3	937,8

¹ Wordt als dusdanig beschouwd, degene die de kredietopening verkregen heeft en derhalve het initiatief van het gebruik ervan bezit, een initiatief dat hij kan uitoefenen

door zelf schulden aan te gaan tegenover de financiële instelling of door haar handelsvorderingen af te staan die hij op derden bezit.

XVII. — KAPITAALMARKT

1. — OBLIGATIES IN BELGISCHE FRANKEN VOOR MEER DAN EEN JAAR, UITGEGEVEN DOOR DE OVERHEID

(miljarden franken)

	Federale overheid		Gemeenschappen en Gewesten	Overige federale, communautaire of regionale administraties ¹		Lokale overheid	Sociale verzekering	Totaal	waarvan :
	Lineaire obligaties	Overige		Lineaire obligaties ²	Overige				Niet door elke belegger verkrijgbaar
A. — Bruto-uitgiften									
1986	0,0	394,9	0,0	0,0	53,1	20,0	0,0	468,0	93,3
1987	0,0	604,4	0,0	0,0	105,8	22,6	9,5	742,0	176,6
1988	0,0	639,1	0,0	0,0	70,5	26,2	14,2	750,0	92,8
1989	81,8	474,3	0,0	0,0	68,1	5,6	0,0	629,8	84,4
1990	273,0	245,1	0,0	0,0	77,8	15,0	0,0	610,9	94,4
1991	935,0	224,5	0,0	0,0	64,7	0,0	0,0	1.224,2	61,2
1992	937,5	144,5	6,0	25,1	44,6	25,0	27,0	1.209,7	102,7
1993	1.147,4	345,5	0,0	36,8	10,7	9,5	0,0	1.549,9	20,4
1992 2 ^e kwartaal	199,5	58,5	0,0	3,5	12,9	25,0	0,0	299,4	38,0
3 ^e kwartaal	115,4	0,0	0,0	3,0	9,5	0,0	0,0	127,9	9,5
4 ^e kwartaal	469,0	24,0	6,0	18,6	11,2	0,0	16,0	544,8	33,2
1993 1 ^e kwartaal	253,1	63,0	0,0	12,4	0,4	0,0	0,0	328,9	0,6
2 ^e kwartaal	411,2	251,8	0,0	8,2	5,3	9,5	0,0	686,0	14,8
3 ^e kwartaal	253,2	0,0	0,0	5,1	5,0	0,0	0,0	263,3	5,0
4 ^e kwartaal	229,9	30,7	0,0	11,1	0,0	0,0	0,0	271,7	0,0
1994 1 ^e kwartaal	390,3	196,5	0,0	15,2	1,0	0,0	0,0	603,0	1,0
2 ^e kwartaal	260,6	51,6	0,0	5,3	2,0	0,0	0,0	317,5	2,0
B. — Netto-uitgiften									
1985	0,0	474,0	0,0	0,0	159,9	36,5	- 1,3	669,1	231,3
1986	0,0	178,2	0,0	0,0	44,8	12,9	- 5,3	230,6	5,3
1987	0,0	293,5	0,0	0,0	84,7	2,4	- 5,4	375,3	21,0
1988	0,0	379,4	0,0	0,0	56,3	24,3	7,4	467,6	24,5
1989	81,8	81,0	0,0	0,0	41,2	- 2,7	- 8,2	193,1	8,8
1990	273,0	34,5	0,0	0,0	82,6	13,1	-10,3	392,9	39,3
1991	935,0	- 419,6	0,0	0,0	43,3	- 41,8	- 7,0	510,0	- 45,8
1992	937,5	- 401,7	6,0	25,1	26,2	22,6	21,0	636,8	46,4
1991 1 ^e kwartaal	340,7	- 252,2	0,0	0,0	22,5	0,4	- 4,5	106,9	- 41,6
2 ^e kwartaal	382,1	- 190,7	0,0	0,0	17,3	- 0,1	0,0	208,6	17,2
3 ^e kwartaal	108,9	- 5,1	0,0	0,0	2,1	- 40,0	- 1,4	64,5	- 8,9
4 ^e kwartaal	103,3	28,4	0,0	0,0	1,4	- 2,2	- 1,0	129,9	- 12,6
1992 1 ^e kwartaal	153,6	- 48,6	0,0	0,0	7,8	0,0	6,4	119,3	4,4
2 ^e kwartaal	199,5	- 125,5	0,0	3,5	5,3	25,0	0,0	107,8	26,3
3 ^e kwartaal	115,4	- 48,8	0,0	3,0	8,4	0,0	- 1,4	76,6	- 1,4
4 ^e kwartaal	469,0	- 178,8	6,0	18,6	4,7	- 2,4	16,0	333,1	17,2
C. — Uitstaand bedrag per einde periode³									
1983	0,0	1.845,3	0,0	0,0	96,2	48,6	54,0	2.044,1	279,4
1984	0,0	2.082,3	0,0	0,0	130,5	77,1	51,8	2.341,7	400,0
1985	0,0	2.689,2	0,0	0,0	157,5	113,6	50,6	3.010,8	631,4
1986	0,0	2.873,9	0,0	0,0	195,8	126,5	45,2	3.241,4	636,7
1987	0,0	3.200,5	0,0	0,0	251,3	128,9	39,8	3.620,5	661,5
1988	0,0	3.615,1	0,0	0,0	272,6	153,2	47,2	4.088,1	686,1
1989	81,8	3.745,3	0,0	0,0	264,6	150,5	38,9	4.281,2	694,8
1990	354,8	3.831,8	0,0	0,0	310,3	148,6	28,6	4.674,2	734,0
1991 Maart	695,5	3.584,2	0,0	0,0	328,2	149,1	24,1	4.781,1	557,9
Juni	1.077,6	3.393,5	0,0	0,0	345,6	149,0	24,1	4.989,7	575,1
September	1.186,5	3.388,5	0,0	0,0	347,7	109,0	22,7	5.054,3	566,3
December	1.289,8	3.416,8	0,0	0,0	349,1	106,8	21,7	5.184,2	553,7
1992 Maart	1.443,3	3.368,4	0,0	0,0	356,9	106,8	28,1	5.303,4	558,0
Juni	1.646,4	3.242,7	0,0	0,0	362,3	131,8	28,1	5.411,3	584,4
September	1.764,7	3.197,1	0,0	0,0	367,6	131,8	26,6	5.487,9	583,0
December	2.252,3	3.043,3	6,0	0,0	372,3	104,4	42,6	5.821,0	600,2

¹ Bevat de door de andere sectoren uitgegeven schulden, waarvan de last, wat kapitaal en interesten betreft, voor rekening is van de federale, communautaire of regionale overheid.

² Gekapitaliseerde interesten en de terugbetalingen van belastingen, in de vorm van lineaire obligaties. Zij beïnvloeden het officiële netto te financieren saldo van de Schatkist niet.

³ De wijziging van het uitstaande bedrag stemt niet noodzakelijkerwijs overeen met het volume van de netto-uitgiften tijdens die periode wegens de overname, door de federale overheid, van schulden van andere overheden en wegens de regularisatie van interesten.

XVII - 2. — OBLIGATIES EN KASBONS IN BELGISCHE FRANKEN VOOR MEER DAN EEN JAAR PER EMISSIESECTOR¹

(miljarden franken)

	Overheid ²	Banken	Spaarbanken	Kredietinstellingen van de overheidssector		Overheidsbedrijven ³	Privévennootschappen	Niet-ingezetenen	Totaal	waarvan :
				Doorlopend uitgegeven	Overige					Niet door elke belegger verkrijgbaar
A. — Netto-uitgiften										
1984	297,6	36,0	26,2	85,3	- 14,1	2,0	5,1	15,6	453,7	108,9
1985	669,1	38,3	34,3	102,8	- 6,8	- 25,0	- 1,2	45,5	857,0	216,5
1986	230,6	9,3	0,4	24,5	- 6,5	- 14,0	- 13,3	61,7	292,7	- 27,3
1987	375,3	7,8	4,2	36,9	- 15,1	- 37,8	- 22,6	57,6	406,3	35,8
1988	467,6	9,7	22,4	62,0	- 0,8	- 39,7	16,2	9,6	546,9	19,0
1989	193,1	54,1	- 49,1	- 2,2	- 32,0	- 10,5	13,3	40,9	207,6	30,6
1990	392,9	121,2	77,5	160,7	- 16,9	- 43,2	- 7,9	98,2	782,4	54,2
1991	510,0	106,3	51,2	102,6	- 0,1	- 26,5	7,5	96,6	847,6	- 159,8
1992	636,5	105,1	38,9	91,3	- 2,0	- 16,9	3,8	116,6	973,3	91,6
1991 1 ^e kwartaal	106,9	58,9	28,4	59,6	0,0	- 4,2	3,2	15,2	268,0	- 180,4
2 ^e kwartaal	208,6	29,2	7,3	10,4	0,0	- 21,5	2,6	25,7	262,4	11,6
3 ^e kwartaal	64,5	17,7	7,4	12,5	0,3	- 5,7	0,6	21,9	119,2	- 14,5
4 ^e kwartaal	129,9	0,4	8,1	20,1	- 0,4	4,9	1,2	33,7	197,9	- 15,6
1992 1 ^e kwartaal	118,9	45,1	19,9	33,3	0,1	- 5,3	0,1	18,5	230,5	- 3,3
2 ^e kwartaal	107,8	24,0	3,9	14,8	- 2,0	- 11,2	1,0	30,5	168,9	16,7
3 ^e kwartaal	76,6	19,4	7,7	20,8	0,0	- 5,6	1,5	8,9	129,4	- 0,9
4 ^e kwartaal	333,1	16,7	7,4	22,4	- 0,1	5,1	1,2	58,7	444,5	79,1
B. — Uitstaande bedragen per einde periode										
1983	2.044,1	349,5	310,3	992,2	94,4	397,5	186,6	108,7	4.483,2	486,6
1984	2.341,7	385,5	336,5	1.077,5	80,3	399,4	191,7	124,3	4.936,9	604,0
1985	3.010,8	423,8	370,8	1.180,3	73,5	374,4	190,4	169,9	5.793,9	820,6
1986	3.241,4	433,1	371,2	1.204,8	67,0	360,5	177,1	231,6	6.086,6	811,4
1987	3.620,5	440,9	375,4	1.241,7	51,9	322,6	154,5	289,2	6.496,7	811,9
1988	4.088,1	450,6	397,8	1.303,7	51,1	282,9	170,7	298,8	7.043,6	819,0
1989	4.281,2	504,7	348,7	1.301,5	19,1	272,3	184,0	339,7	7.251,2	828,9
1990	4.674,2	625,9	426,1	1.462,2	2,2	229,1	176,1	437,9	8.033,6	876,9
1991 Maart	4.781,1	684,8	454,5	1.521,8	2,2	225,0	179,2	453,1	8.301,7	695,2
Juni	4.989,7	714,0	461,8	1.532,2	2,2	203,5	181,8	478,8	8.564,1	703,8
September	5.054,3	731,8	469,2	1.544,7	2,5	197,8	182,4	500,7	8.683,4	687,6
December	5.184,2	732,2	477,3	1.564,8	2,1	202,6	183,6	534,4	8.881,2	698,5
1992 Maart	5.303,1	777,2	497,2	1.598,1	2,2	197,3	183,7	552,9	9.111,7	694,3
Juni	5.410,9	801,2	501,1	1.612,9	0,2	186,1	184,8	583,4	9.280,6	708,3
September	5.487,5	820,7	508,8	1.633,7	0,2	180,6	186,3	592,3	9.410,1	707,4
December	5.820,6	837,3	516,2	1.656,1	0,1	185,8	187,5	651,0	9.854,6	786,5

¹ Inclusief, voor zover zij konden worden opgetekend, de obligaties in Luxemburgse franken.

² Zie tabel XVII-1.

³ Inclusief de openbare huisvestingsmaatschappijen en de woningfondsen van de Bond van Grote Gezinnen.

**XVII - 3. — OBLIGATIES EN KASBONS IN BELGISCHE FRANKEN VOOR MEER DAN EEN JAAR :
NETTO-UITGIFTEN EN -VERWERVINGEN DOOR DE PARTICULIEREN
EN DE VENNOOTSCHAPPEN¹**

(miljarden franken)

Emittenten	Overheid		Kredietinstellingen		Overige ingezetenen		Niet-ingezetenen		Totaal	
	Houders	Totaal	Particulieren en vennootschappen	Totaal	Particulieren en vennootschappen	Totaal	Particulieren en vennootschappen	Totaal	Particulieren en vennootschappen	Totaal
1984	297,6	48,2	133,4	129,8	7,1	- 0,2	15,6	4,2	453,7	182,1
1985	669,1	93,4	168,6	158,3	- 26,3	- 15,3	45,5	31,3	857,0	267,7
1986	230,6	37,8	27,7	27,4	- 27,3	- 16,8	61,7	27,3	292,7	75,8
1987	375,3	93,6	33,8	38,0	- 60,4	- 24,5	57,6	25,5	406,3	132,7
1988	467,6	178,2	93,3	92,1	- 23,6	- 1,8	9,6	0,3	546,9	268,8
1989	193,1	53,0	- 29,2	- 9,5	2,8	16,0	40,9	40,0	207,6	99,5
1990	392,9	192,1	342,4	355,0	- 51,1	6,7	98,2	88,8	782,4	642,8
1991	510,0	156,6	260,0	250,9	- 19,0	- 2,6	96,6	111,7	847,6	516,6
1992	636,5	207,2	233,3	152,5	- 13,1	- 6,2	116,6	121,1	973,3	474,6
1991 1 ^e kwartaal	106,9	31,2	146,9	139,0	- 1,1	12,5	15,2	14,4	268,0	197,1
2 ^e kwartaal	208,6	48,9	46,9	40,8	- 18,9	- 7,2	25,7	29,5	262,4	112,0
3 ^e kwartaal	64,5	20,8	37,9	36,4	- 5,1	- 5,5	21,9	30,7	119,2	82,4
4 ^e kwartaal	129,9	55,7	28,2	34,7	6,1	- 2,4	33,7	37,2	197,9	125,1
1992 1 ^e kwartaal	118,9	43,7	98,3	91,7	- 5,3	- 3,7	18,5	14,1	230,5	145,8
2 ^e kwartaal	107,8	51,7	40,7	39,5	- 10,1	4,7	30,5	33,7	168,9	129,7
3 ^e kwartaal	76,6	43,8	47,9	23,2	- 4,0	- 8,7	8,9	11,5	129,4	69,8
4 ^e kwartaal	333,1	68,0	46,4	- 1,9	6,3	1,4	58,7	61,9	444,5	129,4

¹ Inclusief, voor zover zij konden worden opgetekend, de obligaties in Luxemburgse franken.

**XVII - 4. — OBLIGATIES EN KASBONS IN BELGISCHE FRANKEN VOOR MEER DAN EEN JAAR :
INDELING NAAR EMISSIE- EN HOUDERSECTOREN**

(miljarden franken)

Emittenten	Houders								Totaal
	Overheid	Banken	Spaarbanken	Kredietinstellingen van de overheidssector	NBB, Muntfonds, Rentenfonds, HIWI	Particulieren en vennootschappen	Niet-ingezetenen		
Uitstaande bedragen per 31 december 1991									
Federale overheid	153,6	1.142,1	557,4	790,9	68,8	1.570,5	423,3	4.706,6	
Gemeenschappen en Gewesten	0,0	0,0	0,0	0,0	0,0	0,0	0,0	0,0	
Overige federale, communautaire of regionale administraties	2,3	151,3	74,1	91,7	0,5	24,4	4,7	349,1	
Lokale overheid	3,9	11,0	11,6	62,0	2,6	15,8	0,0	106,8	
Sociale verzekering	1,7	7,8	4,2	7,4	0,0	0,6	0,0	21,7	
Banken	0,4	0,8	2,5	0,7	0,0	709,4	18,5	732,2	
Spaarbanken	0,0	0,1	0,2	0,0	0,0	477,1	0,0	477,3	
Kredietinstellingen van de overheidssector	12,4	49,3	18,0	43,3	0,4	1.433,1	10,5	1.566,9	
Overheidsbedrijven ¹	7,2	20,9	21,0	56,7	1,0	83,8	12,2	202,6	
Privé-vennootschappen	3,8	25,9	17,0	1,9	0,0	107,1	27,9	183,6	
Niet-ingezetenen	2,4	38,5	25,2	25,2	0,0	377,1	66,1	534,4	
Totaal ...	187,6	1.447,4	731,1	1.079,7	73,3	4.798,9	563,1	8.881,2	
Uitstaande bedragen per 31 december 1992									
Federale overheid	160,6	1.315,1	612,4	836,7	76,4	1.777,4	517,0	5.295,6	
Gemeenschappen en Gewesten	0,0	4,5	1,0	0,5	0,0	0,0	0,0	6,0	
Overige federale, communautaire of regionale administraties	0,3	171,3	70,3	94,4	0,4	30,0	5,2	372,0	
Lokale overheid	4,0	0,5	14,8	75,2	2,6	6,6	0,5	104,4	
Sociale verzekering	2,2	12,7	4,6	18,7	0,0	4,5	0,0	42,6	
Banken	0,3	0,8	2,5	0,7	0,0	780,0	53,1	837,3	
Spaarbanken	0,0	0,1	0,3	0,0	0,0	515,8	0,0	516,2	
Kredietinstellingen van de overheidssector	12,1	48,9	14,8	94,0	0,1	1.476,3	10,0	1.656,2	
Overheidsbedrijven ¹	6,7	18,3	15,6	44,5	0,8	83,1	16,9	185,8	
Privé-vennootschappen	3,8	20,6	20,6	3,7	0,0	101,6	37,2	187,5	
Niet-ingezetenen	2,4	36,8	20,7	22,1	0,0	498,2	70,9	651,0	
Totaal ...	192,4	1.629,7	777,7	1.190,4	80,4	5.273,4	710,6	9.854,6	

¹ Inclusief de openbare huisvestingsmaatschappijen en de woningfondsen van de Bond van Grote Gezinnen.

XVII - 5. — HOUDERSCHAP VAN DE GEDEMATERIALISEERDE LINEAIRE OBLIGATIES¹

(miljarden franken)

Einde periode	België					Luxemburg				Buiten de BLEU	Totaal (11) = (5) + (9) + (10)
	Kredietinstellingen ²	Overige financiële instellingen ³	Overheidsadministraties	Overige	Totaal	Kredietinstellingen	Overige financiële instellingen ³	Overige	Totaal		
	(1)	(2)	(3)	(4)	(5) = (1) tot (4)	(6)	(7)	(8)	(9) = (6) tot (8)		
1991	544,4	96,3	1,5	69,7	711,8	113,8	49,3	13,7	176,8	199,9	1.088,5
1992 September ...	753,8	187,3	7,4	107,0	1.055,5	169,2	88,4	20,4	278,0	291,6	1.625,1
Oktober	870,8	208,2	9,2	125,4	1.213,6	205,2	88,6	20,5	314,3	313,0	1.840,9
November ...	943,4	241,9	9,4	130,7	1.325,4	203,7	101,2	20,6	325,5	324,7	1.975,6
December ...	1.063,5	242,6	11,0	148,4	1.465,5	230,9	106,8	19,8	357,5	292,6	2.115,6
1993 Januari	1.117,9	311,5	14,5	161,0	1.604,9	240,4	123,5	21,2	385,1	284,7	2.274,7
Februari	1.122,5	325,3	21,1	164,6	1.633,5	266,3	128,4	20,1	414,8	273,8	2.322,1
Maart	1.118,0	347,0	20,6	170,7	1.656,3	272,5	146,0	26,0	444,5	279,9	2.380,7
April	1.213,1	383,8	23,1	185,2	1.805,2	289,0	147,5	32,9	469,4	298,0	2.572,6
Mei	1.336,8	403,1	28,2	199,9	1.968,0	271,7	154,8	36,1	462,6	301,1	2.731,7
Juni	1.347,8	415,3	39,1	212,7	2.014,9	286,0	157,6	72,8	516,4	261,4	2.792,7
Juli	1.425,9	449,7	34,0	232,9	2.142,5	275,6	176,9	82,5	535,0	267,7	2.945,2
Augustus	1.420,8	473,5	34,8	230,8	2.159,9	286,9	178,7	83,8	549,4	277,9	2.987,2
September ...	1.433,7	478,1	34,4	234,4	2.180,6	284,3	172,0	91,4	547,7	332,8	3.061,1
Oktober	1.392,3	517,3	33,5	224,3	2.167,4	306,0	170,5	85,3	561,8	377,7	3.106,9
November ...	1.451,1	532,1	38,8	229,0	2.251,0	294,7	175,7	86,1	556,5	384,7	3.192,2
December ...	1.487,8	494,4	45,4	236,8	2.264,4	305,4	182,5	86,8	574,7	399,9	3.239,0
1994 Januari	1.493,0	540,7	46,4	259,1	2.339,2	301,2	190,8	88,3	580,3	448,1	3.367,6
Februari	1.461,8	568,8	57,4	270,7	2.358,7	291,9	199,9	88,4	580,2	432,7	3.371,6
Maart	1.529,7	588,4	42,0	285,9	2.446,0	291,2	203,5	116,7	611,4	432,0	3.489,4
April	1.660,1	603,2	45,7	292,6	2.601,6	297,6	211,4	111,5	620,5	359,1	3.581,2
Mei	1.796,7	622,2	45,3	294,8	2.759,0	281,7	273,2	98,2	653,1	286,6	3.698,7
Juni	1.884,2	628,4	47,5	369,0	2.929,1	271,3	206,2	40,8	518,3	338,1	3.785,5
Juli	1.916,8	656,0	41,4	414,8	3.029,0	289,3	207,9	97,0	594,2	299,2	3.922,4
Augustus	1.946,2	637,8	41,4	420,6	3.046,0	278,7	210,7	100,1	589,5	287,8	3.923,3
September ...	2.000,4	669,0	41,9	416,5	3.127,8	291,6	209,8	100,7	602,1	294,8	4.024,7

¹ Gegevens opgetekend op basis van het statistische overzicht dat de instellingen, als houders van gedematerialiseerde effectenrekeningen, maandelijks aan de Nationale Bank van België moeten toesturen (art. 49 van het K.B. van 23 januari 1991).

² Banken, spaarbanken en kredietinstellingen van de overheidssector.

³ Met inbegrip van de verzekeringsmaatschappijen en de instellingen voor collectieve belegging.

**XVII - 6. — OPENBARE UITGIFTEN, DOOR DE OVERHEIDSSECTOR, VAN IN BELGISCHE FRANKEN
LUIDENDE OBLIGATIES VOOR MEER DAN EEN JAAR¹**

Openingsdatum van de intekening		Emittenten	Nominale rentevoet (%)	Emissiekoers (%)	Looptijd	Uitgegeven bedrag ² (miljarden franken)	Rendement voor de houder ³ (%)		
Maand	Dag						op de tussenvallende vervaldag	op de eindvervaldag	
1985	Januari ...	15	Belgische Staat 1985-93	11,50	99,75	8 jaar	120,0	—	11,55
	Maart	11	Wegenfonds 1985-93	11,50	99,75	8 jaar	65,0	—	11,55
	April	29	Belgische Staat 1985-93, 2 ^{de} reeks ..	11,50	100,00	8 jaar	153,5	—	11,50
	April	29	Belgische Staat 1985-89-94	11,00-11,25 ⁴	99,75	4 of 9 jaar	36,0	11,08	11,15
	Juni	17	Hulpfonds tot financieel herstel van de Gemeenten 1985-93	11,00	100,75	8 jaar	30,0	—	10,86
	September	2	Belgische Staat 1985-94	10,75	100,00	8 jaar 6 m.	119,0	—	10,77
	November	20	Wegenfonds 1985-94	10,00	100,75	9 jaar	85,0	—	9,87
							608,5		
1986	Januari ...	31	Belgische Staat 1986-94	9,75	99,75	8 jaar	161,5	—	9,80
	Maart	17	Wegenfonds 1986-94	9,50	101,00	8 jaar	85,2	—	9,32
	April	30	RTT 1986-94	7,25	99,25	8 jaar	30,0	—	7,38
	September	15	Belgische Staat 1986-94	7,60	99,25	8 jaar	126,0	—	7,73
	December	15	Belgische Staat 1987-93-97	7,75	99,00	6 of 10 jaar	127,2	7,97	7,90
							529,9		
1987	Januari ...	30	Wegenfonds 1987-95	8,00	100,00	8 jaar	89,3	—	8,00
	Maart	20	Belgische Staat 1987-95	8,00	100,00	8 jaar	168,9	—	8,00
	Juni	1	Belgische Staat 1987-95, 2 ^{de} reeks ..	8,00	100,00	8 jaar	157,7	—	8,00
	September		Hulpfonds tot financieel herstel van de Gemeenten 1987-95 ⁵	8,00	99,70 ⁶	7 jaar 6 m.	22,6	—	8,07 ⁶
	December	21	Belgische Staat 1988-96	8,00	99,50	8 jaar	141,6	—	8,09
							580,1		
1988	Februari ..	22	Wegenfonds 1988-96	7,75	100,50	8 jaar	90,0	—	7,66
	April	18	Belgische Staat 1988-96	7,75	100,25	8 jaar	106,8	—	7,71
	Juni	20	Belgische Staat 1988-96, 2 ^{de} reeks ..	7,75	99,75	8 jaar	117,8	—	7,79
	September	5	Belgische Staat 1988-95	8,00	99,25	7 jaar	77,5	—	8,14
	Oktober ..		Hulpfonds tot financieel herstel van de Gemeenten 1988-95 ⁵	8,00	100,35 ⁶	7 jaar	18,0	—	7,93 ⁶
	November	22	Belgische Staat 1988-95	7,75	100,00	6 jaar 3 m.	107,0	—	7,76
							517,1		
1989	Januari ...	30	Belgische Staat 1989-97	8,00	99,75	8 jaar	173,6	—	8,04
	Maart	13	Belgische Staat 1989-97	8,25	99,50	8 jaar	90,0	—	8,34
	Juni	12	Belgische Staat 1989-97, 2 ^{de} reeks ..	8,25	100,00	8 jaar	87,5	—	8,25
	Oktober ..	3	Belgische Staat 1989-96	8,25	98,50	7 jaar	62,5	—	8,54
	December	11	Belgische Staat 1989-98	9,50	100,00	8 jaar 3 m.	50,0	—	9,48
							463,6		
1990	Maart	5	Belgische Staat 1990-97	10,00	100,00	7 jaar	70,0	—	10,00
	Juni	11	Belgische Staat 1990-97, 2 ^{de} reeks ..	10,00	101,00	6 jaar 9 m.	173,5	—	9,81
							243,5		
1991	Maart	4	Belgische Staat 1991-98	9,25	101,00	7 jaar	126,5	—	9,05
	Juni	19	Belgische Staat 1991-99	9,00	100,00	8 jaar	60,5	—	9,00
	December	4	Belgische Staat 1991-99	9,00	99,35	7 jaar 1 m.	41,0	—	8,99
							228,0		
1992	Februari ..	5	Belgische Staat 1992-98	8,75	101,00	6 jaar	62,0	—	8,53
	Juni	4	Belgische Staat 1992-99	8,75	100,25	7 jaar	58,5	—	8,70
	November	12	Belgische Staat 1992-2000	7,90	99,25	7 jaar 72 dag.	24,0	—	7,76
							144,5		
1993	Januari ...	25	Belgische Staat 1993-2001	7,50	100,50	8 jaar	62,7	—	7,41
	Juni	16	Belgische Staat 1993-2000	7,00	100,00	7 jaar	251,8	—	7,00
	Oktober ..	7	Belgische Staat 1993-2001	7,00	99,75	8 jaar	30,7	—	7,04
							345,2		
1994	Maart	8	Belgische Staat 1994-97-2000-03 ⁷ ..	6/6,25 ⁸ /6,5 ⁸	100,00	3, 6 of 9 jaar	196,5	6/6,11 ⁹	6,22 ⁹
	April	22	Belgische Staat 1994-97-2000-03, 2 ^{de} reeks ⁷	6/6,25 ⁸ /6,5 ⁸	99,75	3, 6 of 9 jaar	51,6	6,10/6,17 ⁹	6,26 ⁹
	November	22	Belgische Staat 1994-2001	8,00	99,90	7 jaar	189,5	—	8,02
	November	22	Belgische Staat 1994-2001 ¹⁰	8,00	99,90	7 jaar	17,5	—	8,015

¹ Leningen waarvan een besluit in het *Belgisch Staatsblad* verschenen is, exclusief de doorlopende uitgaven.

² Nominale waarden. De jaartotalen zijn opgesteld op basis van de openingsdatum van de intekening op de leningen, in tegenstelling tot de vorige tabellen, waar is uitgegaan van de betalingen.

³ Rendementen berekend op basis van de rentetarieven vóór fiscale afhoudingen bij de bron.

⁴ De eerste rentevoet wordt toegepast tot op de tussenvallende vervaldag; de tweede rentevoet vanaf deze vervaldag.

⁵ Tenderlening.

⁶ Volgens navraag bij de belangrijkste financiële instellingen.

⁷ Lening met herzienbare rentevoet en gewaarborgd minimum.

⁸ Minimum gewaarborgd rente.

⁹ Minimum gewaarborgd rendement.

¹⁰ Kapitalisatielening.

XVII - 7. — AANBESTEDINGEN VAN LINEAIRE OBLIGATIES

Num- mer van de tran- che	Aanbestedingsdatum	Aangeboden bedragen (miljoenen franken)	Geboden prijzen (%)		Toegewezen bedrag (miljoenen franken)	in aanmerking genomen laagste prijs (%)	Gewogen gemiddelde prijs van de aanbeste- dingen (%)	Actuaireel rendement dat over- eenstemt met de gewogen gemiddelde prijs (%)	Inschrijvingen buiten mededinging (miljoenen franken)	Bedragen in omloop (miljoenen franken)
			Maximum	Minimum						
(1)	(2)	(3)	(4)	(5)	(6)	(7)	(8)	(9)	(10)	(11)
1. — OLO's (1989-1999) 8,25 pct. — Vervaldatum 1/6/1999										
(uitgegeven in 10 tranches van 25/5/1989 tot 22/2/1990)										91.420
2. — OLO's (1990-1996) 10 pct. — Vervaldatum 5/4/1996										
(uitgegeven in 11 tranches van 29/3/1990 tot 17/1/1991)										190.000
3. — OLO's (1990-2000) 10 pct. — Vervaldatum 2/8/2000										
(uitgegeven in 9 tranches van 26/7/1990 tot 18/4/1991)										221.295
4. — OLO's (1991-1994) 9,50 pct. — Vervaldatum 28/2/1994										
1	21.02.1991	74.405	101,10	100,00	33.540	100,50	100,55	9,03	12.830	46.370
2	18.04.1991	30.605	100,50	100,00	18.380	100,35	100,38	9,07	2.625	67.375
3	22.05.1991 ¹	8.915	97,21	—	8.915	97,21	97,21	10,43	1.930	78.220
4	29.05.1991 ¹	50.260	100,25	—	50.260	100,25	100,25	9,11	6.350	134.830
5	10.06.1991 ¹	41.130	97,89	—	41.130	97,89	97,89	10,14	6.560	182.520
6	20.06.1991	12.875	100,26	—	12.875	100,26	100,26	9,10	23.325	218.720
7	12.10.1993 ¹	-10.342	—	—	-10.342	—	—	—	0	208.378
8	16.11.1993 ¹	-23.594	—	—	-23.594	—	—	—	0	184.784
9	14.12.1993 ¹	-28.314	—	—	-28.314	—	—	—	0	156.470
10	18.01.1994 ¹	-20.838	—	—	-20.838	—	—	—	0	135.632
11	21.02.1994 ¹	-20.380	—	—	-20.380	—	—	—	0	115.252
5. — OLO's (1991-1998) 9,25 pct. — Vervaldatum 2/1/1998										
1	29.01.1991 ²	—	—	—	—	—	—	—	107.946	107.946
2	21.03.1991	34.285	99,65	98,90	18.380	99,40	99,46	9,35	8.210	134.536
3	16.05.1991	38.900	100,15	—	20.980	99,85	100,08	9,21	9.710	165.226
4	18.07.1991	41.840	98,70	98,30	11.675	98,65	98,66	9,52	11.455	188.356
5	19.09.1991	18.080	100,15	99,80	8.740	100,05	100,07	9,22	55	197.151
6	22.11.1991	15.185	100,40	100,15	5.255	100,35	100,36	9,16	0	202.406
7	20.02.1992	8.955	101,90	101,65	2.350	101,85	101,85	8,82	1.360	206.116
8	19.03.1992	10.490	101,75	101,40	5.390	101,60	101,63	8,86	0	211.506
9	23.04.1992	13.685	101,70	101,50	9.310	101,60	101,62	8,85	0	220.816
10	21.05.1992	16.390	101,75	101,45	8.640	101,65	101,67	8,84	2.325	231.781
11	18.06.1992	6.200	101,00	100,85	2.065	101,00	101,00	8,99	1.830	235.676
6. — OLO's (1991-2003) 9 pct. — Vervaldatum 28/3/2003										
1	21.03.1991	62.395	97,60	96,70	40.330	97,35	97,44	9,36	9.840	50.170
2	16.05.1991	71.200	99,00	98,60	54.860	98,85	98,91	9,15	16.295	121.325
3	18.07.1991	35.870	96,50	—	0	95,80	95,80	9,60	100	121.425
4	19.09.1991	25.080	98,70	98,25	16.780	98,50	98,56	9,19	1.535	139.740
5	21.11.1991	22.605	99,40	99,15	6.455	99,35	99,35	9,08	0	146.195
6	23.01.1992	38.205	102,70	102,30	23.345	102,55	102,58	8,62	5.165	174.705
7	10.12.1992 ¹	27.610	—	—	27.610	—	—	—	0	202.315
8	12.01.1993 ¹	42.520	—	—	42.520	—	—	—	0	244.835
9	09.02.1993 ¹	12.870	—	—	12.870	—	—	—	0	257.705
10	18.02.1993	23.345	108,55	108,35	4.755	108,55	108,55	7,74	6.825	269.285
11	09.03.1993 ¹	44.370	—	—	44.370	—	—	—	0	313.655
12	25.03.1993	17.265	109,75	108,50	8.275	109,70	109,72	7,58	10.145	332.075
13	06.04.1993 ¹	27.150	—	—	27.150	—	—	—	0	359.225

¹ Omruilingsaanbesteding.

² Conversie van schatkistbons.

XVII - 7. — AANBESTEDINGEN VAN LINEAIRE OBLIGATIES (vervolg 1)

Num- mer van de tran- che	Aanbestedingsdatum	Aangeboden bedragen (miljoenen franken)	Geboden prijzen (%)		Toegewezen bedrag (miljoenen franken)	In aanmerking genomen laagste prijs (%)	Gewogen gemiddelde prijs van de aanbeste- dingen (%)	Actuariel rendement dat over- eenstemt met de gewogen gemiddelde prijs (%)	Inschrijvingen buiten mededinging (miljoenen franken)	Bedragen in omloop (miljoenen franken)
			Maximum	Minimum						
(1)	(2)	(3)	(4)	(5)	(6)	(7)	(8)	(9)	(10)	(11)
7. — OLO's (1991-2001) 9 pct. — Vervaldatum 27/6/2001										
1	20.06.1991 ¹	51.475	98,13	—	51.475	—	98,13	9,30	18.175	69.650
2	22.08.1991	39.145	97,85	97,45	6.570	97,75	97,76	9,35	13.975	90.195
3	17.10.1991	37.630	99,60	99,30	16.225	99,55	99,56	9,06	18.250	124.670
4	12.12.1991	68.465	99,40	99,10	15.905	99,35	99,36	9,09	14.410	154.985
5	23.01.1992	39.495	102,25	101,90	10.870	102,15	102,17	8,64	7.685	173.540
6	20.02.1992	29.150	101,50	101,15	12.815	101,40	101,42	8,76	3.025	189.380
7	19.03.1992	17.750	101,25	101,00	6.655	101,20	101,21	8,79	0	196.035
8	09.04.1992 ¹	3.300	—	—	3.300	—	—	—	0	199.335
9	23.04.1992	33.700	101,25	101,00	18.700	101,20	101,22	8,79	0	218.035
10	21.05.1992	33.915	101,30	101,05	18.360	101,05	101,23	8,79	12.470	248.865
11	10.06.1992 ¹	5.450	—	—	5.450	—	—	—	0	254.315
8. — OLO's (1991-1997) 9,25 pct. — Vervaldatum 29/8/1997										
1	22.08.1991	38.905	99,30	99,05	30.545	99,20	99,24	9,42	7.420	37.965
2	17.10.1991	27.850	100,60	100,35	10.175	100,55	100,56	9,11	10.485	58.625
3	12.12.1991	28.310	100,30	100,05	3.235	100,25	100,25	9,17	2.895	64.755
4	23.01.1992	27.835	102,50	100,40	16.365	102,40	102,42	8,66	2.540	83.660
5	09.04.1992 ¹	1.290	—	—	1.290	—	—	—	0	84.950
6	10.06.1992 ¹	12.700	—	—	12.700	—	—	—	0	97.650
9. — OLO's (1992-2007) 8,50 pct. — Vervaldatum 1/10/2007										
1	20.02.1992	65.165	98,45	97,90	38.655	98,30	98,33	8,69	6.130	44.785
2	19.03.1992	27.980	98,35	98,05	10.015	98,25	98,26	8,70	1.200	56.000
3	09.04.1992 ¹	19.500	—	—	19.500	—	—	—	0	75.500
4	23.04.1992	29.935	98,25	97,85	19.860	98,20	98,22	8,70	0	95.360
5	21.05.1992	23.675	98,20	98,00	13.860	98,16	98,16	8,71	6.000	115.220
6	10.06.1992 ¹	11.120	—	—	11.120	—	—	—	0	126.340
7	18.06.1992	14.890	97,00	96,75	2.990	96,95	96,98	8,86	5.990	135.320
8	23.07.1992	13.145	97,10	96,70	7.720	97,00	97,02	8,86	3.105	146.145
9	20.08.1992	11.125	96,55	96,10	3.080	96,50	96,51	8,93	1.910	151.135
10	10.09.1992 ¹	3.840	—	—	3.840	—	—	—	0	154.975
11	24.09.1992	15.375	98,95	98,65	10.025	98,85	98,89	8,63	0	165.000
12	15.10.1992 ¹	39.530	—	—	39.530	—	—	—	0	204.530
13	22.10.1992	14.555	102,80	102,00	6.430	102,75	102,77	8,17	2.815	213.775
14	10.11.1992 ¹	8.440	—	—	8.440	—	—	—	0	222.215
15	19.11.1992	25.235	103,55	103,25	9.535	103,45	103,46	8,09	7.215	238.965
16	10.12.1992 ¹	14.360	—	—	14.360	—	—	—	0	253.325
17	27.06.1994	4.820	100,45	99,40	1.250	100,40	100,42	8,44	2.415	256.990
18	25.07.1994	9.750	101,30	100,90	3.015	101,20	101,22	8,34	2.145	262.150
19	29.08.1994	12.650	97,75	97,55	4.010	97,70	97,71	8,80	2.060	268.220
10. — OLO's (1992-2002) 8,75 pct. — Vervaldatum 25/06/2002										
1	18.06.1992	40.485	99,00	98,40	18.870	98,90	98,92	8,92	8.380	27.250
2	23.07.1992	45.520	98,85	98,60	30.080	98,75	98,79	8,93	6.210	63.540
3	20.08.1992	22.065	98,40	98,20	3.175	98,40	98,40	8,99	5.220	71.935
4	10.09.1992 ¹	14.810	—	—	14.810	—	—	—	0	86.745
5	24.09.1992	23.895	100,75	100,40	15.920	100,70	100,72	8,63	1.700	104.365
6	15.10.1992 ¹	22.740	—	—	22.740	—	—	—	0	127.105
7	22.10.1992	37.910	103,90	103,55	26.505	103,75	103,80	8,15	17.895	171.505
8	10.11.1992 ¹	16.810	—	—	16.810	—	—	—	0	188.315
9	19.11.1992	57.855	104,60	104,30	40.205	104,55	104,56	8,04	16.175	244.695
10	17.12.1992	25.270	104,85	104,65	15.755	104,80	104,81	8,00	16.050	276.500
11	21.01.1993	49.365	107,70	107,50	30.045	107,60	107,64	7,57	16.180	322.725

¹ Omruilingsaanbesteding.

² Conversie van schatkistbons.

XVII - 7. — AANBESTEDINGEN VAN LINEAIRE OBLIGATIES (vervolg 2)

Num- mer van de tran- che	Aanbestedingsdatum	Aangeboden bedragen (miljoenen franken)	Geboden prijzen (%)		Toegewezen bedrag (miljoenen franken)	In aanmerking genomen laagste prijs (%)	Gewogen gemiddelde prijs van de aanbeste- dingen (%)	Actueel rendement dat over- eenstemt met de gewogen gemiddelde prijs (%)	Inschrijvingen buiten mededinging (miljoenen franken)	Bedragen in omloop (miljoenen franken)
			Maximum	Minimum						
(1)	(2)	(3)	(4)	(5)	(6)	(7)	(8)	(9)	(10)	(11)
11. — OLO's (1992-1998) 9,00 pct. — Vervaldatum 30/07/1998										
1	23.07.1992	12.595	100,10	99,90	8.545	100,00	100,00	9,00	3.855	12.400
2	20.08.1992	7.125	99,80	99,65	3.650	99,75	99,76	9,05	1.035	17.085
3	10.09.1992 ¹	22.160	—	—	22.160	—	—	—	0	39.245
4	24.09.1992	22.420	102,05	101,70	16.895	101,90	101,95	8,55	790	56.930
5	15.10.1992 ¹	39.060	—	—	39.060	—	—	—	0	95.990
6	22.10.1992	18.255	105,30	104,80	8.885	105,20	105,23	7,82	4.695	109.570
7	10.11.1992 ¹	3.810	—	—	3.810	—	—	—	0	113.380
8	19.11.1992	28.035	104,80	104,30	20.585	104,70	104,73	7,92	10.905	144.870
9	10.12.1992 ¹	24.290	—	—	24.290	—	—	—	0	169.160
10	17.12.1992	10.825	105,35	105,05	7.055	105,25	105,28	7,78	4.645	180.860
11	12.01.1993 ¹	16.790	—	—	16.790	—	—	—	0	197.650
12	21.01.1993	16.235	107,40	107,15	9.545	107,30	107,32	7,32	9.720	216.915
13	09.02.1993 ¹	6.930	—	—	6.930	—	—	—	0	223.845
14	18.02.1993	32.470	106,05	105,80	6.090	105,95	105,98	7,60	3.300	233.235
15	09.03.1993 ¹	10.140	—	—	10.140	—	—	—	0	243.375
16	25.03.1993	22.840	106,90	106,50	10.020	106,80	106,83	7,39	6.400	259.795
17	06.04.1993 ¹	22.150	—	—	22.150	—	—	—	0	281.945
12. — OLO's (1991-2012) 8,00 pct. — Vervaldatum 24/12/2012										
1	17.12.1992	28.630	98,80	98,50	21.565	98,70	98,72	8,13	8.695	30.260
2	12.01.1993 ¹	13.720	—	—	13.720	—	—	—	0	43.980
3	21.01.1993	16.315	102,80	102,60	10.235	102,75	102,77	7,72	7.300	61.515
4	09.02.1993 ¹	40	—	—	40	—	—	—	0	61.555
5	18.02.1993	13.295	100,95	100,70	4.250	100,90	100,90	7,90	3.450	69.255
6	09.03.1993 ¹	6.510	—	—	6.510	—	—	—	0	75.765
7	25.03.1993	14.895	101,35	100,85	8.830	101,30	101,32	7,86	9.525	94.120
8	06.04.1993 ¹	9.850	—	—	9.850	—	—	—	0	103.970
9	22.04.1993	2.280	101,40	101,25	1.200	101,32	101,32	7,86	4.205	109.375
10	13.05.1993	5.000	100,85	100,55	1.900	100,75	100,76	7,91	1.510	112.785
11	24.06.1993	15.715	101,85	101,50	7.645	101,80	101,81	7,81	2.120	122.550
12	14.12.1993 ¹	4.450	—	—	4.450	—	—	—	0	127.000
13	16.12.1993	12.530	107,15	106,95	9.130	107,05	107,08	7,30	1.860	137.990
14	20.01.1994	10.725	107,75	107,45	7.350	107,65	107,68	7,24	0	145.340
15	24.03.1994	10.025	101,30	100,15	6.450	101,25	101,28	7,86	0	151.790
16	12.04.1994 ¹	700	—	—	700	—	—	—	0	152.490
17	21.04.1994	11.350	99,50	99,30	6.100	99,45	99,46	8,05	1.935	160.525
18	10.05.1994 ¹	2.960	—	—	2.960	—	—	—	0	163.485
19	24.10.1994	14.015	21,20	90,90	5.055	91,10	91,13	9,00	0	168.540
13. — OLO's (1993-1999) 7,00 pct. — Vervaldatum 29/04/1999										
1	22.04.1993	37.040	99,30	99,00	29.530	99,20	99,24	7,16	6.695	36.225
2	11.05.1993 ¹	35.480	—	—	35.480	—	—	—	0	71.705
3	13.05.1993	24.140	100,50	100,15	11.550	100,45	100,45	6,90	1.855	85.110
4	08.06.1993 ¹	14.410	—	—	14.410	—	—	—	0	99.520
5	13.07.1993 ¹	10.530	—	—	10.530	—	—	—	0	110.050
6	22.07.1993	11.925	102,00	101,70	7.075	101,90	101,93	6,58	2.100	119.225
7	14.09.1993 ¹	10.280	—	—	10.280	—	—	—	0	129.505
8	23.09.1993	12.860	100,70	100,25	7.550	100,50	100,53	6,87	0	137.055
9	12.10.1993 ¹	3.970	—	—	3.970	—	—	—	0	141.025
10	09.11.1993 ¹	8.950	—	—	8.950	—	—	—	0	149.975
11	16.11.1993 ¹	1.220	—	—	1.220	—	—	—	0	151.195
12	14.12.1993 ¹	8.480	—	—	8.480	—	—	—	0	159.675
13	16.12.1993	12.810	103,85	103,70	9.055	103,80	103,82	6,13	1.895	170.625
14	18.01.1994 ¹	4.100	—	—	4.100	—	—	—	0	174.725
15	20.01.1994	26.320	104,80	104,50	18.170	104,70	104,71	5,92	0	192.895
16	08.02.1994 ¹	28.180	—	—	28.180	—	—	—	0	221.075
17	21.02.1994 ¹	12.130	—	—	12.130	—	—	—	0	233.205
18	24.03.1994	21.035	101,40	101,05	14.960	101,25	101,27	6,69	0	248.165
19	12.04.1994 ¹	2.860	—	—	2.860	—	—	—	0	251.025
20	14.06.1994 ¹	17.240	—	—	17.240	—	—	—	0	268.265
21	13.09.1994 ¹	2.710	—	—	2.710	—	—	—	0	270.975

¹ Omruilingsaanbesteding.

XVII - 7. — AANBESTEDINGEN VAN LINEAIRE OBLIGATIES (vervolg 3)

Nummer van de tranche	Aanbestedingsdatum	Aangeboden bedragen (miljoenen franken)	Geboden prijzen (%)		Toegewezen bedrag (miljoenen franken)	In aanmerking genomen laagste prijs (%)	Gewogen gemiddelde prijs van de aanbestedingen (%)	Actueel rendement dat overeenstemt met de gewogen gemiddelde prijs (%)	Inschrijvingen buiten mededinging (miljoenen franken)	Bedragen in omloop (miljoenen franken)
			Maximum	Minimum						
(1)	(2)	(3)	(4)	(5)	(6)	(7)	(8)	(9)	(10)	(11)
14. — OLO's (1993-2004) 7,25 pct. — Vervaldatum 29/04/2004										
1	22.04.1993	36.690	98,50	97,80	28.840	98,40	98,45	7,46	8.455	37.295
2	11.05.1993 ¹	22.030	—	—	22.030	—	—	—	0	59.325
3	13.05.1993	35.535	98,90	98,45	24.010	98,80	98,82	7,41	0	83.335
4	08.06.1993 ¹	19.150	—	—	19.150	—	—	—	0	102.485
5	24.06.1993	56.340	100,90	100,45	33.890	100,85	100,86	7,13	10.520	146.895
6	13.07.1993 ¹	12.790	—	—	12.790	—	—	—	0	159.685
7	22.07.1993	19.530	101,00	100,70	10.330	100,90	100,92	7,12	2.515	172.530
8	19.08.1993	27.495	101,10	99,45	16.390	101,00	101,02	7,10	7.285	196.205
9	23.09.1993	15.015	99,55	99,25	8.275	99,45	99,48	7,31	0	204.480
10	12.10.1993 ¹	1.260	—	—	1.260	—	—	—	0	205.740
11	21.10.1993	24.820	100,60	100,30	12.265	100,55	100,55	7,16	3.700	221.705
12	09.11.1993 ¹	14.220	—	—	14.220	—	—	—	0	235.925
13	16.11.1993 ¹	7.210	—	—	7.210	—	—	—	0	243.135
14	18.11.1993	28.450	103,05	102,75	12.655	102,95	102,98	6,83	0	255.790
15	07.12.1993 ¹	2.420	—	—	2.420	—	—	—	0	258.210
16	14.12.1993	9.800	—	—	9.800	—	—	—	0	268.210
17	16.12.1993	21.115	104,25	104,00	15.715	104,15	104,18	6,67	2.750	286.475
18	11.01.1994 ¹	23.030	—	—	23.030	—	—	—	0	309.505
19	18.01.1994 ¹	2.900	—	—	2.900	—	—	—	0	312.405
20	20.01.1994	39.140	105,15	104,90	32.890	105,05	105,09	6,55	0	345.295
21	08.02.1994 ¹	19.410	—	—	19.410	—	—	—	0	364.705
22	17.02.1994	25.425	103,50	103,20	15.825	103,35	103,37	6,78	10.070	390.600
23	21.02.1994 ¹	4.250	—	—	4.250	—	—	—	0	394.850
24	08.03.1994 ¹	6.480	—	—	6.480	—	—	—	0	401.330
25	14.06.1994 ¹	1.910	—	—	1.910	—	—	—	0	403.240
15. — OLO's (1993-1997) 6,75 pct. — Vervaldatum 25/05/1997										
1	11.05.1993 ¹	67.700	—	—	67.700	—	—	—	0	67.700
2	08.06.1993 ¹	28.540	—	—	28.540	—	—	—	0	96.240
3	24.06.1993	33.305	101,55	101,20	9.010	101,40	101,41	6,32	7.165	112.415
4	13.07.1993 ¹	28.330	—	—	28.330	—	—	—	0	140.745
5	19.08.1993	13.745	101,40	100,50	6.910	101,35	101,36	6,32	4.090	151.745
6	14.09.1993 ¹	19.840	—	—	19.840	—	—	—	0	171.585
7	12.10.1993 ¹	1.850	—	—	1.850	—	—	—	0	173.435
8	21.10.1993	36.290	100,45	100,05	17.300	100,40	100,43	6,59	3.605	194.340
9	09.11.1993 ¹	11.490	—	—	11.490	—	—	—	0	205.830
10	16.11.1993 ¹	10.420	—	—	10.420	—	—	—	0	216.250
11	07.12.1993 ¹	3.160	—	—	3.160	—	—	—	0	219.410
12	08.02.1994 ¹	13.570	—	—	13.570	—	—	—	0	232.980
13	21.02.1994 ¹	5.330	—	—	5.330	—	—	—	0	238.310
14	12.04.1994 ¹	13.430	—	—	13.430	—	—	—	0	251.740
15	10.05.1994 ¹	1.030	—	—	1.030	—	—	—	0	252.770
16	25.07.1994	15.350	99,80	99,50	5.200	99,75	99,76	6,83	1 660	259.630
17	29.08.1994	22.450	98,50	98,30	12.055	98,45	98,47	7,37	2 630	274.315
18	26.09.1994	35.430	97,80	97,65	25.305	97,80	97,80	7,67	3 850	303.470

¹ Omruilingsaanbesteding.

XVII - 7. — AANBESTEDINGEN VAN LINEAIRE OBLIGATIES (vervolg 4)

Num- mer van de tran- che	Aanbestedingsdatum	Aangeboden bedragen (miljoenen franken)	Geboden prijzen (%)		Toegewezen bedrag (miljoenen franken)	In aanmerking genomen laagste prijs (%)	Gewogen gemiddelde prijs van de aanbeste- dingen (%)	Actuariel rendement dat over- eenstemt met de gewogen gemiddelde prijs (%) of gemiddeld onmiddell- ijk rendement ¹	Inschrijvingen buiten mededinging (miljoenen franken)	Bedragen in omloop (miljoenen franken)
			Maximum	Minimum						
(1)	(2)	(3)	(4)	(5)	(6)	(7)	(8)	(9)	(10)	(11)
16. — OLO's (1993-2008) 7,50 pct. — Vervaldatum 29/07/2008										
1	22.07.1993	16.200	100,70	100,20	10.500	100,45	100,56	7,44	1.530	12.030
2	19.08.1993	10.200	100,40	100,00	3.500	100,30	100,31	7,46	2.040	17.570
3	14.09.1993 ²	12.200	—	—	12.200	—	—	—	0	29.770
4	23.09.1993	8.150	99,10	98,80	3.900	99,00	99,02	7,61	0	33.670
5	12.10.1993 ²	3.950	—	—	3.950	—	—	—	0	37.620
6	21.10.1993	8.850	100,30	100,00	3.100	100,25	100,26	7,47	4.955	45.675
7	16.11.1993 ²	6.030	—	—	6.030	—	—	—	0	51.705
8	18.11.1993 ²	8.340	103,15	102,90	4.000	103,05	103,08	7,15	2.325	58.030
9	07.12.1993 ²	710	—	—	710	—	—	—	0	58.740
10	11.01.1994 ²	2.400	—	—	2.400	—	—	—	0	61.140
11	18.01.1994 ²	8.940	—	—	8.940	—	—	—	0	70.080
12	17.02.1994	7.220	103,40	103,20	4.495	103,35	103,37	7,11	1.515	76.090
13	08.03.1994 ²	3.740	—	—	3.740	—	—	—	0	79.830
14	12.04.1994 ²	1.980	—	—	1.980	—	—	—	0	81.810
15	10.05.1994 ²	1.590	—	—	1.590	—	—	—	0	83.400
16	19.05.1994	19.355	98,70	98,50	17.055	98,60	98,68	7,65	4.920	105.375
17	26.09.1994	5.205	88,50	88,25	2.525	88,40	88,44	8,99	1.465	109.365
18	08.11.1994 ²	14.360	—	—	14.960	—	—	—	0	124.325
19	28.11.1994	16.250	91,40	91,10	4.650	91,40	91,40	8,58	0	128.975
17. — OLO's (1993-1996) 6,25 pct. — Vervaldatum 25/11/1996										
1	18.11.1993	65.275	100,95	100,25	30.375	100,70	100,79	5,95	65	30.440
2	14.12.1993	6.690	—	—	6.690	—	—	—	0	37.130
3	11.01.1994 ²	44.020	—	—	44.020	—	—	—	0	81.150
4	18.01.1994 ²	6.010	—	—	6.010	—	—	—	0	87.160
5	17.02.1994	14.615	100,65	100,50	8.805	100,60	100,61	5,99	9.830	105.795
6	08.03.1994 ²	7.830	—	—	7.830	—	—	—	0	113.625
7	12.04.1994 ²	6.660	—	—	6.660	—	—	—	0	120.285
8	21.04.1994	14.950	100,15	99,90	5.085	100,00	100,01	6,22	5.470	130.840
9	10.05.1994 ²	3.210	—	—	3.210	—	—	—	0	134.050
10	19.05.1994	24.940	100,80	100,60	9.100	100,75	100,75	5,90	0	143.150
11	27.06.1994	13.705	99,05	98,70	2.100	98,95	98,96	6,71	2.340	147.590
12	13.09.1994 ²	220	—	—	220	—	—	—	0	147.810
13	24.10.1994	52.775	98,20	98,00	25.055	98,15	98,18	7,22	1.305	174.170
14	08.11.1994 ²	6.630	—	—	6.630	—	—	—	0	180.800
15	28.11.1994	41.135	99,00	98,80	15.040	98,95	98,98	6,81	4.310	200.150
18. — OLO's (1994-1999) variabele rente — Vervaldatum 16/03/1999										
1	14.03.1994	135.755	99,70	99,03	43.755	99,50	99,55	6,10	19.625	63.380
2	18.04.1994	71.550	99,61	99,50	25.000	99,58	99,59	6,10	10.550	98.930
3	10.05.1994 ²	1.650	—	—	1.650	—	—	—	—	100.580
4	16.05.1994	79.500	99,66	99,57	24.400	99,62	99,63	6,09	12.905	137.885
5	13.06.1994	24.445	99,59	99,50	6.695	99,58	99,58	5,28	7.570	152.150
6	18.07.1994	11.600	99,58	99,47	3.000	99,52	99,55	5,28	0	155.150
7	12.08.1994	2.300	99,51	99,15	750	99,48	99,49	5,29	210	156.110
8	19.09.1994	17.150	99,60	99,40	1.750	99,52	99,54	5,35	410	158.270
9	17.10.1994	10.500	99,58	99,53	1.400	99,57	99,57	5,35	210	159.920
10	14.11.1994	4.300	99,59	99,55	1.500	99,58	99,58	5,35	165	161.585

¹ Gemiddeld onmiddellijk rendement : enkel voor OLO's tegen variabele rente.

² Omruilingsaanbesteding.

XVII - 7. — AANBESTEDINGEN VAN LINEAIRE OBLIGATIES (vervolg 5)

Num- mer van de tran- che	Aanbestedingsdatum	Aangeboden bedragen (miljoenen franken)	Geboden prijzen (%)		Toegewezen bedrag (miljoenen franken)	In aanmerking genomen laagste prijs (%)	Gewogen gemiddelde prijs van de aanbeste- dingen (%)	Actuariel rendement dat over- eenstemt met de gewogen gemiddelde prijs (%) of gemiddeld onmiddell- ijk rendement ¹	Inschrijvingen buiten mededinging (miljoenen franken)	Bedragen in omloop (miljoenen franken)
			Maximum	Minimum						
(1)	(2)	(3)	(4)	(5)	(6)	(7)	(8)	(9)	(10)	(11)
19. — OLO's (1994-2005) 6,50 pct. — Vervaldatum 31/03/2005										
1	24.03.1994	28.180	93,45	93,05	18.005	93,35	93,38	7,40	1.425	19.430
2	12.04.1994 ²	1.740	—	—	1.740	—	—	—	0	21.170
3	21.04.1994	12.615	91,95	91,70	5.415	91,85	91,87	7,62	7.555	34.140
4	10.05.1994 ²	21.020	—	—	21.020	—	—	—	—	55.160
5	19.05.1994	31.025	93,00	92,75	12.750	93,00	93,00	7,46	5.655	73.565
20. — OLO's (1994-2004) 7,75 pct. — Vervaldatum 15/10/2004										
1	27.06.1994	11.900	97,55	97,00	6.000	97,35	97,41	8,12	5.640	11.640
2	25.07.1994	28.570	98,25	98,00	15.050	98,15	98,19	8,01	2.990	29.680
3	29.08.1994	24.330	95,55	95,30	15.130	95,45	95,48	8,43	3.690	48.500
4	13.09.1994 ²	190	—	—	190	—	—	—	0	48.690
5	26.09.1994	30.735	94,45	94,25	15.060	94,40	94,44	8,60	8.340	72.090
6	24.10.1994	21.725	95,15	95,00	10.025	95,10	95,10	8,50	0	82.115
7	08.11.1994 ²	1.910	—	—	1.910	—	—	—	0	84.025
8	28.11.1994	25.650	97,00	96,60	10.650	97,00	97,00	8,20	0	94.675

¹ Gemiddeld onmiddellijk rendement : enkel voor OLO's tegen variabele rente.

² Omruilingsaanbesteding.

XVII - 8. — UITGIFTEN VAN AANDELEN¹

(miljarden franken)

	Oprichtingen van vennootschappen					Kapitaalverhogingen							Kapi- taalver- mindere- ningen (13)	Totaal van de uitgiften via in- brengen in con- tanten (14) = (1) + (6)	waar- van : Open- bare uitgiften (15)
	Inbreng in con- tanten	Inbreng in natura	Te storten bedrag	Niet opge- splijst	Totaal	Inbreng in con- tanten	Inbreng in natura	Te storten bedrag	Conver- sie van eigen midde- len	Schuld- conver- sie	Niet opge- splijst	Totaal			
	(1)	(2)	(3)	(4)	(5) = (1) tot (4)	(6)	(7)	(8)	(9)	(10)	(11)	(12) = (6) tot (11)			
1980	10,2	7,9	.	2,9	21,0	29,5	25,8	.	7,9	.	5,8	69,0	.	39,7	2,0
1981	14,0	15,3	.	2,8	32,1	34,3	33,1	.	4,4	.	12,7	84,5	.	48,3	0,4
1982	13,4	4,0	.	4,0	21,4	90,8	32,2	.	16,2	.	8,6	147,8	.	104,2	20,4
1983	51,5	9,1	.	8,0	68,6	195,1	77,2	.	17,6	.	5,7	295,6	.	246,6	50,6
1984	17,2	4,5	.	6,7	28,4	70,5	36,0	.	5,3	.	2,3	114,1	.	87,7	17,5
1985	29,2	11,6	.	9,0	49,8	74,3	27,8	.	15,5	.	12,4	130,0	.	103,5	19,9
1986	30,3	25,6	.	7,9	63,8	111,4	60,7	.	15,9	.	8,3	196,3	.	141,7	40,1
1987	48,3	26,6	11,0	1,1	87,0	164,1	53,0	26,4	21,4	11,4	16,6	292,9	62,0	212,4	30,9
1988	46,8	67,5	18,4	3,6	136,3	161,2	107,8	42,9	51,5	27,3	5,3	396,0	60,0	208,0	37,7
1989	88,4	61,6	32,5	9,0	191,5	280,2	264,8	79,0	31,8	15,3	3,4	674,5	98,7	368,6	109,2
1989 Januari	2,4	1,5	1,1	0,3	5,3	11,0	8,6	4,3	0,3	0,3	0,6	25,1	4,3	13,4	0,7
Februari ..	5,3	5,2	2,3	0,2	13,0	16,3	2,5	7,5	1,1	0,4	0,1	27,9	3,5	21,6	10,4
Maart	13,6	3,0	1,7	0,5	18,8	38,8	10,9	5,6	5,6	1,8	0,2	62,9	3,5	52,4	20,0
April	3,5	3,8	1,1	0,7	9,1	20,1	5,9	4,3	3,9	0,5	1,6	36,3	2,7	23,6	14,2
Mei	3,7	2,9	1,2	1,3	9,1	9,4	9,9	1,9	3,4	0,3	0,3	25,2	5,1	13,1	2,0
Juni	19,2	16,4	7,7	1,3	44,6	21,5	25,0	6,2	4,0	3,9	0,1	60,7	15,1	40,7	35,3
Juli	6,4	2,0	2,0	0,4	10,8	21,7	14,9	1,1	1,2	0,4	0,1	39,4	2,4	28,1	0,9
Augustus ..	3,2	2,3	1,7	0,3	7,5	10,6	2,2	9,9	0,9	0,4	0,1	24,1	1,4	13,8	0,0
September	4,2	2,4	1,7	0,5	8,8	30,4	109,1	16,3	2,6	2,6	0,1	161,1	3,9	34,6	10,4
Oktober ..	4,3	2,6	3,3	0,9	11,1	16,2	5,6	2,7	1,3	1,8	0,0	27,6	19,9	20,5	3,8
November .	3,7	2,4	1,1	1,0	8,2	26,1	4,6	4,4	2,0	0,6	0,1	37,8	4,0	29,8	5,2
December .	18,9	17,1	7,6	1,6	45,2	58,1	65,6	14,8	5,5	2,3	0,1	146,4	32,9	77,0	6,3

¹ Met inbegrip van de door de financiële instellingen uitgegeven aandelen.

XVII - 9. — BEURSACTIVITEIT

	Belgische waarden						Buitenlandse waarden ¹		
	Aandelenkoersen op de contantmarkt (indexcijfer 1985 = 100) ^{1,2}		Beurskapitalisatie van de aandelen per einde periode ¹ (miljarden franken)	Verhandeld kapitaal. Gemiddelde per beursdag ^{1,3} (miljoenen franken)	Rendement van de aandelen ^{4,5} (%)	Verhouding koers/winst ⁴	Aandelenkoersen op termijn (indexcijfer 1985 = 100) ² (herbelegde dividenden)	Verhandeld kapitaal. Gemiddelde per beursdag ¹ (miljoenen franken)	
	Koersindexcijfer (niet herbelegde dividenden)	Return indexcijfer (herbelegde dividenden)							(1)
1982	55,1	45,4	401,9	204,8	6,6	8,6	.	157,3	
1983	69,9	62,6	599,7	305,7	5,6	10,6	.	252,7	
1984	86,7	82,8	778,5	366,0	4,8	11,7	.	273,1	
1985	100,0	100,0	1.051,1	452,7	4,9	11,1	100,0	303,9	
1986	144,3	149,8	1.508,8	785,5	3,6	14,1	99,3	412,5	
1987	174,7	186,7	1.380,8	1.080,4	3,3	14,4	107,4	517,7	
1988	183,2	202,0	2.195,4	1.245,5	3,2	13,4	100,1	356,1	
1989	224,5	254,8	2.677,6	1.234,6	2,9	13,5	123,8	464,6	
1990	206,0	240,4	2.027,8	917,6	2,9	9,6	115,4	379,9	
1991	190,3	230,0	2.230,1	882,9	3,3	10,8	127,3	291,2	
1992	187,3	234,6	2.129,2	1.047,7	3,5	12,6	125,5	224,7	
1993	206,9	269,1	2.819,0	1.549,8	2,9	15,2	139,4	428,0	
1992 Oktober	176,0	223,7	2.102,4	1.080,9	3,6	12,1	115,5	195,5	
November	181,5	231,0	2.115,0	1.156,1	3,6	12,1	119,3	169,4	
December	180,3	229,5	2.129,2	1.032,0	3,6	12,1	120,2	177,5	
1993 Januari	184,8	235,3	2.232,1	1.383,3	3,4	12,7	121,3	185,5	
Februari	193,9	247,1	2.277,8	1.433,6	3,3	13,0	126,9	306,5	
Maart	200,5	255,6	2.398,8	1.528,2	3,1	14,4	130,3	337,0	
April	203,0	258,7	2.314,6	1.385,1	3,3	13,7	128,3	417,7	
Mei	195,5	251,0	2.289,7	1.134,9	3,1	14,5	130,2	520,5	
Juni	198,0	259,0	2.420,6	1.151,2	2,9	15,5	135,1	443,4	
Juli	210,8	277,5	2.515,3	1.425,3	2,8	15,9	141,1	514,1	
Augustus	215,6	283,7	2.482,7	1.536,1	2,8	15,4	147,3	445,3	
September	209,6	275,9	2.459,2	1.590,4	2,8	15,2	144,3	386,7	
Oktober	216,4	285,1	2.618,3	1.854,0	2,6	16,5	151,2	527,2	
November	222,0	292,6	2.652,2	1.959,7	2,6	16,6	157,0	538,7	
December	230,9	304,4	2.819,0	2.180,9	2,4	18,7	159,1	524,4	
1994 Januari	240,8	317,8	2.920,8	2.583,5	2,4	19,2	168,7	800,7	
Februari	242,4	319,9	2.862,6	2.393,9	2,4	18,8	168,7	585,2	
Maart	239,5	316,3	2.785,7	1.803,2	2,5	18,2	163,4	594,8	
April	237,3	313,3	2.882,5	1.840,4	2,5	17,7	160,8	521,6	
Mei	242,3	323,4	2.835,6	2.030,1	2,6	16,5	161,1	540,2	
Juni	229,4	311,2	2.687,1	1.618,5	2,8	16,1	157,2	457,3	
Juli	225,8	307,6	2.806,6	1.087,4	2,7	16,7	153,0	283,2	
Augustus	232,4	316,7	2.817,8	1.278,9	2,6	19,0	157,8	437,5	
September	225,0	306,6	2.628,2	1.415,7	2,8	17,9	156,5	589,9	
Oktober	216,2	294,7	2.629,5	1.658,9	2,8	18,0	153,3	487,9	

¹ Bron : Effectenbeursvennootschap van Brussel.

² Gemiddeld indexcijfer van de periode.

³ Obligaties van vennootschappen en aandelen.

⁴ Bron : Kredietbank.

⁵ Verhouding van het laatst betaalde nettodividend tot de koers per einde maand op de Beurs van Brussel.

XVII - 10. — OPENBARE UITGIFTEN, IN BELGIE, VAN DEELBEWIJZEN OF AANDELEN VAN INSTELLINGEN VOOR COLLECTIEVE BELEGGING¹

(miljarden franken)

	ICB's naar Belgisch recht					ICB's naar Luxemburgs recht			Overige ICB's naar buitenlands recht	Totaal
	Fondsen K.B. nr. 15	Pensioen-spaar-fondsen	Overige Belgische gemeenschappelijke beleggings-fondsen	Beleggings-vennoot-schappen	Totaal	Gemeen-schappelijke beleggings-fondsen	SICAV's ²	Totaal		
	(1)	(2)	(3)	(4)	(5) = (1) tot (4)	(6)	(7)	(8) = (6) + (7)	(9)	(10) = (5) + (8) + (9)
A. — Bruto-uitgiften										
1983	13,7	—	2,3	—	16,0	1,3	—	1,3	.	17,3 ⁴
1984	20,7	—	1,6	—	22,3	2,6	—	2,6	.	24,9 ⁴
1985	24,7	—	4,3	—	29,0	11,1	—	11,1	.	40,1 ⁴
1986	6,2	—	10,4	—	16,6	40,0	3,7	43,7	.	60,3 ⁴
1987	8,9	23,6 ³	18,4	—	50,9	42,0	33,3	75,2	0,2	126,3
1988	4,1	12,6	6,2	—	22,9	28,4	144,4	172,8	0,4	196,2
1989	3,7	15,5	7,7	—	26,9	13,6	167,8	181,4	0,6	208,9
1990	1,1	15,3	5,0	—	21,4	3,9	60,5	64,4	0,3	86,1
1991	—	13,9	2,4	53,7	70,0	3,4	196,1	199,5	0,2	269,7
1992	—	12,8	1,2	138,8	152,8	—	288,6	288,6	0,8	442,2
1993	—	12,2	3,0	286,9	302,1	—	584,1	584,1	1,5	887,7
B. — Netto-uitgiften										
1983	13,0	—	1,6	—	14,6	— 0,6	—	— 0,6	—0,7	13,3
1984	18,8	—	0,2	—	18,9	1,0	—	1,0	—0,8	19,1
1985	19,0	—	2,5	—	21,6	9,4	—	9,4	—1,6	29,4
1986	— 2,5	—	5,1	—	2,7	37,7	3,7	41,3	—0,9	43,1
1987	— 4,0	23,6 ³	4,7	—	24,3	35,1	28,5	63,6	—0,3	87,6
1988	—11,1	12,4	2,5	—	3,9	25,2	134,6	159,8	0,2	163,8
1989	—17,3	12,6	1,7	—	— 3,0	10,1	127,7	137,8	—0,1	134,8
1990	—27,2	13,4	— 0,9	—	— 14,7	1,4	—79,6	—78,2	0,0	—92,9
1991	—	12,8	— 6,8	35,8	41,8	1,8	26,3	28,1	—0,1	69,8
1992	—	5,3	— 1,9	90,1	93,5	—	117,0	117,0	—0,7	209,8
1993	—	3,1	1,2	168,1	172,4	—	269,0	269,0	0,4	441,8

Bron : Commissie voor het Bank- en Financiewezen.

¹ In geval van verandering van categorie tijdens een bepaalde periode (bijv., omvorming van een gemeenschappelijk beleggingsfonds in een BEVEK), worden de in de loop van die periode verrichte emissies volledig toegeschreven aan de nieuwe categorie.

² Exclusief de thesaurie-SICAV's met privé-karakter.

³ Inclusief de intekeningen van vóór 14 februari, die recht geven op belastingverminderingen op de particuliere inkomens van het voorgaande jaar.

⁴ Met uitzondering van de overige ICB's naar buitenlands recht.

**XVII - 11. — AANTAL EN INVENTARISWAARDE VAN DE INSTELLINGEN
VOOR COLLECTIEVE BELEGGING NAAR BELGISCH RECHT¹**

Einde periode	Fondsen K.B. nr. 15		Pensioenspaarfondsen		Overige gemeenschappelijke beleggingsfondsen		Beleggings- vennootschappen		Totaal	
	Aantal	Inventaris- waarde	Aantal	Inventaris- waarde	Aantal	Inventaris- waarde	Aantal	Inventaris- waarde	Aantal	Inventaris- waarde
1982	6	9,0	—	—	7	4,6	—	—	13	13,6
1983	6	24,8	—	—	7	7,9	—	—	13	32,6
1984	6	46,2	—	—	7	8,5	—	—	13	54,7
1985	7	79,7	—	—	8	11,8	—	—	15	91,5
1986	7	101,4	—	—	10	19,1	—	—	17	120,6
1987	7	85,0	11	21,6	14	20,4	—	—	32	126,9
1988	9	110,4	11	38,2	14	20,9	—	—	34	169,5
1989	9	102,0	13	52,5	17	24,7	—	—	39	179,2
1990	9	58,4	13	65,3	18	18,4	—	—	40	142,1
1991	—	—	13	85,2	4	14,4	30	96,6	47	196,2
1992	—	—	14	97,4	4	11,9	41	198,6	59	307,9
1993	—	—	14	125,7	4	15,0	48	423,2	66	563,9

Bron : Commissie voor het Bank- en Financiewezen.

¹ Instellingen voor collectieve belegging die in België openbare uitgften doen.

XVIII. — GELDMARKT *

1. — UITWERKING VAN DE GELDMARKTTRANSACTIES VAN DE NATIONALE BANK VAN BELGIE

(veranderingen ten opzichte van het einde van de voorgaande periode, in miljarden franken)

(+) liquiditeitsverruimend, (-) liquiditeitsverkrappend

	Biljetten- omloop ¹ [stijging (-)]	Netto deviezen- reserves ²	Deposito van de Belgische Staat ³ [stijging (-)]	Deposito van de Luxemburgse Staat ³ [stijging (-)]	Overige transacties	Totale liquiditeits- verruiming of -verkrapping	Geldmarktbeleid van de NBB						Totaal (13) = (7) + (8) + (9) + (12)	
							Mobilisering van handels- papier	Kredietver- strekking d.m.v. aan- bestedingen	Directe geldmarkt- interventies	Dekking of absorptie van einddagsaldi				Totaal
										van de Schatkist en het Renten- fonds ⁴	van de financiële instellingen	totaal		
(1)	(2)	(3)	(4)	(5)	(6) = (1) tot (5)	(7)	(8)	(9)	(10)	(11)	(12) = (10) + (11)	(13) = (7) + (8) + (9) + (12)		
1992 Januari	+23,0	- 14,7	—	—	+ 3,1	+ 11,4	- 0,4	- 0,2	- 19,7	0,0	+ 8,9	+ 8,9	- 11,4	
Februari	- 2,2	+ 2,4	—	—	- 0,6	- 0,4	+ 0,4	-10,0	+ 6,2	+ 0,8	+ 3,0	+ 3,8	+ 0,4	
Maart	- 1,6	- 0,3	—	—	+ 4,4	+ 2,5	- 0,2	+ 5,0	+ 7,7	- 0,8	-14,2	-15,0	- 2,5	
April	- 8,7	- 4,3	—	—	+ 0,6	- 12,4	- 0,6	- 0,1	+ 5,8	0,0	+ 7,3	+ 7,3	+ 12,4	
Mei	-18,6	+ 3,8	—	—	- 0,2	- 15,0	+ 0,3	+ 5,1	+ 11,8	+ 1,8	- 4,0	- 2,2	+ 15,0	
Juni	+ 1,2	+ 2,0	—	—	+ 3,3	+ 6,5	- 0,5	—	- 3,2	- 1,8	- 1,0	- 2,8	- 6,5	
Juli	+12,6	- 2,9	—	—	+ 0,6	+ 10,3	0,0	- 4,9	- 5,0	0,0	- 0,4	- 0,4	- 10,3	
Augustus	+ 3,5	+ 3,4	—	—	- 0,3	+ 6,6	+ 0,1	0,0	- 20,0	0,0	+13,3	+13,3	- 6,6	
September	+ 9,0	+ 99,9	—	—	+ 5,3	+114,2	- 0,4	-15,0	- 83,6	0,0	-15,2	-15,2	-114,2	
Oktober	- 3,4	-10,5	—	—	+ 1,0	- 12,9	+ 0,2	- 5,0	+ 4,6	0,0	+13,1	+13,1	+ 12,9	
November	- 0,1	+ 55,6	—	—	- 0,4	+ 55,1	+ 0,2	-25,1	- 25,2	0,0	- 5,0	- 5,0	- 55,1	
December	-12,9	- 1,0	—	—	+ 5,4	- 8,5	- 6,0	+25,0	- 4,8	+ 0,2	- 5,9	- 5,7	+ 8,5	
1993 Januari	+18,0	+ 3,4	—	—	+ 3,3	+ 24,7	+ 0,7	- 4,9	- 22,9	- 0,2	+ 2,6	+ 2,4	- 24,7	
Februari	- 1,7	- 6,9	—	—	- 0,4	- 9,0	- 0,5	-10,1	+ 6,0	+ 7,6	+ 6,0	+13,6	+ 9,0	
Maart	- 1,0	- 60,2	—	—	+ 4,8	- 56,4	0,0	+ 44,9	+ 7,2	+ 4,3	+11,5	+ 56,4		
April	-11,4	- 13,8	—	—	+ 1,2	- 24,0	+ 0,1	+10,0	+ 38,3	-14,8	- 9,6	-24,4	+ 24,0	
Mei	-16,2	- 7,0	—	—	- 1,4	- 24,6	- 0,2	+ 9,9	+ 15,3	0,0	- 0,4	- 0,4	+ 24,6	
Juni	+ 0,6	+ 0,1	—	—	+ 3,3	+ 4,0	+ 0,1	- 0,1	- 9,1	0,0	+ 5,1	+ 5,1	- 4,0	
Juli	+ 6,5	- 51,5	- 2,1	- 0,5	+ 0,6	- 47,0	0,0	-19,8	+ 53,4	—	+13,4	+13,4	+ 47,0	
Augustus	+ 7,8	-127,5	+ 2,1	0,0	- 0,3	-117,9	0,0	0,0	+102,2	—	+15,7	+15,7	+117,9	
September	+ 7,5	+ 9,7	0,0	0,0	+ 4,0	+ 21,2	0,0	+ 2,0	+ 6,6	—	-29,8	-29,8	- 21,2	
Oktober	- 7,9	-144,5	0,0	0,0	+ 0,3	-152,1	0,0	+ 3,0	+154,4	—	- 5,3	- 5,3	+152,1	
November	+ 2,2	+148,2	- 0,1	0,0	- 0,7	+149,6	- 0,1	+ 5,1	-153,4	—	- 1,2	- 1,2	-149,6	
December	-14,4	+ 12,2	- 0,7	0,0	+ 8,5	+ 5,6	+ 0,2	+10,0	- 13,5	—	- 2,3	- 2,3	- 5,6	
1994 Januari	+19,2	+ 2,2	- 0,7	0,0	+ 3,5	+ 24,2	- 0,2	+ 0,1	- 27,4	—	+ 3,3	+ 3,3	- 24,2	
Februari	- 3,1	+ 5,7	+ 0,4	0,0	- 1,0	+ 2,0	+ 0,2	-14,9	+ 10,6	—	+ 2,1	+ 2,1	- 2,0	
Maart	- 6,5	+ 0,2	+ 0,5	0,0	+ 3,7	- 2,1	0,0	+14,7	- 11,6	—	- 1,0	- 1,0	+ 2,1	
April	- 6,9	+ 48,9	+ 0,3	0,0	+ 1,2	+ 43,5	0,0	-11,0	- 29,6	—	- 2,9	- 2,9	- 43,5	
Mei	+ 4,3	+ 37,5	- 2,0	0,0	- 0,2	+ 39,6	- 0,1	- 7,8	- 33,2	—	+ 1,5	+ 1,5	- 39,6	
Juni	- 2,7	- 24,4	+ 2,3	0,0	+ 0,6	- 24,2	- 0,1	+18,8	+ 3,8	—	+ 1,7	+ 1,7	+ 24,2	
Juli	+ 9,7	- 14,6	- 2,0	0,0	+ 0,7	- 6,2	- 0,1	0,0	+ 7,4	—	- 1,1	- 1,1	+ 6,2	
Augustus	+12,5	+ 5,5	- 1,6	0,0	- 1,0	+ 15,4	- 0,4	0,0	- 15,2	—	+ 0,2	+ 0,2	- 15,4	
September	- 3,3	+ 98,0	+ 2,2	0,0	+ 2,8	+ 99,7	0,0	0,0	- 94,6	—	- 5,1	- 5,1	- 99,7	
Oktober	+ 0,9	- 2,9	- 1,5	0,0	0,0	- 3,5	- 0,3	+ 0,1	+ 1,1	—	+ 2,6	+ 2,6	+ 3,5	
November	+12,0	- 18,9	+ 2,6	0,0	- 0,1	- 4,4	- 0,1	-13,1	+ 8,1	—	+ 9,5	+ 9,5	+ 4,4	

¹ Inclusief de biljetten die geen wettig betaalmiddel meer zijn.

² Tegen marktkoersen en op valutadatum, exclusief valutawaps, die zijn opgenomen in kolom (9), en exclusief de opbrengsten van de deviezenreserves die, op het moment van hun inning, geen invloed hebben op de geldmarkt in Belgische franken.

³ De voorschotten van de Bank aan de overheid en de openbare bedrijven zijn afgeschaft op 1 juli 1993 ingevolge de wet van 22 maart 1993 met betrekking tot het statuut van en het toezicht op de kredietinstellingen. Vanaf deze datum wordt de wijziging in de deposito's van de Belgische en de Luxemburgse Staat niet meer opgenomen in de verrichtingen van het geldmarktbeleid (kolom 10).

* Bibliografische referentie : Tijdschrift van de Nationale Bank van België, LXVI^e jaargang, nr 6, juni 1991.

XVIII - 2. — GELDMARKTBELEID VAN DE NATIONALE BANK VAN BELGIE

(gemiddelde stand, in miljarden franken ¹⁾)

	Mobilisering van handelspapier	Kredietverzekering d.m.v. aanbestedingen	Directe geldmarktinterventies			Dekking (+) of absorptie (-) van de residuele kasaldi						Totaal
			Openmarktportefeuille	Overige	Totaal	Voor-schotten aan de Staat ³	Over-schotten (-) van de Staat ⁴	Voor-schotten aan het Rentenfonds ²	Voor-schotten in rekening-courant aan de financiële instellingen	Eindedag-overschotten (-) van de financiële instellingen ²	Totaal	
	(1)	(2)	(3)	(4)	(5) = (3) + (4)	(6)	(7)	(8)	(9)	(10)	(11) = (6) tot (10)	(12) = (1) + (2) + (5) + (11)
1992 Januari	10,8	47,0	14,2	34,6	48,8	1,5	0,0	0,0	3,0	- 2,1	2,4	109,0
Februari	10,7	42,8	9,7	35,4	45,1	0,2	0,0	0,0	3,1	- 1,8	1,5	100,1
Maart	10,8	40,8	8,3	37,9	46,2	2,7	0,0	0,0	4,8	- 1,6	5,9	103,7
April	10,2	45,0	11,9	39,7	51,6	0,1	0,0	0,0	1,7	- 3,5	- 1,7	105,1
Mei	10,4	45,5	12,4	48,0	60,4	0,5	0,0	0,0	2,7	- 2,0	1,2	117,5
Juni	10,5	49,9	16,9	48,5	65,4	0,0	-0,1	0,0	1,5	- 3,3	- 1,9	123,9
Juli	10,0	47,2	12,9	45,9	58,8	1,0	0,0	0,0	3,8	- 2,6	2,2	118,2
Augustus	9,9	45,0	8,7	34,3	43,0	2,1	0,0	0,0	7,0	- 0,9	8,2	106,1
September	10,0	34,9	6,1	- 15,0	- 8,9	4,6	0,0	0,0	3,7	- 2,4	5,9	41,9
Oktober	10,0	29,6	7,6	- 58,2	- 50,6	0,9	0,0	0,0	5,3	- 2,1	4,1	- 6,9
November	10,0	23,9	7,5	- 50,7	- 43,2	2,0	0,0	0,0	3,7	- 1,6	4,1	- 5,2
December	7,4	14,3	10,5	- 84,6	- 74,1	3,2	0,0	0,0	4,6	- 1,2	6,6	- 45,8
1993 Januari	5,1	20,5	11,3	-109,2	- 97,9	2,9	0,0	0,0	4,0	- 1,4	5,5	- 66,8
Februari	4,2	13,6	5,2	-119,4	-114,2	8,2	0,0	0,0	10,2	- 1,0	17,4	- 79,0
Maart	4,2	11,6	10,5	- 69,0	- 58,5	10,9	0,0	0,0	6,8	- 1,2	16,5	- 26,2
April	4,3	16,0	18,3	- 38,2	- 19,9	5,3	0,0	0,0	5,2	- 1,5	9,0	9,4
Mei	4,2	23,9	23,5	- 18,0	5,5	1,2	-0,1	0,0	2,3	- 1,5	1,9	35,5
Juni	4,2	29,8	22,2	- 21,9	0,3	7,0	0,0	0,0	3,8	- 1,2	9,6	43,9
Juli	4,2	22,2	20,2	1,7	21,9	-	-	-	10,9	- 1,1	9,8	58,1
Augustus	4,2	11,4	19,6	104,7	124,3	-	-	-	34,3	- 1,1	33,2	173,1
September	4,2	10,5	23,9	139,9	163,8	-	-	-	18,2	- 1,2	17,0	195,5
Oktober	4,2	9,7	30,9	223,8	254,7	-	-	-	4,5	- 1,7	2,8	271,4
November	4,3	10,3	35,5	150,2	185,7	-	-	-	3,4	- 2,0	1,4	201,7
December	4,3	13,0	33,6	157,8	191,4	-	-	-	4,5	- 2,0	2,5	211,2
1994 Januari	4,3	29,6	30,3	103,7	134,0	-	-	-	3,2	- 1,6	1,6	169,5
Februari	4,3	19,8	29,9	101,2	131,1	-	-	-	1,8	- 1,8	0,0	155,2
Maart	4,3	22,8	30,1	98,3	128,4	-	-	-	5,4	- 2,0	3,4	158,9
April	4,3	25,9	30,1	77,8	107,9	-	-	-	2,3	- 2,0	0,3	138,4
Mei	4,2	9,0	31,0	57,2	88,2	-	-	-	2,6	- 2,3	0,3	101,7
Juni	4,1	26,1	31,9	28,3	60,2	-	-	-	2,6	- 1,8	0,8	91,2
Juli	3,9	25,5	29,9	60,5	90,4	-	-	-	3,2	- 1,2	2,0	121,8
Augustus	3,7	29,7	30,0	18,0	48,0	-	-	-	1,9	- 1,7	0,2	81,6
September	3,6	30,0	27,0	- 5,4	21,6	-	-	-	1,5	- 4,2	- 2,7	52,5
Oktober	3,6	30,0	22,3	- 86,7	- 64,4	-	-	-	1,0	- 3,3	- 2,3	- 33,1
November	3,2	21,1	20,6	- 44,0	- 23,4	-	-	-	2,7	- 1,6	1,1	2,0

¹ Transacties met een liquiditeitsabsorberend effect, zijn ofwel gesaldeerd met de overeenkomstige liquiditeitsverruimende transacties, ofwel met een negatief teken opgenomen.

² Die overschotten worden door het Herdiscontering- en Waarborginstituut ingezameld, dat ze op zijn beurt bij de Nationale Bank uitzet.

³ Afgeschaft op 1 juli 1993 ingevolge de wet van 22 maart 1993 met betrekking tot het statuut van en het toezicht op de kredietinstellingen.

⁴ Vanaf 1 juli 1993 wordt de wijziging in de deposito's van de Belgische en de Luxemburgse Staat niet meer opgenomen in de verrichtingen van het geldmarktbeleid.

**XVIII - 3. — INDIVIDUELE KREDIETLIJNEN VAN DE FINANCIËLE INSTELLINGEN
BIJ DE NATIONALE BANK VAN BELGIË TER DEKKING VAN HUN EINDEDAGTEKORTEN**

(gemiddelde stand, in miljarden franken¹)

	België			Luxemburg			Totaal					
	Maximum- bedrag	Krediet- openin- gen ²	Opne- mingen	Maximum- bedrag	Krediet- openin- gen ²	Opne- mingen	Maximum- bedrag	Krediet- openin- gen ²	Opne- mingen	waarvan primary dealers		
										Maximum- bedrag	Krediet- openin- gen ²	Opne- mingen
(1)	(2)	(3)	(4)	(5)	(6)	(7) = (1) + (4)	(8) = (2) + (5)	(9) = (3) + (6)	(10)	(11)	(12)	
1991	161,7	63,9	3,0	41,8	7,8	0,7	203,5	71,7	3,7	169,5	55,4	3,0
1992	169,8	54,8	3,3	41,0	8,1	0,6	210,8	62,9	3,9	178,3	48,3	3,2
1993	177,9	68,9	8,0	37,7	10,0	0,9	215,6	78,9	8,9	188,2	64,7	8,2
1992 September	175,1	54,2	3,7	37,7	8,7	0,5	212,8	62,9	4,2	185,4	49,5	3,7
Oktober	175,1	51,4	4,4	37,7	8,3	0,7	212,8	59,7	5,1	185,4	46,0	4,5
November	177,8	53,3	3,2	37,7	8,1	0,6	215,5	61,4	3,8	188,2	48,1	3,1
December	177,8	56,4	4,4	37,7	7,9	0,5	215,5	64,3	4,9	188,2	51,2	4,5
1993 Januari	177,9	54,8	3,2	37,7	6,8	0,3	215,6	61,6	3,5	188,2	48,2	3,0
Februari	177,9	64,7	9,4	37,7	9,7	0,8	215,6	74,4	10,2	188,2	60,2	9,3
Maart	177,9	64,9	6,1	37,7	9,8	0,8	215,6	74,7	6,9	188,2	60,9	6,1
April	177,9	62,7	5,4	37,7	10,1	0,7	215,6	72,8	6,1	188,2	58,9	5,3
Mei	177,9	58,5	2,0	37,7	9,7	0,5	215,6	68,2	2,5	188,2	54,1	2,1
Juni	177,9	57,6	3,6	37,7	8,9	0,7	215,6	66,5	4,3	188,2	52,6	3,7
Juli	177,9	65,1	9,5	37,7	10,2	1,3	215,6	75,3	10,8	188,2	61,4	9,8
Augustus	178,0	91,0	29,8	37,7	12,9	1,9	215,7	103,9	31,7	188,2	88,9	30,3
September	178,0	91,3	15,8	37,7	16,1	2,4	215,7	107,4	18,2	188,2	93,1	17,5
Oktober	178,0	70,8	4,4	37,7	10,0	0,2	215,7	80,8	4,6	188,2	66,7	4,4
November	178,0	74,5	2,9	37,7	6,5	0,3	215,7	81,0	3,2	188,2	66,9	2,9
December	178,0	70,3	4,2	37,8	8,8	0,3	215,8	79,1	4,5	188,2	65,0	4,2
1994 Januari	178,0	65,4	3,4	37,8	8,3	0,3	215,8	73,7	3,7	188,2	59,7	3,4
Februari	178,0	66,6	1,4	37,8	8,6	0,3	215,8	75,2	1,7	188,2	61,2	1,6
Maart	177,7	67,7	4,4	37,9	8,4	0,3	215,6	76,1	4,7	188,2	62,1	4,4
April	177,7	64,4	3,4	37,9	8,5	0,2	215,6	72,9	3,6	178,7	57,6	3,3
Mei	177,7	66,9	2,0	37,9	8,5	0,2	215,6	75,4	2,2	178,7	59,3	2,0
Juni	177,7	63,3	2,8	37,9	8,4	0,1	215,6	71,7	2,9	178,7	56,0	2,8
Juli	190,0	58,5	2,8	30,0	7,7	0,3	220,0	66,2	3,1	189,3	52,2	3,0
Augustus	190,0	57,5	1,6	30,0	7,8	0,2	220,0	65,3	1,8	189,3	51,3	1,7
September	189,9	56,2	2,1	30,1	7,9	0,3	220,0	64,1	2,4	189,3	49,8	2,3
Oktober	189,9	56,6	0,8	30,1	7,9	0,2	220,0	64,5	1,0	189,3	50,3	0,8
November	189,9	57,7	2,5	30,1	7,9	0,3	220,0	65,6	2,8	189,3	51,3	2,7

¹ Gemiddelde bedragen per kalendermaand of -jaar; voor de maximumbedragen evenwel de stand per einde maand.

² Deel van het maximumbedrag dat ingevolge de vorming van een pand effectief kan worden opgenomen.

XVIII - 4. — PLAFONDS VOOR DE MOBILISERING VAN HANDELSPAPIER DOOR DE KREDIETINSTELLINGEN BIJ DE NATIONALE BANK VAN BELGIË

(gemiddelde stand, in miljarden franken)

	België		Luxemburg		Totaal			
	Plafond	Aangerekend bedrag	Plafond	Aangerekend bedrag	Plafond	Aangerekend bedrag	waarvan primary dealers	
	(1)	(2)	(3)	(4)	(5) = (1) + (3)	(6) = (2) + (4)	Plafond (7)	Aangerekend bedrag (8)
1991	8,7	6,7	1,9	1,5	10,6	8,2	8,5	7,6
1992	9,1	7,1	1,4	1,3	10,5	8,4	8,0	7,7
1993	9,5	3,9	1,0	0,4	10,5	4,3	7,7	3,9
1992 September	9,5	7,6	1,0	1,0	10,5	8,6	7,7	7,5
Oktober	9,5	7,6	1,0	1,0	10,5	8,6	7,7	7,6
November	9,5	7,7	1,0	1,0	10,5	8,7	7,7	7,6
December	9,5 ¹	6,1 ¹	1,0	0,8 ¹	10,5	6,9 ¹	7,7	6,1 ¹
1993 Januari	9,5	4,5	1,0	0,5	10,5	5,0	7,7	4,4
Februari	9,5	3,9	1,0	0,4	10,5	4,3	7,7	3,8
Maart	9,5	3,8	1,0	0,4	10,5	4,2	7,7	3,8
April	9,5	3,9	1,0	0,4	10,5	4,3	7,7	3,8
Mei	9,5	3,8	1,0	0,4	10,5	4,2	7,7	3,8
Juni	9,5	3,8	1,0	0,4	10,5	4,2	7,7	3,8
Juli	9,5	3,8	1,0	0,4	10,5	4,2	7,7	3,8
Augustus	9,5	3,8	1,0	0,4	10,5	4,2	7,7	3,8
September	9,5	3,8	1,0	0,4	10,5	4,2	7,7	3,8
Oktober	9,5	3,8	1,0	0,4	10,5	4,2	7,7	3,8
November	9,5	3,8	1,0	0,5	10,5	4,3	7,7	3,8
December	9,5	3,8	1,0	0,5	10,5	4,3	7,7	3,8
1994 Januari	9,5	3,8	1,0	0,5	10,5	4,3	7,7	3,8
Februari	9,5	3,8	1,0	0,5	10,5	4,3	7,7	3,8
Maart	9,5	3,8	1,0	0,5	10,5	4,3	7,7	3,8
April	9,5	3,8	1,0	0,5	10,5	4,3	7,5	3,7
Mei	9,5	3,8	1,0	0,4	10,5	4,2	7,4	3,7
Juni	9,5	3,7	1,0	0,4	10,5	4,1	7,4	3,5
Juli	9,1	3,5	0,9	0,4	10,0	3,9	6,9	3,4
Augustus	9,1	3,3	0,9	0,4	10,0	3,7	6,9	3,2
September	9,0	3,2	1,0	0,4	10,0	3,6	6,9	3,1
Oktober	9,0	3,2	1,0	0,4	10,0	3,6	6,9	3,1
November	9,0	2,9	1,0	0,4	10,0	3,3	6,9	2,8

¹ Tijdelijke overschrijding te wijten aan mobiliserings binnen bruikbare plafonds die geldig waren tot 6 december 1992. Vanaf die datum kunnen de plafonds slechts voor 50 % aangewend worden.

XVIII - 5. — AANBESTEDINGEN VAN KREDIETEN DOOR DE NATIONALE BANK VAN BELGIE

Aanbestedings- datum	Toewijzings- methode ¹	Looptijd van de krediet- transactie (kalender- dagen)	Gevraagd bedrag (miljoenen franken)	Geboden rentetarieven	Toegepast rentetarief ²	Toegewezen bedrag (miljoenen franken)	Toewijzings- percentage ³	Uitstaand bedrag van de kredieten ⁴ (miljoenen franken)
(1)	(2)	(3)	(4)	(5)	(6)	(7)	(8)	(9)
07.02.1994	V	7	34.700	—	6,70	30.025	86,05	30.025
14.02.1994	V	7	1.000	—	6,70	1.000	100,00	1.000
21.02.1994	V	7	15.275	—	6,55	15.275	100,00	15.275
28.02.1994	V	7	101.275	—	6,40	30.000	29,50	30.000
07.03.1994	V	7	—	—	6,25	—	—	—
14.03.1994	V	7	45.650	—	6,15	30.000	65,30	30.000
21.03.1994	V	7	38.350	—	6,15	30.000	77,95	30.000
28.03.1994	** V	7	114.075	—	6,15	30.050	26,01	30.050
01.04.1994	V	7	40.250	—	6,05	30.000	74,05	30.000
11.04.1994	V	7	42.400	—	5,95	30.000	70,30	30.000
18.04.1994	V	7	20.050	—	5,80	20.050	100,00	20.050
25.04.1994	V	7	19.000	—	5,70	19.000	100,00	19.000
29.04.1994	V	7	12.075	—	5,60	12.075	100,00	12.075
09.05.1994	V	7	4.850	—	5,50	4.850	100,00	4.850
16.05.1994	V	7	3.950	—	5,35	3.950	100,00	3.950
20.05.1994	V	7	11.250	—	5,25	11.250	100,00	11.250
30.05.1994	V	7	23.225	—	5,25	23.225	100,00	23.225
06.06.1994	V	7	19.800	—	5,20	19.800	100,00	19.800
13.06.1994	V	7	60.100	—	5,10	30.000	49,90	30.000
20.06.1994	V	7	72.975	—	5,05	30.000	40,95	30.000
27.06.1994	V	7	77.550	—	5,00	30.025	38,55	30.025
04.07.1994	V	7	21.250	—	4,25	21.250	100,00	21.250
11.07.1994	** V	7	75.250	—	4,95	20.000	26,30	20.000
18.07.1994	V	7	95.825	—	4,90	30.000	31,10	30.000
25.07.1994	V	7	90.825	—	4,85	30.000	32,83	30.000
01.08.1994	V	7	88.550	—	4,85	30.000	33,70	30.000
08.08.1994	V	7	27.900	—	4,85	27.900	100,00	27.900
12.08.1994	V	7	85.400	—	4,85	30.200	35,10	30.200
22.08.1994	V	7	86.700	—	4,85	29.975	34,50	29.975
29.08.1994	V	7	49.550	—	4,85	30.000	60,10	30.000
05.09.1994	V	7	34.600	—	4,85	30.025	86,51	30.025
12.09.1994	V	7	33.775	—	4,85	30.000	88,40	30.000
19.09.1994	V	7	38.175	—	4,85	30.000	78,30	30.000
26.09.1994	V	7	22.675	—	4,85	15.025	65,51	—
26.09.1994	V	14	55.250	—	4,85	14.975	27,00	30.000
03.10.1994	V	14	45.575	—	4,85	15.000	32,55	29.975
10.10.1994	V	14	51.000	—	4,85	15.000	29,10	30.000
17.10.1994	V	14	15.525	—	4,85	15.025	96,01	30.025
24.10.1994	V	14	39.800	—	4,85	15.075	37,55	30.100
28.10.1994	V	14	8.600	—	4,85	8.600	100,00	23.675
07.11.1994	V	14	39.275	—	4,85	15.000	37,80	23.600
14.11.1994	V	14	10.500	—	4,85	10.500	100,00	25.500
21.11.1994	V	14	2.000	—	4,85	2.000	100,00	12.500
28.11.1994	V	14	73.525	—	4,85	14.975	20,10	16.975
05.12.1994	V	7	205.250	—	4,85	15.025	7,21	30.000

¹ V Hoeveelheidstender, tegen een vooraf door de NBB vastgestelde rentevoet.

H Rentetender tegen een enige rentevoet (Hollandse tendertechniek).

A Rentetender tegen meervoudige rentetarieven (Amerikaanse tendertechniek).

* Toewijzing die uitsluitend op handelspapier betrekking heeft.

** Beperking van het gevraagde bedrag tot de kredietlijn van elke individuele deelnemer.

² Vooruit door de Bank bekendgemaakte rentevoet (hoeveelheidstender).

Enige door de Bank in aanmerking genomen rentevoet (Hollandse tendertechniek).
Laagste door de Bank in aanmerking genomen rentevoet (Amerikaanse tendertechniek).

³ Van toepassing op het totaal van de gevraagde bedragen (hoeveelheidstender), op de tegen de in aanmerking genomen limietrente gevraagde bedragen (Hollandse tendertechniek), of op de tegen de laagste in aanmerking genomen rentevoet gevraagde bedragen (Amerikaanse tendertechniek).

⁴ Uitstaand bedrag op de betalingsdatum, voor alle tendertechnieken samen.

XVIII - 6a. — UITGIFTE VAN DRIEMAANDS SCHATKISTCERTIFICATEN¹

Toewijzingsdatum	Tenderinschrijvingen						Niet-concurrerende inschrijvingen ² (miljoenen franken)	Uitstaand bedrag van de sedert 29 jan. 1991 uitgegeven gedematerialiseerde certificaten ³ (miljoenen franken)
	Aangeboden bedrag (miljoenen franken)	Laagste en hoogste geboden rente	Toegewezen bedrag (miljoenen franken)	Hoogste in aanmerking genomen rentevoet	Toewijzingspercentage op de offertes ingediend tegen de hoogste in aanmerking genomen rentevoet	Gewogen gemiddelde rentevoet van de toewijzing		
(1)	(2)	(3)	(4)	(5)	(6)	(7)	(8)	(9)
04.01.1994	194.465	6,76/ 6,89	132.255	6,82	100	6,80	475	1.149.663
11.01.1994	124.081	6,96/ 7,12	65.459	7,03	9	7,00	10.895	1.165.683
18.01.1994	181.685	7,11/ 7,24	66.184	7,15	61	7,14	20.194	1.157.262
25.01.1994	227.986	6,84/ 7,02	128.272	6,90	79	6,88	9.289	1.194.248
01.02.1994	212.092	6,48/ 6,62	60.978	6,53	62	6,52	13.275	1.194.752
08.02.1994	184.635	6,45/ 6,59	75.197	6,50	37	6,48	11.881	1.215.650
15.02.1994	118.190	6,40/ 6,54	46.130	6,45	100	6,45	16.502	1.205.071
22.02.1994	184.011	6,31/ 6,40	133.948	6,36	64	6,34	6.371	1.257.518
01.03.1994	164.216	6,25/ 6,40	79.078	6,28	100	6,27	7.187	1.255.530
08.03.1994	167.644	6,08/ 6,21	50.509	6,12	42	6,11	23.742	1.229.507
15.03.1994	155.000	6,07/ 6,20	78.188	6,10	72	6,09	17.171	1.220.729
22.03.1994	132.976	6,06/ 6,15	91.005	6,10	100	6,09	2.665	1.253.968
29.03.1994	215.154	6,15/ 6,25	172.704	6,21	35	6,19	6.378	1.325.932
05.04.1994	155.596	6,05/ 6,20	117.801	6,16	79	6,14	16.400	1.327.403
12.04.1994	224.583	5,98/ 6,06	44.971	6,00	100	6,00	24.539	1.320.559
19.04.1994	204.110	5,83/ 5,90	46.005	5,84	57	5,84	24.548	1.304.734
26.04.1994	255.332	5,70/ 5,79	170.013	5,74	100	5,73	17.634	1.354.820
03.05.1994	219.706	5,57/ 5,66	45.656	5,58	47	5,58	25.210	1.351.433
09.05.1994	263.944	5,37/ 5,50	81.005	5,38	66	5,38	20.343	1.365.703
17.05.1994	161.930	5,14/ 5,22	55.730	5,16	100	5,15	3.615	1.362.416
24.05.1994	169.215	5,25/ 5,36	132.840	5,31	100	5,30	9.082	1.364.019
31.05.1994	127.751	5,25/ 5,33	105.799	5,29	100	5,27	425	1.383.978
07.06.1994	104.444	5,32/ 5,45	82.894	5,36	100	5,34	0	1.392.621
14.06.1994	134.325	5,32/ 5,41	91.645	5,36	100	5,35	19.023	1.407.930
21.06.1994	84.085	5,49/ 5,61	64.235	5,56	100	5,54	4.819	1.383.314
28.06.1994	199.177	5,41/ 5,53	179.787	5,48	100	5,45	7.100	1.391.119
05.07.1994	142.915	5,43/ 5,71	93.769	5,48	36	5,46	6.021	1.356.708
12.07.1994	65.234	5,50/ 5,77	38.234	5,57	100	5,55	16.546	1.341.978
19.07.1994	106.265	5,44/ 5,52	75.565	5,49	100	5,47	8.951	1.426.494
26.07.1994	141.257	5,30/ 5,42	95.957	5,35	100	5,34	19.137	1.283.338
02.08.1994	160.576	5,29/ 5,40	85.270	5,33	100	5,33	20.221	1.318.013
09.08.1994	142.282	5,34/ 5,51	126.082	5,39	100	5,37	425	1.343.182
16.08.1994	95.964	5,55/ 5,70	81.989	5,65	100	5,63	425	1.366.251
23.08.1994	121.469	5,70/ 5,81	107.574	5,77	100	5,74	9.756	1.341.659
30.08.1994	143.611	5,40/ 5,55	104.006	5,47	46	5,45	16.049	1.355.490
06.09.1994	154.800	5,50/ 5,62	120.806	5,57	100	5,56	13.725	1.407.127
13.09.1994	160.009	5,35/ 5,45	121.809	5,38	100	5,37	9.620	1.427.888
20.09.1994	126.640	5,36/ 5,45	72.105	5,39	100	5,38	9.519	1.440.458
27.09.1994	230.839	5,29/ 5,38	122.339	5,31	64	5,30	25.173	1.401.083
04.10.1994	204.957	5,32/ 5,40	134.546	5,35	100	5,34	25.299	1.461.138
11.10.1994	161.111	5,23/ 5,31	40.557	5,25	74	5,25	29.351	1.476.266
18.10.1994	179.530	5,12/ 5,22	61.008	5,15	23	5,16	27.964	1.480.722
25.10.1994	134.975	5,16/ 5,25	62.335	5,19	20	5,18	19.507	1.447.470
31.10.1994	140.919	5,14/ 5,22	80.686	5,17	75	5,16	18.562	1.441.227
08.11.1994	176.695	5,15/ 5,22	80.458	5,18	20	5,17	23.480	1.418.648
15.11.1994	153.803	5,12/ 5,22	26.558	5,14	24	5,13	24.572	1.387.364
22.11.1994	226.958	5,11/ 5,20	60.766	5,13	58	5,13	22.095	1.352.895
29.11.1994	115.027	5,12/ 5,20	36.008	5,14	33	5,13	17.456	1.286.304
06.12.1994	105.989	5,24/ 5,33	48.213	5,27	100	5,26	4.077	1.204.063

¹ Deze tabel heeft enkel betrekking op de gedematerialiseerde certificaten die sedert 29 januari 1991 zijn uitgegeven krachtens het Ministerieel Besluit van 24 januari 1991, hetzij bij tenderinschrijving, hetzij ingevolge niet-concurrerende inschrijvingen. Bij de tender wordt de zgn. « Amerikaanse methode » toegepast, waarbij de effecten worden toegewezen tegen de door de inschrijvers voorgestelde rentetarieven. Alle offertes tegen rentetarieven die lager zijn dan de hoogste door de Schatkist in aanmerking genomen rentevoet worden toegewezen voor het totale bedrag.

De offertes tegen de hoogste in aanmerking genomen rentevoet kunnen eventueel worden verminderd.

² Via deze niet-concurrerende inschrijvingen kunnen de primary dealers binnen bepaalde grenzen op schatkistcertificaten inschrijven tegen de gemiddelde rentevoet van de toewijzing.

³ Op de betalingsdatum.

XVIII - 6b. — UITGIFTE VAN ZESMAANDS SCHATKISTCERTIFICATEN¹

Toewijzingsdatum	Tenderinschrijvingen						Niet-concurrerende inschrijvingen ² (miljoenen franken)	Uitstaand bedrag van de sedert 29 jan. 1991 uitgegeven gedematerialiseerde certificaten ³ (miljoenen franken)
	Aangeboden bedrag (miljoenen franken)	Laagste en hoogste geboden rente	Toegewezen bedrag (miljoenen franken)	Hoogste in aanmerking genomen rentevoet	Toe-wijzings-percentage op de offertes ingediend tegen de hoogste in aanmerking genomen rentevoet	Gewogen gemiddelde rentevoet van de toewijzing		
(1)	(2)	(3)	(4)	(5)	(6)	(7)	(8)	(9)
13.07.1993	48.385	6,39/ 6,55	20.560	6,45	100	6,42	2.298	151.563
10.08.1993	33.243	7,95/ 9,50	9.728	8,25	100	8,20	4.963	148.654
07.09.1993	38.755	9,80/10,70	12.760	10,02	100	9,89	4.724	141.468
05.10.1993	39.365	8,42/ 8,74	22.715	8,50	100	8,47	700	150.584
02.11.1993	28.550	8,07/ 8,20	14.550	8,14	100	8,12	4.422	153.184
30.11.1993	49.700	6,83/ 7,00	14.335	6,87	22	6,85	4.417	156.941
28.12.1993	43.475	6,34/ 6,52	19.550	6,40	100	6,37	1.200	136.922
11.01.1994	28.980	6,58/ 6,80	10.280	6,65	100	6,64	3.103	127.447
08.02.1994	87.330	6,35/ 6,46	44.104	6,39	98	6,36	2.132	158.992
15.02.1994	39.245	6,31/ 6,41	22.245	6,35	100	6,34	0	181.237
22.02.1994	55.175	6,28/ 6,37	25.375	6,30	100	6,30	0	206.612
01.03.1994	57.900	6,21/ 6,35	27.925	6,25	100	6,24	0	234.537
08.03.1994	84.125	6,08/ 6,20	28.425	6,10	100	6,10	8.088	253.566
15.03.1994	40.820	6,03/ 6,12	14.456	6,05	64	6,04	0	268.022
22.03.1994	31.670	6,02/ 6,12	16.303	6,07	90	6,05	0	284.325
29.03.1994	81.620	6,09/ 6,20	49.120	6,14	100	6,13	0	333.445
05.04.1994	49.930	6,11/ 6,18	14.180	6,13	100	6,12	10.984	335.194
12.04.1994	62.940	5,98/ 6,05	14.575	6,00	100	5,99	0	349.769
19.04.1994	38.802	5,82/ 6,00	7.502	5,84	100	5,84	0	357.271
26.04.1994	44.975	5,71/ 5,79	25.500	5,75	100	5,74	0	382.771
03.05.1994	57.545	5,58/ 5,69	10.840	5,60	100	5,60	9.699	384.338
31.05.1994	46.341	5,34/ 5,43	18.580	5,37	65	5,36	10	384.176
07.06.1994	24.970	5,42/ 5,50	13.900	5,44	100	5,44	0	398.076
14.06.1994	21.528	5,46/ 5,54	8.778	5,49	100	5,48	0	406.854
21.06.1994	21.173	5,70/ 5,84	11.454	5,76	51	5,73	0	418.308
28.06.1994	40.915	5,63/ 5,74	24.015	5,69	100	5,67	2.850	424.423
05.07.1994	21.599	5,66/ 5,78	14.874	5,72	100	5,71	0	439.297
12.07.1994	18.443	5,81/ 6,10	8.923	5,85	100	5,83	5.596	440.433
19.07.1994	21.310	5,80/ 5,94	10.210	5,85	100	5,84	0	450.643
26.07.1994	59.745	5,63/ 5,74	30.700	5,67	100	5,65	0	481.343
02.08.1994	31.215	5,59/ 5,68	11.065	5,63	100	5,62	0	492.408
09.08.1994	28.250	5,63/ 5,75	15.500	5,67	100	5,66	525	386.652
16.08.1994	20.790	5,90/ 6,11	12.040	5,98	100	5,95	0	398.692
23.08.1994	23.000	5,95/ 6,11	9.500	6,03	100	6,02	0	408.192
30.08.1994	24.640	5,74/ 5,82	16.003	5,75	84	5,74	0	424.195
06.09.1994	32.635	5,84/ 5,95	16.025	5,87	100	5,86	550	324.378
13.09.1994	28.922	5,75/ 5,82	16.447	5,78	100	5,77	0	340.825
20.09.1994	35.827	5,82/ 5,95	18.477	5,85	100	5,84	0	359.302
27.09.1994	65.971	5,73/ 5,85	44.135	5,76	100	5,75	0	403.437
04.10.1994	41.180	5,74/ 5,85	19.830	5,77	100	5,76	8.375	358.901
11.10.1994	34.703	5,69/ 5,79	5.300	5,71	100	5,71	0	364.201
18.10.1994	43.440	5,38/ 5,49	13.390	5,41	100	5,40	0	377.591
25.10.1994	27.861	5,42/ 5,50	13.136	5,44	100	5,43	0	390.727
31.10.1994	52.769	5,42/ 5,52	22.569	5,45	100	5,44	6.474	399.231
08.11.1994	36.486	5,44/ 5,50	11.016	5,45	100	5,45	0	410.247
15.11.1994	41.375	5,38/ 5,45	10.258	5,40	54	5,40	0	420.505
22.11.1994	57.744	5,37/ 5,43	21.504	5,38	53	5,38	0	442.009
29.11.1994	25.856	5,35/ 5,41	5.506	5,36	100	5,36	14.458	409.251
06.12.1994	22.275	5,43/ 5,56	12.900	5,49	100	5,48	0	422.151

¹ Deze tabel heeft enkel betrekking op de gedematerialiseerde certificaten die sedert 29 januari 1991 zijn uitgegeven krachtens het Ministerieel Besluit van 24 januari 1991, hetzij bij tenderinschrijving, hetzij ingevolge niet-concurrerende inschrijvingen. Bij de tender wordt de zgn. « Amerikaanse methode » toegepast, waarbij de effecten worden toegewezen tegen de door de inschrijvers voorgestelde rentetarieven. Alle offertes tegen rentetarieven die lager zijn dan de hoogste door de Schatkist in aanmerking genomen rentevoet worden toegewezen voor het totale bedrag. De offertes tegen de hoogste in aanmerking genomen rentevoet kunnen eventueel worden verminderd.

² Via deze niet-concurrerende inschrijvingen kunnen de primary dealers binnen bepaalde grenzen op schatkistcertificaten inschrijven tegen de gemiddelde rentevoet van de toewijzing.

³ Op de betalingsdatum.

XVIII - 6c. — UITGIFTE VAN TWAALFMAANDS SCHATKISTCERTIFICATEN ¹

Toewijzingsdatum	Tenderinschrijvingen						Niet-concurrerende inschrijvingen ² (miljoenen franken)	Uitstaand bedrag van de sedert 29 jan. 1991 uitgegeven gedematerialiseerde certificaten ³ (miljoenen franken)
	Aangeboden bedrag (miljoenen franken)	Laagste en hoogste geboden rente	Toegewezen bedrag (miljoenen franken)	Hoogste in aanmerking genomen rentevoet	Toe-wijzings-percentage op de offertes ingediend tegen de hoogste in aanmerking genomen rentevoet	Gewogen gemiddelde rentevoet van de toewijzing		
(1)	(2)	(3)	(4)	(5)	(6)	(7)	(8)	(9)
19.07.1993	18.405	6,20/ 6,65	17.505	6,51	100	6,37	0	246.440
17.08.1993	24.165	6,85/ 7,30	13.340	7,00	100	6,97	1.366	249.442
14.09.1993	19.875	7,00/ 7,65	5.175	7,27	100	7,18	1.237	238.166
12.10.1993	17.290	7,80/ 8,05	6.540	7,95	100	7,91	100	221.014
09.11.1993	28.595	7,08/ 7,20	11.003	7,12	51	7,10	1.701	214.800
07.12.1993	37.333	6,11/ 6,35	15.983	6,24	100	6,20	1.625	217.704
04.01.1994	26.185	5,96/ 6,06	16.085	6,01	100	5,99	0	207.232
01.02.1994	39.885	6,00/ 6,15	24.135	6,06	100	6,05	1.000	221.027
08.02.1994	14.780	6,08/ 6,20	8.630	6,15	100	6,13	0	229.657
15.02.1994	11.075	6,13/ 6,20	4.905	6,15	100	6,14	0	234.562
22.02.1994	13.775	6,12/ 6,20	7.825	6,17	100	6,15	0	242.387
01.03.1994	40.950	6,13/ 6,25	26.400	6,19	100	6,16	58	245.855
08.03.1994	38.195	6,02/ 6,15	15.195	6,06	100	6,05	0	261.050
15.03.1994	23.184	6,00/ 6,10	12.209	6,04	100	6,03	0	273.259
22.03.1994	19.400	6,01/ 6,10	1.400	6,03	100	6,03	0	274.659
29.03.1994	38.350	6,07/ 6,20	31.800	6,11	100	6,15	80	287.923
05.04.1994	18.950	6,10/ 6,19	8.600	6,12	100	6,14	0	296.523
12.04.1994	32.247	5,98/ 6,10	7.342	6,00	100	5,99	0	303.865
19.04.1994	25.283	5,83/ 5,92	4.133	5,85	100	5,85	0	307.998
26.04.1994	28.645	5,73/ 5,81	10.670	5,76	100	5,75	3.050	302.501
24.05.1994	22.800	5,45/ 5,55	17.650	5,51	100	5,49	1.850	292.783
07.06.1994	19.295	5,61/ 5,69	15.045	5,67	100	5,64	0	307.828
14.06.1994	12.250	5,73/ 5,85	7.250	5,77	100	5,76	0	315.078
21.06.1994	20.250	5,91/ 6,12	9.400	6,01	100	5,98	2.570	312.857
28.06.1994	30.664	5,90/ 6,04	7.664	5,93	100	5,92	0	320.521
05.07.1994	20.714	5,90/ 6,04	10.514	5,94	100	5,93	0	331.035
12.07.1994	12.100	5,97/ 6,35	5.600	6,05	100	6,02	0	336.635
19.07.1994	14.650	6,02/ 6,15	5.100	6,06	100	6,05	3.471	345.206
26.07.1994	36.245	5,88/ 6,02	24.295	5,94	100	5,90	0	351.996
02.08.1994	17.510	5,90/ 5,99	9.710	5,93	100	5,92	0	361.706
09.08.1994	21.150	5,95/ 6,05	6.050	5,98	100	5,97	0	367.756
16.08.1994	10.525	6,12/ 6,29	5.104	6,20	49	6,18	676	358.830
23.08.1994	11.425	6,41/ 6,51	5.425	6,43	100	6,42	0	364.255
30.08.1994	9.250	6,23/ 6,34	3.100	6,27	100	6,26	0	367.355
06.09.1994	8.700	6,32/ 6,43	5.400	6,38	100	6,35	0	372.755
13.09.1994	17.640	6,32/ 6,42	6.402	6,36	37	6,34	1.936	374.681
20.09.1994	7.560	6,46/ 6,58	3.210	6,50	100	6,48	0	377.891
27.09.1994	15.015	6,42/ 6,58	6.665	6,48	100	6,46	0	384.556
04.10.1994	18.170	6,42/ 6,58	7.753	6,48	29	6,46	0	392.309
11.10.1994	43.795	6,40/ 6,50	6.065	6,40	100	6,40	7.483	399.217
18.10.1994	42.270	6,07/ 6,20	16.870	6,11	100	6,10	0	416.087
25.10.1994	16.250	6,13/ 6,25	7.938	6,16	20	6,14	0	424.025
31.10.1994	18.350	6,06/ 6,12	10.650	6,09	100	6,08	0	434.675
08.11.1994	30.525	6,08/ 6,16	10.208	6,10	27	6,09	8.765	440.944
15.11.1994	37.185	5,98/ 6,10	17.760	6,01	100	6,00	0	458.704
22.11.1994	33.830	5,98/ 6,05	9.535	5,99	100	5,99	0	468.239
29.11.1994	29.205	5,90/ 5,98	9.435	5,92	100	5,92	0	477.674
06.12.1994	24.810	5,98/ 6,09	6.650	6,02	100	6,01	3.834	470.550

¹ Deze tabel heeft enkel betrekking op de gedematerialiseerde certificaten die sedert 29 januari 1991 zijn uitgegeven krachtens het Ministerieel Besluit van 24 januari 1991, hetzij bij tenderinschrijving, hetzij ingevolge niet-concurrerende inschrijvingen. Bij de tender wordt de zgn. « Amerikaanse methode » toegepast, waarbij de offertes worden toegewezen tegen de door de inschrijvers voorgestelde rentetarieven. Alle offertes tegen rentetarieven die lager zijn dan de hoogste door de Schatkist in aanmerking genomen rentevoet worden toegewezen voor het totale bedrag. De offertes tegen de hoogste in aanmerking genomen rentevoet kunnen eventueel worden verminderd.

² Via deze niet-concurrerende inschrijvingen kunnen de primary dealers binnen bepaalde grenzen op schatkistcertificaten inschrijven tegen de gemiddelde rentevoet van de toewijzing.

³ Op de betalingsdatum.

XVIII - 6d. — UITGIFTE VAN SPECIALE SCHATKISTCERTIFICATEN¹

Toewijzingsdatum	Tenderinschrijvingen						Uitstaand bedrag van de sedert 8 februari 1994 uitgegeven gedematerialiseerde certificaten ² (miljoenen franken)
	Aangeboden bedrag (miljoenen franken)	Laagste en hoogste geboden rente	Toegewezen bedrag (miljoenen franken)	Hoogste in aanmerking genomen rentevoet	Toewijzingspercentage op de offertes ingediend tegen de hoogste in aanmerking genomen rentevoet	Gewogen gemiddelde rentevoet van de toewijzing	
(1)	(2)	(3)	(4)	(5)	(6)	(7)	(8)
10.02.1994	98.717	6,65/ 6,85	70.617	6,75	100	6,74	70.617
24.02.1994	149.564	6,45/ 6,52	88.164	6,49	100	6,48	88.164
28.02.1994	121.140	6,46/ 6,56	76.640	6,49	100	6,48	164.804
11.03.1994	83.290	6,17/ 6,35	28.340	6,23	100	6,22	193.144
01.04.1994	162.930	6,13/ 6,22	94.412	6,18	29	6,15	94.412
27.04.1994	175.785	5,65/ 5,75	70.304	5,67	40	5,66	70.304

¹ Deze tabel heeft enkel betrekking op de gedematerialiseerde certificaten die sedert 8 februari 1994 zijn uitgegeven krachtens het Ministerieel Besluit van 24 januari 1991, gewijzigd door het Ministerieel Besluit van 3 februari 1994, bij tenderinschrijving. Bij de tender wordt de zgn. « Amerikaanse methode » toegepast, waarbij de effecten worden toegewezen tegen de door de inschrijvers voorgestelde rentetarieven.

Alle offertes tegen rentetarieven die lager zijn dan de hoogste door de Schatkist in aanmerking genomen rentevoet worden toegewezen voor het totale bedrag. De offertes tegen de hoogste in aanmerking genomen rentevoet kunnen eventueel worden verminderd.

² Op de betalingsdatum.

**XVIII - 7. — TRANSACTIES OP DE SECUNDAIRE MARKT VAN GEDEMATERIALISEERDE EFFECTEN
OPGETEKEND DOOR HET EFFECTENCLEARINGSTELSEL
VAN DE NATIONALE BANK VAN BELGIE¹**

Periodegemiddelde van dagelijke gegevens	Schatkistcertificaten		Lineaire obligaties ²		Thesauriebewijzen Depositobewijzen		Totaal	
	Aantal transacties	Bedragen (miljarden franken)	Aantal transacties	Bedragen (miljarden franken)	Aantal transacties	Bedragen (miljarden franken)	Aantal transacties	Bedragen (miljarden franken)
	(1)	(2)	(3)	(4)	(5)	(6)	(7) = (1) + (3) + (5)	(8) = (2) + (4) + (6)
1991	64	30,9	171	17,6	—	—	235	48,5
1992	77	38,6	243	34,2	—	—	320	72,8
1993	120	57,1	473	86,2	2	0,5	595	143,8
1992 November	103	53,6	323	53,3	1	0,2	427	107,1
December	80	42,7	270	46,9	1	0,2	351	89,8
1993 Januari	94	46,6	354	56,1	2	0,3	450	103,0
Februari	108	49,4	446	66,2	1	0,1	555	115,7
Maart	116	57,0	449	65,4	1	0,4	566	122,8
April	108	53,5	352	53,5	2	0,4	462	107,4
Mei	122	64,0	372	60,5	2	0,6	496	125,1
Juni	98	54,7	349	62,2	2	0,6	449	117,5
Juli	125	61,0	455	83,6	2	0,4	582	145,0
Augustus	116	44,9	441	86,6	2	0,5	559	132,0
September	130	60,8	671	137,1	2	0,3	803	198,2
Oktober	148	70,4	678	129,6	2	0,5	828	200,5
November	163	67,7	586	121,7	2	0,6	751	190,0
December	117	55,7	518	111,8	3	1,3	638	168,8
1994 Januari	126	60,9	626	157,3	3	0,7	755	218,9
Februari	110	53,8	614	168,6	3	0,9	727	223,3
Maart	114	61,1	773	181,8	4	0,8	891	243,7
April	131	85,1	707	192,5	7	1,6	845	279,2
Mei	126	86,2	674	213,9	8	1,6	808	301,7
Juni	108	66,7	814	198,6	5	1,1	927	266,4
Juli	125	75,0	694	207,1	8	2,0	827	284,1
Augustus	116	68,7	611	193,7	7	1,7	734	264,1
September	112	71,4	579	202,6	9	2,2	700	276,2
Oktober	131	83,5	567	196,8	9	2,0	707	282,3
November	105	73,4	549	207,7	8	2,0	662	283,1

¹ Exclusief openmarkttransacties van de Nationale Bank.

² Sinds 19/10 m.i.v. de verrichtingen in « mantels » en « coupons » van gesplitste OLO's.

XVIII - 8. — HOUDERSCHAP VAN DE GEDEMATERIALISEERDE SCHATKISTCERTIFICATEN¹

(miljarden franken)

Einde periode	België					Luxemburg				Buiten de BLEU	Totaal (11) = (5) + (9) + (10)
	Kredietinstellingen ²	Andere financiële instellingen ³	Openbare besturen	Overige	Totaal (5) = (1) tot (4)	Kredietinstellingen ²	Andere financiële instellingen ³	Overige	Totaal (9) = (6) tot (8)		
	(1)	(2)	(3)	(4)		(6)	(7)	(8)		(10)	
1991	946,5	70,0	2,3	49,3	1.068,1	532,9	108,5	9,7	651,1	72,6	1.791,8
1992 Augustus	995,9	71,7	5,5	60,7	1.133,8	535,3	151,9	18,9	706,1	94,4	1.934,3
September ...	1.073,2	80,2	7,1	64,4	1.224,9	523,0	149,4	16,0	688,4	84,7	1.998,0
Oktober	1.069,2	74,7	6,4	61,1	1.211,4	503,3	136,7	14,2	654,2	90,0	1.955,6
November ...	979,2	66,4	10,7	48,3	1.104,6	520,2	125,1	13,4	658,7	98,2	1.861,5
December ...	831,7	97,6	57,7	38,2	1.025,2	487,3	134,0	12,5	633,8	83,1	1.742,1
1993 Januari	911,7	92,8	21,2	54,3	1.080,0	520,8	129,3	14,6	664,7	89,7	1.834,4
Februari	954,6	62,6	40,7	60,8	1.118,7	492,8	136,1	12,5	641,4	77,8	1.837,9
Maart	1.072,0	97,5	49,2	66,8	1.285,5	517,1	124,4	14,3	655,8	95,3	2.036,6
April	1.082,1	81,3	82,7	67,5	1.313,6	471,8	126,7	13,7	612,2	86,9	2.012,7
Mei	1.131,0	93,3	88,4	60,8	1.373,5	503,7	135,1	13,6	652,4	100,8	2.126,7
Juni	1.068,6	101,9	70,1	48,7	1.289,3	487,3	133,9	11,9	633,1	85,1	2.007,5
Juli	1.090,5	93,2	37,4	46,5	1.267,6	492,0	127,4	8,6	628,0	62,8	1.958,4
Augustus	1.009,7	80,1	27,2	54,4	1.171,4	432,6	139,4	11,5	583,5	61,0	1.815,9
September ...	921,2	109,1	28,5	59,0	1.117,8	415,9	131,5	11,5	558,9	43,0	1.719,7
Oktober	898,7	117,4	62,7	57,4	1.136,2	400,4	127,6	14,3	542,3	58,6	1.737,1
November ...	818,2	102,0	75,1	53,5	1.048,8	383,8	120,4	13,8	518,0	38,8	1.605,6
December ...	649,1	158,8	99,0	43,6	950,5	398,7	110,4	11,0	520,1	30,2	1.500,8
1994 Januari	748,6	102,1	60,6	50,7	962,0	385,2	115,8	16,4	517,4	49,5	1.528,9
Februari	902,2	109,3	65,5	53,6	1.130,6	463,5	130,6	16,3	610,4	53,7	1.794,7
Maart	1.053,7	109,1	63,5	56,6	1.282,9	435,6	140,5	21,9	598,0	66,4	1.947,3
April	1.090,0	128,2	90,4	61,8	1.370,4	524,1	136,8	25,7	686,6	53,4	2.110,4
Mei	1.058,0	119,7	57,5	59,8	1.295,0	534,8	140,3	25,1	700,2	46,0	2.041,2
Juni	1.140,4	109,2	34,6	60,7	1.344,9	549,7	141,1	17,7	708,5	82,7	2.136,1
Juli	1.146,8	92,9	27,1	61,3	1.328,1	550,7	145,1	20,5	716,3	72,4	2.116,8
Augustus	1.127,6	106,9	18,9	62,7	1.316,1	568,1	158,6	20,7	747,4	50,7	2.114,2
September ...	1.187,8	91,1	24,3	55,8	1.359,0	607,9	146,9	19,1	773,9	56,2	2.189,1

¹ Op basis van de verplichte rapportering door de instellingen die een vergunning verkregen voor het bijhouden van rekeningen voor gedematerialiseerde effecten van de Staatsschuld (art. 49 van het K.B. van 23 januari 1991).

² Banken, spaarbanken en OKI's.

³ Verzekeringsondernemingen en instellingen voor collectieve belegging.

XIX. — RENTETARIEVEN

(procenten per jaar)

1. — RENTETARIEVEN VAN DE NATIONALE BANK VAN BELGIE EN VAN HET HERDISCONTERING- EN WAARBORGINSTITUUT¹

Data van de wijzigingen	Discontovoet	Rente op de voorschotten in rekening-courant		Centraal tarief van de Bank ²	Rente op de via toewijzingen verstrekte kredieten ³	HWI-tarief voor de einddagoverschotten	
		Binnen de kredietlijnen	Buiten de kredietlijnen			Cewone tranche	Overschrijdings-tranche ⁴
p.m. 1994 1 januari	5,25	8,95	11,50	7,25	7,25	6,25	5,25
1994 7 januari	"	8,70	11,25	7,10	—	6,10	5,10
10 januari	"	"	"	"	7,10	"	"
25 januari	"	8,60	"	7,00	—	6,00	5,00
31 januari	"	8,35	11,00	6,85	6,85	5,85	4,85
7 februari	"	8,20	"	6,70	6,70	5,70	4,70
18 februari	5,00	8,05	10,50	6,55	—	5,55	4,55
21 februari	"	"	"	"	6,55	"	"
25 februari	"	7,90	"	6,40	—	5,40	4,40
28 februari	"	"	"	"	6,40	"	"
1 maart	"	7,75	"	6,25	—	5,25	4,25
7 maart	"	"	"	"	6,25	"	"
9 maart	"	7,65	"	6,15	—	5,15	4,15
14 maart	"	"	"	"	6,15	"	"
30 maart	"	7,55	"	6,05	—	5,05	4,05
1 april	"	"	"	"	6,05	"	"
7 april	"	7,45	"	5,95	—	4,95	3,95
11 april	"	"	"	"	5,95	"	"
15 april	4,75	7,30	10,00	5,80	—	4,80	3,80
18 april	"	"	"	"	5,80	"	"
20 april	"	7,20	"	5,70	—	4,70	3,70
25 april	"	"	"	"	5,70	"	"
27 april	"	7,10	"	5,60	—	4,60	3,60
29 april	"	"	"	"	5,60	"	"
4 mei	"	7,00	"	5,50	—	4,50	3,50
9 mei	"	"	"	"	5,50	"	"
10 mei	"	6,95	"	5,45	—	4,45	3,45
16 mei	4,50	6,85	9,00	5,35	5,35	4,35	3,35
18 mei	"	6,75	"	5,25	—	4,25	3,25
20 mei	"	"	"	"	5,25	"	"
1 juni	"	6,70	"	5,20	—	4,20	3,20
6 juni	"	"	"	"	5,20	"	"
8 juni	"	6,60	"	5,10	—	4,10	3,10
13 juni	"	"	"	"	5,10	"	"
15 juni	"	6,55	"	5,05	—	4,05	3,05
20 juni	"	"	"	"	5,05	"	"
22 juni	"	6,50	"	5,00	—	4,00	3,00
27 juni	"	"	"	"	5,00	"	"
29 juni	"	6,45	"	4,95	—	3,95	2,95
4 juli	"	"	"	"	4,95	"	"
13 juli	"	6,40	"	4,90	—	3,90	2,90
18 juli	"	"	"	"	4,90	"	"
22 juli	"	6,35	"	4,85	—	3,85	2,85
25 juli	"	"	"	"	4,85	"	"

¹ De op 29 januari 1991 in werking getreden hervorming van de geldmarkt en van de monetaire-beleidsinstrumenten leidde tot een fundamentele aanpassing van de officiële tarieven van de Bank. Deze zijn derhalve niet langer vergelijkbaar met de voordien toegepaste tarieven. De statistische implicaties van die breuk in de reeks worden uiteengezet in het *Tijdschrift* van de NBB, LXVI^e jaargang, deel I, n^o 5, mei 1991, terwijl de hervorming uitvoerig werd toegelicht in het Jaarverslag 1990 van de Bank.

² Dit tarief geldt binnen de individuele lijnen waarvan het totale bedrag voor alle primary dealers samen beperkt is tot een bedrag van 5,6 miljard op het einde van 1992.

³ Het betreft vooraf door de Bank bekendgemaakte tarieven voor de hoeveelheidstenders en de door de Bank in aanmerking genomen onderste limietrentes voor de toewijzingen tegen meervoudige rentetarieven. De in de tabel vermelde data stemmen overeen met de data van de toewijzingen (of transactiedata) en niet met de data van de afwikkeling in de verrekenkamer (of valutadata), behalve bij uitzondering, die twee dagen na de toewijzingsdata vallen. Als er geen gegevens vermeld zijn, heeft er geen toewijzing plaatsgevonden.

⁴ Dit tarief is van toepassing op de overschotten die meer bedragen dan 5 pct. van de individueel aan de financiële instellingen toegekende kredietlijnen.

Bibliografische referentie : *Tijdschrift* van de NBB, LXVI^e jaargang, n^o 5, mei 1991, LXVI^e jaargang, n^o 6, juni 1991.

XIX - 2. — REFERENTIETARIEVEN VAN DE SECUNDAIRE MARKT VOOR SCHATKISTCERTIFICATEN

Daggemiddelden	1 maand	2 maanden	3 maanden	6 maanden	9 maanden	12 maanden
1992	9,36	9,36	9,36	9,17	—	9,01
1993	8,52	8,32	8,15	7,44	—	6,94
1992 November	8,76	8,74	8,69	8,21	—	7,74
December	8,81	8,76	8,69	8,15	—	7,65
1993 Januari	8,37	8,31	8,23	7,68	—	7,25
Februari	9,14	8,98	8,84	8,07	—	7,65
Maart	8,54	8,39	8,30	7,59	—	7,19
April	8,05	8,02	7,99	7,56	—	7,16
Mei	7,29	7,26	7,20	6,90	—	6,67
Juni	6,99	6,97	6,92	6,52	—	6,39
Juli	7,71	7,42	7,21	6,68	—	6,24
Augustus	10,39	9,45	9,12	7,62	—	6,76
September	10,52	10,23	9,88	8,51	—	7,61
Oktober	9,35	9,22	9,10	8,36	—	7,43
November	8,40	8,21	7,97	7,30	—	6,75
December	7,45	7,34	7,07	6,47	—	6,17
1994 Januari	7,09	7,03	6,93	6,51	—	6,15
Februari	6,55	6,51	6,42	6,33	—	6,11
Maart	6,16	6,15	6,13	6,10	—	6,06
April	5,85	5,87	5,87	5,88	—	5,89
Mei	5,31	5,31	5,31	5,34	—	5,42
Juni	5,19	5,30	5,38	5,52	—	5,73
Juli	5,40	5,53	5,61	5,84	—	6,04
Augustus	5,18	5,35	5,51	5,79	—	6,14
September	4,99	5,20	5,37	5,76	—	6,35
Oktober	4,88	5,06	5,20	5,53	—	6,23
November	4,90	5,02	5,12	5,37	—	5,98

Bibliografische referentie : *Tijdschrift van de NBB*, LXVI* jaargang, n° 5, mei 1991.

XIX - 3. — RENTETARIEVEN OP DE INTERBANKENMARKT¹

Daggemiddelden	Overnacht	1 week	2 weken	3 weken	1 maand	2 maanden	3 maanden	6 maanden	12 maanden
1986	n.	8,17	8,20	n.	8,10	8,10	8,11	7,95	7,84
1987	n.	7,04	7,07	n.	7,02	7,04	7,10	7,23	7,38
1988	n.	6,65	6,69	n.	6,66	6,71	6,77	6,91	7,03
1989	n.	8,45	8,49	n.	8,56	8,66	8,73	8,72	8,73
1990	n.	9,68	9,70	n.	9,73	9,78	9,82	9,92	10,01
1991	n.	9,20	9,22	n.	9,27	9,34	9,39	9,44	9,46
1992	9,31	9,39	9,39	9,39	9,39	9,40	9,39	9,25	9,11
1993	8,68	8,80	8,75	8,66	8,60	8,39	8,21	7,62	7,07
1992 November	8,79	8,89	8,85	8,82	8,79	8,79	8,73	8,30	7,88
December	8,76	8,84	8,86	8,87	8,89	8,82	8,74	8,28	7,75
1993 Januari	8,53	8,57	8,54	8,48	8,42	8,35	8,28	7,82	7,32
Februari	8,86	9,17	9,17	9,15	9,20	9,02	8,92	8,35	7,79
Maart	8,56	8,79	8,73	8,64	8,61	8,43	8,34	7,78	7,31
April	8,02	8,11	8,11	8,09	8,07	8,04	8,02	7,71	7,25
Mei	7,43	7,46	7,43	7,37	7,33	7,28	7,22	6,99	6,78
Juni	7,08	7,09	7,07	7,04	7,02	6,99	6,95	6,64	6,48
Juli	7,91	8,08	8,06	7,97	7,82	7,49	7,32	6,86	6,42
Augustus	11,08	11,43	11,14	10,81	10,55	9,64	9,19	7,87	6,92
September	10,65	10,93	10,87	10,82	10,75	10,43	9,97	8,87	7,84
Oktober	9,53	9,55	9,51	9,46	9,41	9,24	9,15	8,51	7,60
November	8,87	8,78	8,70	8,56	8,46	8,27	8,05	7,41	6,86
December	7,65	7,65	7,63	7,58	7,55	7,44	7,16	6,60	6,26
1994 Januari	7,18	7,19	7,17	7,15	7,13	7,06	6,97	6,64	6,24
Februari	6,72	6,69	6,66	6,62	6,59	6,54	6,47	6,38	6,17
Maart	6,24	6,24	6,23	6,23	6,22	6,19	6,17	6,13	6,10
April	5,87	5,89	5,89	5,89	5,89	5,90	5,90	5,91	5,91
Mei	5,39	5,37	5,36	5,35	5,34	5,35	5,35	5,43	5,53
Juni	5,11	5,15	5,17	5,20	5,23	5,35	5,42	5,60	5,84
Juli	4,96	5,13	5,22	5,34	5,46	5,57	5,65	5,94	6,14
Augustus	4,89	4,96	5,04	5,14	5,23	5,39	5,55	5,86	6,23
September	4,86	4,90	4,93	4,98	5,02	5,25	5,40	5,82	6,44
Oktober	4,84	4,87	4,88	4,89	4,90	5,09	5,24	5,61	6,29
November	4,91	4,89	4,90	4,91	4,92	5,06	5,16	5,44	6,06

¹ Vanaf februari 1991 betreft het gemiddelden van tussen 14 u en 14 u30 bij verscheidene marktparticipanten opgetekende bied- en laattarieven. Doorgaans liggens die bied- en laattarieven zowat ½ procentpunt onder en boven het hier berekende gemiddelde tarief. Vóór februari 1991 gaat het om gemiddelden van de minimum- en maximumtarieven die 's morgens door de zgn. « collectieve » van vier grootbanken worden vastgesteld. Dit gemiddelde wijkt evenwel systematisch ietwat af van de gemiddelde marktrentetarieven : als vuistregel mag ervan worden uitgegaan dat deze laatste ongeveer ½ procentpunt lager liggen dan het gemiddelde van de « collectieve » richttarieven.

Bibliografische referentie : *Tijdschrift* van de NBB, LXVI^e jaargang, n^o 5, mei 1991.

XIX - 4. — DEBETRENTETARIEVEN IN BEF VAN DE BELGISCHE KREDIETINSTELLINGEN¹

Einde periode	Kortlopende kredieten		Langlopende kredieten		
	Kaskrediet	Voorschotten op vaste termijn	Lening met forfaitair lastenpercentage	Investeringskrediet	Hypothecaire lening
1993 Januari	11,96	8,70	13,37	9,02	8,15
Februari	12,44	8,57	13,69	9,29	7,74
Maart	11,95	8,87	12,91	8,31	7,79
April	11,60	8,42	12,51	8,18	7,84
Mei	11,14	8,04	11,94	8,01	7,87
Juni	10,61	7,55	11,68	7,54	7,72
Juli	11,27	7,90	11,58	8,21	7,66
Augustus	12,98	8,20	11,40	9,02	7,71
September	13,02	9,34	11,35	8,32	7,69
Oktober	13,03	8,22	11,47	8,48	7,67
November	11,26	7,44	11,42	7,81	7,47
December	10,78	7,16	11,21	7,31	7,36
1994 Januari	10,73	7,28	10,75	7,70	7,37
Februari	10,36	7,21	10,88	7,41	6,97
Maart	9,89	7,47	10,95	7,62	6,74
April	9,84	6,24	11,09	8,02	7,27
Mei	9,40	6,29	11,23	8,04	7,43
Juni	9,29	6,57	11,70	8,49	7,97
Juli	9,27	6,49	11,82	8,60	8,07
Augustus	9,26	6,61	11,68	9,07	7,93
September	9,26	6,55	12,51	9,42	8,74
Oktober	8,79	6,24	12,56	9,63	8,61
November	8,78	6,32	12,80	9,36	8,68

¹ Gewogen gemiddelden op basis van een enquête bij de kredietinstellingen volgens representatieve contracten voor elk van de vermelde intrestvoeten.

Bibliografische referentie : *Tijdschrift van de Nationale Bank van België*, LXIX^e jaargang, nr. 9, september 1994.

XIX - 5. — CREDITRENTETARIEVEN IN BEF VAN DE BELGISCHE KREDIETINSTELLINGEN¹

Einde periode	Zichtdeposito	Geregule- menteerd spaardeposito	Termijndeposito			Kasbon	
			op 15 dagen	op 3 maanden	op 3 jaar	op 1 jaar	op 5 jaar
1993 Januari	0,92	5,85	6,58	6,96	7,04	7,07	6,95
Februari	0,94	5,83	7,51	7,72	7,03	7,43	7,01
Maart	0,82	5,53	7,54	7,48	6,77	6,80	6,73
April	0,86	5,71	6,73	6,85	6,77	6,79	6,72
Mei	0,97	5,55	6,23	6,31	6,32	6,23	6,51
Juni	0,86	5,48	6,17	6,11	6,30	6,21	6,48
Juli	0,85	5,48	7,41	6,82	5,87	5,71	6,00
Augustus	0,91	5,58	9,55	8,54	5,85	6,00	6,02
September	0,85	5,48	8,50	8,16	6,05	7,03	6,02
Oktober	0,89	5,46	8,03	7,77	6,49	7,03	6,46
November	0,81	5,66	6,93	6,46	5,78	6,03	5,77
December	0,79	5,47	6,32	6,08	5,77	5,77	5,76
1994 Januari	0,82	5,79	5,78	5,72	5,59	5,77	5,53
Februari	0,84	4,33	5,55	5,63	5,52	5,33	5,50
Maart	0,98	4,41	5,32	5,48	5,85	5,49	5,89
April	1,00	4,37	4,94	4,97	5,98	5,29	6,19
Mei	0,92	4,31	4,41	4,55	6,18	5,28	6,60
Juni	0,86	4,31	4,34	4,77	6,48	5,24	6,89
Juli	0,86	4,45	3,98	4,56	6,50	5,24	7,08
Augustus	0,82	4,44	4,18	4,69	6,79	5,46	7,27
September	0,82	4,61	4,14	4,50	7,02	5,61	7,54
Oktober	0,80	4,59	4,08	4,47	7,24	5,64	7,59
November	0,82	4,60	4,09	4,43	7,08	5,53	7,52

¹ Gewogen gemiddelden op basis van een enquête bij de kredietinstellingen volgens representatieve contracten voor elk van de vermelde intrestvoeten.

Bibliografische referentie : *Tijdschrift van de Nationale Bank van België*, LXIX* jaargang, nr. 9, september 1994.

XIX - 6. — RENDEMENTSPERCENTAGES OP LANGE TERMIJN OP DE SECUNDAIRE MARKT

Daggemiddelden	Rendement per vervalt termijn							Bruto-rendement van de referentie-lening ¹	Gemiddeld netto-rendement van leningen voor 6 jaar en meer ²
	1 jaar	2 jaar	3 jaar	4 jaar	5 jaar	10 jaar	20 jaar		
1993 December	6,17	6,00	5,90	5,90	6,02	6,62	7,27	6,59	5,63
1994 Januari	6,15	5,90	5,74	5,74	5,88	6,52	7,18	6,52	5,50
Februari	6,11	5,97	5,88	5,90	6,02	6,69	7,30	6,70	5,56
Maart	6,06	6,14	6,22	6,34	6,49	7,14	7,65	7,14	5,89
April	5,89	6,04	6,22	6,41	6,63	7,28	7,77	7,29	5,97
Mei	5,42	5,81	6,18	6,49	6,77	7,54	8,00	7,54	6,06
Juni	5,73	6,23	6,67	7,02	7,31	7,99	8,43	7,98	6,35
Juli	6,04	6,50	6,86	7,10	7,31	7,96	8,49	7,95	6,44
Augustus	6,14	6,77	7,24	7,47	7,64	8,24	8,74	8,21	6,58
September	6,36	7,17	7,71	7,93	8,06	8,61	9,10	8,58	7,05
Oktober	6,23	7,13	7,69	7,87	7,99	8,47	8,98	8,45	7,05
November	5,98	6,89	7,45	7,66	7,80	8,36	8,87	8,35	7,10

¹ OLO 9 % 1991/2003 van 23.3.93 tot 11.1.94.
 OLO 7,25 % 1993/2004 van 12.1.94 tot 17.11.94.
 OLO 7,75 % 1994/2004 vanaf 18.11.94.

² Er wordt alleen rekening gehouden met leningen met een resterende looptijd van meer dan 5,5 jaar die op de particulieren zijn afgestemd en waarop van 19-7-93 tot 24-12-93 een roerende voorheffing van 10,30 pct. van toepassing was en vanaf 28-12-93 een roerende voorheffing van 13,39 pct. wordt geïnd.

XIX - 7. — RENTE OP DRIEMAANDS EURO-DEPOSITO'S¹

Daggemiddelden	Belgische frank ²	Duitse mark	Nederlandse gulden	Franse frank	Deense kroon	Iers punt ²	Italiaanse lire	Spaanse peseta	Pond sterling ²	ECU	Dollar van de Verenigde Staten	Japanse yen
1986	8,08	4,59	5,63	9,36	9,26	n.	n.	n.	10,95	8,05	6,78	5,10
1987	7,08	4,02	5,31	8,56	10,37	n.	n.	n.	9,72	7,20	7,14	4,22
1988	6,75	4,28	4,76	8,02	8,71	n.	n.	n.	10,34	6,98	7,92	4,47
1989	8,70	7,04	7,33	9,32	9,57	n.	n.	n.	13,89	9,39	9,22	5,42
1990	9,77	8,47	8,65	10,27	10,94	n.	n.	n.	14,77	10,43	8,22	7,74
1991	9,33	9,17	9,21	9,50	9,69	10,34	12,01	13,17	11,48	9,85	5,90	7,31
1992	9,32	9,38	9,28	10,23	10,78	11,85	13,80	13,30	9,56	10,53	3,72	4,37
1993	8,15	7,15	6,74	8,37	10,27	8,75	10,05	11,72	5,87	7,99	3,19	2,92
1992 November	8,66	8,83	8,70	9,76	11,00	14,92	14,18	14,12	7,10	10,27	3,71	3,71
December	8,69	8,85	8,60	11,05	13,67	17,28	13,79	15,09	7,10	10,82	3,54	3,69
1993 Januari	8,22	8,37	7,98	11,84	12,41	18,88	12,46	14,49	6,86	10,00	3,24	3,61
Februari	8,84	8,24	7,99	11,91	15,18	13,93	11,33	13,65	6,09	9,48	3,12	3,23
Maart	8,29	7,86	7,50	11,03	13,53	10,85	11,08	14,71	5,90	9,07	3,11	3,23
April	7,97	7,78	7,42	8,80	10,68	8,45	11,19	13,85	5,91	8,77	3,10	3,18
Mei	7,17	7,38	6,98	7,50	8,95	7,67	10,64	13,18	5,93	7,82	3,13	3,20
Juni	6,89	7,47	6,64	7,20	7,93	6,97	10,05	11,11	5,82	7,35	3,24	3,18
Juli	7,23	7,10	6,45	7,83	9,95	6,38	9,30	11,22	5,88	7,71	3,17	3,19
Augustus	8,91	6,50	6,24	7,46	11,09	6,41	9,17	11,00	5,79	7,52	3,16	2,96
September	9,93	6,52	6,26	7,13	10,14	6,66	8,96	9,96	5,85	7,62	3,10	2,58
Oktober	9,11	6,52	6,21	6,86	8,58	6,56	8,69	9,64	5,69	7,39	3,26	2,41
November	8,05	6,18	5,86	6,60	7,87	6,26	8,98	9,20	5,49	6,84	3,38	2,28
December	7,13	6,00	5,51	6,41	7,29	6,21	8,57	8,86	5,25	6,38	3,25	2,04
1994 Januari	6,94	5,77	5,12	6,20	6,11	5,92	8,35	8,76	5,32	6,28	3,16	2,11
Februari	6,42	5,80	5,18	6,16	6,10	5,94	8,35	8,60	5,16	6,28	3,44	2,23
Maart	6,12	5,71	5,21	6,13	5,93	6,02	8,24	8,16	5,09	6,18	3,75	2,25
April	5,86	5,46	5,21	5,90	5,94	6,10	8,04	7,86	5,17	6,04	4,01	2,24
Mei	5,31	5,05	5,02	5,53	5,72	5,68	7,75	7,68	5,11	5,78	4,52	2,16
Juni	5,37	4,94	4,95	5,44	6,01	5,52	8,02	7,67	5,06	5,86	4,53	2,09
Juli	5,62	4,84	4,82	5,52	5,92	5,54	8,47	7,75	5,11	5,87	4,76	2,11
Augustus	5,47	4,88	4,86	5,47	6,23	5,89	8,83	7,85	5,44	5,86	4,80	2,26
September	5,35	4,95	4,97	5,50	6,41	5,88	8,60	7,81	5,59	5,80	5,01	2,30
Oktober	5,20	5,07	5,11	5,53	6,25	5,54	8,82	7,82	5,85	5,89	5,51	2,32
November	5,12	5,07	5,14	5,49	6,08	5,58	8,74	7,82	5,99	5,80	5,81	2,32

¹ Tot en met 1990, gemiddelde van de bied- en laattarieven; vanaf 1991 biedtarieven.

² Rente berekend op basis van 365 dagen.

Bibliografische referentie: *Tijdschrift* van de NBB, LXVI^e jaargang, n^o 5, mei 1991.

**XIX - 8. — BRUTORENDEMENTEN OP LANGE TERMIJN OP DE SECUNDAIRE MARKT :
INTERNATIONALE VERGELIJKING**

	Nationale markten ¹							Internationale markt ²	
	België ³	Frankrijk ⁴	Nederland ⁵	Duitsland ⁶	Verenigd Koninkrijk ⁷	Verenigde Staten ⁸	Japan ⁹	VS-Dollar ¹⁰	Ecu ¹¹
1988	8,01	9,05	6,10	6,51	9,67	8,85	4,28	9,39	8,17
1989	8,59	8,78	7,21	7,00	10,19	8,50	5,05	9,29	8,76
1990	10,06	9,93	8,99	8,79	11,81	8,55	7,36	9,36	10,37
1991	9,31	9,03	8,79	8,47	10,11	7,86	6,53	8,65	9,15
1992	8,66	8,57	8,12	7,91	9,06	7,01	4,94	7,50	9,03
1993	7,22	6,72	6,21	6,54	7,47	5,87	3,95	6,57	7,44
1992 November	8,02	8,08	7,37	7,45	8,19	6,87	4,40	7,27	8,98
December	7,91	8,14	7,27	7,41	8,32	6,77	4,37	7,34	8,97
1993 Januari	7,52	7,84	6,98	7,15	8,29	6,60	4,31	7,38	8,62
Februari	7,65	7,69	6,75	6,98	7,95	6,26	3,76	6,88	8,27
Maart	7,38	7,29	6,44	6,68	7,72	5,97	4,17	6,88	7,85
April	7,43	7,08	6,49	6,73	7,89	5,97	4,40	6,78	7,79
Mei	7,38	7,11	6,52	6,86	8,15	6,04	4,58	6,76	7,76
Juni	7,19	6,90	6,48	6,84	7,96	5,96	4,34	6,55	7,56
Juli	6,99	6,69	6,25	6,66	7,62	5,81	4,21	6,55	7,44
Augustus	7,04	6,29	6,04	6,42	7,07	5,68	4,02	6,65	7,18
September	7,23	6,09	5,89	6,23	6,96	5,36	3,73	6,16	6,87
Oktober	7,20	5,90	5,72	6,04	6,87	5,33	3,58	6,13	6,78
November	6,95	5,97	5,55	6,00	6,85	5,72	3,29	5,98	6,68
December	6,65	5,74	5,41	5,88	6,26	5,78	3,04	6,14	6,50
1994 Januari	6,54	5,59	5,27	5,85	6,24	5,72	3,54	6,31	6,21
Februari	6,67	5,86	5,56	6,11	6,72	5,97	3,61	6,25	6,35
Maart	7,08	6,34	6,06	6,47	7,40	6,48	3,90	6,67	6,88
April	7,22	6,63	6,25	6,58	7,86	6,97	3,94	7,23	7,19
Mei	7,44	6,91	6,48	6,78	8,36	7,18	3,84	7,53	7,41
Juni	7,89	7,46	6,93	7,15	8,82	7,10	4,31	7,59	7,90
Juli	7,90	7,37	6,75	7,00	8,61	7,30	4,43	7,77	8,19
Augustus	8,14	7,58	6,97	7,20	8,74	7,24	4,78	7,81	8,40
September	8,53	8,03	7,38	7,59	9,01	7,46	4,56	7,89	8,74
Oktober	8,44	8,14	7,43	7,60	8,87	7,74	4,71	8,22	8,79
November	8,31	8,10	7,40	7,56	8,71	7,96	4,69	8,46	8,71

¹ Daggemiddelden, behalve voor Japan : gegevens per einde maand of gemiddelden ervan.

² Wekelijkse gemiddelden.

³ Bron : Rentenfonds : Leningen van de overheidssector voor 6 jaar en meer.

⁴ Bron : Crédit Lyonnais : Staatsleningen tegen vaste rente voor meer dan 7 jaar.

⁵ Bron : Centraal Bureau voor de Statistiek : Staatsleningen van 5 tot 8 jaar.

⁶ Bron : OESO : Leningen van de overheidssector van 7 tot 15 jaar.

⁷ Bron : OESO : Overheidspapier op 10 jaar.

⁸ Bron : OESO : Treasury bills and bonds op 10 jaar.

⁹ Bron : OESO : Leningen van de centrale regering op 10 jaar.

¹⁰ Bron : OESO : Obligaties van de overheidssector van 7 tot 15 jaar.

¹¹ Bron : OESO : Leningen van 7 tot 15 jaar.

Bibliografische referentie : Tijdschrift van de NBB, LXVI^e jaargang, n^o 5, mei 1991.

XX. — BUITENLANDSE CIRCULATIEBANKEN

1. — OFFICIEEL TARIEF OF INTERVENTIETARIEF OP DE GELDMARKT¹

(Procenten per jaar)

Maand van de wijziging	Verenigde Staten ²		Duitsland ³		Frankrijk		Italië		Nederland ³		Zwitserland ³		Japan ³	
	Disconto		Disconto		Interventietarief		Disconto		Voorschotten in rekening-courant		Disconto		Disconto	
	Datum	Tarief	Datum	Tarief	Datum	Tarief	Datum	Tarief	Datum	Tarief	Datum	Tarief	Datum	Tarief
Tarief van kracht op 31-08-1992 ...		3,00		8,75		9,60		13,25		9,25		7,00		3,25
1992 September ...			15	8,25			4	15,00	15	9,00	15	6,50		
September ...									17	8,75	25	6,00		
Oktober ...							23	14,00	22	8,50				
November ...						2	9,35							
November ...						13	9,10	13	13,00					
December ...								23	12,00	11	8,25			
1993 Januari ...									8	8,00	8	5,50		
Februari ...			5	8,00			4	11,50	11	7,75	19	5,00	4	2,50
Maart ...														
April ...					19	8,75								
April ...			23	7,25	23	8,50	23	11,00						
April ...					29	8,25			29	7,25				
Mei ...					6	8,00	21	10,50	13	7,00				
Mei ...					13	7,75								
Mei ...					25	7,50			28	6,75				
Juni ...					14	7,25	14	10,00						
Juni ...					21	7,00								
Juli ...			2	6,75	6	6,75	6	9,00	2	6,50	2	4,50		
Juli ...									30	6,25				
September ...			10	6,25					10	6,00			21	1,75
Oktober ...			22	5,75	22	6,45	22	8,00	22	5,75	22	4,25		
December ...					3	6,20			3	5,50	16	4,00		
1994 Januari ...									6	5,25				
Februari ...			18	5,25	24	6,10	18	7,50	18	5,00				
Maart ...					24	6,00								
Maart ...					31	5,90								
April ...			15	5,00	21	5,80			15	4,75	15	3,50		
April ...					28	5,70								
Mei ...					5	5,60								
Mei ...	18	3,50	13	4,50	13	5,50	13	7,00	13	4,50				
Mei ...					19	5,40								
Juni ...					2	5,30								
Juni ...					16	5,20								
Juni ...					30	5,10								
Juli ...					28	5,00								
Augustus ...	16	4,00							11	7,50				
November ...	15	4,75												

Einde periode	Verenigd Koninkrijk		Canada ³		Einde maand	Verenigd Koninkrijk		Canada ³	
	Interventietarief		Disconto			Interventietarief		Disconto	
1989	14,75		12,47		1993 Augustus	5,88		4,99	
1990	13,75		11,72		September	5,88		4,90	
1991	10,38		7,67		Oktober	5,88		4,63	
1992	6,88		7,36		November	5,38		4,34	
1993	5,38		4,11		December	5,38		4,11	
1992 1 ^e kwartaal	10,38		7,49		1994 Januari	5,38		3,88	
2 ^e kwartaal	9,88		5,85		Februari	5,13		4,10	
3 ^e kwartaal	8,88		5,69		Maart	5,13		5,64	
4 ^e kwartaal	6,88		7,36		April	5,13		6,07	
1993 1 ^e kwartaal	5,88		5,36		Mei	5,13		6,59	
2 ^e kwartaal	5,88		4,79		Juni	5,13		6,92	
3 ^e kwartaal	5,88		4,90		Juli	5,13		6,04	
4 ^e kwartaal	5,38		4,11		Augustus	5,13		5,60	
1994 1 ^e kwartaal	5,13		5,64		September	5,63		5,54	
2 ^e kwartaal	5,13		6,92		Oktober	5,63		5,62	
3 ^e kwartaal	5,63		5,54		November	5,63		6,04	

¹ Het betreft het meest relevante officiële tarief — discontovoet of voorschottenrente — van de centrale bank, of de rente die het meest representatief wordt geacht voor de kostprijs van de bijstand van de centrale bank aan de financiële instellingen of aan de geldmarkt. Er zij aangestipt dat de in aanmerking genomen tarieven niet alle onderling volledig vergelijkbaar zijn, vooral omdat sommige tarieven (bv. de discontovoet in de Duitse Bondsrepubliek) op discontobasis worden toegepast, terwijl andere (bv. de voorschottenrente in Nederland) na vervallen termijn worden bere-

kend. Voor meer details zie *Tijdschrift van de Nationale Bank van België*: LX^e jaargang, deel II, nr. 5, november 1985: « Ontwikkeling van de operationele waarde van de officiële tarieven in drie vreemde landen » en *ibidem* « Wijziging in hoofdstuk XX « Buitenlandse circulatiebanken » van het statistische gedeelte van het Tijdschrift ».

² Federal Reserve Bank of New York.

³ Van toepassing op het papier dat wordt gemobiliseerd binnen de door de centrale bank vastgestelde grenzen.

ECONOMISCHE WETGEVING

NOVEMBER 1994

De verstrekte inlichtingen betreffen de bepalingen die van bijzonder belang zijn voor de algemene economie van het land en, in principe, in het Belgisch Staatsblad of het Publikatieblad van de Europese Gemeenschappen werden bekendgemaakt tijdens de aangeduide periode.

Met het oog op het vergemakkelijken van het onderzoekswerk worden de teksten als volgt samengebracht :

- 1. Algemeenheden ;**
- 2. Economische en financiële reglementering ;**
- 3. Fiscale reglementering ;**
- 4. Begrotingen, schulden en rekeningen van de overheid ;**
 - 4.1. Europese Gemeenschappen ;
 - 4.2. Belgische Staat ;
 - 4.3. Gemeenschappen en Gewesten ;
 - 4.4. Lokale overheden ;
- 5. Sociale reglementering ;**
 - 5.1. Arbeid ;
 - 5.2. Sociale zekerheid en bijstand ;
- 6. Buitenlandse economische en financiële betrekkingen ;**
- 7. Diversen.**

De teksten worden voorafgegaan door alfabetisch geklasseerde sub-rubrieken ; binnen deze sub-rubrieken wordt chronologisch gerangschikt.

De belangrijkste teksten worden integraal overgenomen. De andere worden enkel vermeld, eventueel gevolgd door een cursief gedrukte verklarende nota.

De volgende afkortingen worden gebruikt :

BLEU voor *Belgisch-Luxemburgse Economische Unie*, BLWI voor *Belgisch-Luxemburgs Wisselinstituut*, BTW voor *belasting over de toegevoegde waarde* ; EG voor *Europese Gemeenschap* ; EGKS voor *Europese Gemeenschap voor Kolen en Staal* ; Euratom voor *Europese Gemeenschap voor Atoomenergie*, K.B. voor *Koninklijk Besluit*.

1. — ALGEMEENHEDEN

STRAFRECHT.

Koninklijk besluit van 24 oktober 1994 houdende uitvoeringsmaatregelen inzake de procedure voor de bemiddeling in strafzaken, *Staatsblad*, 1 november 1994, blz. 27247.

2. — ECONOMISCHE EN FINANCIËLE REGLEMENTERING

DEPOSITO- EN CONSIGNATIEKAS.

Ministerieel besluit van 18 november 1994 tot wijziging van het ministerieel besluit van 25 januari 1994 tot vaststelling van de rentevoet van de in 1994 uit te keren intresten voor de bij de Deposito- en Consignatiekas in bewaring gegeven consignaties, vrijwillige deposito's en borgtochten, *Staatsblad*, 26 november 1994, blz. 29291.

4. — BEGROTINGEN, SCHULDEN EN REKENINGEN VAN DE OVERHEID

4.2. BELGISCHE STAAT.

STAATSSCHULD.

Lineaire obligaties.

Ministerieel besluit van 3 november 1994 betreffende de aanbesteding van omruiling op 8 november 1994 van klassieke binnenlandse leningen tegen lineaire obligaties, *Staatsblad*, 8 november 1994, blz. 27596.

Ministerieel besluit van 10 november 1994 betreffende de aanbesteding van 14 november 1994 van de lening genaamd « Lineaire obligaties met variabele rentevoet - 16 maart 1999 », *Staatsblad*, 15 november 1994, blz. 28081.

Ministerieel besluit van 25 november 1994 betreffende de aanbesteding van 28 november 1994 van de leningen genaamd « Lineaire obligaties », *Staatsblad*, 29 november 1994, blz. 29564.

Openbare leningen.

Koninklijk besluit van 17 november 1994 betreffende de uitgifte van de 8 pct. kapitalisatielening 1994-2001, *Staatsblad*, 22 november 1994, blz. 28837.

Koninklijk besluit van 17 november 1994 betreffende de uitgifte van de lening 8 pct. 1994-2001, *Staatsblad*, 22 november 1994, blz. 28839.

Ministerieel besluit van 21 november 1994 betreffende de uitgifte van de 8 pct. lening 1994-2001, *Staatsblad*, 24 november 1994, blz. 29069.

Ministerieel besluit van 21 november 1994 betreffende de uitgifte van de 8 pct. kapitalisatielening 1994-2001, *Staatsblad*, 24 november 1994, blz. 29070.

4.3. GEMEENSCHAPPEN EN GEWESTEN.

SCHULDEN VAN DE GEMEENSCHAPPEN EN DE GEWESTEN.

Koninklijk besluit van 16 november 1994 betreffende de effecten waarin de schuld van de Gemeenschappen en Gewesten wordt belichaamd, *Staatsblad*, 29 november 1994, blz. 29560.

6. — BUITENLANDSE ECONOMISCHE EN FINANCIËLE BETREKKINGEN

BUITENLANDSE BETREKKINGEN VAN BELGIE.

Samenwerkingsakkoord van 8 maart 1994 tussen de Federale Staat, de Gemeenschappen en de Gewesten met betrekking tot de vertegenwoordiging van het Koninkrijk België in de Ministerraad van de Europese Unie, *Staatsblad*, 17 november 1994, blz. 28209.

Samenwerkingsakkoord tussen de Federale Staat, de Gemeenschappen en de Gewesten en het Verenigd College van de Gemeenschappelijke Gemeenschapscommissie met betrekking tot de vertegenwoordiging van het Koninkrijk België in de Ministerraad van de Europese Unie, *Staatsblad*, 17 november 1994, blz. 28222.

Kaderakkoord van 30 juni 1994 tot samenwerking tussen de Federale Staat, de Gemeenschappen en de Gewesten over de vertegenwoordiging van het Koninkrijk België bij de Internationale Organisaties, waarvan de werkzaamheden betrekking hebben op gemengde bevoegdheden, *Staatsblad*, 19 november 1994, blz. 28706.

EUROPESE ECONOMISCHE RUIMTE.

Verordening (EG) nr 2894/94 van de Raad van 28 november 1994 houdende bepaalde wijzen van toepassing van de Overeenkomst betreffende de Europese Economische Ruimte, *Publikatieblad* nr. L 305 van 30 november 1994, blz. 6.

Deze verordening bepaalt de wijze van uitbreiding tot de EER van de Europese regeling bestrijken de een sektor die onder het Europese Economische Ruimte-akkoord valt.

EUROPESE GEMEENSCHAP.

Verordening (EG, Euratom) nr 2728/94 van de Raad van 31 oktober 1994 tot instelling van een Garantiefonds, *Publikatieblad* nr. L 293 van 12 november 1994, blz. 1.

Dit Fonds wordt ingesteld ter dekking van de risico's verbonden aan de leningen en aan de garanties op leningen van derde landen of ten behoeve van projecten in derde landen. Zijn middelen zijn bestemd voor het uitbetalen van de crediteuren van de Gemeenschap wanneer de nemer van een door de Gemeenschap toegekende of gegarandeerde lening in gebreke blijft.

Besluit van de Raad van 31 oktober 1994 betreffende het stelsel van eigen middelen van de Europese Gemeenschappen, *Publikatieblad* nr. L 293 van 12 november 1994, blz. 9.

Uittreksels

Overwegende dat de Gemeenschappen luidens bovengenoemde conclusies (van de Europese Raad te Edinburgh) tussen nu en 1999 kunnen beschikken over een maximumbedrag aan eigen middelen ten belope van 1,27 % van het totaal van de BNP's van de Lid-Staten ;

Overwegende dat om, overeenkomstig het aan het Verdrag betreffende de Europese Unie gehechte Protocol betreffende economische en sociale samenhang, rekening te houden met het vermogen van de individuele Lid-Staten om aan het stelsel van eigen middelen bij te dragen en voor de minder welvarende Lid-Staten de regressieve elementen bij te stellen die in het huidige stelsel van eigen middelen bestaan, de regels voor de financiering van de Gemeenschappen nogmaals gewijzigd moeten worden :

- door het maximale uniforme percentage dat op de uniforme grondslag van de BTW van iedere Lid-Staat moet worden toegepast, in de periode 1995 tot en met 1999 in gelijke stappen te verlagen van 1,4 tot 1,0 ;*
- door vanaf 1995 de BTW-grondslag voor de Lid-Staten die in 1991 een BNP per inwoner hadden van minder dan 90 % van het gemiddelde van de Gemeenschap, namelijk Griekenland, Spanje, Ierland en Portugal, tot 50 % van het BNP te beperken en voor de overige Lid-Staten de grondslag in de periode 1995 tot en met 1999 in gelijke stappen te verminderen van 55 naar 50 %.*

Beschikking van de Raad van 31 oktober 1994 betreffende de begrotingsdiscipline, *Publikatieblad* nr. L 293 van 12 november 1994, blz. 14.

Deze beschikking versterkt en zet de bij Beschikking 88/377/EEG van de Raad ingevoerde begrotingsdiscipline voort. Ze heeft in het bijzonder betrekking tot de uitgaven van het EOGFL, afdeling garantie en de reserves in verband met externe acties, namelijk de reserve voor leningen en garanties op leningen en de reserve voor spoedhulp.

Verordening (EG, Euratom) nr. 2729/94 van de Raad van 31 oktober 1994 tot wijziging van Verordening (EEG, Euratom) nr.1552/89 houdende toepassing van Besluit 88/376/EEG, Euratom betreffende het stelsel van eigen middelen van de Gemeenschappen, *Publikatieblad* nr. L 293 van 12 november 1994, blz. 5.

Deze verordening wijzigt de Verordening nr 1552/89/EG met het oog op de boeking van de eigen middelen overeenstemmende met de reserves in verband met externe acties.

Verordening (EGKS, EG, Euratom) nr 2730/94 van de Raad van 31 oktober 1994 tot wijziging van het Financieel Reglement van 21 december 1977 van toepassing op de algemene begroting der Europese Gemeenschappen, *Publikatieblad* nr. L 293 van 12 november 1994, blz. 7.

LIJST VAN REEDS VERSCHENEN « STUDIENOTA'S »

De *Studienota's* bevatten analyse- en onderzoekswerk dat niet in het *Tijdschrift* wordt gepubliceerd. Om een exemplaar te verkrijgen of om zich te laten inschrijven op de lijst van geadresseerden, richt men zich tot de Dienst Documentatie van de Nationale Bank van België (de Berlaimontlaan 14, 1000 Brussel). Belangstellenden dienen aan te duiden of ze de Nederlandse of de Franse versie wensen.

- Studienota nr. 1 :** Raming van de budgettaire weerslag van een vermindering van de roerende voorheffing van 25 tot 10 pct., door E. Jacobs en Th. Timmermans.
- Studienota nr. 2 :** Evolutie van de resultaten en de financiële structuur van de ondernemingen, door M. Asseau en Ph. Quintin.
- Studienota nr. 3 :** Bijzondere wet van 16 januari 1989 betreffende de financiering van de Gemeenschappen en Gewesten, door J. Claeys en H. Famerée.
- Studienota nr. 4 :** Het « sneeuwbaaleffect » van de rentelasten op de overheids-schuld, door J. Claeys en H. Famerée.
- Studienota nr. 5 :** Verloop van de resultaten en van de financiële structuur van de ondernemingen in 1988, door M. Asseau en Ph. Quintin.
- Studienota nr. 6 :** Omvang en structuur van de valutamarkten in België en in het buitenland, door P. Demarsin.
- Studienota nr. 7 :** Marktaandeelen van de producenten van de BLEU op de binnen- en buitenlandse markten, door A. Nyssens en Gh. Pouillet.
- Studienota nr. 8 :** Verloop van de resultaten en van de financiële structuur van de ondernemingen in 1989, door Ph. Quintin en P. Tellier.
- Studienota nr. 9 :** Weerslag van de verlaging van het tarief van de roerende voorheffing op de financiële markten en de overheidsfinanciën, door J. Claeys, M. Druant, D. Gosset, A. Mulkay, C. Rigo, Th. Timmermans.
- Studienota nr. 10 :** Verloop van de resultaten en van de financiële structuur van de ondernemingen in 1991, door Ph. Quintin en P. Van Overwaelle.
- Studienota nr. 11 :** Omvang en structuur van de valutamarkt in België, door G. Van Craenenbroeck en N. Vandecan.

LITERATUUR

IN VERBAND MET DE ECONOMISCHE EN FINANCIËLE AANGELEGENHEDEN DIE VAN BELANG ZIJN VOOR BELGIE

Onderstaande literatuurlijst sluit aan bij die welke in het voorafgaande Tijdschrift is gepubliceerd. De in aanmerking genomen werken en artikels zijn in alfabetische volgorde van de belangrijkste trefwoorden gerangschikt. Voor de meeste boeken en tijdschriften worden respectievelijk de ISBN- en de ISSN-nummers vermeld. Elk boek draagt een signatuur waarvan het numerieke deel overeenstemt met de verkorte decimale classificatie die bij de Nationale Bank in gebruik is. De artikels dragen de signatuur van het tijdschrift waarin zij zijn opgenomen. Een verkorte versie van de decimale classificatie werd in het januarinummer 1974 gepubliceerd en kan op aanvraag worden verkregen bij de Documentatiedienst van de Nationale Bank van België, de Berlaimontlaan 14, 1000 Brussel. De volledige classificatie, alsmede de vermelde werken en artikels, kunnen worden geraadpleegd in de Wetenschappelijke Bibliotheek van de Bank.

Er zij aan herinnerd dat deze literatuurlijst de jaarverslagen van instellingen noch de statistische bronnen overneemt.

*
* *

AMBLER, Steve

Stochastic depreciation and the business cycle / AMBLER, Steve; PAQUET, Alain., 1994. - N° 1, February 1994, p. 101-116.
(INTERNATIONAL ECONOMIC REVIEW, ISSN 0020-6598; 35)

BULLETIN VAN DE GENERALE BANK

Het gezinsvermogen in België, 1994. - N° 349, april 1994, p. 1-7.
(BULLETIN VAN DE GENERALE BANK; 1994)

339.3 ARRO

BE 27CN

ARRONDEL, Luc

Cycle de vie et composition du patrimoine : un regard théorique / ARRONDEL, Luc.
Paris : Economica, 1993. - XLVIII+146 p.
(Approfondissement de la Connaissance économique)
ISBN 2-7178-2410-3

BULLETIN VAN DE GENERALE BANK

Het grensoverschrijdende betalingsverkeer, 1994. - N° 349, april 1994, p. 8-11.
(BULLETIN VAN DE GENERALE BANK; 1994)

334 ARTH

BE 27CN

ARTHUR ANDERSEN

European banking and capital markets : a strategic forecast / ARTHUR ANDERSEN; ANDERSEN CONSULTING.
London : The Economist Intelligence Unit, 1993. - X+214 p.
(EIU Research Report; N351)
ISBN 0-85058-766-2

BULLETIN VAN DE GENERALE BANK

De Belgische financiële markten, 1994. - Speciale editie, mei 1994, 16 p.
(BULLETIN VAN DE GENERALE BANK; 1994)

BE 678

333.10 CAPI

BIQUET-MATHIEU, Christine

Commentaire sommaire de la loi relative au crédit à la consommation en rapport avec le notariat / BIQUET-MATHIEU, Christine., 1994. - N° 2854, avril 1994, p. 154-194.
(REVUE DU NOTARIAT BELGE; 120)

Capital

Capital markets and financial intermediation / Edit. by Colin MAYER & Xavier VIVES.
Cambridge : Cambridge University Press, 1993. - XX+357 p.
Papers of a conference held in San Sebastian in Spain on 27-28 March 1992.
ISBN 0-521-44397-0

CENTRE FOR EUROPEAN POLICY STUDIES

Financing retirement in Europe / CENTRE FOR EUROPEAN POLICY STUDIES.

Brussels : Centre for European Policy Studies, 1993. - V+95 p.

(CEPS Working Party Report; 9)

ISBN 92-9079-163-2

COMMISSION BANCAIRE ET FINANCIERE

Les établissements de crédit et les marchés de valeurs mobilières en 1992 / COMMISSION BANCAIRE ET FINANCIERE.

Bruxelles : Commission Bancaire et Financière, 1993. - 49 p.

US 65

CHRISTIANO, Lawrence J.

The effects of monetary policy shocks : some evidence from the flow of funds / CHRISTIANO, Lawrence J.; EICHENBAUM, Martin; EVANS, Charles., 1994. - N° 4699, April 1994, 52 p.

(NBER WORKING PAPER SERIES - NATIONAL BUREAU OF ECONOMIC RESEARCH; 1994)

US 65

CUMMINS, Jason G.

The tax sensitivity of foreign direct investment : evidence from firm-level panel data / CUMMINS, Jason G.; HUBBARD, R. Glenn., 1994. - N° 4703, April 1994, 36 p.

(NBER WORKING PAPER SERIES - NATIONAL BUREAU OF ECONOMIC RESEARCH; 1994)

BE 114

COLASANTI, Fabio

Economic policy co-ordination in stage II of economic and monetary union / COLASANTI, Fabio., 1994. - N° 27, 1994, p. 17-21.

(ECU, ISSN 0775-5082; 1994)

333.40 DEMO

de MOURGUES, Michelle

La monnaie : système financier et théorie monétaire / de MOURGUES, Michelle. - 3^e édit.

Paris : Economica, 1993. - 696 p.

ISBN 2-7178-2533-9

BE 183A

COLMANT, Bruno

Le contrat BIBOR 3 mois de Belfox. Mécanisme de fonctionnement et proposition de traitement comptable / COLMANT, Bruno., 1994. - N° 14, avril 1994, p. 237-245.

(COMPTABILITE ET FISCALITE PRATIQUES; 1994)

BE 502

DE NEVE, Doris

De nieuwe gemeentelijke boekhouding / DE NEVE, Doris., 1994. - N° 3, april 1994, p. 3-7.

(ACCOUNTANCY EN BEDRIJFSKUNDE - MAAND-SCHRIFT; 14)

DESROSIERES, Alain

La politique des grands nombres : histoire de la raison statistique / DESROSIERES, Alain.
Paris : La Découverte, 1993. - 437 p.

ISBN 2-7071-2253-X

Financial

Financial optimization / Edit. by Stavros A. ZENIOS.
Cambridge : Cambridge University Press, 1993. - XVII+350 p.

Papers of a conference held at the Wharton School, University of Pennsylvania in November 1989.

ISBN 0-521-41905-0

FR 46

331.3 GENE

DREZE, Jacques H.

Croissance et emploi : l'ambition d'une initiative européenne / DREZE, Jacques H.; MALINVAUD, Edmond; DE GRAUWE, Paul; GEVERS, Louis; ITALIANER, Alexander; LEFEBVRE, Olivier., 1994. - N° 49, avril 1994, p. 247-288.

(OBSERVATIONS ET DIAGNOSTICS ECONOMIQUES - REVUE DE L'OFCE; 1994)

GENEREUX, Jacques

Introduction à la politique économique / GENEREUX, Jacques.

Paris : Seuil, 1993. - 361 p.

(Points. Economie; 35)

ISBN 2-02-013495-0

334 DUPR

JP 11

DUPRE, Bruno

EEC merger control and the oligopoly : legal and economic analysis in the light of the American experience / DUPRE, Bruno.

Florence : European University Institute, 1993. - 157 p.

(EUI Monographs in Law; 1)

ISBN 92-9084-004-8

GALOR, Oded

Tariffs, income distribution and welfare in a small overlapping-generations economy / GALOR, Oded., 1994. - N° 1, February 1994, p. 173-192.

(INTERNATIONAL ECONOMIC REVIEW, ISSN 0020-6598; 35)

334 EURO

331.10 GIER

EUROPEAN COMMUNITIES

Trade and foreign investment in the Community's regions : the impact of economic reform in Central and Eastern Europe / EUROPEAN COMMUNITIES.

Luxembourg : Office for Official Publications of the European Communities, 1993. - 157 p.

(Regional Development Studies; 7)

ISBN 92-826-5583-0

GIERSCH, Herbert

Openness for prosperity : essays in world economics / GIERSCH, Herbert.

Cambridge, Mass. : MIT Press, 1993. - VI+352 p.

ISBN 0-262-07148-7

GNAN, Ernest

Granting independence to national central banks :
Treaty provisions and recent initiatives in Member
States / GNAN, Ernest., 1994. - N° 27, 1994, p. 37-43.
(*ECU*, ISSN 0775-5082; 1994)

KAJÜTER, Peter

Internationale strategische Allianzen im europäischen
Finanzsektor / KAJÜTER, Peter., 1994. - N° 4, April
1994, p. 196-201.
(*DIE BANK*; 1994)

331.16 GROW

330.0 LÖWE

Growth

The growth of the bank as institution and the devel-
opment of money-business law / Edit. by Vito
PIERGIOVANNI.
Berlin : Duncker & Humblot, 1993. - 358 p.
(*Comparative Studies in Continental and Anglo-
American Legal History*; 12)
ISBN 3-428-07624-9

LÖWENTHAL, Paul

Economie et finances publiques : principes et prati-
ques / LÖWENTHAL, Paul.
Bruxelles : De Boeck-Wesmael, 1993. - 238 p.
(*Ouvertures économiques : Balises*)
ISBN 2-8041-1735-9

JP 11

BE 99

HARTLEY, Peter R.

Interest rates in a credit constrained economy /
HARTLEY, Peter R., 1994. - N° 1, February 1994,
p. 23-60.
(*INTERNATIONAL ECONOMIC REVIEW*, ISSN
0020-6598; 35)

MATTHIJS, H.

Ontstaan en werking van het Europees Monetair Stel-
sel / MATTHIJS, H., 1994. - N° 3, mai-juin 1994,
p. 57-103.
(*BULLETIN DE DOCUMENTATION - MINISTERE DES
FINANCES*; 1994)

330.3 HERM

333.130 MOLY

HERMES

HERMES : Harmonised Econometric Research for
Modelling Economic Systems / Edit. by COMMISSION
OF EUROPEAN COMMUNITIES.
Amsterdam : North-Holland, 1993. - VI+719 p.
ISBN 0-444-89760-7

MOLYNEUX, Phil

Market structure and performance in European bank-
ing / MOLYNEUX, Phil; FORBES, W.
Bangor : University College of North Wales, Institute
of European Finance, 1993. - 13 p.
(*IEF Research Papers in Banking and Finance*; 93/5)

Mondialisation

Mondialisation et régionalisation : un défi pour l'Europe / Sous la dir. de Jean-louis MUCCHIELLI & Fred CELIMENE.

Paris : Economica, 1993. - XIII+550 p.

(*Approfondissement de la Connaissance économique*)

Septième colloque bi-annuel tenu à Fort-de-France en mai 1992.

ISBN 2-7178-2549-5

OBST, Georg

Geld-, Bank- und Börsenwesen / OBST, Georg; HINTNER, O.; hrsg. von Norbert KLOTEN und Johann Heinrich von STEIN. - 39. Aufl.

Stuttgart : Poeschel, 1993. - XXXVI+1331 p.

ISBN 3-7910-0684-3

BE 114

US 65

MORISSET, Alain

La procédure concernant les déficits excessifs / MORISSET, Alain., 1994. - N° 27, 1994, p. 22-26.

(*ECU, ISSN 0775-5082; 1994*)

OBSTFELD, Maurice

Exchange rate dynamics redux / OBSTFELD, Maurice; ROGOFF, Kenneth., 1994. - N° 4693, April 1994, 32 p.

(*NBER WORKING PAPER SERIES - NATIONAL BUREAU OF ECONOMIC RESEARCH; 1994*)

334 NATI

332.8 POLA

National

National budgeting for economic and monetary union / Edit. by Aaron WILDAVSKY & Eduardo ZAPICO-GOÑI. Maastricht : European Institute of Public Administration, 1993. - X+220 p.

ISBN 90-6779-076-1

POLACHEK, Solomon W.

The economics of earnings / POLACHEK, Solomon W.; SIEBERT, W. Stanley.

Cambridge : Cambridge University Press, 1993. - XVI+367 p.

ISBN 0-521-36728-X

334 NEWD

336.3 POLI

New

New dimensions in regional integration / Edit. by Jaime DE MELO & Arvind PANAGARIYA.

Cambridge : Cambridge University Press, 1993. - XXVIII+473 p.

ISBN 0-521-44431-4

Political

The political economy of government debt / Edit. by Harrie A.A. VERBON & Frans A.A.M. VAN WINDEN. Amsterdam : North-Holland, 1993. - XIV+325 p.

(*Contributions to Economic Analysis; 219*)

Papers presented at De Nederlandsche Bank in Amsterdam in June 1990.

ISBN 0-444-89052-1

Tijdschrift van de Nationale Bank van België

VERSCHIJNT MAANDELIJKS

INHOUD

LXIX^e Jaargang — Oktober-december 1994

*Nummer van
het Tijdschrift*

Aanpassingen in hoofdstuk XIV « Financiële instellingen » van het gedeelte « Statistieken »
van het *Tijdschrift* 10

STATISTIEKEN

Voornaamste gebruikte afkortingen.

Conventionele tekens.

I. — Nationale rekeningen en conjunctuurtests.

- | | |
|---|----------|
| 1. Verdeling van het nationaal produkt over de produktiefactoren | I - 1 |
| 2. Bruto toegevoegde waarde, tegen marktprijzen, per activiteitsklasse | I - 2 |
| 3. Besteding van het nationaal produkt : | |
| a) Ramingen in werkelijke prijzen | I - 3a |
| b) Ramingen in prijzen van 1985 | I - 3b |
| 4. Conjunctuurtests : | |
| a) Getalwaarde van de synthetische curven | I - 4a |
| b) Verwerkende nijverheid : | |
| — getalwaarde van de synthetische curve en van haar componenten | I - 4b.1 |
| — brutoresultaten per sector | I - 4b.2 |
| — getalwaarde van de regionale synthetische curven en van hun componenten | I - 4b.3 |
| — brutoresultaten per gewest | I - 4b.4 |
| c) Bouwnijverheid : | |
| — getalwaarde van de synthetische curve en van haar componenten | I - 4c.1 |
| — brutoresultaten per sector | I - 4c.3 |
| d) Handel : | |
| — getalwaarde van de synthetische curve en van haar componenten | I - 4d |
| 5. Investerings in vaste kapitaalgoederen in de verwerkende nijverheid | I - 5 |

II. — Bevolking, werkgelegenheid, werkloosheid.

- | | |
|--|--------|
| 1. Bevolking, vraag naar en aanbod van arbeidsplaatsen | II - 1 |
| 2. Werkloosheid en openstaande betrekkingen | II - 2 |

III. — Landbouw en visserij.

- | | |
|----------------------|---------|
| 1. Landbouw | III - 1 |
| 2. Zeevisserij | III - 2 |

IV. — Nijverheid.

- | | |
|---|--------|
| 1. Industriële produktie | IV - 1 |
| 2. Produktie van de verwerkende nijverheid — Indeling naar de bedrijfstak | IV - 2 |
| 3. Energie | IV - 3 |
| 4. Metaal | IV - 4 |
| 5. Bouwnijverheid | IV - 5 |
| 6. Industriële produktie der landen van de Europese Economische Gemeenschap | IV - 6 |

V. — Diensten.

- | | |
|--|--------|
| 1. Vervoer : | |
| a) Activiteit van de NMBS en de Sabena | V - 1a |
| b) Zeevaart | V - 1b |
| c) Binnenscheepvaart | V - 1c |
| 2. Toerisme — Overnachtingen van toeristen in België | V - 2 |
| 3. Binnenlandse handel : | |
| a) Verkoop van de detailhandel | V - 3a |
| 4. Verrekenkamers : | |
| a) Aantal verrichtingen | V - 4a |
| b) Bedrag van de verrichtingen | V - 4b |

VI. — Inkomens.

- 1. Bezoldigingen van de werknemers VI - 1
- 2. Gemiddelde brutobezoldigingen van de werknemers in de nijverheid VI - 2

VII. — Prijsindexcijfers.

- 1. Grondstoffen VII - 1
- 2. a) Indexcijfers der produktie- en invoerprijzen en zijn bestanddelen VII - 2a
- b) Indexcijfers der industriële produktieprijzen VII - 2b
- 3. Consumptieprijzen in België :
 - a) Indeling in 4 groepen VII - 3a
 - b) Indeling volgens het Bureau voor de Statistiek der Europese Gemeenschappen VII - 3b

VIII. — Buitenlandse handel van de BLEU.

- 1. Algemene tabel VIII - 1
- 2. Uitvoer van de BLEU : Indeling volgens secties van de type-classificatie voor de internationale handel :
 - a) Miljarden franken VIII - 2a
 - b) Indexcijfers van de gemiddelde waarden per eenheid VIII - 2b
 - c) Hoeveelheidsindexcijfers VIII - 2c
- 3. Invoer van de BLEU : Indeling volgens secties van de type-classificatie voor de internationale handel :
 - a) Miljarden franken VIII - 3a
 - b) Indexcijfers van de gemiddelde waarden per eenheid VIII - 3b
 - c) Hoeveelheidsindexcijfers VIII - 3c
- 4. Indeling naar het gebruik der produkten :
 - a) Miljarden franken VIII - 4a
 - b) Indexcijfers van de gemiddelde waarden per eenheid VIII - 4b
 - c) Hoeveelheidsindexcijfers VIII - 4c
- 5. Geografische spreiding VIII - 5

IX. — Betalingsbalans van de BLEU.

- 1-2-3. Balans op transactiebasis :
 - Jaarcijfers IX - 1
 - Saldi per kwartaal IX - 2
 - Ontvangsten en uitgaven per kwartaal IX - 3
- 4. Balans op kasbasis IX - 4
- 5. Verrichtingen met het buitenland, verrichtingen in buitenlandse valuta's van de ingezetenen met de Belgische en Luxemburgse kredietinstellingen en deviezenverrichtingen op termijn IX - 5
- 6. Voor de betaling van in- en uitvoer gebruikte valuta's IX - 6

X. — Valutamarkt.

- 1. Indicatieve valutakoersen :
 - a) EEG-landen X - 1a
 - b) Andere dan EEG-landen X - 1b
- 2. Europees Monetair Stelsel :
 - a) Spilkoersen van de Ecu, bilaterale spilkoersen en koersen waarop interventie verplicht is gesteld X - 2a
 - b) Agio of disagio van de verschillende munten t.o.v. de Belgische frank X - 2b
 - c) Afwijkingsindicatoren X - 2c
 - d) Samenstelling en relatieve gewichten van de Ecu; afwijkingsintervallen X - 2d
- 3. Effectieve wisselkoersen X - 3

XI. — Overheidsfinanciën.

1. Officiële schuld van de Schatkist	XI - 1
2. Nominale verandering van de officiële schuld en netto te financieren saldo van de Schatkist	XI - 2
3. Samenstelling van het netto te financieren saldo van de Schatkist	XI - 3
4. Indeling van de ontvangsten van de nationale overheid, de gemeenschappen en de gewesten	XI - 4
5. Netto financieel tekort of overschot van de subsectoren en van de gezamenlijke overheid	XI - 5
6. Nieuwe verplichtingen en vorming van financiële activa door de overheid	XI - 6
7. Financiële activa in het bezit van de overheid	XI - 7
8. Uitstaande bedragen van de schulden en financiële activa van de overheid ...	XI - 8

XII. — Globalisaties van de jaarrekeningen van de niet-financiële ondernemingen.

1. Geheel van de niet-financiële ondernemingen :	
a) Globalisatie van de balansen na winstverdeling	XII - 1a
b) Globalisatie van de resultatenstromen :	
1. Volledige en verkorte schema's	XII - 1b.1
2. Volledige schema's	XII - 1b.2
c) Globalisatie van de investeringsstromen	XII - 1c
d) Ratio's berekend op basis van de globalisaties van jaarrekeningen	XII - 1d
2. Verwerkende nijverheid :	
a) Globalisatie van de balansen na winstverdeling	XII - 2a
b) Globalisatie van de resultatenstromen :	
1. Volledige en verkorte schema's	XII - 2b.1
2. Volledige schema's	XII - 2b.2
c) Globalisatie van de investeringsstromen	XII - 2c
d) Ratio's berekend op basis van de globalisaties van jaarrekeningen	XII - 2d
3. Handel :	
a) Globalisatie van de balansen na winstverdeling	XII - 3a
b) Globalisatie van de resultatenstromen :	
1. Volledige en verkorte schema's	XII - 3b.1
2. Volledige schema's	XII - 3b.2
c) Globalisatie van de investeringsstromen	XII - 3c
d) Ratio's berekend op basis van de globalisaties van jaarrekeningen	XII - 3d
4. Particuliere niet-financiële diensten :	
a) Globalisatie van de balansen na winstverdeling	XII - 4a
b) Globalisatie van de resultatenstromen :	
1. Volledige en verkorte schema's	XII - 4b.1
2. Volledige schema's	XII - 4b.2
c) Globalisatie van de investeringsstromen	XII - 4c
d) Ratio's berekend op basis van de globalisaties van jaarrekeningen	XII - 4d

XIII. — Financiële rekeningen.

1. Middelenstromen per sector	XIII - 1
2. Wijzigingen in de vorderingen en verplichtingen in 1992 — synthese	XIII - 2
3. Wijzigingen in 1992, in de vorderingen en verplichtingen binnen de Belgische economie	XIII - 3

XIV. — Financiële instellingen.

1. a) Balansen van de Nationale Bank van België	XIV - 1a
b) Weekstaten van de Nationale Bank van België	XIV - 1b
2. Netto goud- en deviezenreserves à contant van de Nationale Bank van België	XIV - 2
3. Algemene staat der banken	XIV - 3
3. Rentenfonds	XIV - 3 (1)
4. Algemene staat der spaarbanken en der ondernemingen onderworpen aan hoofdstuk I van de wet van 10 juni 1964	XIV - 4a,b,c
4. a) Balansen van de gezamenlijke kredietinstellingen	XIV - 4a (1)
b) Balansen van de zeven grote kredietinstellingen naar Belgisch recht	XIV - 4b (1)
c) Balansen van de overige kredietinstellingen naar Belgisch recht	XIV - 4c (1)
d) Balansen van de bijkantoren	XIV - 4d (1)
5. a) Algemene Spaar- en Lijfrentekas-Bank	XIV - 5a
b) Algemene Spaar- en Lijfrentekas-Verzekeringen	XIV - 5b
5. a) Posten buiten balanstelling van de gezamenlijke kredietinstellingen	XIV - 5a (1)
b) Posten buiten balanstelling van de zeven grote kredietinstellingen naar Belgisch recht	XIV - 5b (1)
c) Posten buiten balanstelling van de overige kredietinstellingen naar Belgisch recht	XIV - 5c (1)
d) Posten buiten balanstelling van de bijkantoren	XIV - 5d (1)
6. Nationale Maatschappij voor Krediet aan de Nijverheid	XIV - 6
6. a) Winst- en verliesrekening van de gezamenlijke kredietinstellingen : kwartaalcijfers	XIV - 6a (1)
b) Winst- en verliesrekening van de zeven grote kredietinstellingen naar Belgisch recht : kwartaalcijfers	XIV - 6b (1)
c) Winst- en verliesrekening van de overige kredietinstellingen naar Belgisch recht : kwartaalcijfers	XIV - 6c (1)
d) Winst- en verliesrekening van de bijkantoren : kwartaalcijfers	XIV - 6d (1)
7. Gemeentekrediet van België	XIV - 7
7. a) Winst- en verliesrekening van de gezamenlijke kredietinstellingen : jaarcijfers	XIV - 7a (1)
b) Winst- en verliesrekening van de zeven grote kredietinstellingen naar Belgisch recht : jaarcijfers	XIV - 7b (1)
c) Winst- en verliesrekening van de overige kredietinstellingen naar Belgisch recht : jaarcijfers	XIV - 7c (1)
d) Winst- en verliesrekening van de bijkantoren : jaarcijfers	XIV - 7d (1)
8. Verrichtingen in postrekening	XIV - 8
8. Levensverzekeringsmaatschappijen	XIV - 8 (1)
9. Rentenfonds	XIV - 9
9. Gezamenlijke betalingen door middel van direct opeisbare bankdeposito's in Belgische franken en van tegoeden in postrekening	XIV - 9 (1)
10. Levensverzekeringsmaatschappijen	XIV - 10
10. Verrichtingen in postrekening	XIV - 10 (1)
11. Gezamenlijke betalingen door middel van direct opeisbare bankdeposito's in Belgische franken en van tegoeden in postrekening	XIV - 11 (2)

XV. — Financiële activa.

1. Monetaire aggregaten	XV - 1
2. Opsplitsing van M1	XV - 2
3. Financiële activa in het bezit van de vennootschappen en particulieren	XV - 3

(1) Vanaf het novembernummer.

(2) Afgeschaft vanaf het novembernummer.

4. Financiële activa in het bezit van de vennootschappen en particulieren. Niet-monetaire activa voor ten hoogste een jaar :
 - a) Veranderingen **XV - 4a**
 - b) Uitstaande bedragen bij de nationale financiële instellingen **XV - 4b**
5. Financiële activa in het bezit van de vennootschappen en particulieren. Activa voor meer dan een jaar **XV - 5**
6. Financiële activa in het bezit van de vennootschappen en particulieren. Activa in Belgische franken en buitenlandse valuta's bij de nationale financiële instellingen :
 - a) Veranderingen **XV - 6a**
 - b) Uitstaande bedragen **XV - 6b**

XVI. — Verplichtingen van de particulieren, de vennootschappen en de eenmanszaken.

1. Verplichtingen van de particulieren, de vennootschappen en de eenmanszaken **XVI - 1**
2. Verplichtingen van de particulieren, de vennootschappen en de eenmanszaken bij de nationale financiële instellingen :
 - a) Veranderingen in miljarden franken **XVI - 2a**
 - b) Uitstaande bedragen in miljarden franken **XVI - 2b**
3. Verplichtingen overwegend door de particulieren aangegaan — Indeling naar crediteur :
 - a) Veranderingen in miljarden franken **XVI - 3a**
 - b) Uitstaande bedragen in miljarden franken **XVI - 3b**
4. Verkopen op afbetaling, persoonlijke leningen, bank- en kredietkaarten :
 - 1) Algemene resultaten **XVI - 4.1**
 - 2) Achterstallige contracten **XVI - 4.2**
5. Hypothecaire-kredietaanvragen en hypotheekinschrijvingen :
 - 1) Aanvragen van hypothecair krediet voor de financiering van de huisvesting, ingediend bij de belangrijkste Belgische financiële instellingen **XVI - 5.1**
 - 2) Hypotheekinschrijvingen **XVI - 5.2**
6. Verplichtingen van de vennootschappen en de eenmanszaken bij de nationale financiële instellingen :
 - a) Veranderingen in miljarden franken **XVI - 6a**
 - b) Uitstaande bedragen in miljarden franken **XVI - 6b**
7. Verplichtingen van de vennootschappen en de eenmanszaken bij de banken :
 - a) Veranderingen in miljarden franken **XVI - 7a**
 - b) Uitstaande bedragen in miljarden franken **XVI - 7b**
8. Verplichtingen van de vennootschappen en de eenmanszaken bij de spaarbanken en de ondernemingen waarop hoofdstuk I van de wet van 10 juni 1964 van toepassing is :
 - a) Veranderingen in miljarden franken **XVI - 8a**
 - b) Uitstaande bedragen in miljarden franken **XVI - 8b**
9. Verplichtingen van de vennootschappen en de eenmanszaken bij de kredietinstellingen van de overheidssector :
 - a) Veranderingen in miljarden franken **XVI - 9a**
 - b) Uitstaande bedragen in miljarden franken **XVI - 9b**
10. Verplichtingen van de vennootschappen tegenover het buitenland **XVI - 10**
11. Disconto-, voorschotten- en acceptkredieten bij hun oorsprong verleend door de banken, de Algemene Spaar- en Lijfrentekas, de Nationale Maatschappij voor Krediet aan de Nijverheid en de Nationale Kas voor Beroepskrediet aan de bedrijven en de particulieren en aan het buitenland :
 - 1) Kredieten van een miljoen frank of meer waarvan de begunstigde een Belgische ingezetene is **XVI - 11.1**
 - 2) Kredieten van een miljoen frank of meer waarvan de begunstigde een niet-ingezetene is **XVI - 11.2**

XVII. — Kapitaalmarkt.

1. Obligaties in Belgische franken voor meer dan een jaar, uitgegeven door de overheid	XVII - 1
2. Obligaties en kasbons in Belgische franken voor meer dan een jaar per emissiesector	XVII - 2
3. Obligaties en kasbons in Belgische franken voor meer dan een jaar : netto-uitgiften en -verwervingen door de particulieren en de vennootschappen ...	XVII - 3
4. Obligaties en kasbons in Belgische franken voor meer dan een jaar : indeling naar emissie- en houdersectoren	XVII - 4
5. Houderschap van de gedematerialiseerde lineaire obligaties	XVII - 5
6. Openbare uitgiften, door de overheidssector, van in Belgische franken luidende obligaties voor meer dan een jaar	XVII - 6
7. Aanbestedingen van lineaire obligaties	XVII - 7
8. Uitgiften van aandelen	XVII - 8
9. Beursactiviteit	XVII - 9
10. Openbare uitgiften, in België, van deelbewijzen of aandelen van instellingen voor collectieve belegging	XVII - 10
11. Aantal en inventariswaarde van de instellingen voor collectieve belegging naar Belgisch recht	XVII - 11

XVIII. — Geldmarkt.

1. Uitwerking van de geldmarkttransacties van de Nationale Bank van België ..	XVIII - 1
2. Geldmarktbeleid van de Nationale Bank van België	XVIII - 2
3. Individuele kredietlijnen van de financiële instellingen bij de Nationale Bank van België ter dekking van hun eindedagtekorten	XVIII - 3
4. Plafonds voor de mobilisering van handelspapier door de kredietinstellingen bij de Nationale Bank van België	XVIII - 4
5. Aanbestedingen van kredieten door de Nationale Bank van België	XVIII - 5
6. a) Uitgifte van driemaands schatkistcertificaten	XVIII - 6a
b) Uitgifte van zesmaands schatkistcertificaten	XVIII - 6b
c) Uitgifte van twaalfmaands schatkistcertificaten	XVIII - 6c
d) Uitgifte van speciale schatkistcertificaten	XVIII - 6d
7. Transacties op de secundaire markt van gedematerialiseerde effecten opgetekend door het effectenclearingstelsel van de Nationale Bank van België	XVIII - 7
8. Houderschap van de gedematerialiseerde schatkistcertificaten	XVIII - 8

XIX. — Rentetarieven.

1. Rentetarieven van de Nationale Bank van België en van het Herdisconteringen Waarborginstituut	XIX - 1
2. Referentietarieven van de secundaire markt voor schatkistcertificaten	XIX - 2
3. Rentetarieven op de interbankenmarkt	XIX - 3
4. Debetrentetarieven van de Belgische financiële instellingen	XIX - 4
5. Creditrentetarieven van de Belgische financiële instellingen	XIX - 5
6. Rendementspercentages op lange termijn op de secundaire markt van obligaties van de overheidssector	XIX - 6
7. Rente op driemaands Euro-deposito's	XIX - 7
8. Brutorendementen op lange termijn op de secundaire markt : internationale vergelijking	XIX - 8

XX. — Buitenlandse circulatiebanken.

1. Discontovoet	XX - 1
-----------------------	--------

Grafieken.

Conjunctuurtests	I - 4
Synthetische curven bouwnijverheid	I - 4c.2
Industriële produktie	IV - 1
Industriële produktie der EEG-landen	IV - 6
Bezoldigingen van de werknemers — Gemiddeld brutoloon per gewerkt uur	VI - 1
Gezamenlijke betalingen door middel van direct opeisbare bankdeposito's in Belgische franken en van de tegoeden in postrekening	XIV - 11
Gezamenlijke betalingen door middel van direct opeisbare bankdeposito's in Belgische franken en van de tegoeden in postrekening	XIV - 9 (1)

ECONOMISCHE WETGEVING

1. Algemeenheden.
2. Economische en financiële reglementering.
3. Fiscale reglementering.
4. Begrotingen, schulden en rekeningen van de overheid.
5. Sociale reglementering.
6. Buitenlandse economische en financiële betrekkingen.
7. Diversen.

LIJST VAN DE VERSCHENEN « STUDIENOTA'S »

LITERATUUR IN VERBAND MET DE ECONOMISCHE EN FINANCIËLE AANGELEGENHEDEN DIE VAN BELANG ZIJN VOOR BELGIE

(1) Vanaf het novembernummer.

BELGISCHE ECONOMISCHE STATISTIEKEN 1980-1990

De Nationale Bank van België heeft in het verleden reeds zes maal een verzameling van Belgische economische statistieken gepubliceerd. De eerste had betrekking op de periode 1919 tot 1928. Deze zevende uitgave behandelt de periode 1980-1990; via het eerste jaar kan aldus het verband worden gelegd met het laatste jaar van de vorige uitgave.

Dit werk bestaat net als de vorige uitgaven uit twee boekdelen: het ene bevat de technische beschrijvingen en toelichtingen, het tweede de tabellen. Er zij evenwel op gewezen dat dit keer voor eentalige tabellen is geopteerd, wat aan de voorstelling ten goede komt.

Er is immers bijzondere zorg besteed aan de leesbaarheid. Zo is de structuur van de tabellen vereenvoudigd en de presentatie ervan geharmoniseerd, wat mogelijk werd gemaakt door de gegevensbank Belgostat. Die zorg stond eveneens centraal bij het opstellen van de technische beschrijvingen, waar gestreefd is naar duidelijkheid en beknoptheid. De geïnteresseerde lezer wordt, door middel van bibliografische referenties, verwezen naar meer gespecialiseerde publikaties.

Het werk bestaat uit twee delen: het eerste deel is gewijd aan de retrospectieve reeksen; het tweede deel — veruit het meest omvangrijke — heeft betrekking op de jaren tachtig. Voor dit laatste deel heeft men een geringer aantal tabellen geselecteerd, waarbij diegene de voorkeur genoten die de meest relevante informatie bevatten op het gebied van macro-economische en financiële statistieken. De vermenigvuldiging van het statistische materiaal in bepaalde domeinen maakt die selectie absoluut noodzakelijk. Zo zijn sommige gedetailleerde tabellen betreffende de buitenlandse handel en de betalingsbalans weggelaten, terwijl er nieuwe tabellen zijn opgenomen met betrekking tot de rekeningen van de niet-financiële ondernemingen en het Europees Monetair Stelsel.

De volgorde van de hoofdstukken is dezelfde als die in het huidige maandelijkse Tijdschrift. Zij wijkt derhalve enigszins af van die in de vorige uitgave. Dat is voornamelijk het geval in het financiële gedeelte. De resultaten van de gedurende het decennium uitgevoerde tellingen en onderzoeken zijn in deze uitgave niet opgenomen, maar de erop betrekking hebbende bibliografische referenties staan in de bijlage vermeld.

Er is voor de eerste maal ook een versie op geautomatiseerde drager beschikbaar. Het hele werk, dat wil zeggen de teksten en de tabellen met statistieken voor de periode 1980-1990, staat op een set van vijf diskettes, in een formaat dat door de meeste rekenbladen en grafische programma's te gebruiken is.

Voor de uitgave op papier gelden de volgende verkoopsvoorwaarden :

België	BEF 2.000 (plus 6 pct. BTW)
Luxemburg	BEF 2.000 ¹
EG-Lid-Staten	BEF 2.600 ¹
Overige landen, per gewone post ..	BEF 2.600
per luchtpost	BEF 3.000

Voor de uitgave op diskettes belooft de prijs BEF 5.000 (plus 6 pct. BTW voor België)¹.

Ter informatie volgen hierna de prijzen (te vermeerderen met 6 pct. BTW voor België)¹ waartegen de vorige uitgaven nog kunnen worden verkregen :

	België en Groot- hertogdom Luxemburg (in BEF)	Buitenland (gewone post) (in BEF)
1919-1928 (uitsluitend verkrijgbaar in het Frans)	100	100
1929-1940	250	250
1940-1950	400	450
1950-1960	500	600
1960-1970	1.000	1.100
1970-1980	2.000	2.600 (3.000, per luchtpost)

¹ Te vermeerderen met 6 pct. BTW voor de EG-landen, andere dan België, ingeval er geen BTW-nummer is meegedeeld.

INTEKENBILJET

OP HET WERK « BELGISCHE ECONOMISCHE STATISTIEKEN 1980-1990 »

Gewenste taal : NEDERLANDS — FRANS¹

Naam (in drukletters) :

Adres :

.....

Registratienummer BTW :

De betaling² dient te gebeuren door storting of overschrijving op rekening :
100-0123913-78 - « T.B.W. - Uit te splitsen ontvangsten - Dienst Documentatie ».

(Handtekening)

¹ Doorhalen wat niet van toepassing is.

² Prijs : België : BEF 2.000 (plus 6 pct. BTW);
Luxemburg : BEF 2.000 (plus 6 pct. BTW, ingeval er geen BTW-nummer is meegedeeld);
EG-landen : BEF 2.600 (plus 6 pct. BTW, ingeval er geen BTW-nummer is meegedeeld);
Overige landen : gewone post : BEF 2.600;
luchtpost : BEF 3.000.

Te sturen aan :

Nationale Bank van België
Dienst Documentatie
de Berlaimontlaan 14
B - 1000 BRUSSEL

PONCET, Patrice

Mathématiques financières : évaluation des actifs et analyse du risque / PONCET, Patrice; PORTAIT, Roland; HAYAT, Serge.

Paris : Dalloz, 1993. - XIII + 369 p.

(Précis Dalloz)

ISBN 2-247-01525-5

VAN AUDENRODE, Marc A.

Short-time compensation, job security, and employment contracts : evidence from selected OECD countries / VAN AUDENRODE, Marc A., 1994. - N° 1, February 1994, p. 76-102.

(JOURNAL OF POLITICAL ECONOMY, ISSN 0022-3808; 102)

FR 51A

BE 99B

Quel

Quel objectif de politique économique : prix ou PIB nominal?, 1994. - N° 2373, 27 avril 1994, p. 31-32.

(PROBLEMES ECONOMIQUES, ISSN 0032-9304; 1994)

VAN ROMPUY, Herman

Saneren in goede en kwade dagen / VAN ROMPUY, Herman., 1994. - N° 3, mei-juni 1994, p. 3-14.

(DOCUMENTATIEBLAD - MINISTERIE VAN FINANCIËN; 1994)

JP 11

BE 99

REINSDORF, Marshall

The effect of price dispersion on cost of living indexes / REINSDORF, Marshall., 1994. - N° 1, February 1994, p. 137-149.

(INTERNATIONAL ECONOMIC REVIEW, ISSN 0020-6598; 35)

VANHOREBEEK, Filip

The unbearable lightness of Maastricht for the Belgian budget / VANHOREBEEK, Filip., 1994. - N° 3, mai-juin 1994, p. 105-138.

(BULLETIN DE DOCUMENTATION - MINISTERE DES FINANCES; 1994)

BE 114

336.3 VUCH

REY, Jean-Jacques

L'union économique et monétaire à la veille de la deuxième étape / REY, Jean-Jacques., 1994. - N° 27, 1994, p. 12-16.

(ECU, ISSN 0775-5082; 1994)

VUCHELEN, Jef

De Staatsschuld / VUCHELEN, Jef. Leuven : Davidsfonds, 1993. - 111 p.

(Davidsfonds : Actueelreeks; 4)

ISBN 90-6152-579-9

WAUTERS, Edward

Verzekeringsbankieren in de praktijk / WAUTERS, Edward., 1994. - N° 13, 29 april 1994, p. 1-6.

(WEEKBERICHTEN - KREDIETBANK, ISSN 0772-3318; 49)

WITTELSBERGER, Helmut

New rules for the financing of public expenditure / WITTELSBERGER, Helmut., 1994. - N° 27, 1994, p. 26-31.

(ECU, ISSN 0775-5082; 1994)

BE 18

333.111 WOOD

WEEKBERICHTEN - KREDIETBANK

De Belgische overheidsschuld, 1994. - N° 15, 20 mei 1994, 7 p.

(WEEKBERICHTEN - KREDIETBANK, ISSN 0772-3318; 49)

WOOD, Geoffrey E.

Central bank independence : what is it and what will it do for us? / WOOD, Geoffrey E.; MILLS, Terence C.; CAPIE, Forrest H.

London : Institute of Economic Affairs, 1993. - 32 p.

(*IEA Current Controversies*; 4)

ISBN 0-255-36315-X

BE 188

WEST-VLAANDEREN WERKT

Werkloosheid en grensarbeid, 1994. - N° 160, 1994, p. 69-72.

(WEST-VLAANDEREN WERKT; 36)

334 WISE

WISE, Mark

Single market to social Europe : the European Community in the 1990s / WISE, Mark; GIBB, Richard.

Harlow Essex : Longman Scientific & Technical, 1993. - XVI+337 p.

(*Insights on Contemporary Issues Series*)

ISBN 0-582-06088-5

Prijs van een jaarabonnement	{ <ul style="list-style-type: none"> België : BEF 500 (plus 6 pct. BTW). Luxemburg : BEF 500 *. EEG-landen : BEF 750 * (met inbegrip van de verzendingskosten). Overige landen : gewone post : BEF 750. luchtpost : BEF 1.550.
Prijs van een los nummer	{ <ul style="list-style-type: none"> België : BEF 50 (plus 6 pct. BTW). Luxemburg : BEF 50 *. EEG-landen : BEF 75 * (met inbegrip van de verzendingskosten). Overige landen : gewone post : BEF 75. luchtpost : BEF 155.

* Plus 6 pct. BTW bij niet-melding van het BTW-nummer.

Betaling door storting of overschrijving op de rekening 100-0123913-78 « TBW — Uit te splitsen ontvangsten — Documentatiedienst », geopend in onze boeken.

Belangstellenden worden verzocht aan te duiden dat zij de Nederlandse of de Franse uitgave van het *Tijdschrift* wensen.
