

# TIJDSCHRIFT

VAN DE

NATIONALE BANK VAN BELGIE

**Verschijnt maandelijks**

LXX<sup>e</sup> jaargang, nr. 4  
April 1995

## **INHOUD**

<b>Statistieken</b> . . . . .	<b>1</b>
<b>Economische wetgeving</b> . . . . .	<b>199</b>
<b>Lijst van de verschenen « Studienota's »</b> . . . . .	<b>205</b>
<b>Literatuur in verband met de economische en financiële aangelegenheden die van belang zijn voor België</b> . . . . .	<b>207</b>

De getekende artikels geven de opvattingen weer van de schrijver en zijn niet bindend voor de Bank.

De opvattingen uitgedrukt in de niet-getekende artikels dragen de goedkeuring weg van het Directiecomité van de Bank.

Overneming van uittreksels uit het *Tijdschrift* is toegestaan, op voorwaarde dat de bron wordt vermeld.

STATISTIEKEN

ECONOMISCHE WETGEVING

LIJST VAN DE VERSCHENEN « STUDIENOTA'S »

LITERATUUR IN VERBAND MET  
DE ECONOMISCHE EN FINANCIËLE AANGELEGENHEDEN  
DIE VAN BELANG ZIJN VOOR BELGIE

# STATISTIEKEN

## INHOUD

Nummers  
van de tabellen

Nummers  
van de tabellen

### I. — Nationale rekeningen en conjunctuurtests.

1. Verdeling van het nationaal produkt over de produktiefactoren ..... I - 1
2. Bruto toegevoegde waarde, tegen marktprijzen, per activiteitsklasse ..... I - 2
3. Besteding van het nationaal produkt :
  - a) Ramingen in werkelijke prijzen ..... I - 3a
  - b) Ramingen in prijzen van 1985 ..... I - 3b
4. Conjunctuurtests :
  - a) Getalwaarde van de synthetische curven ..... I - 4a
  - b) Verwerkende nijverheid :
    - getalwaarde van de synthetische curve en van haar componenten ..... I - 4b.1
    - brutoresultaten per sector ..... I - 4b.2
    - getalwaarde van de regionale synthetische curven en van hun componenten ..... I - 4b.3
    - brutoresultaten per gewest ..... I - 4b.4
  - c) Bouwnijverheid :
    - getalwaarde van de synthetische curve en van haar componenten ..... I - 4c.1
    - brutoresultaten per sector ..... I - 4c.3
  - d) Handel :
    - getalwaarde van de synthetische curve en van haar componenten ..... I - 4d
5. Investerings in vaste kapitaalgoederen in de verwerkende nijverheid ..... I - 5

### II. — Bevolking, werkgelegenheid, werkloosheid.

1. Bevolking, vraag naar en aanbod van arbeidsplaatsen II - 1
2. Werkloosheid en openstaande betrekkingen ..... II - 2

### III. — Landbouw en visserij.

1. Landbouw ..... III - 1
2. Zeevisserij ..... III - 2

### IV. — Nijverheid.

1. Industriële produktie ..... IV - 1
2. Produktie van de verwerkende industrie — Indeling naar de bedrijfstak ..... IV - 2
3. Energie ..... IV - 3
4. Metaal ..... IV - 4
5. Bouwnijverheid ..... IV - 5
6. Industriële produktie der EEG-landen ..... IV - 6

### V. — Diensten.

1. Vervoer :
  - a) Activiteit van de NMBS en de SABENA ..... V - 1a
  - b) Zeevaart ..... V - 1b
  - c) Binnenscheepvaart ..... V - 1c
2. Toerisme — Overnachtingen van toeristen in België V - 2
3. Binnenlandse handel :
  - a) Verkoop van de detailhandel ..... V - 3a
4. Verrekenkamers :
  - a) Aantal verrichtingen ..... V - 4a
  - b) Bedrag van de verrichtingen ..... V - 4b

### VI. — Inkomens.

1. Bezoldigingen van de werknemers ..... VI - 1
2. Gemiddelde brutobezoldigingen van de werknemers in de nijverheid ..... VI - 2

### VII. — Prijsindexcijfers.

1. Grondstoffen ..... VII - 1
2. a) Indexcijfer der produktie- en invoerprijzen en zijn bestanddelen ..... VII - 2a
- b) Indexcijfers der industriële produktieprijzen ..... VII - 2b
3. Consumptieprijzen in België :
  - a) Indeling in 4 groepen ..... VII - 3a
  - b) Indeling volgens het Bureau voor de Statistiek der Europese Gemeenschappen ..... VII - 3b

### VIII. — Buitenlandse handel van de BLEU.

1. Algemene tabel ..... VIII - 1
2. Uitvoer van de BLEU : Indeling volgens secties van de type-classificatie van de internationale handel :
  - a) Miljarden franken ..... VIII - 2a
  - b) Indexcijfers van de gemiddelde waarden per eenheid ..... VIII - 2b
  - c) Hoeveelheidsindexcijfers ..... VIII - 2c
3. Invoer van de BLEU : Indeling volgens secties van de type-classificatie voor de internationale handel :
  - a) Miljarden franken ..... VIII - 3a
  - b) Indexcijfers van de gemiddelde waarden per eenheid ..... VIII - 3b
  - c) Hoeveelheidsindexcijfers ..... VIII - 3c
4. Indeling naar het gebruik der produkten :
  - a) Miljarden franken ..... VIII - 4a
  - b) Indexcijfers van de gemiddelde waarden per eenheid ..... VIII - 4b
  - c) Hoeveelheidsindexcijfers ..... VIII - 4c
5. Geografische spreiding van de buitenlandse handel van de BLEU ..... VIII - 5

### IX. — Betalingsbalans van de BLEU.

- 1-2-3. Balans op transactiebasis :
  - Jaarcijfers ..... IX - 1
  - Saldi per kwartaal ..... IX - 2
  - Ontvangsten en uitgaven per kwartaal ..... IX - 3
4. Balans op kasbasis ..... IX - 4
5. Verrichtingen met het buitenland, verrichtingen in buitenlandse valuta's van de ingezetenen met de Belgische en Luxemburgse kredietinstellingen en deviezenverrichtingen op termijn ..... IX - 5
6. Voor de betaling van in- en uitvoer gebruikte valuta's IX - 6

### X. — Valutamarkt.

1. Indicatieve valutakoersen ..... X - 1
2. Europees Monetair Stelsel :
  - a) Spilkoersen van de Ecu, bilaterale spilkoersen en koersen waarop interventie verplicht is gesteld ... X - 2a
  - b) Agio of disagio van de verschillende munten t.o.v. de Belgische frank ..... X - 2b
  - c) Afwijkingsindicatoren ..... X - 2c
  - d) Samenstelling en relatieve gewichten van de Ecu ; afwijkingsintervallen ..... X - 2d
3. Effectieve wisselkoersen ..... X - 3

	Nummers van de tabellen		Nummers van de tabellen
<b>XI. — Overheidsfinanciën.</b>			
1. Officiële schuld van de Schatkist .....	XI - 1	4. a) Balansen van de gezamenlijke kredietinstellingen .	XIV - 4a
2. Nominale verandering van de officiële schuld en netto te financieren saldo van de Schatkist .....	XI - 2	b) Balansen van de zeven grote kredietinstellingen naar Belgisch recht .....	XIV - 4b
3. Samenstelling van het netto te financieren saldo van de Schatkist .....	XI - 3	c) Balansen van de overige kredietinstellingen naar Belgisch recht .....	XIV - 4c
4. Indeling van de ontvangsten van de nationale overheid, de gemeenschappen en de gewesten .....	XI - 4	d) Balansen van de bijkantoren .....	XIV - 4d
5. Netto financieel tekort of overschot van de subsectoren en van de gezamenlijke overheid .....	XI - 5	5. a) Posten buiten balansstelling van de gezamenlijke kredietinstellingen .....	XIV - 5a
6. Nieuwe verplichtingen en vorming van financiële activa door de overheid .....	XI - 6	b) Posten buiten balansstelling van de zeven grote kredietinstellingen naar Belgisch recht .....	XIV - 5b
7. Financiële activa in het bezit van de overheid .....	XI - 7	c) Posten buiten balansstelling van de overige kredietinstellingen naar Belgisch recht .....	XIV - 5c
8. Uitstaande schuld van de overheid .....	XI - 8	d) Posten buiten balansstelling van de bijkantoren ...	XIV - 5d
<b>XII. — Globalisaties van de jaarrekeningen van de niet-financiële ondernemingen.</b>			
1. Geheel van de niet-financiële ondernemingen		6. a) Winst- en verliesrekening van de gezamenlijke kredietinstellingen : kwartaalcijfers .....	XIV - 6a
a) Globalisatie van de balansen na winstverdeling ..	XII - 1a	b) Winst- en verliesrekening van de zeven grote kredietinstellingen naar Belgisch recht : kwartaalcijfers ..	XIV - 6b
b) Globalisatie van de resultatenstromen		c) Winst- en verliesrekening van de overige kredietinstellingen naar Belgisch recht : kwartaalcijfers ..	XIV - 6c
1. Volledige en verkorte schema's .....	XII - 1b.1	d) Winst- en verliesrekening van de bijkantoren : kwartaalcijfers .....	XIV - 6d
2. Volledige schema's .....	XII - 1b.2	7. a) Winst- en verliesrekening van de gezamenlijke kredietinstellingen : jaarcijfers .....	XIV - 7a
c) Globalisatie van de investeringsstromen .....	XII - 1c	b) Winst- en verliesrekening van de zeven grote kredietinstellingen naar Belgisch recht : jaarcijfers ...	XIV - 7b
d) Ratio's berekend op basis van de globalisaties van jaarrekeningen .....	XII - 1d	c) Winst- en verliesrekening van de overige kredietinstellingen naar Belgisch recht : jaarcijfers .....	XIV - 7c
2. Verwerkende nijverheid		d) Winst- en verliesrekening van de bijkantoren : jaarcijfers .....	XIV - 7d
a) Globalisatie van de balansen na winstverdeling ..	XII - 2a	8. Levensverzekeringsmaatschappijen .....	XIV - 8
b) Globalisatie van de resultatenstromen		9. Gezamenlijke betalingen door middel van direct opeisbare bankdeposito's in Belgische franken en van tegoeden in postrekening .....	XIV - 9
1. Volledige en verkorte schema's .....	XII - 2b.1	10. Verrichtingen in postrekening .....	XIV - 10
2. Volledige schema's .....	XII - 2b.2	<b>XV. — Financiële activa.</b>	
c) Globalisatie van de investeringsstromen .....	XII - 2c	1. Monetaire aggregaten .....	XV - 1
d) Ratio's berekend op basis van de globalisaties van jaarrekeningen .....	XII - 2d	2. Opsplitsing van M1 .....	XV - 2
3. Handel		3. Financiële activa in het bezit van de vennootschappen en particulieren .....	XV - 3
a) Globalisatie van de balansen na winstverdeling ..	XII - 3a	4. Financiële activa in het bezit van de vennootschappen en particulieren. — Niet-monetaire activa voor ten hoogste een jaar :	
b) Globalisatie van de resultatenstromen		a) Veranderingen .....	XV - 4a
1. Volledige en verkorte schema's .....	XII - 3b.1	b) Uitstaande bedragen bij de nationale financiële instellingen .....	XV - 4b
2. Volledige schema's .....	XII - 3b.2	5. Financiële activa in het bezit van de vennootschappen en particulieren. Activa voor meer dan een jaar ....	XV - 5
c) Globalisatie van de investeringsstromen .....	XII - 3c	6. Financiële activa in het bezit van de vennootschappen en particulieren. Activa in Belgische frank en buitenlandse valuta's bij de nationale financiële instellingen :	
d) Ratio's berekend op basis van de globalisaties van jaarrekeningen .....	XII - 3d	a) Veranderingen .....	XV - 6a
4. Particuliere niet-financiële diensten		b) Uitstaande bedragen .....	XV - 6b
a) Globalisatie van de balansen na winstverdeling ..	XII - 4a	<b>XVI. — Verplichtingen van de particulieren, de vennootschappen en de eenmanszaken.</b>	
b) Globalisatie van de resultatenstromen		1. Verplichtingen van de particulieren, de vennootschappen en de eenmanszaken .....	XVI - 1
1. Volledige en verkorte schema's .....	XII - 4b.1	2. Verplichtingen van de particulieren, de vennootschappen en de eenmanszaken bij de nationale financiële instellingen :	
2. Volledige schema's .....	XII - 4b.2	a) Veranderingen in miljarden franken .....	XVI - 2a
c) Globalisatie van de investeringsstromen .....	XII - 4c	b) Uitstaande bedragen in miljarden franken .....	XVI - 2b
d) Ratio's berekend op basis van de globalisaties van jaarrekeningen .....	XII - 4d		
<b>XIII. — Financiële rekeningen.</b>			
1. Middelenstromen per sector .....	XIII - 1		
2. Wijzigingen in de vorderingen en verplichtingen in 1992 - synthese .....	XIII - 2		
3. Wijzigingen in 1992, in de vorderingen en verplichtingen binnen de Belgische economie .....	XIII - 3		
<b>XIV. — Financiële instellingen.</b>			
1. a) Balansen van de Nationale Bank van België ....	XIV - 1a		
b) Weekstaten van de Nationale Bank van België ..	XIV - 1b		
2. Netto goud- en deviezenreserves à contant van de Nationale Bank van België .....	XIV - 2		
3. Rentenfonds .....	XIV - 3		

	Nummers van de tabellen		Nummers van de tabellen
3. Verplichtingen overwegend door de particulieren aangegaan — Indeling naar crediteur :		10. Openbare uitgiften, in België, van deelbewijzen of aandelen van instellingen voor collectieve belegging	XVII - 10
a) Veranderingen in miljarden franken .....	XVI - 3a	11. Aantal en inventariswaarde van de instellingen voor collectieve belegging naar Belgisch recht .....	XVII - 11
b) Uitstaande bedragen in miljarden franken .....	XVI - 3b		
4. Verkopen op afbetaling, persoonlijke leningen, bank- en kredietkaarten :		<b>XVIII. — Geldmarkt.</b>	
1) Algemene resultaten .....	XVI - 4.1	1. Uitwerking van de geldmarkttransacties van de Nationale Bank van België .....	XVIII - 1
2) Achterstallige contracten .....	XVI - 4.2	2. Geldmarktbeleid van de Nationale Bank van België .....	XVIII - 2
5. Hypothecaire- kredietaanvragen en hypotheekinschrijvingen :		3. Individuele kredietlijnen van de financiële instellingen bij de Nationale Bank van België ter dekking van hun einddagtekorten .....	XVIII - 3
1) Aanvragen van hypothecair krediet voor de financiering van de huisvesting, ingediend bij de belangrijkste Belgische financiële instellingen .....	XVI - 5.1	4. Plafonds voor de mobilisering van handelspapier door de kredietinstellingen bij de Nationale Bank van België .....	XVIII - 4
2) Hypotheekinschrijvingen .....	XVI - 5.2	5. Aanbestedingen van kredieten door de Nationale Bank van België .....	XVIII - 5
6. Verplichtingen van de vennootschappen en de eenmanszaken bij de nationale financiële instellingen :		6. a) Uitgifte van driemaands schatkistcertificaten .....	XVIII - 6a
a) Veranderingen in miljarden franken .....	XVI - 6a	b) Uitgifte van zesmaands schatkistcertificaten .....	XVIII - 6b
b) Uitstaande bedragen in miljarden franken .....	XVI - 6b	c) Uitgifte van twaalfmaands schatkistcertificaten .....	XVIII - 6c
7. Verplichtingen van de vennootschappen en de eenmanszaken bij de banken :		d) Uitgifte van speciale schatkistcertificaten .....	XVIII - 6d
a) Veranderingen in miljarden franken .....	XVI - 7a	7. Transacties op de secundaire markt van gedematerialiseerde effecten opgetekend door het effectenclearingstelsel van de Nationale Bank van België .....	XVIII - 7
b) Uitstaande bedragen in miljarden franken .....	XVI - 7b	8. Houderschap van de gedematerialiseerde schatkistcertificaten .....	XVIII - 8
8. Verplichtingen van de vennootschappen en de eenmanszaken bij de spaarbanken en de ondernemingen waarop hoofdstuk I van de wet van 10 juni 1964 van toepassing is :		<b>XIX. — Rentetarieven.</b>	
a) Veranderingen in miljarden franken .....	XVI - 8a	1. Rentetarieven van de Nationale Bank van België en van het Herdiscontering- en Waarborginstituut .....	XIX - 1
b) Uitstaande bedragen in miljarden franken .....	XVI - 8b	2. Referentietarieven van de secundaire markt voor schatkistcertificaten .....	XIX - 2
9. Verplichtingen van de vennootschappen en de eenmanszaken bij de kredietinstellingen van de overheidssector.		3. Rentetarieven op de interbankenmarkt .....	XIX - 3
a) Veranderingen in miljarden franken .....	XVI - 9a	4. Debetrentetarieven van de Belgische financiële instellingen .....	XIX - 4
b) Uitstaande bedragen in miljarden franken .....	XVI - 9b	5. Creditrentetarieven van de Belgische financiële instellingen .....	XIX - 5
10. Verplichtingen van de vennootschappen tegenover het buitenland .....	XVI - 10	6. Rendementspercentages op lange termijn op de secundaire markt van obligaties van de overheidssector .....	XIX - 6
11. Disconto-, voorschotten- en acceptkredieten bij hun oorsprong verleend door de banken, de Algemene Spaar- en Lijfrentekas, de Nationale Maatschappij voor Krediet aan de Nijverheid en de Nationale Kas voor Beroepskrediet aan de bedrijven en de particulieren en aan het buitenland :		7. Rente op driemaands Euro-deposito's .....	XIX - 7
1) Kredieten van een miljoen frank of meer waarvan de begunstigde een Belgische ingezetene is .....	XVI - 11.1	8. Brutorendementen op lange termijn op de secundaire markt : internationale vergelijking .....	XIX - 8
2) Kredieten van een miljoen frank of meer waarvan de begunstigde een niet-ingezetene is .....	XVI - 11.2	<b>XX. — Buitenlandse circulatiebanken.</b>	
<b>XVII. — Kapitaalmarkt.</b>		1. Discontovoet .....	XX - 1
1. Obligaties in Belgische franken voor meer dan een jaar, uitgegeven door de overheid .....	XVII - 1	<b>GRAFIEKEN.</b>	
2. Obligaties en kasbons in Belgische franken voor meer dan een jaar per emissiesector .....	XVII - 2	Conjunctuurtests .....	I - 4
3. Obligaties en kasbons in Belgische franken voor meer dan een jaar : netto-uitgiften en -verwervingen door de particulieren en de vennootschappen. ....	XVII - 3	Synthetische curven bouwnijverheid .....	I - 4c.2
4. Obligaties en kasbons in Belgische franken voor meer dan een jaar : indeling naar emissie- en houdersectoren .....	XVII - 4	Industriële productie .....	IV - 1
5. Houderschap van de gedematerialiseerde lineaire obligaties. ....	XVII - 5	Industriële productie der landen van de Europese Economische Gemeenschap .....	IV - 6
6. Openbare uitgiften, door de overheidssector, van in Belgische franken luidende obligaties voor meer dan een jaar. ....	XVII - 6	Bezoldigingen van de werknemers - Gemiddeld brutooloon per gewerkt uur .....	VI - 1
7. Aanbestedingen van lineaire obligaties .....	XVII - 7	Gezamenlijke betalingen door middel van direct opeisbare bankdeposito's in Belgische franken en van de tegoeden in postrekening .....	XIV - 9
8. Uitgiften van aandelen .....	XVII - 8		
9. Beursactiviteit .....	XVII - 9		

## VOORNAAMSTE GEBRUIKTE AFKORTINGEN

BLEU	ASLK	Algemene Spaar- en Lijfrentekas.
	BPC	Belgisch-Luxemburgse Economische Unie.
	BTW	Bestuur der Postchecks.
EEG	CBHK	Belasting op de Toegevoegde Waarde.
		Centraal Bureau voor Hypothecair Krediet.
		Europese Economische Gemeenschap.
EFMS		Europees Fonds voor Monetaire Samenwerking.
OESO		Organisatie voor Economische Samenwerking en Ontwikkeling.
IMF	HWI	Herdiscontering- en Waarborginstituut.
		Internationaal Monetair Fonds.
	IRES	Université Catholique de Louvain - Institut de Recherches Economiques.
	MEZ	Ministerie van Economische Zaken.
	NBB	Nationale Bank van België.
	NILK	Nationaal Instituut voor Landbouwkrediet.
	NIS	Nationaal Instituut voor de Statistiek.
	NKKB	Nationale Kas voor Beroepskrediet.
	NMBS	Nationale Maatschappij der Belgische Spoorwegen.
	NMH	Nationale Maatschappij voor de Huisvesting.
OVN	NMKN	Nationale Maatschappij voor Krediet aan de Nijverheid.
		Organisatie der Verenigde Naties.
	RTT	Regie van Telegrafie en Telefonie.
	RVA	Rijksdienst voor Arbeidsvoorziening.
	SABENA	Belgische Naamloze Vennootschap tot Exploitatie van het Luchtverkeer.

## CONVENTIONELE TEKENS

—	het gegeven bestaat niet of is niet van toepassing.
.	niet beschikbaar gegeven.
%	procent.
*	voorlopig of raming.
!	verbeterd.
...	nihil of minder dan de helft van de laatst weerhouden eenheid.
0	
0,0	
p.m.	pro memorie.

## ALGEMENE OPMERKING

In verschillende tabellen zijn de totalen ten gevolge van afrondingen niet gelijk aan de som van de rubrieken.

## VLUGGE MEDEDELING VAN DE GEGEVENS

De abonnees kunnen desgewenst de gegevens vermeld in de tabellen VI-1, X-1 en 3, XV-1 tot 6 en XIX-1 verkrijgen zodra zij opgesteld zijn. De aanvragen dienen te worden gericht aan de Nationale Bank van België, Dienst Documentatie, de Berlaimontlaan 14, B - 1000 Brussel. Hierbij dient te worden vermeld welke tabellen de abonnee wenst te ontvangen.

## BELGISCHE ECONOMISCHE STATISTIEKEN

De Bank heeft verzamelingen statistische reeksen uitgegeven in verband met de Belgische economie tijdens de periodes 1919 tot 1928, 1929 tot 1940, 1941 tot 1950, 1950 tot 1960, 1960 tot 1970 en 1970 tot 1980. Daarmee wil zij allen behulpzaam zijn die belang stellen in economische studies op middellange en lange termijn. Zij heeft getracht statistische reeksen te publiceren die over een lange periode vergelijkbaar zijn. Technische noten verduidelijken de betekenis van de cijfers.

De verzamelingen zijn verkrijgbaar door storting of overschrijving op rekening 100-0123913-78 - « TBW - Te factureren leveringen - Publikaties van de Dienst Documentatie » van de hieronder vastgestelde bedragen (eventueel plus 6 pct. BTW voor België) met vermelding van de gewenste verzameling.

	België en het Groothertogdom Luxemburg	Buitenland (gewone post)
1919-1928 (enkel beschikbaar in het Frans) .....	fr. 100	fr. 100
1929-1940 .....	fr. 250	fr. 250
1941-1950 .....	fr. 400	fr. 450
1950-1960 .....	fr. 500	fr. 600
1960-1970 .....	fr. 1.000	fr. 1.100
1970-1980 .....	fr. 2.000	fr. 2.600*
1980-1990 .....	fr. 2.000	fr. 2.600*

\* Luchtpost fr. 3.000.

De aanvragen om inlichtingen kunnen worden gericht aan de Nationale Bank van België, Dienst Documentatie, de Berlaimontlaan 14, B - 1000 Brussel.



## I. — NATIONALE REKENINGEN EN CONJUNCTUURTESTS

### 1. — VERDELING VAN HET NATIONAAL PRODUKT OVER DE PRODUKTIEFACTOREN

Ramingen in werkelijke prijzen

(miljarden franken)

Bron : NIS.

	1981	1982	1983	1984	1985	1986	1987	1988	1989	1990	1991	1992	1993
<b>A. Inkomen uit bezoldigde arbeid<sup>1</sup> :</b>													
1. Wedden en lonen van werknemers onderworpen aan de Sociale Zekerheid .....	1.191,0	1.242,1	1.265,4	1.330,1	1.372,5	1.404,3	1.445,4	1.505,2	1.625,0	1.764,9	1.889,6	1.978,7	2.014,6
2. Wedden en lonen van werknemers onderworpen aan sommige bepalingen van de Sociale Zekerheid .....	55,8	59,0	61,0	63,2	66,2	68,6	70,1	71,0	72,3	76,6	82,0	83,5	86,3
3. Werkgeversbijdragen Sociale Zekerheid .....	290,0	293,8	319,3	368,0	423,1	448,7	486,3	506,7	537,8	580,5	628,0	672,9	683,9
4. Werknemers niet onderworpen aan de Sociale Zekerheid .....	561,3	598,6	612,5	652,2	687,0	712,9	713,7	713,3	763,7	810,3	871,7	914,7	967,4
5. Aanvullingen en correcties .....	87,5	103,3	118,6	128,1	137,6	168,8	176,1	191,5	182,5	189,3	220,0	242,8	244,9
Statistische aanpassing .....	- 15,6	3,2	34,0	19,8	5,1	34,8	12,5	38,4	- 11,9	19,4	23,6	18,6	13,3
<b>Totaal ...</b>	<b>2.170,1</b>	<b>2.299,9</b>	<b>2.410,7</b>	<b>2.561,4</b>	<b>2.691,6</b>	<b>2.838,1</b>	<b>2.904,0</b>	<b>3.026,1</b>	<b>3.169,3</b>	<b>3.440,9</b>	<b>3.714,9</b>	<b>3.911,2</b>	<b>4.010,4</b>
<b>B. Ondernemersinkomen van zelfstandigen en van personenvennootschappen :</b>													
1. Land-, tuin- en bosbouw <sup>1</sup> .....	56,8	64,2	73,6	72,5	69,8	68,9	62,4	67,0	92,4	81,9	77,9	72,3	67,9
2. Vrije beroepen <sup>1</sup> .....	112,8	118,4	127,6	138,7	155,6	169,4	186,6	205,3	233,7	253,0	276,7	303,2	316,1
3. Handelaars en ambachtlieden <sup>1</sup> .....	228,9	233,7	236,6	256,6	266,8	284,5	299,2	317,1	335,5	351,4	358,1	358,0	357,2
4. Inkomen der personenvennootschappen <sup>2</sup> .....	14,2	17,3	20,8	25,5	31,8	41,6	46,2	52,5	65,8	60,3	55,8	58,8	62,4
Statistische aanpassing .....	- 2,9	0,6	6,6	3,8	1,0	7,0	2,6	8,2	- 2,7	4,2	4,9	3,8	2,7
<b>Totaal ...</b>	<b>409,8</b>	<b>434,2</b>	<b>465,2</b>	<b>497,1</b>	<b>525,0</b>	<b>571,4</b>	<b>596,9</b>	<b>650,1</b>	<b>724,6</b>	<b>750,8</b>	<b>773,5</b>	<b>796,1</b>	<b>806,3</b>
<b>C. Inkomen uit vermogen toevloeiend aan particulieren<sup>1</sup> :</b>													
1. Intresten .....	271,7	309,9	339,9	390,4	421,8	425,2	423,8	435,6	461,5	519,9	575,7	624,9	660,8
2. Huur (ontvangen of toegerekend) ...	97,1	107,2	123,9	142,0	156,3	170,6	186,6	199,7	210,2	219,8	232,2	257,6	283,3
3. Dividenden, tantièmes, giften .....	103,3	126,6	139,8	152,7	185,2	193,2	211,2	243,9	330,7	368,0	417,3	465,7	492,4
<b>Totaal ...</b>	<b>472,1</b>	<b>543,7</b>	<b>603,6</b>	<b>685,2</b>	<b>763,3</b>	<b>789,0</b>	<b>821,6</b>	<b>879,2</b>	<b>1.002,4</b>	<b>1.107,6</b>	<b>1.225,1</b>	<b>1.348,3</b>	<b>1.436,5</b>
<b>D. Reserveringen van vennootschappen<sup>2</sup> ..</b>	<b>17,4</b>	<b>42,1</b>	<b>61,0</b>	<b>102,1</b>	<b>155,1</b>	<b>225,5</b>	<b>244,1</b>	<b>277,6</b>	<b>346,1</b>	<b>282,6</b>	<b>197,5</b>	<b>193,6</b>	<b>198,5</b>
<b>E. Directe belastingen der vennootschappen van alle juridische vormen .....</b>	<b>75,1</b>	<b>98,4</b>	<b>99,6</b>	<b>111,6</b>	<b>126,4</b>	<b>140,1</b>	<b>143,7</b>	<b>159,3</b>	<b>175,0</b>	<b>165,2</b>	<b>173,5</b>	<b>147,3</b>	<b>165,3</b>
<b>F. Inkomen uit vermogen en ondernemersinkomen toevloeiend aan de overheid</b>	<b>73,1</b>	<b>92,4</b>	<b>82,8</b>	<b>88,8</b>	<b>92,4</b>	<b>82,7</b>	<b>72,6</b>	<b>75,6</b>	<b>87,4</b>	<b>97,2</b>	<b>106,6</b>	<b>106,8</b>	<b>106,1</b>
<b>G. Af te trekken intresten :</b>													
1. Intrest der overheidsschuld .....	-290,6	-367,8	-397,2	-448,6	-517,3	-573,4	-568,8	-580,0	-643,7	-700,5	-710,2	-775,3	-784,5
2. Intrest op consumptiekrediet .....	- 11,4	- 11,4	- 11,7	- 12,6	- 14,2	- 14,6	- 14,8	- 16,0	- 18,4	- 23,2	- 27,0	- 28,8	- 27,1
<b>Totaal ...</b>	<b>-302,0</b>	<b>-379,1</b>	<b>-408,9</b>	<b>-461,3</b>	<b>-531,4</b>	<b>-588,0</b>	<b>-583,6</b>	<b>-596,0</b>	<b>-662,2</b>	<b>-723,7</b>	<b>-737,2</b>	<b>-804,1</b>	<b>-811,6</b>
<b>Netto nationaal inkomen tegen factorkosten .....</b>	<b>2.915,5</b>	<b>3.131,7</b>	<b>3.314,1</b>	<b>3.585,0</b>	<b>3.822,4</b>	<b>4.058,8</b>	<b>4.199,3</b>	<b>4.471,9</b>	<b>4.842,8</b>	<b>5.120,7</b>	<b>5.453,9</b>	<b>5.699,2</b>	<b>5.911,5</b>
<b>H. Afschrijvingen .....</b>	<b>332,5</b>	<b>362,8</b>	<b>398,5</b>	<b>423,3</b>	<b>455,8</b>	<b>471,5</b>	<b>497,0</b>	<b>550,5</b>	<b>584,0</b>	<b>637,6</b>	<b>651,7</b>	<b>689,5</b>	<b>699,0</b>
<b>Bruto nationaal inkomen tegen factorkosten .....</b>	<b>3.248,0</b>	<b>3.494,5</b>	<b>3.712,6</b>	<b>4.008,3</b>	<b>4.278,2</b>	<b>4.530,3</b>	<b>4.696,3</b>	<b>5.022,4</b>	<b>5.426,8</b>	<b>5.758,3</b>	<b>6.105,6</b>	<b>6.388,7</b>	<b>6.610,4</b>
<b>I. Indirecte belastingen .....</b>	<b>448,9</b>	<b>495,2</b>	<b>530,1</b>	<b>554,7</b>	<b>582,0</b>	<b>594,7</b>	<b>645,1</b>	<b>675,5</b>	<b>737,5</b>	<b>785,7</b>	<b>821,8</b>	<b>870,5</b>	<b>905,3</b>
<b>J. Subsidies .....</b>	<b>-147,1</b>	<b>-157,1</b>	<b>-178,4</b>	<b>-186,0</b>	<b>-190,8</b>	<b>-190,9</b>	<b>-179,0</b>	<b>-183,6</b>	<b>-166,3</b>	<b>-188,0</b>	<b>-210,3</b>	<b>-198,3</b>	<b>-197,4</b>
<b>Bruto nationaal produkt tegen marktprijzen .....</b>	<b>3.549,8</b>	<b>3.832,6</b>	<b>4.064,3</b>	<b>4.376,9</b>	<b>4.669,4</b>	<b>4.934,1</b>	<b>5.162,5</b>	<b>5.514,3</b>	<b>5.997,9</b>	<b>6.356,1</b>	<b>6.717,0</b>	<b>7.061,0</b>	<b>7.318,3</b>

<sup>1</sup> Vóór belastingheffing.

<sup>2</sup> Na belastingheffing.

## I - 2. — BRUTO TOEGEVOEGDE WAARDE, TEGEN MARKTPRIJZEN, PER ACTIVITEITSKLASSE

Ramingen in werkelijke prijzen

(miljarden franken)

Bron : NIS.

	1981	1982	1983	1984	1985	1986	1987	1988	1989	1990	1991	1992	1993
1. Landbouw, bosbouw en visserij .....	85,0	94,7	106,1	109,0	110,0	112,3	107,8	111,9	137,6	124,8	129,6	125,6	119,9
2. Extractieve nijverheid .....	19,5	24,8	24,9	22,6	22,8	17,7	15,3	14,3	15,1	14,5	14,2	17,6	15,5
3. Verwerkende nijverheid :													
a) Voedingsmiddelen, dranken, tabak	165,0	190,3	202,8	214,3	227,8	232,2	231,7	229,3	246,9	253,8	267,1	273,1	274,4
b) Textiel .....	41,3	44,4	49,0	51,2	55,4	63,4	63,8	55,7	65,9	68,4	65,7	67,6	64,3
c) Kleding en schoeisel .....	21,9	24,9	23,2	24,0	25,3	26,1	26,8	26,4	27,1	32,3	32,0	33,0	35,7
d) Hout en meubelen .....	38,4	39,9	38,4	40,9	44,4	47,8	51,3	54,1	64,3	70,8	73,3	70,1	69,6
e) Papier, drukkerij, uitgeverij .....	44,8	51,0	53,4	56,9	61,8	66,5	69,5	80,3	83,8	90,7	90,0	91,0	90,2
f) Chemie en aanverwante activiteiten	105,7	128,0	136,6	169,5	183,7	201,6	175,4	199,4	216,3	215,0	215,6	223,6	212,6
g) Klei, ceramiek, glas, cement .....	32,7	35,7	27,2	40,7	39,3	44,0	47,7	52,7	58,3	59,8	57,8	64,9	66,0
h) IJzer, staal en non ferro-metalen ..	58,0	63,7	72,9	78,1	83,6	84,0	78,2	109,1	135,3	115,1	87,7	93,8	82,1
i) Metaalverwerkende nijverheid, scheepsbouw .....	235,7	264,0	278,5	279,3	328,1	328,3	344,1	378,9	403,4	446,2	425,8	417,2	435,5
j) Overige nijverheid .....	105,7	115,5	125,6	136,8	145,1	152,9	156,6	176,5	182,1	205,8	222,6	233,8	232,5
Totaal van rubriek 3 ...	849,1	957,6	1.017,6	1.091,9	1.194,5	1.246,8	1.245,0	1.362,5	1.483,4	1.558,2	1.537,6	1.568,1	1.563,1
4. Bouwnijverheid .....	217,2	227,9	225,4	226,7	237,3	241,7	239,9	276,8	306,7	377,6	354,4	375,7	362,9
5. Elektriciteit, gas, water .....	109,0	107,2	127,9	135,4	148,3	147,2	154,6	159,5	160,5	164,9	171,9	175,0	179,8
6. Handel, bank- en verzekeringswezen, woongebouwen :													
a) Handel .....	364,9	399,7	441,8	448,6	503,4	599,1	649,2	671,1	703,2	799,3	856,0	907,5	946,0
b) Bank- en verzekeringswezen .....	194,2	222,4	216,1	253,8	276,5	322,1	351,5	355,2	368,6	339,8	373,5	410,7	422,0
c) Woongebouwen .....	193,3	212,5	234,2	257,9	277,8	294,7	314,9	335,6	357,1	377,8	401,3	436,9	471,8
Totaal van rubriek 6 ...	752,4	834,6	892,1	960,2	1.057,7	1.215,8	1.315,5	1.362,0	1.428,9	1.516,9	1.630,9	1.755,1	1.839,8
7. Vervoer en verkeer .....	269,9	287,1	298,8	335,7	362,9	356,2	379,5	423,2	454,5	486,4	518,6	534,8	544,1
8. Diensten .....	1.045,8	1.130,7	1.197,8	1.295,2	1.374,3	1.459,5	1.515,3	1.592,5	1.736,7	1.864,2	2.004,8	2.148,7	2.249,7
9. Correctie voor investeringen met eigen arbeidskrachten .....	4,9	5,5	5,5	6,1	6,8	7,1	7,6	9,3	11,8	14,1	13,9	13,2	10,5
10. Intermediair verbruik van toegerekende intresten i.v.m. kosteloze diensten van financiële instellingen .....	-106,7	-123,4	-126,2	-145,9	-158,1	-184,6	-184,7	-177,9	-178,1	-163,0	-178,5	-197,1	-199,7
11. BTW op producten .....	278,5	295,4	313,0	330,0	349,2	355,5	378,6	405,3	434,6	460,0	479,5	494,8	504,2
12. Netto-belastingen bij invoer .....	33,6	41,3	44,9	45,3	47,0	42,0	51,4	48,6	53,7	55,7	60,4	58,2	55,2
Statistische aanpassing .....	21,5	7,8	-0,8	24,4	- 6,9	- 23,5	- 14,0	- 23,9	- 13,1	- 12,1	+ 6,2	32,0	40,1
<b>Bruto binnenlands produkt tegen markt- prijzen .....</b>	<b>3.579,8</b>	<b>3.891,0</b>	<b>4.127,1</b>	<b>4.436,6</b>	<b>4.745,8</b>	<b>4.993,8</b>	<b>5.211,9</b>	<b>5.564,0</b>	<b>6.032,3</b>	<b>6.422,1</b>	<b>6.743,4</b>	<b>7.101,7</b>	<b>7.285,2</b>
13. Saldo van de factorinkomens ontvangen van en betaald aan het buitenland ..	- 30,0	- 58,4	- 62,8	- 59,7	- 76,4	- 59,7	- 49,4	- 49,7	- 34,4	- 66,0	- 26,4	- 40,7	33,1
<b>Bruto nationaal produkt tegen markt- prijzen .....</b>	<b>3.549,8</b>	<b>3.832,6</b>	<b>4.064,3</b>	<b>4.376,9</b>	<b>4.669,4</b>	<b>4.934,1</b>	<b>5.162,5</b>	<b>5.514,3</b>	<b>5.997,9</b>	<b>6.356,1</b>	<b>6.717,0</b>	<b>7.061,0</b>	<b>7.318,3</b>



## I - 3b. — BESTEDING VAN HET NATIONAAL PRODUKT

Ramingen in prijzen van 1985

(miljarden franken)

Bron : NIS.

	1981	1982	1983	1984	1985	1986	1987	1988	1989	1990	1991	1992	1993
<b>A. Particuliere consumptie :</b>													
1. Voedingsmiddelen .....	550,1	571,1	573,3	578,5	593,3	599,8	608,5	615,2	622,5	631,3	650,3	660,8	656,6
2. Dranken .....	130,4	132,9	130,5	129,0	128,6	128,7	133,8	136,8	138,4	148,1	146,9	152,2	146,2
3. Tabakswaren .....	55,0	59,3	57,5	58,2	54,4	52,2	48,9	49,6	46,9	45,0	45,5	44,3	40,7
4. Kleding en ander persoonlijk goed	242,1	258,6	246,1	240,9	237,7	236,1	235,2	238,3	244,5	264,2	271,0	269,4	261,6
5. Huur, taxes, water .....	336,4	343,1	349,7	357,0	364,9	372,9	380,9	390,1	399,4	408,8	419,0	429,5	440,2
6. Verwarming en verlichting .....	216,9	211,1	205,7	211,3	220,5	215,9	219,8	209,1	208,1	213,3	232,9	233,0	235,7
7. Duurzame huishoudartikelen .....	271,2	269,0	253,2	252,6	258,5	282,1	296,8	314,2	337,9	360,5	375,6	382,9	371,0
8. Onderhoud van de woning .....	126,9	129,4	127,5	127,1	125,6	126,5	126,8	127,2	129,0	131,4	134,1	135,2	135,8
9. Persoonlijke verzorging en hygiëne	331,8	337,3	343,0	341,2	347,2	349,8	358,5	373,4	388,1	395,5	405,0	416,7	408,9
10. Vervoer .....	348,1	348,5	347,7	354,1	357,7	364,8	377,3	400,1	417,3	440,9	448,5	460,2	438,7
11. Verkeer : PTT .....	26,6	26,8	27,4	27,2	28,4	29,2	31,9	33,8	35,7	36,6	38,9	41,5	43,8
12. Vrijtijdsbesteding .....	272,5	287,4	287,2	291,4	291,3	293,9	304,4	325,5	335,0	350,4	356,8	364,8	361,2
13. Onderwijs en onderzoek .....	2,5	2,6	2,7	2,7	2,8	2,8	2,9	3,0	3,0	3,1	3,1	3,2	3,2
14. Financiële diensten .....	65,0	67,8	59,2	67,7	69,8	79,1	95,3	100,1	106,7	105,3	104,3	107,7	108,1
15. Diverse diensten .....	25,9	25,2	25,0	26,5	28,0	28,4	31,8	33,5	39,0	40,6	44,1	47,3	47,3
16. Persoonlijke uitgaven in het buitenland	112,2	100,0	98,6	99,5	100,7	102,0	112,3	126,0	121,8	122,4	121,7	126,0	124,7
17. Minus : uitgaven van niet-ingezetenen in België	- 73,2	- 88,4	- 105,6	- 108,5	- 105,1	- 99,8	- 106,6	- 115,5	- 109,4	- 105,8	- 101,4	- 98,3	- 98,8
Statistische aanpassing .....	- 22,1	- 22,7	- 18,9	- 9,9	0,7	12,3	14,7	4,5	27,7	- 6,6	2,5	20,2	33,1
<b>Totaal ...</b>	<b>3.018,5</b>	<b>3.058,9</b>	<b>3.009,9</b>	<b>3.046,3</b>	<b>3.105,1</b>	<b>3.176,9</b>	<b>3.273,1</b>	<b>3.364,7</b>	<b>3.491,6</b>	<b>3.584,9</b>	<b>3.698,8</b>	<b>3.796,5</b>	<b>3.758,1</b>
<b>B. Overheidsconsumptie :</b>													
1. Bezoldigingen en pensioenen .....	608,2	606,1	608,5	615,2	626,2	635,4	632,3	630,8	642,6	651,3	662,2	675,9	689,6
2. Lopende aankopen van goederen en diensten	171,3	163,3	163,1	159,3	167,2	172,0	176,9	170,2	159,8	153,1	161,4	147,6	154,1
3. Betaalde huur .....	6,1	6,4	6,2	6,1	6,7	7,1	6,9	7,2	7,0	7,5	7,7	12,0	8,6
4. Toegerekende afschrijvingen van administratieve- en onderwijsgebouwen van de openbare besturen	11,5	10,8	10,4	10,3	10,6	11,0	11,7	12,7	13,8	13,8	14,6	14,5	14,2
5. Afschrijvingen meubilering en materieel	4,6	4,5	4,4	4,4	4,4	4,5	4,6	4,4	4,4	4,3	4,2	4,0	3,7
<b>Totaal ...</b>	<b>801,6</b>	<b>790,9</b>	<b>792,7</b>	<b>795,3</b>	<b>815,2</b>	<b>830,0</b>	<b>832,5</b>	<b>825,3</b>	<b>827,6</b>	<b>830,1</b>	<b>850,1</b>	<b>853,9</b>	<b>870,3</b>
<b>C. Bruto binnenlandse kapitaalvorming :</b>													
1. Landbouw, bosbouw en visserij ...	14,9	17,4	18,2	18,3	18,2	18,6	19,9	19,1	19,5	22,6	16,4	17,4	16,7
2. Extractieve nijverheid .....	3,4	3,7	4,9	5,1	4,0	3,5	1,4	3,2	6,2	8,7	8,6	6,2	5,6
3. Verwerkende nijverheid .....	118,6	135,8	134,3	143,9	157,5	175,8	189,0	231,3	281,7	339,4	330,3	297,5	216,4
4. Bouwnijverheid .....	16,6	12,8	9,4	11,7	12,6	14,8	14,8	22,1	23,3	26,8	24,1	23,3	20,2
5. Elektriciteit, gas en water .....	47,0	47,8	44,3	47,4	47,8	41,0	37,9	37,3	43,5	38,6	40,6	48,9	53,8
6. Handel, bank- en verzekeringswezen	89,4	94,3	96,9	105,9	113,7	128,2	145,9	168,9	183,8	191,9	187,6	180,1	166,0
7. Woongebouwen .....	157,5	148,4	146,0	145,5	152,2	159,3	171,5	209,7	249,6	270,7	268,5	302,0	295,9
8. Vervoer en verkeer .....	124,1	115,7	103,7	105,6	93,0	87,4	88,8	82,7	83,4	89,7	85,2	83,4	112,3
9. Overheid en onderwijs .....	151,9	138,1	122,4	107,4	95,9	90,3	86,0	90,7	74,5	77,8	85,8	90,1	91,4
10. Andere diensten .....	46,5	42,8	43,2	45,4	46,3	55,1	62,4	78,3	93,7	101,5	104,7	103,7	105,8
11. Veranderingen der voorraden	- 5,2	9,1	- 24,2	26,9	- 34,9	- 25,2	10,7	22,4	15,5	0,3	- 2,6	10,3	0,0
Statistische aanpassing .....	- 5,5	- 5,6	- 4,4	- 2,5	0,2	2,9	3,7	1,3	8,6	- 2,1	0,8	6,2	9,6
<b>Totaal ...</b>	<b>759,1</b>	<b>760,2</b>	<b>694,8</b>	<b>760,5</b>	<b>706,6</b>	<b>751,7</b>	<b>831,9</b>	<b>966,8</b>	<b>1.083,5</b>	<b>1.165,9</b>	<b>1.150,0</b>	<b>1.169,1</b>	<b>1.093,8</b>
<b>D. Netto-uitvoer van goederen en diensten :</b>													
1. Factorinkomens ontvangen van het buitenland	604,8	655,8	583,6	648,5	722,1	630,1	596,9	704,3	1.006,1	1.078,1	1.236,6	1.359,5	1.328,2
2. Uitvoer van goederen en diensten	3.283,1	3.325,7	3.417,5	3.604,5	3.644,9	3.845,2	4.096,4	4.445,9	4.772,2	4.968,6	5.097,4	5.294,6	5.380,3
<b>Totale uitvoer ...</b>	<b>3.887,9</b>	<b>3.981,5</b>	<b>4.001,1</b>	<b>4.253,0</b>	<b>4.367,0</b>	<b>4.475,3</b>	<b>4.693,3</b>	<b>5.150,2</b>	<b>5.778,3</b>	<b>6.046,7</b>	<b>6.334,0</b>	<b>6.654,1</b>	<b>6.708,5</b>
3. Factorinkomens betaald aan het buitenland	643,6	726,3	655,2	712,2	798,5	687,2	643,1	750,5	1.037,2	1.136,0	1.259,8	1.393,9	1.303,7
4. Invoer van goederen en diensten	3.346,5	3.351,5	3.309,3	3.500,1	3.525,9	3.793,2	4.127,6	4.456,1	4.849,1	5.050,7	5.173,4	5.386,7	5.472,8
<b>Totale invoer ...</b>	<b>3.990,1</b>	<b>4.077,8</b>	<b>3.964,5</b>	<b>4.212,3</b>	<b>4.324,4</b>	<b>4.480,4</b>	<b>4.770,7</b>	<b>5.206,6</b>	<b>5.886,3</b>	<b>6.186,7</b>	<b>6.433,2</b>	<b>6.780,6</b>	<b>6.776,5</b>
<b>Netto-uitvoer ...</b>	<b>- 102,2</b>	<b>- 96,3</b>	<b>36,6</b>	<b>40,7</b>	<b>42,6</b>	<b>- 5,1</b>	<b>- 77,4</b>	<b>- 56,4</b>	<b>- 108,0</b>	<b>- 140,0</b>	<b>- 99,2</b>	<b>- 126,5</b>	<b>- 68,0</b>
<b>Bruto nationaal produkt tegen marktprijzen</b>	<b>4.477,1</b>	<b>4.513,7</b>	<b>4.534,0</b>	<b>4.642,8</b>	<b>4.669,4</b>	<b>4.753,5</b>	<b>4.860,2</b>	<b>5.100,4</b>	<b>5.294,7</b>	<b>5.440,8</b>	<b>5.599,6</b>	<b>5.693,0</b>	<b>5.654,2</b>

## I - 4. — CONJUNCTUURTESTS

### Synthetische curven

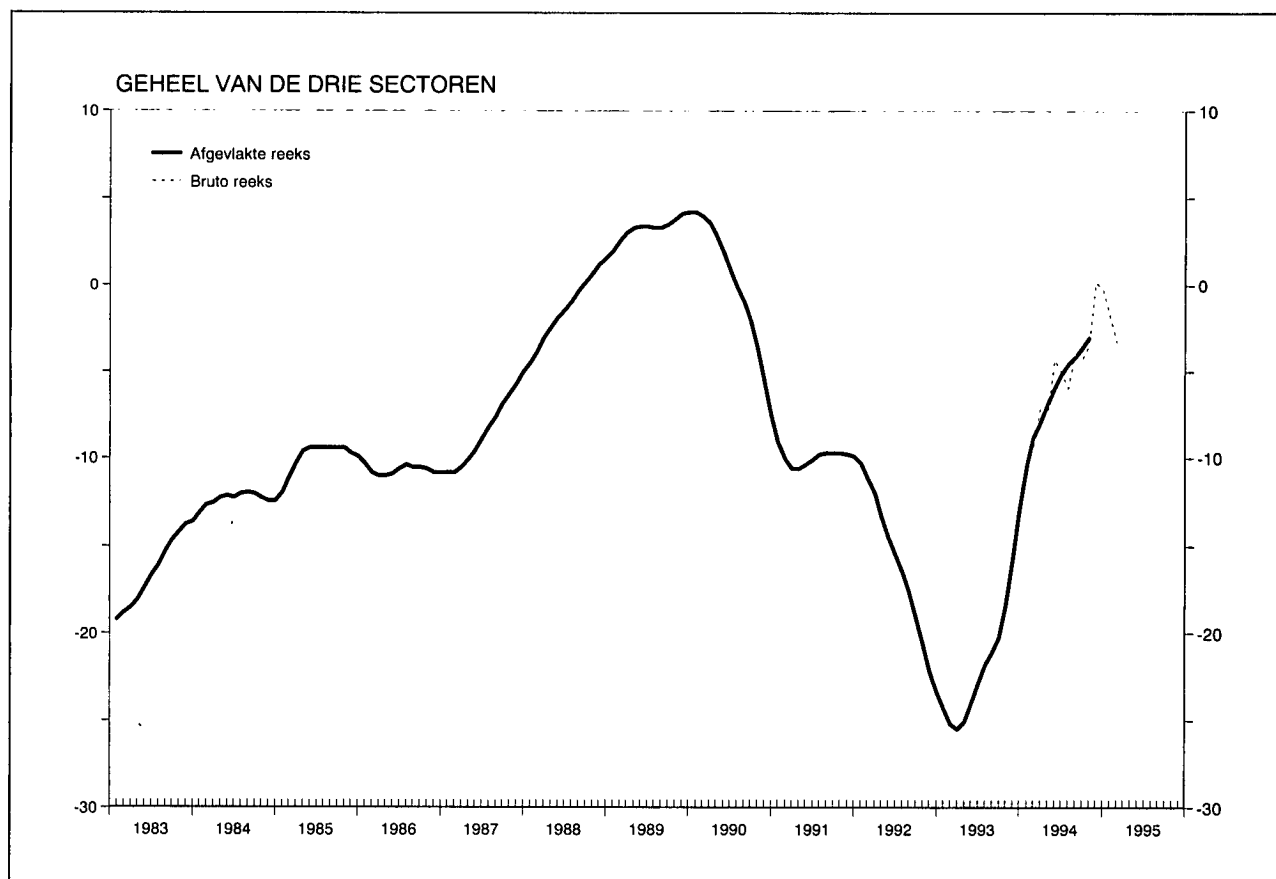

### Resultaten van de maand februari

De bruto synthetische indicator van de Nationale Bank liep in februari voor de derde opeenvolgende maand terug en bevindt zich daardoor opnieuw op het peil opgetekend vóór de forse klim van november 1994. Die verslechtering komt, in verschillende mate, tot uiting in de drie activiteitstakken waarop de maandelijkse enquêtes betrekking hebben. Ze is vrij uitgesproken in de handel, iets minder in de bouw, terwijl de indicator voor de industrie zich vrijwel stabiliseerde op het niveau van de voorgaande maand. In die laatste activiteitstak verbeterde het conjuncturele klimaat in de branche van de investeringsgoederen, terwijl de activiteit in de branche van de halffabrikaten achteruit ging.

De fundamentele tendens van de conjunctuur, die, door correctie voor de extreme punten, weerspiegeld wordt door de afgevlakte synthetische indicator, blijft niettemin opwaarts gericht. Die verbetering wordt nog enkel geschraagd door de industrie.

De antwoorden op de verschillende vragen uit de maandelijkse enquêtes tonen aan dat de bedrijfsinvesteringen thans een belangrijke steun voor de economische activiteit vormen. De gezinsconsumptie en de woningbouw blijven daarentegen aarzelend.

### I - 4. — CONJUNCTUURTESTS (vervolg 1)

Synthetische curven

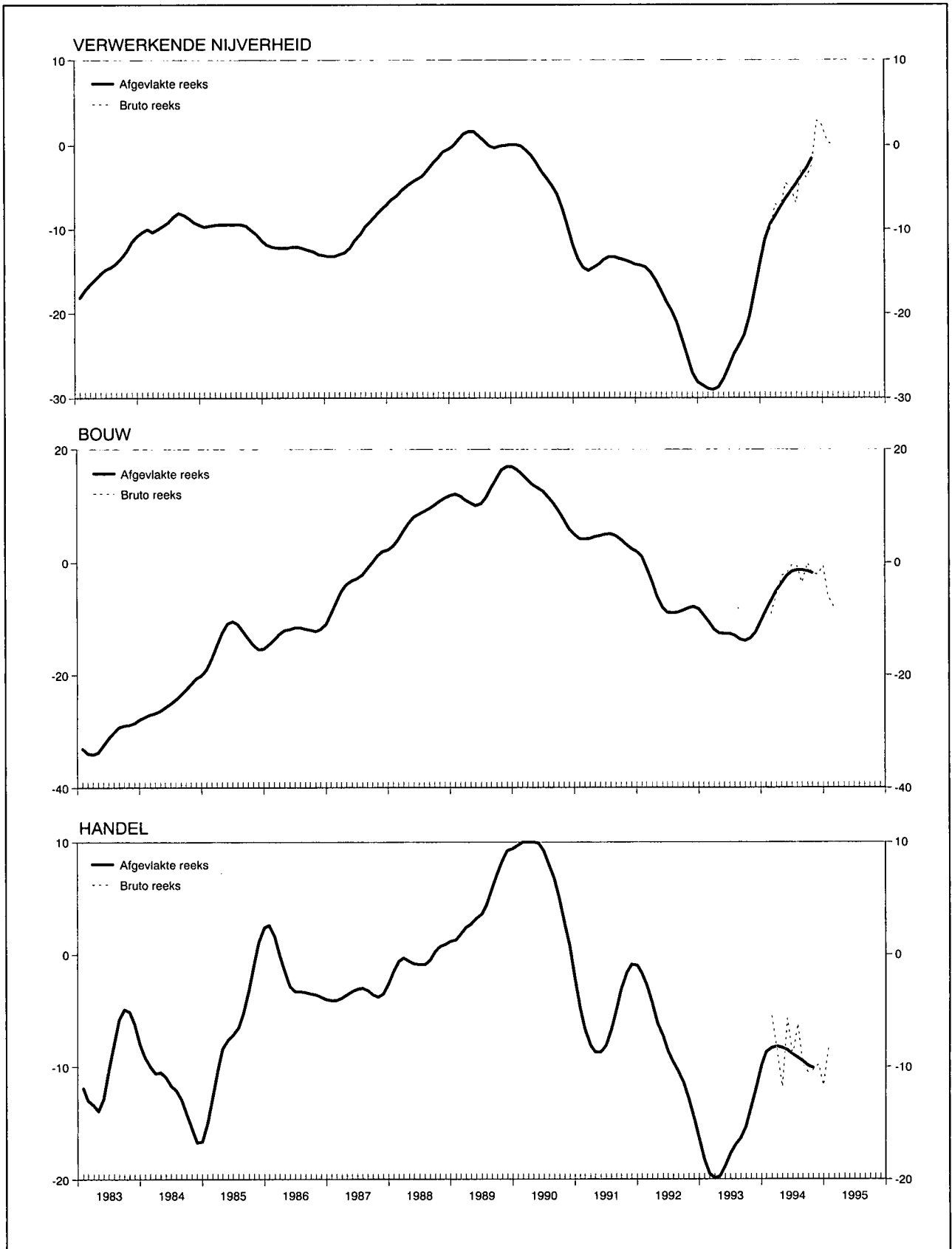

I - 4a. — CONJUNCTUURTESTS

Getalwaarde van de synthetische curven

	Verwerkende nijverheid		Bouwnijverheid exclusief burgerlijke bouwkunde en wegenwerken		Handel		Gezamenlijke curve		Bouwnijverheid inclusief burgerlijke bouwkunde en wegenwerken <sup>1</sup>	
	Afgevlakte reeks <sup>2</sup>	Seizoen-gezuiverde bruto reeks	Afgevlakte reeks <sup>2</sup>	Seizoen-gezuiverde bruto reeks	Afgevlakte reeks <sup>2</sup>	Seizoen-gezuiverde bruto reeks	Afgevlakte reeks <sup>2</sup>	Seizoen-gezuiverde bruto reeks	Afgevlakte reeks <sup>2</sup>	Seizoen-gezuiverde bruto reeks
1992 Februari .....	-14,5	-12,6	- 0,9	+ 1,7	- 2,8	+ 3,3	-11,1	- 8,1	- 2,4	+ 0,7
Maart .....	-15,1	-14,6	- 3,4	- 3,4	- 4,4	-13,0	-12,0	-12,7	- 4,0	- 3,0
April .....	-16,1	-14,8	- 5,9	- 8,3	- 6,1	- 8,7	-13,3	-12,9	- 5,7	- 7,3
Mei .....	-17,3	-19,8	- 8,0	-10,7	- 7,3	- 4,8	-14,5	-16,2	- 7,4	- 9,3
Juni .....	-18,6	-17,8	- 8,9	- 8,9	- 8,6	- 4,8	-15,5	-14,5	- 8,4	- 7,9
Juli .....	-19,6	-19,4	- 9,0	- 6,7	- 9,6	-10,5	-16,5	-16,2	- 8,7	- 8,1
Augustus .....	-21,0	-19,9	- 8,9	- 9,9	-10,4	-12,8	-17,6	-17,3	- 9,0	-10,9
September .....	-23,0	-21,0	- 8,6	-12,9	-11,4	- 9,5	-19,1	-18,1	- 8,8	-13,4
Oktober .....	-25,0	-27,9	- 8,1	- 8,3	-12,8	-11,0	-20,6	-22,4	- 8,1	- 9,0
November .....	-27,0	-28,0	- 7,9	- 4,1	-14,5	-17,7	-22,1	-22,9	- 7,6	- 4,8
December .....	-28,1	-27,3	- 8,3	- 3,7	-16,3	-13,3	-23,4	-21,7	- 7,4	- 4,6
1993 Januari .....	-28,5	-31,0	- 9,4	- 7,6	-18,2	-23,3	-24,3	-26,3	- 8,1	- 6,7
Februari .....	-28,9	-30,5	-10,6	-12,1	-19,5	-21,5	-25,2	-26,4	- 9,0	-10,3
Maart .....	-29,0	-28,3	-11,9	-15,0	-19,9	-16,5	-25,5	-24,5	-10,0	-14,1
April .....	-28,7	-29,0	-12,6	-15,0	-19,7	-20,0	-25,1	-25,6	-10,5	-12,1
Mei .....	-27,7	-29,8	-12,7	-12,7	-18,8	-27,3	-24,1	-26,9	-10,5	-10,5
Juni .....	-26,3	-24,3	-12,7	-12,7	-17,7	-15,8	-22,9	-21,3	-10,8	- 9,4
Juli .....	-24,8	-26,4	-13,0	- 9,0	-16,9	-18,3	-21,8	-22,6	-11,5	- 7,9
Augustus .....	-23,7	-22,8	-13,7	-15,6	-16,3	-16,0	-21,1	-20,7	-12,2	-13,4
September .....	-22,5	-22,8	-13,9	-15,3	-15,3	-16,0	-20,2	-20,7	-12,6	-15,6
Oktober .....	-20,3	-23,1	-13,5	-12,1	-13,6	-16,7	-18,4	-20,5	-12,2	-13,2
November .....	-17,3	-18,6	-12,4	-15,6	-11,8	- 9,0	-15,8	-16,7	-10,9	-11,2
December .....	-14,2	-11,0	-10,5	-10,0	- 9,9	-10,0	-13,0	-10,7	- 9,1	- 5,6
1994 Januari .....	-11,2	-10,8	- 8,6	- 6,3	- 8,7	- 7,3	-10,4	- 9,6	- 7,3	- 4,5
Februari .....	- 9,4	-10,1	- 6,8	- 9,1	- 8,3	- 5,5	- 8,8	- 9,3	- 5,9	- 9,2
Maart .....	- 8,4	- 7,0	- 5,0	- 5,7	- 8,2	- 8,5	- 7,9	- 7,0	- 4,8	- 6,6
April .....	- 7,3	- 7,5	- 3,6	- 2,4	- 8,3	-11,8	- 6,9	- 7,4	- 3,9	- 4,5
Mei .....	- 6,3	- 4,5	- 2,4	- 2,0	- 8,5	- 5,7	- 5,9	- 4,3	- 3,2	- 2,5
Juni .....	- 5,5	- 5,1	- 1,6	- 0,4	- 8,9	- 9,0	- 5,2	- 5,0	- 2,7	- 2,0
Juli .....	- 4,6	- 6,9	- 1,4	- 0,7	- 9,2	- 6,2	- 4,6	- 5,9	- 2,4	- 0,4
Augustus .....	- 3,7	- 2,8	- 1,4	- 3,6	- 9,5	- 9,7	- 4,2	- 4,0	- 2,4	- 3,5
September .....	- 2,8	- 3,9	- 1,5	- 0,1	- 9,9	-10,5	- 3,7	- 4,3	- 2,5	- 2,4
Oktober .....	- 1,6	- 2,4	- 1,9	- 2,0	-10,1	-10,3	- 3,1	- 3,5	- 2,6	- 2,6
November .....	.	+ 2,9	.	- 2,1	.	- 9,8	.	+ 0,2	.	- 1,8
December .....	.	+ 2,3	.	- 0,6	.	-11,7	.	- 0,2	.	- 3,1
1995 Januari .....	.	+ 0,5	.	- 5,9	.	- 8,2	.	- 1,8	.	- 7,5
Februari .....	.	0,0	.	- 7,9	.	-14,2	.	- 3,3	.	- 8,7

<sup>1</sup> Gewogen gemiddelde van de curve van de rompwerven van gebouwen (70 pct.) en van de curve van de burgerlijke bouwkunde en de wegenwerken (30 pct.). Ofschoon de sector van de burgerlijke bouwkunde en wegenwerken niet in aanmerking werd genomen voor de berekening van de gezamenlijke synthetische curve — zijn ontwikkeling verloopt normaal immers niet parallel met die van de

conjunctuur — is het evenwel belangrijk over een indicator te beschikken die betrekking heeft op de gezamenlijke bouwnijverheid daar de meeste statistieken verband houden met de gezamenlijke bouwnijverheid.

<sup>2</sup> De afvlakking gebeurt op grond van de seizoengezuiverde bruto reeks.

I - 4b.1 — VERWERKENDE NIJVERHEID

Getalwaarde van de synthetische curve en van haar componenten

	Verloop						Beoordeling						Vooruitzichten				Synthetische curve				p.m. Verkoopprijzen <sup>1</sup>			
	productietympo		binnenlandse bestellingen		buitenlandse bestellingen		totale orderpositie		buitenlandse orderpositie		voorraden afgewerkte producten		tewerkstelling		vraag				verloop		vooruitzichten			
	Afgevlakte reeks <sup>2</sup>	Seizoen-gezuiverde bruto reeks	Afgevlakte reeks <sup>2</sup>	Seizoen-gezuiverde bruto reeks	Afgevlakte reeks <sup>2</sup>	Seizoen-gezuiverde bruto reeks	Afgevlakte reeks <sup>2</sup>	Seizoen-gezuiverde bruto reeks	Afgevlakte reeks <sup>2</sup>	Seizoen-gezuiverde bruto reeks	Afgevlakte reeks <sup>2</sup>	Seizoen-gezuiverde bruto reeks	Afgevlakte reeks <sup>2</sup>	Seizoen-gezuiverde bruto reeks	Afgevlakte reeks <sup>2</sup>	Seizoen-gezuiverde bruto reeks	Afgevlakte reeks <sup>2</sup>	Seizoen-gezuiverde bruto reeks	Afgevlakte reeks <sup>2</sup>	Seizoen-gezuiverde bruto reeks	Afgevlakte reeks <sup>2</sup>	Seizoen-gezuiverde bruto reeks	Afgevlakte reeks <sup>2</sup>	Seizoen-gezuiverde bruto reeks
1993 Februari ...	-16,0	-18	-25,4	-27	-24,1	-33	-48,3	-49	-50,4	-51	+15,6	+16	-24,4	-25	-28,5	-25	-28,9	-30,5	-17,0	-19	-10,0	-10		
Maart .....	-15,3	-10	-24,8	-24	-23,3	-21	-48,3	-48	-50,9	-52	+14,4	+15	-24,9	-24	-29,0	-32	-29,0	-28,3	-15,6	-20	-8,1	-13		
April .....	-13,6	-16	-24,1	-25	-22,3	-22	-47,8	-50	-50,9	-55	+13,1	+11	-25,0	-27	-29,5	-26	-28,7	-29,0	-13,9	-14	-6,0	-7		
Mei .....	-11,6	-16	-23,4	-24	-20,0	-30	-46,9	-48	-50,5	-51	+12,0	+11	-24,8	-25	-30,0	-33	-27,7	-29,8	-12,3	-12	-4,4	-2		
Juni .....	-9,4	-7	-22,8	-18	-17,0	-12	-45,8	-42	-49,9	-48	+11,4	+12	-24,1	-25	-30,1	-30	-26,3	-24,3	-10,8	-11	-3,1	-4		
Juli .....	-8,1	-9	-22,3	-22	-14,6	-18	-44,1	-45	-49,0	-50	+11,0	+14	-23,3	-22	-29,5	-31	-24,8	-26,4	-9,3	-8	-2,3	0		
Augustus ...	-7,6	-3	-21,1	-15	-12,3	-12	-42,6	-41	-47,6	-49	+10,5	+10	-22,0	-23	-27,1	-29	-23,7	-22,8	-7,9	-9	-2,0	0		
September ..	-7,1	-6	-19,4	-24	-10,0	-3	-41,0	-45	-45,6	-47	+9,6	+11	-20,8	-19	-23,4	-27	-22,5	-22,8	-6,9	-6	-2,0	-2		
Oktober ...	-6,0	-13	-17,4	-24	-8,0	-20	-39,0	-40	-43,1	-43	+7,9	+9	-19,5	-21	-18,8	-15	-20,3	-23,1	-6,3	-6	-2,0	-2		
November ..	-3,6	-9	-14,9	-15	-4,6	-8	-36,6	-37	-39,6	-40	+5,6	+6	-18,0	-19	-13,5	-15	-17,3	-18,6	-6,0	+1	-1,8	-3		
December ..	-1,1	+4	-13,0	-10	-0,4	+13	-33,6	-34	-35,9	-37	+3,4	+1	-16,3	-16	-9,8	-7	-14,2	-11,0	-6,0	-1	-1,0	-5		
1994 Januari .....	+1,1	+1	-12,0	-11	+2,9	-4	-30,6	-30	-32,6	-30	+1,5	-1	-14,1	-15	-6,9	+2	-11,2	-10,8	-6,0	-8	0	+2		
Februari ...	+3,0	+2	-10,4	-13	+5,6	+7	-27,9	-27	-29,4	-30	+0,6	+2	-12,3	-11	-4,8	-7	-9,4	-10,1	-5,3	-13	+1,3	0		
Maart .....	+4,4	+3	-8,4	-4	+7,0	+10	-25,5	-26	-26,9	-27	+0,4	-2	-10,9	-9	-3,6	-5	-8,4	-7,0	-3,8	-6	+3,1	+2		
April .....	+5,5	+9	-6,4	-14	+7,0	+3	-23,6	-23	-24,8	-23	+0,3	0	-10,1	-10	-2,5	-2	-7,3	-7,5	-2,1	0	+5,5	+4		
Mei .....	+6,4	+7	-4,1	-1	+7,0	+13	-21,8	-22	-22,6	-20	+0,4	+2	-10,0	-10	-1,4	-1	-6,3	-4,5	-0,3	0	+8,0	+9		
Juni .....	+6,3	+9	-2,8	-2	+6,6	+7	-20,0	-20	-21,0	-24	+0,5	+1	-9,9	-7	+0,4	-3	-5,5	-5,1	+1,0	+2	+10,4	+12		
Juli .....	+5,3	0	-2,1	-5	+5,9	-2	-18,5	-18	-19,4	-20	+0,6	0	-9,6	-13	+2,9	+3	-4,6	-6,9	+1,9	+1	+12,3	+12		
Augustus ...	+4,4	+6	-1,5	-1	+5,8	+9	-16,8	-16	-17,3	-16	+0,9	-1	-9,4	-11	+5,9	+6	-3,7	-2,8	+3,1	+2	+14,0	+13		
September ..	+3,8	+3	-1,0	-2	+5,6	+4	-14,6	-17	-14,5	-18	+1,0	+1	-9,0	-9	+8,6	+9	-2,8	-3,9	+4,5	+5	+16,1	+15		
Oktober ...	+4,1	0	-0,5	0	+6,0	+3	-12,5	-12	-11,8	-10	+0,9	+5	-8,5	-7	+10,5	+12	-1,6	-2,4	+6,4	+6	+18,3	+20		
November ..	.	+4	.	+8	.	+24	.	-9	.	-8	.	+3	.	-8	.	+15	.	+2,9	.	+8	.	+27		
December ..	.	+8	.	0	.	+10	.	-3	.	-1	.	0	.	-9	.	+13	.	+2,3	.	+12	.	+24		
1995 Januari .....	.	+9	.	-1	.	0	.	-8	.	-8	.	-2	.	-2	.	+12	.	+0,5	.	+14	.	+21		
Februari ...	.	+11	.	-3	.	+10	.	-13	.	-6	.	0	.	-3	.	+4	.	0,0	.	+11	.	+12		

<sup>1</sup> De indicatoren van de prijzen worden niet in aanmerking genomen bij de berekening van de synthetische curve omdat ze geen conjunctureel patroon vertonen. Aangezien ze evenwel snelle en betrouwbare informatie verschaffen worden de prijs-indicatoren toch p.m. opgenomen.

<sup>2</sup> De afvlakking gebeurt op grond van de seizoengezuiverde bruto reeks.



I - 4b.2 — VERWERKENDE NIJVERHEID : BRUTORESULTATEN PER SECTOR

	A. Beoordeling van de totale orderpositie <sup>1</sup>					B. Beoordeling van de buitenlandse orderpositie <sup>1</sup>					C. Beoordeling van het peil van de voorraden afgewerkte producten <sup>1</sup>				
	1994				1995	1994				1995	1994				1995
	Februari	2 <sup>e</sup> kwart.	3 <sup>e</sup> kwart.	4 <sup>e</sup> kwart.	Februari	Februari	2 <sup>e</sup> kwart.	3 <sup>e</sup> kwart.	4 <sup>e</sup> kwart.	Februari	Februari	2 <sup>e</sup> kwart.	3 <sup>e</sup> kwart.	4 <sup>e</sup> kwart.	Februari
<b>Gezamenlijke nijverheid</b> .....	- 28	- 22	- 18	- 11	- 12	- 31	- 21	- 17	- 10	- 6	+ 3	+ 1	0	+ 1	+ 1
<b>I. Gebruiksgoederen</b> .....	- 34	- 27	- 27	- 24	- 21	- 37	- 25	- 25	- 21	- 18	+ 11	+ 23	+ 16	+ 15	+ 14
<b>II. Investeringsgoederen</b> .....	- 30	- 25	- 21	- 14	- 3	- 30	- 24	- 21	- 17	- 4	- 4	- 10	- 12	- 14	- 16
<b>III. Halffabrikaten</b> .....	- 29	- 26	- 19	- 8	- 21	- 31	- 28	- 22	- 10	- 7	+ 5	+ 4	+ 3	+ 4	+ 5
Textielnijverheid .....	- 19	- 21	- 26	- 18	- 34	- 5	- 19	- 25	- 18	- 25	+ 17	+ 23	+ 25	+ 21	+ 24
waaronder : Wol .....	- 52	- 65	- 60	- 50	- 49	- 56	- 62	- 60	- 52	- 50	+ 26	+ 15	+ 31	+ 33	+ 27
Katoen .....	- 6	+ 1	+ 5	- 1	- 26	- 5	- 4	+ 2	- 2	- 21	+ 28	+ 25	+ 25	+ 15	+ 17
Tricot- en kousennijverheid .....	- 47	- 42	- 44	- 50	- 52	- 26	- 34	- 39	- 45	- 59	+ 7	+ 15	+ 16	+ 7	+ 8
Schoen- en kledingnijverheid .....	- 28	- 34	- 30	- 28	- 32	- 40	- 31	- 29	- 30	- 47	+ 4	+ 16	+ 7	+ 9	+ 9
waaronder : Schoenen .....	- 11	- 63	- 30	- 30	- 26	- 49	- 66	- 48	- 90	- 44	0	+ 29	+ 32	+ 28	+ 12
Kleding .....	- 31	- 27	- 30	- 28	- 33	- 38	- 28	- 28	- 26	- 48	+ 6	+ 14	+ 2	+ 5	+ 9
Houtindustrie, fabricatie van houten meubelen .....	- 45	- 48	- 40	- 42	- 34	- 38	- 33	- 34	- 16	- 26	+ 26	+ 28	+ 29	+ 21	+ 27
waaronder : Hout .....	- 54	- 40	- 34	- 35	- 13	- 36	- 14	- 12	+ 13	+ 5	+ 12	+ 8	+ 7	+ 5	+ 9
Houten meubelen .....	- 38	- 53	- 45	- 47	- 48	- 39	- 44	- 47	- 34	- 44	+ 36	+ 42	+ 44	+ 32	+ 39
Papier en karton .....	- 21	- 15	+ 5	+ 14	- 12	0	+ 12	+ 12	+ 16	- 5	- 10	- 13	- 14	- 2	- 23
waaronder : Papier- en kartonfabricage .....	+ 17	+ 25	+ 47	+ 53	+ 23	+ 27	+ 33	+ 28	+ 38	+ 6	+ 4	- 2	- 2	- 5	- 22
Papier- en kartonverwerking .....	- 52	- 46	- 26	- 16	- 39	- 66	- 41	- 27	- 39	- 30	- 21	- 22	- 23	0	- 22
Ledernijverheid .....	+ 21	- 27	- 66	- 49	+ 40	+ 52	- 11	- 81	- 57	+ 60	- 8	+ 13	+ 14	- 21	+ 54
Plasticverwerkende industrie .....	- 7	- 13	- 20	+ 11	- 18	- 5	- 9	- 14	+ 5	- 28	+ 3	+ 2	0	+ 6	+ 14
Aardolie-industrie .....	0	0	+ 13	0	- 39	0	0	+ 16	0	- 39	0	- 13	- 26	- 13	+ 39
Vervaardiging en eerste verwerking van metalen .....	- 48	- 50	- 38	- 20	- 29	- 53	- 49	- 40	- 21	- 2	+ 1	+ 1	- 1	- 4	- 2
waaronder : Ferrometalen .....	- 62	- 56	- 46	- 26	- 36	- 58	- 55	- 44	- 25	- 3	- 4	+ 1	- 1	- 2	- 1
Non-ferrometalen .....	+ 36	- 6	+ 20	+ 20	+ 12	- 16	- 6	+ 4	+ 10	+ 12	+ 10	+ 8	- 3	- 6	- 6
Vervaardiging van steen, cement, glas e.a. ....	- 24	- 9	0	+ 21	+ 23	- 23	- 18	- 4	+ 3	+ 3	0	- 2	- 9	- 20	- 21
waaronder : Bouwmaterialen, ceramiek voor bouw en nijverheid, vlakglas .....	- 26	- 12	- 2	+ 20	+ 25	- 37	- 23	- 13	- 10	- 1	- 4	- 3	- 9	- 19	- 20
Chemische industrie .....	+ 1	+ 24	+ 20	+ 24	+ 11	+ 1	+ 20	+ 19	+ 22	+ 19	+ 2	- 4	- 5	+ 2	0
Vervaardiging van kunstmatige en synthetische vezels ...	+ 48	+ 18	+ 32	+ 45	+ 47	+ 52	+ 28	+ 20	+ 42	+ 50	+ 48	+ 34	+ 13	+ 47	- 44
Vervaardiging van producten uit metaal .....	- 43	- 39	- 24	- 32	- 19	- 31	- 24	- 10	- 21	- 20	+ 20	+ 32	+ 3	+ 15	+ 24
Machinebouw .....	- 32	- 35	- 21	- 18	- 13	- 26	- 32	- 25	- 18	- 13	+ 18	- 9	- 7	- 2	- 12
waaronder : Landbouwmachines en -tractoren .....	+ 37	+ 43	+ 43	+ 42	+ 42	+ 49	+ 63	+ 49	+ 45	+ 42	+ 7	+ 4	+ 5	+ 5	+ 7
Gereedschapsmachines .....	- 12	- 74	- 20	+ 18	+ 14	- 4	- 45	- 6	+ 29	+ 21	+ 99	- 39	- 32	- 19	- 40
Textielmachines .....	- 67	- 67	- 67	- 68	- 68	- 67	- 69	- 67	- 68	- 66	-	-	-	-	-
Motoren, compressoren, pompen .....	- 36	- 19	- 8	- 14	- 21	- 5	- 1	+ 4	+ 9	+ 8	- 20	- 30	- 40	- 15	- 18
Elektrotechnische industrie .....	- 48	- 42	- 39	- 41	- 14	- 74	- 39	- 33	- 30	+ 3	- 29	- 30	- 15	- 12	- 25
waaronder : Elektrotechnische uitrustingsgoederen .....	- 49	- 39	- 42	- 46	- 21	- 65	- 36	- 33	- 36	- 2	- 36	- 37	- 24	- 16	- 30
Elektrische huishoudtoestellen, radio, TV .....	- 49	- 43	- 30	- 30	+ 3	- 97	- 40	- 26	- 17	+ 11	+ 42	+ 56	+ 41	+ 49	+ 60
Automobielenbouw, fabrieken van onderdelen .....	- 53	0	- 10	- 10	0	- 67	- 15	- 10	- 10	0	0	0	0	0	0
Overige transportmiddelenfabrieken .....	0	- 26	- 51	- 43	- 26	- 10	- 41	- 64	- 60	- 31	0	+ 7	+ 24	0	- 25
waaronder : Scheepsbouw .....	- 13	- 40	- 64	- 66	- 48	- 5	- 52	- 77	- 55	- 17	-	-	-	-	-
Fietsen en motorfietsen .....	- 80	- 100	- 88	- 34	+ 11	- 100	- 100	- 100	0	+ 100	0	+ 7	+ 24	0	- 25

<sup>1</sup> Netto verschil tussen de percentages van de antwoorden « hoger dan normaal » en « lager dan normaal ».

I - 4b.2 — VERWERKENDE NIJVERHEID : BRUTORESULTATEN PER SECTOR (vervolg 1)

	D. Productiebelemmeringen <sup>1</sup>																			
	Geen belemmering					Productie belemmerd door onvoldoende														
						vraag					geschoolde arbeidskrachten					uitrusting				
	1993		1994			1993		1994			1993		1994			1993		1994		
	Dec.	Maart	Juni	Sept.	Dec.	Dec.	Maart	Juni	Sept.	Dec.	Dec.	Maart	Juni	Sept.	Dec.	Dec.	Maart	Juni	Sept.	Dec.
<b>Gezamenlijke nijverheid</b> .....	<b>10</b>	<b>18</b>	<b>21</b>	<b>18</b>	<b>21</b>	<b>83</b>	<b>72</b>	<b>69</b>	<b>68</b>	<b>63</b>	<b>2</b>	<b>2</b>	<b>5</b>	<b>5</b>	<b>5</b>	<b>2</b>	<b>3</b>	<b>3</b>	<b>2</b>	<b>3</b>
<b>I. Gebruiksgoederen</b> .....	<b>14</b>	<b>14</b>	<b>19</b>	<b>13</b>	<b>19</b>	<b>76</b>	<b>78</b>	<b>72</b>	<b>75</b>	<b>73</b>	<b>2</b>	<b>3</b>	<b>3</b>	<b>2</b>	<b>2</b>	<b>5</b>	<b>3</b>	<b>3</b>	<b>1</b>	<b>2</b>
<b>II. Investeringsgoederen</b> .....	<b>15</b>	<b>20</b>	<b>27</b>	<b>26</b>	<b>26</b>	<b>77</b>	<b>70</b>	<b>63</b>	<b>64</b>	<b>60</b>	<b>2</b>	<b>3</b>	<b>7</b>	<b>7</b>	<b>7</b>	<b>2</b>	<b>1</b>	<b>3</b>	<b>2</b>	<b>1</b>
<b>III. Halffabrikaten</b> .....	<b>8</b>	<b>21</b>	<b>23</b>	<b>17</b>	<b>21</b>	<b>88</b>	<b>63</b>	<b>66</b>	<b>60</b>	<b>52</b>	<b>1</b>	<b>1</b>	<b>4</b>	<b>6</b>	<b>4</b>	<b>1</b>	<b>2</b>	<b>1</b>	<b>2</b>	<b>3</b>
Textielnijverheid .....	21	28	25	23	21	63	59	64	68	70	4	6	4	11	3	8	3	2	2	2
waaronder : Wol .....	0	26	14	18	15	84	74	80	73	78	0	0	6	9	4	3	4	0	0	0
Katoen .....	37	29	39	32	28	60	54	55	63	65	1	7	3	15	2	0	7	5	1	3
Tricot- en kousennijverheid .....	2	14	12	17	19	68	68	71	65	64	13	16	4	8	7	10	2	2	6	5
Schoen- en kledingnijverheid .....	16	15	23	20	25	75	77	62	69	63	4	4	4	2	2	0	1	3	0	0
waaronder : Schoenen .....	49	49	49	63	49	51	51	37	37	51	0	0	0	0	0	0	0	0	0	0
Kleding .....	9	7	18	11	19	80	83	67	76	66	5	4	4	2	3	0	2	3	0	0
Houtindustrie, fabricatie van houten meubelen .....	9	20	18	17	21	80	74	71	78	71	4	3	6	5	4	4	3	1	1	1
waaronder : Hout .....	21	36	37	35	33	67	54	48	61	57	5	3	9	6	3	4	4	2	0	0
Houten meubelen .....	1	9	4	3	11	89	88	88	91	82	3	3	4	4	4	4	2	0	2	2
Papier en karton .....	7	37	31	27	40	83	62	53	66	49	0	0	3	0	4	1	1	1	1	2
waaronder : Papier- en kartonfabricage .....	7	67	57	56	55	91	33	18	42	32	0	0	0	0	0	0	0	0	2	2
Papier- en kartonverwerking .....	7	14	9	6	28	77	84	81	84	62	0	0	6	0	7	2	1	2	1	2
Ledernijverheid .....	0	0	0	0	0	100	46	48	100	100	0	0	0	0	0	14	65	66	14	14
Plasticverwerkende industrie .....	0	5	34	21	41	100	95	66	59	40	0	0	0	0	0	0	0	0	0	0
Aardolie-industrie .....	—	—	—	—	—	—	—	—	—	—	—	—	—	—	—	—	—	—	—	—
Vervaardiging en eerste verwerking van metalen .....	1	22	26	14	18	97	52	63	46	34	0	2	5	6	7	0	1	1	1	3
waaronder : Ferrometalen .....	2	24	26	12	23	97	45	60	43	28	0	2	6	8	8	0	0	0	0	1
Non-ferrometalen .....	0	24	28	29	0	98	74	70	37	42	0	0	0	0	0	2	2	2	7	9
Vervaardiging van steen, cement, glas e.a. ....	48	50	59	37	40	41	43	31	60	54	2	1	0	0	0	6	4	9	1	4
waaronder : Bouwmaterialen, ceramiek voor bouw en nijverheid, vlakglas .....	53	51	61	35	40	40	44	36	62	57	2	1	0	0	0	1	1	1	2	1
Chemische industrie .....	0	0	0	0	0	98	96	97	97	96	0	0	0	0	0	0	1	1	1	3
Vervaardiging van kunstmatige en synthetische vezels ...	44	40	46	47	52	56	60	54	0	0	0	0	0	0	0	0	48	54	53	48
Vervaardiging van produkten uit metaal .....	6	17	22	16	17	86	74	69	69	66	4	1	3	5	0	2	4	2	7	5
Machinebouw .....	2	13	17	26	28	90	80	70	62	56	3	3	6	4	6	3	1	2	2	1
waaronder : Landbouwmachines en -tractoren .....	3	4	5	3	3	96	93	94	94	93	1	1	1	0	0	0	2	1	3	3
Gereedschapsmachines .....	9	0	15	9	42	80	100	84	90	16	0	0	1	1	1	11	0	0	0	0
Textielmachines .....	0	0	52	45	53	99	99	47	55	46	2	0	2	2	0	1	1	0	0	0
Motoren, compressoren, pompen .....	0	18	8	26	31	92	80	67	50	48	13	0	12	17	17	5	2	8	0	5
Elektrotechnische industrie .....	2	13	8	19	24	96	84	91	76	75	0	1	15	14	15	1	2	1	1	1
waaronder : Elektrotechnische uitrustingsgoederen .....	3	10	8	26	15	94	85	90	72	83	0	1	21	21	22	2	3	2	2	2
Elektrische huishoudtoestellen, radio, TV .....	0	12	0	0	44	100	88	100	89	56	0	0	0	0	0	0	0	0	0	0
Automobiellbouw, fabrieken van onderdelen .....	47	28	56	28	28	53	72	44	48	72	0	0	0	0	0	0	0	0	0	0
Overige transportmiddelenfabrieken .....	0	0	13	0	13	78	72	65	60	35	0	6	0	6	6	0	0	0	0	0
waaronder : Scheepsbouw .....	0	0	12	0	0	100	100	88	77	41	0	0	0	0	12	0	0	0	0	0
Fietsen en motorfietsen .....	0	0	0	0	36	100	100	100	100	64	0	0	0	0	0	0	0	0	0	0

<sup>1</sup> In procenten van de gezamenlijke ondernemingen.

I - 4b.2 — VERWERKENDE NIJVERHEID : BRUTORESULTATEN PER SECTOR (vervolg 2)

	E. Beoordeling van het geïnstalleerde productievermogen <sup>1</sup>					F. Bezettingsgraad van het geïnstalleerde productievermogen (%)					G. Gemiddelde verzekerde activiteitsduur (in maanden)				
	1993	1994				1993	1994				1994				1995
	December	Maart	Juni	September	December	December	Maart	Juni	September	December	Februari	2 <sup>e</sup> kwart.	3 <sup>e</sup> kwart.	4 <sup>e</sup> kwart.	Februari
<b>Gezamenlijke nijverheid</b> .....	+ 47	+ 37	+ 33	+ 27	+ 26	75,7	77,2	78,6	79,4	80,0	2,9	2,8	2,9	2,9	3,0
<b>I. Gebruiksgoederen</b> .....	+ 49	+ 42	+ 45	+ 43	+ 51	76,9	77,3	77,1	75,2	78,1	2,1	2,1	2,1	2,2	2,4
<b>II. Investeringsgoederen</b> .....	+ 52	+ 46	+ 34	+ 29	+ 31	74,7	74,9	77,3	79,5	79,2	4,2	4,0	4,0	4,0	3,9
<b>III. Halffabrikaten</b> .....	+ 48	+ 32	+ 26	+ 20	+ 12	74,6	78,6	80,5	81,9	81,5	1,9	2,0	2,0	2,0	2,3
Textielnijverheid .....	+ 32	+ 29	+ 32	+ 28	+ 27	75,9	78,2	78,8	78,8	79,4	1,8	1,8	1,7	1,8	1,7
waaronder : Wol .....	+ 62	+ 63	+ 67	+ 60	+ 61	64,8	71,9	69,2	72,2	72,9	1,4	1,3	1,3	1,3	1,4
Katoen .....	+ 23	+ 17	+ 25	+ 25	+ 14	83,0	81,5	83,9	84,5	85,1	2,4	2,2	2,2	2,2	2,0
Tricot- en kousennijverheid .....	+ 38	+ 48	+ 49	+ 42	+ 47	69,2	66,4	69,4	69,0	67,2	1,4	1,8	1,5	1,4	1,4
Schoen- en kledingnijverheid .....	+ 59	+ 62	+ 59	+ 59	+ 64	70,4	70,5	69,9	73,2	74,6	1,6	2,0	1,7	2,0	1,6
waaronder : Schoenen .....	+ 27	+ 22	+ 37	+ 19	+ 51	80,9	80,4	80,1	84,2	77,5	2,0	2,7	1,8	3,0	1,6
Kleding .....	+ 65	+ 70	+ 64	+ 67	+ 67	68,1	68,5	67,8	70,9	74,0	1,6	1,8	1,7	1,8	1,6
Houtindustrie, fabricatie van houten meubelen .....	+ 54	+ 49	+ 44	+ 47	+ 36	80,7	80,4	80,2	79,2	80,2	1,4	1,4	1,5	1,6	1,7
waaronder : Hout .....	+ 55	+ 50	+ 39	+ 34	+ 29	83,3	81,3	84,3	81,7	82,2	1,6	1,8	1,8	1,8	2,0
Houten meubelen .....	+ 52	+ 48	+ 46	+ 57	+ 41	78,9	79,8	77,2	77,3	78,7	1,3	1,2	1,2	1,5	1,4
Papier en karton .....	+ 58	+ 55	+ 35	+ 49	+ 39	78,8	79,4	83,4	83,2	81,8	1,0	1,0	1,1	1,2	1,2
waaronder : Papier- en kartonfabricage .....	+ 42	+ 31	+ 17	+ 37	+ 11	84,3	92,0	90,3	90,5	87,7	0,9	1,0	1,2	1,6	1,6
Papier- en kartonverwerking .....	+ 71	+ 74	+ 48	+ 58	+ 59	74,7	69,8	78,0	77,6	77,3	1,0	1,0	1,1	1,0	1,0
Ledernijverheid .....	+ 96	- 40	- 38	+ 15	+ 31	74,1	83,3	80,6	78,3	73,9	2,4	2,3	2,0	1,9	2,5
Plasticverwerkende industrie .....	- 24	+ 33	+ 42	- 16	- 39	77,8	81,3	81,0	79,9	78,6	2,4	2,3	2,0	2,2	2,0
Vervaardiging en eerste verwerking van metalen .....	+ 65	+ 34	+ 23	+ 23	+ 14	70,5	77,9	80,8	82,9	82,0	2,0	2,1	2,3	2,2	2,4
waaronder : Ferrometalen .....	+ 67	+ 26	+ 21	+ 20	+ 19	69,6	77,1	80,1	82,5	81,3	1,9	2,0	2,2	2,1	2,4
Non-ferrometalen .....	+ 61	+ 65	+ 8	+ 18	+ 3	75,2	84,5	87,9	90,4	89,5	2,1	2,0	2,0	2,0	2,4
Vervaardiging van steen, cement, glas e.a. ....	+ 43	+ 22	+ 4	- 6	- 3	81,6	85,8	86,2	87,1	87,2	2,2	2,1	2,2	2,2	2,3
waaronder : Bouwmaterialen, ceramiek voor bouw en nijverheid, vlakglas .....	+ 48	+ 31	+ 14	- 1	- 1	80,3	84,4	85,2	86,1	86,0	2,2	2,1	2,2	2,2	2,4
Chemische industrie .....	+ 26	+ 18	+ 23	+ 4	+ 8	76,7	77,3	77,6	81,1	80,9	-	-	-	-	-
Vervaardiging van kunstmatige en synthetische vezels ...	+ 44	0	0	- 53	- 12	91,0	93,2	92,9	100,0	98,6	2,1	2,2	2,3	2,5	2,3
Vervaardiging van produkten uit metaal .....	+ 66	+ 54	+ 42	+ 38	+ 48	70,9	68,5	73,8	79,3	74,1	3,4	3,2	3,3	3,4	3,3
Machinesebouw .....	+ 53	+ 43	+ 39	+ 29	+ 33	72,3	72,8	74,1	77,6	76,7	3,6	3,6	3,7	3,6	3,7
waaronder : Landbouwmachines en -tractoren .....	+ 98	+ 94	+ 91	+ 47	+ 92	61,3	65,2	69,1	70,7	65,2	6,7	6,9	6,7	6,7	6,6
Gereedschapsmachines .....	+ 33	+ 17	+ 56	+ 10	- 3	84,4	80,8	79,4	78,5	87,4	3,4	3,5	3,6	3,8	3,4
Textielmachines .....	+ 97	+ 24	+ 15	0	0	78,9	84,2	84,2	90,3	85,9	4,8	5,0	5,2	5,3	5,2
Motoren, compressoren, pompen .....	+ 40	+ 33	+ 33	+ 18	+ 5	69,9	70,2	70,1	75,6	74,6	3,1	3,0	2,7	2,5	2,9
Elektrotechnische industrie .....	+ 75	+ 72	+ 45	+ 46	+ 56	71,8	69,6	76,2	76,0	77,7	3,9	3,6	3,8	3,8	3,9
waaronder : Elektrotechnische uitrustingsgoederen .....	+ 69	+ 62	+ 30	+ 32	+ 39	72,9	69,2	77,9	77,5	79,2	5,0	4,5	4,5	4,6	4,8
Elektrische huishoudtoestellen, radio, TV .....	+ 98	+ 98	+ 88	+ 80	+ 98	70,0	70,1	71,6	72,1	74,9	1,4	1,4	2,2	2,2	2,2
Automobielsebouw, fabrieken van onderdelen .....	+ 28	0	+ 25	+ 29	+ 29	92,2	92,7	93,9	75,2	90,9	4,1	4,2	4,1	4,0	3,9
Overige transportmiddelenfabrieken .....	+ 28	+ 53	+ 72	+ 65	+ 65	72,0	75,0	63,3	64,8	68,0	10,7	10,5	10,0	9,5	8,6
waaronder : Scheepsbouw .....	+ 8	+ 11	+ 47	+ 46	+ 45	76,2	81,7	63,6	65,3	75,3	2,6	3,6	4,3	4,6	4,1
Fietsen en motorfietsen .....	+ 100	+ 100	+ 100	+ 64	+ 64	52,1	61,9	50,3	53,5	65,6	1,9	1,7	1,8	1,7	2,0

<sup>1</sup> Netto verschil tussen de percentages van de antwoorden die aanduiden dat de capaciteit « ruim voldoende » is of « onvoldoende ».

I - 4b.2 — VERWERKENDE NIJVERHEID : BRUTORESULTATEN PER SECTOR (vervolg 3)

	H. Vooruitzichten omtrent de vraag tijdens de volgende drie maanden <sup>1</sup>					I. Vooruitzichten omtrent de personeelsbezetting tijdens de volgende drie maanden <sup>2</sup>					J. Vooruitzichten omtrent de ontwikkeling van de verkoopprijzen tijdens de volgende drie maanden <sup>2</sup>				
	1994				1995	1994				1995	1994				1995
	Februari	2 <sup>e</sup> kwart.	3 <sup>e</sup> kwart.	4 <sup>e</sup> kwart.	Februari	Februari	2 <sup>e</sup> kwart.	3 <sup>e</sup> kwart.	4 <sup>e</sup> kwart.	Februari	Februari	2 <sup>e</sup> kwart.	3 <sup>e</sup> kwart.	4 <sup>e</sup> kwart.	Februari
<b>Gezamenlijke nijverheid</b> .....	- 5	- 3	+ 7	+ 12	+ 6	- 11	- 8	- 8	- 12	- 2	+ 3	+ 8	+ 14	+ 26	+ 15
<b>I. Gebruiksgoederen</b> .....	- 9	- 8	- 5	+ 2	+ 6	- 17	- 15	- 22	- 17	- 11	- 6	- 2	0	+ 8	- 2
<b>II. Investeringsgoederen</b> .....	- 8	+ 1	+ 10	+ 9	+ 7	- 15	- 6	- 2	- 4	+ 1	- 1	- 1	+ 2	+ 17	+ 3
<b>III. Halffabrikaten</b> .....	- 6	- 4	+ 14	+ 23	+ 2	- 4	- 6	- 4	- 21	- 1	+ 18	+ 29	+ 40	+ 50	+ 45
Textielnijverheid .....	- 10	- 9	+ 2	- 4	- 15	- 7	- 9	- 5	- 3	- 18	0	+ 12	+ 6	+ 16	+ 11
waaronder : Wol .....	- 41	- 49	- 12	- 26	- 35	- 17	- 28	- 15	- 14	- 8	- 3	+ 7	+ 5	+ 11	+ 32
Katoen .....	0	- 7	+ 6	- 6	- 10	- 13	- 11	- 1	- 3	- 20	+ 18	+ 22	+ 17	+ 27	+ 21
Tricot- en kousennijverheid .....	- 43	- 35	- 24	- 27	- 31	- 34	- 19	- 17	- 20	- 28	- 4	+ 2	- 4	- 9	- 3
Schoen- en kledingnijverheid .....	- 35	- 20	- 21	- 21	- 16	- 27	- 23	- 23	- 24	- 33	- 2	+ 6	+ 1	+ 8	+ 6
waaronder : Schoenen .....	- 12	- 29	- 12	- 14	+ 48	0	- 21	- 21	- 16	- 16	+ 7	+ 7	+ 5	+ 17	+ 70
Kleding .....	- 40	- 18	- 23	- 22	- 29	- 33	- 23	- 23	- 26	- 36	- 4	+ 5	0	+ 7	- 7
Houtindustrie, fabricatie van houten meubelen .....	- 19	- 23	- 11	- 19	- 8	- 20	- 16	- 19	- 17	- 5	+ 5	+ 6	+ 13	+ 37	+ 39
waaronder : Hout .....	- 13	- 19	0	- 18	+ 3	- 16	- 2	- 13	- 9	- 2	+ 18	+ 17	+ 36	+ 52	+ 54
Houten meubelen .....	- 25	- 26	- 20	- 19	- 15	- 24	- 28	- 24	- 22	- 7	- 4	- 2	- 3	+ 26	+ 28
Papier en karton .....	- 8	+ 11	+ 15	+ 13	+ 3	- 5	- 6	- 4	- 7	- 21	+ 13	+ 33	+ 59	+ 73	+ 77
waaronder : Papier- en kartonfabricage .....	+ 18	+ 13	+ 22	+ 26	- 2	+ 10	- 2	- 14	- 7	- 28	+ 49	+ 41	+ 66	+ 73	+ 92
Papier- en kartonverwerking .....	- 27	+ 10	+ 9	+ 4	+ 7	- 16	- 8	+ 4	- 7	- 15	- 16	+ 27	+ 53	+ 72	+ 65
Ledernijverheid .....	- 19	+ 3	+ 13	+ 12	0	+ 32	0	- 41	- 6	0	+ 3	+ 51	0	0	+ 54
Plasticverwerkende industrie .....	+ 6	- 7	+ 2	+ 9	- 4	+ 3	0	+ 5	- 15	+ 39	0	+ 1	+ 11	+ 33	+ 6
Aardolie-industrie .....	0	0	0	0	0	-	-	-	-	-	-	-	-	-	-
Vervaardiging en eerste verwerking van metalen .....	- 9	- 3	+ 28	+ 47	0	0	- 6	- 4	- 40	0	+ 35	+ 47	+ 62	+ 71	+ 58
waaronder : Ferrometalen .....	- 12	- 7	+ 34	+ 53	+ 3	- 3	- 4	- 3	- 54	- 5	+ 44	+ 54	+ 77	+ 83	+ 75
Non-ferrometalen .....	- 3	+ 21	+ 19	+ 42	+ 1	+ 18	- 5	- 2	+ 23	+ 26	+ 30	+ 44	+ 36	+ 61	+ 9
Vervaardiging van steen, cement, glas e.a. ....	- 4	+ 7	+ 15	+ 15	+ 17	- 9	- 4	- 4	- 9	+ 11	- 8	+ 6	+ 15	+ 46	+ 15
waaronder : Bouwmaterialen, ceramiek voor bouw en nijverheid, vlakglas .....	- 7	+ 6	+ 11	+ 12	+ 18	- 7	- 5	- 4	- 9	+ 12	- 2	+ 5	+ 13	+ 44	+ 17
Chemische industrie .....	+ 9	+ 3	+ 4	+ 17	+ 26	- 1	0	0	+ 1	+ 3	- 2	+ 3	+ 11	+ 18	+ 17
Vervaardiging van kunstmatige en synthetische vezels ...	+ 60	+ 33	+ 26	+ 24	+ 36	+ 60	+ 4	0	+ 17	- 8	0	+ 33	+ 50	+ 81	+ 47
Vervaardiging van produkten uit metaal .....	- 9	- 5	+ 1	- 2	- 6	- 22	- 13	- 8	- 13	+ 7	- 8	- 7	- 5	+ 15	+ 6
Machinebouw .....	- 4	0	+ 3	+ 7	+ 12	- 14	- 10	+ 5	+ 5	+ 8	- 4	- 11	- 3	+ 7	- 6
waaronder : Landbouwmachines en -tractoren .....	+ 50	+ 60	+ 47	+ 45	+ 46	+ 3	+ 31	+ 33	+ 4	- 3	- 1	- 17	- 8	+ 18	- 7
Gereedschapsmachines .....	- 45	+ 35	+ 40	+ 57	+ 44	- 36	- 7	+ 22	+ 43	+ 42	- 30	+ 16	+ 7	+ 26	+ 73
Textielmachines .....	- 44	- 35	- 59	- 62	- 43	- 54	- 50	- 20	- 5	- 6	0	- 45	- 30	- 15	- 44
Motoren, compressoren, pompen .....	- 6	- 4	+ 14	+ 18	+ 25	+ 13	+ 3	+ 3	+ 6	+ 16	- 4	- 9	- 3	+ 7	- 10
Elektrotechnische industrie .....	+ 1	+ 2	+ 23	+ 32	+ 20	- 44	- 14	- 18	- 17	- 41	- 14	- 4	+ 1	- 3	- 23
waaronder : Elektrotechnische uitrustingsgoederen .....	- 22	- 3	+ 17	+ 12	- 4	- 39	- 6	- 8	- 7	- 25	+ 14	+ 10	+ 8	+ 14	+ 6
Elektrische huishoudtoestellen, radio, TV .....	+ 56	+ 17	+ 41	+ 85	+ 81	- 58	- 35	- 44	- 39	- 84	- 87	- 35	- 12	- 44	- 88
Automobiëlbouw, fabrieken van onderdelen .....	0	+ 5	- 4	+ 15	+ 42	0	0	- 37	- 9	+ 42	+ 14	0	+ 5	0	0
Overige transportmiddelenfabrieken .....	- 36	- 29	- 24	- 19	- 2	- 7	- 31	- 28	- 21	- 18	+ 10	- 5	- 17	+ 5	- 4
waaronder : Scheepsbouw .....	- 41	- 31	- 26	- 27	- 16	+ 12	+ 2	- 12	+ 5	- 26	- 3	- 9	- 7	+ 18	- 13
Fietsen en motorfietsen .....	- 80	- 68	- 58	- 23	+ 36	- 30	- 66	- 46	+ 24	- 25	+ 66	0	+ 10	+ 12	+ 53

<sup>1</sup> Netto verschil tussen de percentages van de antwoorden « vermeerdering » en « vermindering ».

<sup>2</sup> Netto verschil tussen de percentages van de antwoorden « stijging » en « daling ».

# I - 4b.3 — VERWERKENDE NIJVERHEID

Getalwaarde van de regionale synthetische curven en van hun componenten

Vlaams gewest

	Verloop						Beoordeling						Vooruitzichten				Synthetische curve		p.m. Verkoopprijzen <sup>1</sup>			
	productietempo		binnenlandse bestellingen		buitenlandse bestellingen		totale orderpositie		buitenlandse orderpositie		voorraden afgewerkte producten		tewerkstelling		vraag				verloop		vooruitzichten	
	Afgevlakte reeks <sup>2</sup>	Seizoen-gezuiverde bruto reeks	Afgevlakte reeks <sup>2</sup>	Seizoen-gezuiverde bruto reeks	Afgevlakte reeks <sup>2</sup>	Seizoen-gezuiverde bruto reeks	Afgevlakte reeks <sup>2</sup>	Seizoen-gezuiverde bruto reeks	Afgevlakte reeks <sup>2</sup>	Seizoen-gezuiverde bruto reeks	Afgevlakte reeks <sup>2</sup>	Seizoen-gezuiverde bruto reeks	Afgevlakte reeks <sup>2</sup>	Seizoen-gezuiverde bruto reeks	Afgevlakte reeks <sup>2</sup>	Seizoen-gezuiverde bruto reeks	Afgevlakte reeks <sup>2</sup>	Seizoen-gezuiverde bruto reeks	Afgevlakte reeks <sup>2</sup>	Seizoen-gezuiverde bruto reeks	Afgevlakte reeks <sup>2</sup>	Seizoen-gezuiverde bruto reeks
1993 Februari ...	-14,1	-18	-26,6	-31	-20,8	-18	-49,8	-54	-45,0	-49	+16,6	+13	-18,0	-16	-19,4	-11	-26,5	-26,3	-15,0	-19	-5,0	-5
Maart .....	-11,9	0	-27,8	-26	-19,8	-9	-49,3	-47	-45,0	-44	+14,5	+12	-19,0	-19	-19,8	-22	-26,2	-22,4	-14,5	-21	-4,8	-10
April .....	-9,6	-4	-28,0	-28	-18,8	-32	-48,1	-54	-44,5	-48	+13,5	+14	-20,0	-24	-20,1	-16	-25,8	-27,5	-13,4	-15	-4,3	-5
Mei .....	-8,5	-9	-27,5	-30	-18,0	-19	-46,8	-47	-43,9	-42	+13,5	+11	-20,6	-23	-20,9	-21	-25,4	-25,3	-11,8	-11	-3,8	0
Juni .....	-8,4	-10	-26,5	-24	-17,6	-17	-46,0	-46	-43,6	-42	+13,5	+16	-20,3	-21	-21,1	-23	-25,0	-24,9	-9,8	-7	-3,3	-2
Juli .....	-8,3	-8	-25,3	-31	-17,1	-18	-45,1	-45	-43,4	-44	+13,4	+16	-19,3	-17	-20,4	-24	-24,4	-25,4	-8,3	-7	-3,0	-3
Augustus ...	-8,3	-8	-23,5	-24	-16,1	-15	-43,3	-45	-42,6	-46	+12,8	+13	-18,1	-20	-18,9	-20	-23,2	-23,9	-7,1	-10	-2,8	-4
September ..	-8,1	-14	-21,9	-20	-14,0	-5	-40,9	-42	-41,4	-43	+11,8	+13	-16,8	-16	-16,8	-17	-21,8	-21,3	-6,1	-4	-1,9	-3
Oktober ...	-7,5	-8	-20,1	-22	-10,9	-17	-38,4	-36	-39,4	-38	+10,3	+10	-15,3	-17	-13,6	-11	-19,5	-19,9	-5,5	-7	-0,6	+7
November ..	-6,4	-8	-18,0	-19	-7,8	-13	-35,3	-36	-36,1	-39	+8,1	+9	-13,8	-14	-10,3	-14	-16,8	-19,0	-5,0	-3	+0,6	+2
December ..	-4,1	-4	-15,9	-14	-5,0	+9	-32,4	-34	-32,9	-32	+6,3	+3	-12,3	-10	-7,5	-4	-14,4	-11,5	-4,8	-5	+1,9	-1
1994 Januari .....	-0,9	-3	-13,5	-15	-3,5	-4	-29,8	-28	-29,9	-28	+4,9	+5	-11,1	-11	-5,1	-1	-11,8	-11,9	-4,8	0	+2,9	+6
Februari ...	+1,9	+5	-10,9	-11	-2,5	-3	-27,0	-27	-27,4	-28	+4,1	+4	-10,8	-11	-4,0	-5	-9,7	-10,5	-4,6	-7	+3,6	0
Maart .....	+4,0	+5	-8,3	-3	-0,8	+7	-25,0	-24	-25,9	-25	+4,0	+4	-10,9	-8	-4,1	-6	-8,6	-7,3	-4,1	-8	+5,0	+4
April .....	+4,9	+11	-6,1	-9	+0,9	-3	-23,5	-21	-24,3	-18	+3,9	+3	-11,8	-9	-4,0	-2	-7,7	-6,8	-3,1	-4	+6,8	+5
Mei .....	+4,4	+4	-4,4	-4	+2,1	+8	-22,1	-24	-22,6	-23	+3,8	+4	-13,1	-12	-3,6	-1	-7,2	-7,0	-1,9	-2	+8,1	+11
Juni .....	+3,4	+6	-3,3	-2	+2,8	+2	-20,6	-22	-20,6	-25	+3,8	+7	-14,4	-17	-2,5	-6	-6,9	-8,9	-0,5	+1	+9,4	+10
Juli .....	+2,1	+2	-2,6	-5	+2,4	+5	-18,8	-17	-17,6	-20	+3,8	+2	-14,9	-18	-0,3	-6	-6,4	-7,6	+0,9	+2	+10,0	+10
Augustus ...	+1,0	-5	-1,5	-1	+2,0	-1	-16,4	-14	-14,1	-10	+4,1	+1	-14,0	-16	+2,0	+3	-5,8	-5,6	+2,4	0	+10,6	+8
September ..	+0,5	0	-0,3	+2	+2,6	+2	-13,4	-19	-10,4	-14	+4,8	+4	-12,3	-11	+3,9	+6	-4,6	-4,8	+4,1	+8	+12,4	+10
Oktober ...	+1,0	-5	+0,4	-8	+3,9	-2	-10,4	-10	-7,4	-5	+5,3	+8	-9,8	-4	+4,9	+4	-3,0	-4,8	+5,9	+3	+14,6	+15
November ..	.	+2	.	+6	.	+11	.	-6	.	-5	.	+8	.	-8	.	+10	.	+0,3	.	+7	.	+20
December ..	.	+4	.	+3	.	+11	.	-6	.	-1	.	+6	.	-10	.	+8	.	+0,4	.	+9	.	+19
1995 Januari .....	.	+10	.	-1	.	+7	.	-6	.	+1	.	+5	.	-2	.	+3	.	+0,9	.	+12	.	+22
Februari ...	.	+4	.	-2	.	+4	.	-12	.	-12	.	+3	.	-3	.	+3	.	-2,6	.	+12	.	+13

<sup>1</sup> De indicatoren van de prijzen worden niet in aanmerking genomen bij de berekening van de synthetische curve omdat ze geen conjunctureel patroon vertonen. Aangezien ze evenwel snelle en betrouwbare informatie verschaffen worden de prijs-indicatoren toch p.m. opgenomen.

<sup>2</sup> De afvlakking gebeurt op grond van de seizoengezuiverde bruto reeks.

# I - 4b.3 — VERWERKENDE NIJVERHEID

Getalwaarde van de regionale synthetische curven en van hun componenten (vervolg 1)

Waaals gewest

	Verloop						Beoordeling						Vooruitzichten				Synthetische curve		p.m. Verkoopprijzen <sup>1</sup>			
	produktietempo		binnenlandse bestellingen		buitenlandse bestellingen		totale orderpositie		buitenlandse orderpositie		voorraden afgewerkte produkten		tewerkstelling		vraag				verloop		vooruitzichten	
	Afge-vlakte reeks <sup>2</sup>	Seizoen-gezuiverde bruto reeks	Afge-vlakte reeks <sup>2</sup>	Seizoen-gezuiverde bruto reeks	Afge-vlakte reeks <sup>2</sup>	Seizoen-gezuiverde bruto reeks	Afge-vlakte reeks <sup>2</sup>	Seizoen-gezuiverde bruto reeks	Afge-vlakte reeks <sup>2</sup>	Seizoen-gezuiverde bruto reeks	Afge-vlakte reeks <sup>2</sup>	Seizoen-gezuiverde bruto reeks	Afge-vlakte reeks <sup>2</sup>	Seizoen-gezuiverde bruto reeks	Afge-vlakte reeks <sup>2</sup>	Seizoen-gezuiverde bruto reeks	Afge-vlakte reeks <sup>2</sup>	Seizoen-gezuiverde bruto reeks	Afge-vlakte reeks <sup>2</sup>	Seizoen-gezuiverde bruto reeks	Afge-vlakte reeks <sup>2</sup>	Seizoen-gezuiverde bruto reeks
1993 Februari ...	-14,6	- 3	-24,1	-30	-31,6	-35	-58,8	-56	-55,0	-55	+ 7,5	+ 4	-27,8	-25	-41,4	-35	-32,5	-30,4	-22,3	-19	-14,9	-19
Maart .....	-12,9	-19	-23,4	-23	-30,3	-31	-58,3	-57	-54,9	-55	+ 7,1	+ 7	-26,8	-26	-43,1	-50	-31,9	-33,5	-16,9	-16	- 8,0	-14
April .....	-11,1	-16	-23,3	-23	-26,8	-19	-57,3	-62	-54,4	-57	+ 7,4	+ 4	-26,1	-27	-45,5	-38	-31,6	-30,8	-13,0	0	- 2,5	+ 1
Mei .....	- 8,0	- 5	-22,6	-35	-21,6	-34	-56,1	-55	-53,6	-52	+ 7,6	+ 9	-25,6	-26	-48,5	-54	-30,9	-33,8	-10,9	- 9	+ 2,6	+ 3
Juni .....	- 5,9	+ 1	-21,4	-18	-15,8	- 9	-55,1	-57	-52,4	-54	+ 7,9	+ 9	-24,9	-27	-49,3	-50	-29,8	-27,9	- 9,6	-11	+ 5,9	+ 9
Juli .....	- 4,3	-13	-20,1	-29	-10,9	-15	-53,8	-54	-50,8	-52	+ 8,0	+ 8	-24,1	-22	-47,5	-56	-28,6	-31,1	- 8,4	-17	+ 7,4	+ 8
Augustus ...	- 2,6	- 1	-18,1	-19	- 5,3	- 2	-52,4	-51	-49,3	-48	+ 8,0	+ 8	-23,4	-23	-44,1	-42	-26,6	-24,3	- 6,9	- 8	+ 8,1	+ 9
September .	- 2,3	- 2	-15,9	-12	+ 1,0	+19	-51,1	-52	-47,8	-43	+ 7,4	+ 8	-23,0	-23	-38,9	-44	-24,6	-20,6	- 5,6	- 4	+ 8,4	+ 8
Oktober ...	- 2,4	- 3	-14,9	-18	+ 6,4	-34	-49,9	-49	-46,8	-46	+ 6,1	+10	-22,8	-39	-33,3	-31	-22,9	-28,8	- 4,6	0	+ 8,6	+ 7
November ..	- 2,5	-24	-12,9	- 3	+10,8	+13	-48,8	-50	-46,4	-48	+ 4,9	+ 3	-22,1	-35	-27,4	-27	-21,4	-22,1	- 4,4	+ 5	+ 8,9	+13
December ..	- 2,4	+33	-11,6	+ 9	+10,9	+15	-47,8	-43	-46,3	-43	+ 3,9	- 4	-21,1	-20	-21,8	-22	-19,9	- 8,4	- 4,6	- 5	+ 8,9	+ 9
1994 Januari .....	- 2,1	- 1	-12,9	-17	+ 7,6	-13	-46,9	-45	-46,3	-48	+ 3,9	- 3	-19,9	-15	-16,6	-11	-18,8	-18,4	- 4,5	- 8	+ 8,6	+11
Februari ...	- 2,0	-13	-12,3	-30	+ 4,5	+12	-46,4	-47	-45,9	-46	+ 4,6	+ 9	-18,9	-21	-11,4	-17	-17,5	-21,4	- 3,1	-17	+ 8,4	+ 5
Maart .....	- 2,0	- 3	-11,5	- 1	+ 1,5	0	-45,3	-53	-44,5	-47	+ 5,4	+ 5	-17,9	-18	- 6,8	- 6	-16,0	-16,6	- 0,9	+ 4	+ 9,4	+ 5
April .....	- 1,8	+ 9	-10,8	-19	0	0	-43,4	-46	-42,4	-43	+ 5,9	+ 6	-16,9	-15	- 2,5	- 1	-14,9	-15,1	+ 1,4	+ 4	+12,0	+ 8
Mei .....	- 1,3	+ 3	- 8,1	- 7	0	0	-41,4	-37	-40,0	-37	+ 5,8	+14	-15,8	-20	+ 2,3	+ 7	-13,8	-13,1	+ 3,3	- 2	+15,9	+20
Juni .....	- 0,5	- 4	- 6,6	+10	- 0,6	- 5	-39,0	-39	-37,6	-39	+ 5,3	+ 3	-14,3	- 7	+ 6,6	- 1	-12,1	-11,0	+ 4,5	+ 8	+21,3	+18
Juli .....	+ 0,5	- 5	- 6,4	-11	+ 1,5	-10	-37,0	-36	-35,6	-36	+ 4,8	+ 8	-13,5	-12	+10,8	+14	-10,3	-13,0	+ 6,3	+14	+26,6	+27
Augustus ...	+ 2,0	+ 1	- 5,3	+ 5	+ 7,0	+22	-35,3	-39	-33,8	-34	+ 4,1	+ 4	-13,8	-15	+15,4	+14	- 8,4	- 6,3	+ 9,0	+ 4	+31,3	+32
September .	+ 4,3	+ 9	- 3,9	- 6	+10,8	+22	-33,0	-33	-31,4	-32	+ 3,1	+ 3	-14,6	- 9	+19,3	+17	- 6,1	- 4,4	+12,0	+ 2	+34,9	+38
Oktober ...	+ 6,8	+17	- 2,6	- 8	+13,3	- 5	-30,6	-31	-28,9	-29	+ 1,8	+ 5	-15,9	-24	+22,3	+26	- 4,1	- 7,4	+14,8	+16	+36,9	+37
November ..	.	- 1	.	+35	.	+26	.	-27	.	-25	.	- 1	.	-17	.	+30	.	+ 2,8	.	+18	.	+43
December ..	.	+11	.	+ 1	.	+ 8	.	-19	.	-19	.	- 2	.	-24	.	+29	.	- 1,4	.	+28	.	+43
1995 Januari .....	.	+13	.	- 3	.	+ 7	.	-21	.	-22	.	- 6	.	-13	.	+24	.	- 1,1	.	+ 1	.	+33
Februari ...	.	+11	.	+ 4	.	+ 5	.	-32	.	-28	.	- 5	.	-13	.	+ 3	.	- 5,6	.	+21	.	+24

<sup>1</sup> De indicatoren van de prijzen worden niet in aanmerking genomen bij de berekening van de synthetische curve omdat ze geen conjunctureel patroon vertonen. Aangezien ze evenwel snelle en betrouwbare informatie verschaffen worden de prijs-indicatoren toch p.m. opgenomen.

<sup>2</sup> De afvlakking gebeurt op grond van de seizoengezuiverde bruto reeks.

**I - 4b.4 — VERWERKENDE NIJVERHEID : BRUTORESULTATEN PER GEWEST**

	A. Beoordeling van de totale orderpositie <sup>1</sup>					B. Beoordeling van het peil van de voorraden afgewerkte producten <sup>1</sup>				
	1994				1995	1994				1995
	Februari	2* kwartaal	3* kwartaal	4* kwartaal	Februari	Februari	2* kwartaal	3* kwartaal	4* kwartaal	Februari
<b>VLAAMS GEWEST</b>										
Gezamenlijke nijverheid .....	- 25	- 20	- 15	- 12	- 11	+ 8	+ 6	+ 3	+ 7	+ 5
I. Gebruiksgoederen .....	- 28	- 30	- 28	- 30	- 22	+ 10	+ 23	+ 16	+ 14	+ 11
II. Investeringsgoederen .....	- 39	- 37	- 30	- 23	- 12	- 3	- 5	- 3	0	- 1
III. Halffabrikaten .....	- 12	+ 1	+ 8	+ 14	0	+ 13	+ 4	- 1	+ 6	+ 4
waarvan :										
Textielnijverheid (inclusief kleding, tricot- en kousen nijverheid) .....	- 18	- 19	- 21	- 14	- 28	+ 12	+ 20	+ 16	+ 13	+ 14
Houtverwerkende nijverheid .....	- 47	- 51	- 42	- 51	- 39	+ 32	+ 34	+ 36	+ 27	+ 33
Papier- en kartonnijverheid (fabricage en verwerking) .....	- 28	- 31	- 6	- 1	- 10	0	- 10	- 29	- 19	- 15
Chemische, plasticverwerkende en aardolienijverheid .....	- 4	+ 20	+ 17	+ 21	+ 9	+ 4	- 5	- 8	+ 4	+ 1
Vervaardiging van steen, cement, glas e.a. ....	- 29	- 19	- 7	+ 18	+ 32	- 20	- 11	- 7	- 22	- 11
Metaalverwerkende nijverheid .....	- 36	- 35	- 27	- 25	- 16	+ 9	+ 1	0	+ 8	+ 1
<b>WAALS GEWEST</b>										
Gezamenlijke nijverheid .....	- 48	- 39	- 35	- 28	- 34	+ 10	+ 8	+ 4	0	- 3
I. Gebruiksgoederen .....	- 19	+ 3	- 18	- 14	- 17	+ 22	+ 6	+ 5	+ 10	+ 3
II. Investeringsgoederen .....	- 37	- 28	- 20	- 18	- 17	+ 15	+ 8	0	- 8	- 11
III. Halffabrikaten .....	- 50	- 44	- 40	- 26	- 42	- 2	0	+ 2	0	- 4
waarvan :										
Textielnijverheid (inclusief kleding, tricot- en kousen nijverheid) .....	- 71	- 41	- 53	- 28	- 38	+ 54	+ 42	+ 44	+ 44	+ 46
Houtverwerkende nijverheid .....	- 19	+ 7	- 18	- 3	- 21	+ 10	- 3	0	+ 12	+ 13
Papier- en kartonnijverheid (fabricage en verwerking) .....	- 2	0	+ 2	+ 7	- 21	- 12	+ 1	+ 14	+ 22	- 10
Chemische, plasticverwerkende en aardolienijverheid .....	- 6	+ 1	+ 8	+ 28	- 14	- 2	0	+ 1	- 4	- 17
Vervaardiging van steen, cement, glas e.a. ....	- 17	+ 2	+ 7	+ 13	+ 18	+ 16	- 9	- 15	- 10	- 20
Metaalverwerkende nijverheid .....	- 48	- 42	- 36	- 37	- 32	+ 22	+ 19	+ 11	- 3	0

<sup>1</sup> Netto verschil tussen de percentages van de antwoorden « hoger dan normaal » en « lager dan normaal ».

I - 4b.4 — VERWERKENDE NIJVERHEID : BRUTORESULTATEN PER GEWEST (vervolg 1)

	C. Beoordeling van het geïnstalleerde productievermogen <sup>1</sup>					D. Bezettingsgraad van het geïnstalleerde productievermogen (%)					E. Gemiddelde verzekerde activiteitsduur (maanden)				
	1993		1994			1993		1994			1994				1995
	December	Maart	Juni	September	December	December	Maart	Juni	September	December	Februari	2 <sup>e</sup> kwart.	3 <sup>e</sup> kwart.	4 <sup>e</sup> kwart.	Februari
<b>VLAAMS GEWEST</b>															
Gezamenlijke nijverheid <sup>2</sup> .....	+ 45	+ 36	+ 30	+ 31	+ 30	76,7	78,2	79,9	80,5	80,4	2,6	2,6	2,6	2,7	2,9
I. Gebruiksgoederen .....	+ 38	+ 29	+ 28	+ 38	+ 40	80,8	81,3	81,4	80,0	80,7	1,7	1,7	1,6	1,7	2,0
II. Investeringsgoederen .....	+ 58	+ 44	+ 39	+ 38	+ 42	71,9	72,9	76,1	78,9	78,5	4,3	4,3	4,3	4,4	4,6
III. Halffabrikaten .....	+ 32	+ 26	+ 18	+ 4	- 4	77,1	79,4	81,2	83,6	83,0	2,0	2,0	2,1	2,1	2,5
waarvan :															
Textielnijverheid (inclusief kleding, tricot- en kousen nijverheid) .....	+ 32	+ 36	+ 36	+ 33	+ 34	77,3	77,6	77,7	79,0	80,1	1,9	1,9	1,9	2,0	1,9
Houtverwerkende nijverheid .....	+ 57	+ 53	+ 49	+ 52	+ 40	78,7	79,2	78,1	78,2	78,6	1,4	1,5	1,6	1,7	1,7
Papier- en kartonnijverheid (fabricage en verwerking) .....	+ 66	+ 62	+ 50	+ 47	+ 28	73,8	73,7	78,5	79,6	77,2	1,2	1,2	1,4	1,4	1,5
Vervaardiging van steen, cement, glas e.a. ....	+ 51	+ 44	+ 32	+ 32	+ 31	72,6	80,7	83,2	84,2	81,7	2,5	2,8	2,7	2,5	2,7
Metaalverwerkende nijverheid .....	+ 51	+ 31	+ 23	+ 31	+ 33	76,5	77,5	80,5	80,5	80,7	3,4	3,3	3,3	3,4	3,5
<b>WAALS GEWEST</b>															
Gezamenlijke nijverheid <sup>2</sup> .....	+ 65	+ 37	+ 35	+ 34	+ 29	71,9	74,0	76,2	78,6	77,5	2,6	2,6	2,6	2,6	2,7
I. Gebruiksgoederen .....	+ 78	+ 31	+ 13	+ 34	+ 44	72,9	82,1	82,5	78,4	77,3	2,0	2,3	2,0	2,0	3,0
II. Investeringsgoederen .....	+ 58	+ 46	+ 43	+ 39	+ 32	77,1	73,6	75,6	78,3	77,3	3,8	3,5	3,5	3,6	3,3
III. Halffabrikaten .....	+ 59	+ 22	+ 28	+ 20	+ 16	69,9	75,7	77,3	80,2	79,7	1,5	1,6	1,9	1,8	2,2
waarvan :															
Textielnijverheid (inclusief tricot- en kousen nijverheid) .....	+ 76	+ 77	+ 66	+ 78	+ 58	63,0	65,0	63,0	62,8	67,0	1,2	1,5	1,3	1,5	1,2
Houtverwerkende nijverheid .....	+ 73	+ 21	+ 7	+ 41	+ 39	77,5	78,5	81,7	66,4	76,6	1,6	1,7	1,5	1,6	2,8
Papier- en kartonnijverheid (fabricage en verwerking) .....	- 8	+ 23	+ 11	+ 11	+ 22	89,2	88,2	87,4	88,1	84,3	1,1	1,4	1,4	1,4	1,2
Vervaardiging van steen, cement, glas e.a. ....	+ 51	+ 26	- 14	+ 4	+ 2	78,8	82,9	84,7	86,3	86,4	1,7	1,9	1,9	1,9	1,9
Metaalverwerkende nijverheid .....	+ 65	+ 49	+ 56	+ 50	+ 39	75,3	71,4	73,7	75,6	74,4	4,1	3,8	3,8	3,8	3,5

<sup>1</sup> Netto verschil tussen de percentages van de antwoorden die aanduiden dat de capaciteit « ruim voldoende » is of « onvoldoende ».

<sup>2</sup> De chemische nijverheid en de petroleumraffinerij niet inbegrepen.



I - 4b.4 — VERWERKENDE NIJVERHEID : BRUTORESULTATEN PER GEWEST (vervolg 2)

	F. Vooruitzichten omtrent de vraag tijdens de volgende drie maanden <sup>1</sup>					G. Vooruitzichten omtrent de personeelsbezetting tijdens de volgende drie maanden <sup>1</sup>					H. Vooruitzichten omtrent de ontwikkeling van de verkoopprijzen tijdens de volgende drie maanden <sup>2</sup>				
	1994				1995	1994				1995	1994				1995
	Februari	2 <sup>e</sup> kwart.	3 <sup>e</sup> kwart.	4 <sup>e</sup> kwart.	Februari	Februari	2 <sup>e</sup> kwart.	3 <sup>e</sup> kwart.	4 <sup>e</sup> kwart.	Februari	Februari	2 <sup>e</sup> kwart.	3 <sup>e</sup> kwart.	4 <sup>e</sup> kwart.	Februari
<b>VLAAMS GEWEST</b>															
Gezamenlijke nijverheid .....	- 6	- 3	+ 1	+ 4	+ 4	- 11	- 13	- 14	- 10	- 2	0	+ 6	+ 10	+ 20	+ 12
I. Gebruiksgoederen .....	- 11	- 6	- 10	0	+ 12	- 10	- 22	- 29	- 22	- 1	+ 7	- 2	+ 1	+ 9	+ 7
II. Investeringsgoederen .....	- 8	- 2	+ 7	+ 10	- 2	- 19	- 13	- 14	- 2	- 7	- 8	- 5	0	+ 13	+ 1
III. Halffabrikaten .....	+ 1	0	+ 5	+ 4	+ 1	- 5	- 4	- 2	- 5	+ 5	+ 1	+ 23	+ 24	+ 35	+ 25
waarvan :															
Textielnijverheid (inclusief kleding, tricot- en kousen nijverheid) .....	- 15	- 8	- 2	- 8	- 22	- 12	- 10	- 7	- 7	- 24	- 1	+ 8	+ 5	+ 14	+ 6
Houtverwerkende nijverheid .....	- 24	- 25	- 19	- 22	- 14	- 28	- 24	- 23	- 21	- 6	- 1	+ 1	+ 7	+ 33	+ 35
Papier- en kartonnijverheid (fabricage en verwerking) .....	- 20	+ 15	+ 15	+ 19	+ 15	- 26	- 15	- 2	+ 5	- 2	- 4	+ 42	+ 57	+ 76	+ 77
Chemische, plasticverwerkende en aardolienijverheid .....	+ 8	+ 4	+ 2	+ 9	+ 11	0	0	0	- 6	+ 13	0	+ 3	+ 4	+ 19	+ 4
Vervaardiging van steen, cement, glas e.a. ....	- 16	- 15	- 22	- 2	- 8	- 10	- 5	- 22	- 4	+ 3	- 13	- 13	- 6	+ 32	+ 13
Metaalverwerkende nijverheid .....	- 5	0	+ 4	+ 10	+ 13	- 12	- 19	- 23	- 14	- 1	+ 2	+ 2	+ 6	+ 12	+ 3
<b>WAALS GEWEST</b>															
Gezamenlijke nijverheid .....	- 11	+ 3	+ 12	+ 24	+ 5	- 15	- 11	- 11	- 29	- 8	+ 15	+ 18	+ 27	+ 38	+ 31
I. Gebruiksgoederen .....	- 10	- 1	- 12	+ 9	+ 3	+ 11	+ 4	- 7	+ 5	+ 1	- 20	+ 3	+ 11	+ 32	+ 4
II. Investeringsgoederen .....	- 11	+ 7	+ 8	+ 6	+ 13	- 29	- 17	- 9	- 14	0	- 6	+ 6	+ 6	+ 14	+ 8
III. Halffabrikaten .....	- 7	+ 1	+ 22	+ 42	+ 3	- 6	- 6	- 12	- 37	- 15	+ 34	+ 29	+ 48	+ 60	+ 58
waarvan :															
Textielnijverheid (inclusief tricot- en kousen nijverheid) .....	- 24	- 17	- 10	+ 12	- 19	- 11	- 7	- 14	+ 6	- 10	- 40	- 1	- 11	+ 6	+ 13
Houtverwerkende nijverheid .....	- 16	+ 10	- 13	+ 3	+ 13	+ 36	+ 35	- 14	- 10	- 16	- 4	+ 3	- 9	+ 9	+ 9
Papier- en kartonnijverheid (fabricage en verwerking) .....	+ 50	+ 14	+ 7	+ 21	- 7	+ 23	+ 2	- 27	- 24	- 43	+ 27	+ 19	+ 63	+ 63	+ 70
Chemische, plasticverwerkende en aardolienijverheid .....	- 9	- 10	+ 6	-	+ 27	- 18	- 1	+ 2	+ 9	- 16	+ 1	+ 8	+ 30	+ 37	+ 33
Vervaardiging van steen, cement, glas e.a. ....	+ 5	+ 17	+ 25	+ 24	+ 25	- 12	- 4	+ 1	+ 6	+ 13	- 25	+ 16	+ 28	+ 50	+ 24
Metaalverwerkende nijverheid .....	- 17	- 1	- 4	- 2	0	- 29	- 19	- 10	- 17	- 3	- 4	0	- 3	+ 3	+ 3

<sup>1</sup> Netto verschil tussen de percentages van de antwoorden « vermeerdering » en « vermindering ».

<sup>2</sup> Netto verschil tussen de percentages van de antwoorden « stijging » en « daling ».

# I - 4c.1 — BOUWNIJVERHEID

Getalwaarde van de synthetische curve en van haar componenten  
Ruwbouw van gebouwen

	Verloop								Beoordeling van het orderbestand		Vooruitzichten				Synthetische curve		p.m. Prijzen <sup>1</sup>			
	uitgevoerde bedrijvigheid		orderbestand		tewerkstelling		materieel				tewerkstelling		vraag				verloop		vooruitzichten	
	Afge- vakte reeks <sup>2</sup>	Seizoen- gezuiverde bruto reeks	Afge- vakte reeks <sup>2</sup>	Seizoen- gezuiverde bruto reeks	Afge- vakte reeks <sup>2</sup>	Seizoen- gezuiverde bruto reeks	Afge- vakte reeks <sup>2</sup>	Seizoen- gezuiverde bruto reeks	Afge- vakte reeks <sup>2</sup>	Seizoen- gezuiverde bruto reeks	Afge- vakte reeks <sup>2</sup>	Seizoen- gezuiverde bruto reeks	Afge- vakte reeks <sup>2</sup>	Seizoen- gezuiverde bruto reeks	Afge- vakte reeks <sup>2</sup>	Seizoen- gezuiverde bruto reeks	Afge- vakte reeks <sup>2</sup>	Seizoen- gezuiverde bruto reeks	Afge- vakte reeks <sup>2</sup>	Seizoen- gezuiverde bruto reeks
1993 Februari	- 4,1	- 5	-18,1	-20	- 8,0	-11	+ 4,8	+ 7	-19,8	-21	-19,3	-25	-11,3	-10	-10,6	-12,1	-14,0	-16	-13,4	-14
Maart	- 5,9	-10	-20,4	-22	- 8,6	-11	+ 3,8	+ 2	-21,9	-22	-23,3	-31	-10,6	-11	-11,9	-15,0	-14,3	-15	-12,9	-14
April	- 7,1	- 6	-21,8	-24	- 8,8	- 8	+ 3,0	0	-23,5	-24	-25,0	-30	- 9,8	-13	-12,6	-15,0	-13,5	-19	-12,0	-11
Mei	- 7,8	- 8	-22,0	-22	- 9,1	- 5	+ 2,6	+ 4	-24,5	-25	-24,3	-25	- 8,6	- 8	-12,7	-12,7	-12,5	-11	-11,0	- 7
Juni	- 8,6	- 8	-21,8	-20	- 9,5	-11	+ 2,6	+ 1	-25,5	-26	-22,6	-19	- 7,5	- 6	-12,7	-12,7	-12,0	-10	-10,4	- 6
Juli	-10,0	- 3	-21,3	-23	-10,1	- 4	+ 2,9	+11	-26,6	-25	-20,0	-11	- 6,6	- 8	-13,0	- 9,0	-12,5	- 8	-10,1	-11
Augustus	-12,0	-20	-20,6	-18	-11,4	-14	+ 2,9	+ 3	-27,9	-32	-16,4	-25	- 5,8	- 3	-13,7	-15,6	-13,5	-15	- 9,9	-10
September	-14,0	-14	-19,9	-29	-12,1	-13	+ 2,6	+ 1	-29,0	-28	-13,0	-18	- 5,0	- 6	-13,9	-15,3	-14,3	-18	- 9,6	-20
Oktober	-14,8	-13	-18,3	-19	-12,4	- 9	+ 2,5	+ 4	-29,8	-33	-10,0	-10	- 3,8	- 5	-13,5	-12,1	-14,1	-15	- 9,0	- 9
November	-14,6	-32	-15,4	-20	-12,4	-17	+ 2,5	+ 1	-29,8	-30	- 7,8	- 7	- 1,9	- 4	-12,4	-15,6	-13,3	-12	- 7,8	- 9
December	-13,9	-18	-12,3	-10	-12,0	-11	+ 2,6	+ 2	-29,3	-30	- 6,3	- 6	- 0,1	+ 3	-10,5	-10,0	-12,0	-13	- 5,9	- 6
1994 Januari	-12,8	- 8	- 8,0	- 7	-11,4	-12	+ 3,1	+ 5	-28,8	-26	- 4,8	- 1	+ 1,9	+ 5	- 8,6	- 6,3	-10,6	-11	- 3,5	- 4
Februari	-11,9	-13	- 2,9	- 7	-10,5	-16	+ 4,0	+ 3	-28,4	-28	- 3,8	- 5	+ 3,0	+ 2	- 6,8	- 9,1	- 9,5	- 6	- 1,3	0
Maart	-10,1	-10	+ 1,6	+ 3	- 8,5	- 9	+ 5,3	+ 3	-28,4	-24	- 3,1	- 4	+ 3,3	+ 1	- 5,0	- 5,7	- 8,6	- 8	+ 0,5	+ 4
April	- 7,4	-14	+ 5,9	+ 9	- 5,6	0	+ 7,0	+ 7	-28,8	-29	- 2,5	+ 4	+ 3,6	+ 6	- 3,6	- 2,4	- 7,9	- 9	+ 1,5	+ 2
Mei	- 4,9	- 2	+ 8,9	+13	- 3,1	- 8	+ 8,8	+ 9	-29,3	-31	- 2,6	0	+ 3,6	+ 5	- 2,4	- 2,0	- 6,5	- 8	+ 2,0	+ 1
Juni	- 2,6	+ 5	+ 9,9	+10	- 1,0	+ 1	+10,1	+14	-29,5	-29	- 3,1	- 4	+ 3,8	0	- 1,6	- 0,4	- 4,5	0	+ 2,5	+ 3
Juli	- 1,4	- 1	+ 9,6	+10	- 0,4	+ 2	+11,1	+13	-29,6	-31	- 3,6	- 2	+ 4,0	+ 4	- 1,4	- 0,7	- 2,5	- 6	+ 3,1	+ 2
Augustus	- 0,5	- 3	+ 8,8	+ 6	- 1,4	- 3	+11,6	+11	-29,4	-30	- 4,4	-10	+ 4,6	+ 4	- 1,4	- 3,6	- 0,4	0	+ 4,0	+ 4
September	+ 0,9	+ 5	+ 7,1	+11	- 2,6	0	+11,9	+11	-28,6	-25	- 4,9	- 5	+ 5,9	+ 2	- 1,5	- 0,1	+ 1,1	+ 3	+ 5,0	+ 6
Oktober	+ 2,1	- 5	+ 4,5	+ 7	- 4,0	- 6	+12,0	+12	-28,4	-27	- 5,3	- 7	+ 7,1	+12	- 1,9	- 2,0	+ 1,5	0	+ 5,9	+ 5
November	.	+ 4	.	- 2	.	- 5	.	+14	.	-30	.	- 5	.	+ 9	.	- 2,1	.	+ 5	.	+ 8
December	.	+ 9	.	+ 1	.	- 5	.	+13	.	-27	.	- 5	.	+10	.	- 0,6	.	+ 3	.	+ 7
1995 Januari	.	- 2	.	- 2	.	-12	.	+ 8	.	-34	.	- 8	.	+ 9	.	- 5,9	.	- 6	.	+ 7
Februari	.	+10	.	-22	.	- 8	.	+ 7	.	-36	.	- 9	.	+ 3	.	- 7,9	.	- 4	.	0

<sup>1</sup> De indicatoren van de prijzen worden niet in aanmerking genomen bij de berekening van de synthetische curve omdat ze geen conjunctureel patroon vertonen. Aangezien ze evenwel snelle en betrouwbare informatie verschaffen worden de prijs-indicatoren toch p.m. opgenomen.

<sup>2</sup> De afvlakking gebeurt op grond van de seizoengezuiverde bruto reeks.

I - 4c.1 — BOUWNIJVERHEID

Getalwaarde van de synthetische curve en van haar componenten (vervolg 1)

Burgerlijke bouwkunde en wegenwerken

	Verloop								Beoordeling van het orderbestand		Vooruitzichten				Synthetische curve		p.m. Prijzen <sup>1</sup>			
	uitgevoerde bedrijvigheid		aantal inschrijvingen op aanbestedingen en prijsoffertes		bedrag van de uitvoeren werken		aantal gesloten contracten				tewerkstelling		vraag				verloop		voorzichten	
	Afgevlakte reeks <sup>2</sup>	Seizoen-gezuiverde bruto reeks	Afgevlakte reeks <sup>2</sup>	Seizoen-gezuiverde bruto reeks	Afgevlakte reeks <sup>2</sup>	Seizoen-gezuiverde bruto reeks	Afgevlakte reeks <sup>2</sup>	Seizoen-gezuiverde bruto reeks	Afgevlakte reeks <sup>2</sup>	Seizoen-gezuiverde bruto reeks	Afgevlakte reeks <sup>2</sup>	Seizoen-gezuiverde bruto reeks	Afgevlakte reeks <sup>2</sup>	Seizoen-gezuiverde bruto reeks	Afgevlakte reeks <sup>2</sup>	Seizoen-gezuiverde bruto reeks	Afgevlakte reeks <sup>2</sup>	Seizoen-gezuiverde bruto reeks	Afgevlakte reeks <sup>2</sup>	Seizoen-gezuiverde bruto reeks
1993 Februari	- 7,5	+ 1	+ 3,6	+ 7	-17,5	-18	- 1,8	- 3	-35,6	-40	- 4,1	- 1	+ 5,0	+12	- 5,9	- 6,0	-10,4	-16	- 2,5	- 3
Maart	- 7,0	- 7	+ 6,5	- 2	-18,0	-27	+ 0,4	- 6	-34,5	-37	- 4,9	-11	+ 4,8	+ 5	- 5,7	-12,1	-12,6	-14	- 2,6	0
April	- 7,0	- 7	+ 9,3	+11	-17,5	-16	+ 3,1	+ 5	-32,5	-33	- 5,4	- 6	+ 4,3	+ 8	- 5,5	- 5,4	-12,8	-14	- 2,9	- 4
Mei	- 7,9	- 7	+11,1	+16	-17,3	-19	+ 5,9	+11	-30,4	-31	- 5,3	-10	+ 3,6	+ 2	- 5,4	- 5,4	-11,3	-12	- 3,4	- 1
Juni	- 9,9	- 6	+11,9	+20	-18,0	-16	+ 6,5	+18	-28,8	-27	- 4,8	- 4	+ 3,0	+ 3	- 5,7	- 1,7	- 9,8	- 8	- 4,1	- 4
Juli	-12,5	-14	+12,0	+12	-19,8	-13	+ 4,6	+ 8	-28,3	-23	- 4,1	- 3	+ 2,8	- 5	- 6,4	- 5,4	- 8,5	- 8	- 4,8	- 6
Augustus	-15,5	-16	+12,0	+12	-21,8	-24	+ 2,4	- 1	-29,3	-27	- 3,5	- 4	+ 2,9	+ 3	- 7,1	- 8,1	- 8,6	- 7	- 5,3	- 3
September	-17,6	-21	+11,8	+10	-19,9	-32	+ 1,4	-12	-30,8	-38	- 3,0	-17	+ 3,6	- 5	- 6,9	-16,4	- 9,9	- 7	- 5,8	- 7
Oktober	-17,4	-28	+11,3	+ 8	-13,5	-42	+ 2,8	-15	-31,9	-42	- 2,5	+ 1	+ 4,8	+ 8	- 5,4	-15,7	-11,3	-13	- 6,0	- 9
November	-15,3	-19	+10,8	+19	- 6,5	+ 4	+ 5,3	+14	-31,0	-33	- 3,3	+ 1	+ 5,4	+ 7	- 3,7	- 1,0	-12,8	-15	- 6,0	- 5
December	-12,8	+ 5	+ 8,8	+25	- 0,9	+12	+ 6,8	+19	-28,5	-30	- 5,4	- 2	+ 5,5	+ 4	- 2,8	+ 4,7	-13,5	-14	- 6,0	- 6
1994 Januari	-10,3	- 6	+ 5,3	+10	- 0,5	+ 5	+ 5,5	+ 9	-26,0	-21	- 7,6	-11	+ 5,3	+11	- 3,9	- 0,4	-13,1	-13	- 5,9	- 5
Februari	- 9,0	- 9	+ 1,8	- 2	- 4,0	-20	+ 2,5	- 3	-24,3	-23	- 8,9	-12	+ 4,6	+ 4	- 5,8	- 9,3	-11,5	-14	- 5,5	- 6
Maart	- 8,3	-11	- 1,8	-11	- 7,4	- 7	- 0,5	+ 1	-24,3	-20	- 7,5	-11	+ 4,4	- 1	- 7,3	- 8,6	- 9,0	-10	- 4,9	- 6
April	- 6,5	-20	- 3,8	- 4	- 9,3	-10	- 2,5	- 8	-25,3	-26	- 4,5	- 3	+ 5,1	+ 5	- 7,3	- 9,4	- 6,5	- 4	- 4,1	- 4
Mei	- 4,5	+17	- 3,6	- 8	- 9,4	-12	- 2,9	- 3	-26,5	-29	- 1,5	+ 1	+ 6,3	+ 9	- 6,0	- 3,6	- 4,4	- 3	- 3,5	- 3
Juni	- 2,6	- 1	- 2,4	- 1	- 9,1	- 9	- 2,6	- 6	-27,4	-29	+ 0,5	+ 3	+ 7,8	+ 3	- 4,8	- 5,7	- 3,4	+ 1	- 3,1	- 3
Juli	- 1,6	- 3	- 0,5	+ 4	- 9,8	+10	- 1,5	+ 5	-27,5	-27	+ 0,6	+ 1	+ 9,6	+13	- 3,9	+ 0,4	- 3,3	- 4	- 3,1	- 1
Augustus	- 1,4	0	+ 1,4	- 6	-11,3	- 6	- 0,4	- 2	-27,8	-22	- 0,5	+ 2	+10,4	+12	- 3,7	- 3,1	- 3,4	- 2	- 3,4	- 4
September	- 1,4	-12	+ 2,8	+ 3	-12,8	-27	- 0,3	+11	-28,0	-30	- 2,0	- 8	+10,1	+ 8	- 4,3	- 7,9	- 3,8	- 5	- 3,6	- 4
Oktober	- 1,5	- 2	+ 1,4	+ 4	-14,3	-15	- 0,3	- 2	-28,3	-27	- 3,5	- 2	+ 9,4	+15	- 5,4	- 4,1	- 4,3	- 3	- 3,9	+ 1
November	.	+24	.	+ 5	.	-15	.	+ 6	.	-29	.	- 5	.	+ 7	.	- 1,0	.	- 4	.	- 8
December	.	+ 9	.	-22	.	-10	.	- 5	.	-29	.	- 8	.	+ 2	.	- 9,0	.	- 5	.	- 2
1995 Januari	.	-21	.	-12	.	-17	.	- 3	.	-33	.	- 2	.	+ 9	.	-11,3	.	-19	.	- 4
Februari	.	- 8	.	-12	.	-25	.	0	.	-22	.	- 8	.	+ 1	.	-10,6	.	-12	.	- 5

<sup>1</sup> De indicatoren van de prijzen worden niet in aanmerking genomen bij de berekening van de synthetische curve omdat ze geen conjunctureel patroon vertonen. Aangezien ze evenwel snelle en betrouwbare informatie verschaffen worden de prijs-indicatoren toch p.m. opgenomen.

<sup>2</sup> De afvlakking gebeurt op grond van de seizoengezuiverde bruto reeks.

# I - 4c.2 — BOUWNIJVERHEID

Synthetische curven

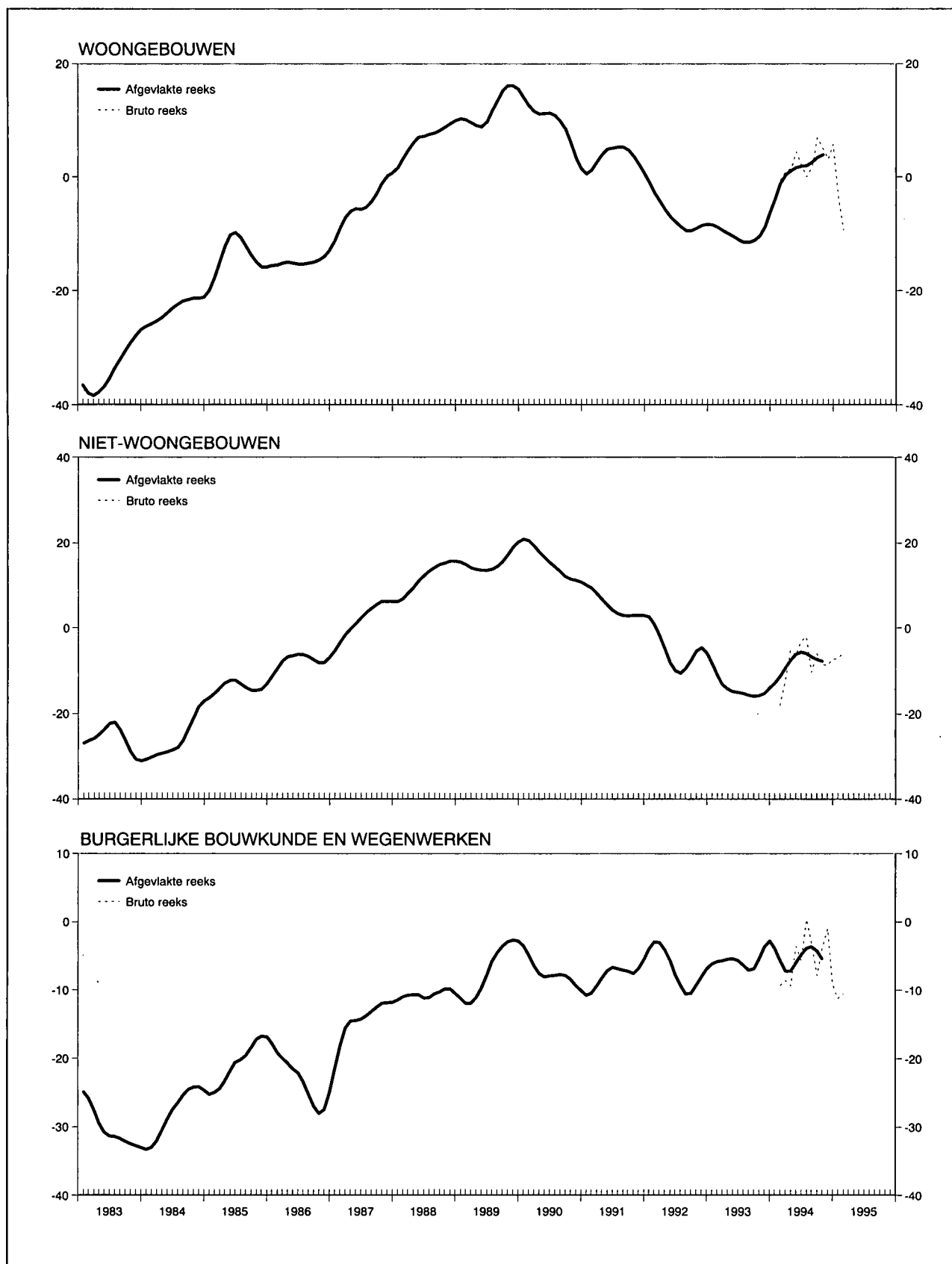

I - 4c.3 — BOUWNIJVERHEID

Brutoresultaten per sector

	1994				1995
	Februari	2 <sup>e</sup> kwartaal	3 <sup>e</sup> kwartaal	4 <sup>e</sup> kwartaal	Februari
<b>A. Verloop van de uitgeoefende bedrijvigheid<sup>1</sup></b>					
Rompwerken van gebouwen .....	- 19	- 26	- 25	- 32	+ 2
waaronder :					
Woongebouwen .....	- 17	- 12	- 16	- 21	- 2
Niet-woongebouwen .....	- 22	- 42	- 34	- 43	+ 5
Werken van burgerlijke bouwkunde en wegenwerken	- 1	- 25	- 27	- 31	+ 2
<b>B. Beoordeling van het orderbestand<sup>2</sup></b>					
Rompwerken van gebouwen .....	- 32	- 27	- 25	- 32	- 40
waaronder :					
Woongebouwen .....	- 18	- 12	- 16	- 21	- 38
Niet-woongebouwen .....	- 46	- 42	- 34	- 44	- 41
Werken van burgerlijke bouwkunde en wegenwerken	- 25	- 25	- 28	- 32	- 24
<b>C. Vooruitzichten omtrent het aantal werknemers tijdens de volgende drie maanden<sup>3</sup></b>					
Rompwerken van gebouwen .....	- 3	+ 2	- 7	- 10	- 8
waaronder :					
Woongebouwen .....	+ 7	+ 7	- 3	- 11	- 6
Niet-woongebouwen .....	- 13	- 5	- 11	- 10	- 11
Werken van burgerlijke bouwkunde en wegenwerken	- 5	+ 5	- 4	- 11	- 5
<b>D. Vooruitzichten omtrent de ontwikkeling van de prijzen tijdens de volgende drie maanden<sup>4</sup></b>					
Rompwerken van gebouwen .....	- 1	+ 3	+ 5	+ 6	- 1
waaronder :					
Woongebouwen .....	+ 9	+ 10	+ 10	+ 14	+ 2
Niet-woongebouwen .....	- 10	- 5	+ 10	- 3	- 4
Werken van burgerlijke bouwkunde en wegenwerken	- 5	- 3	- 5	- 3	- 5

<sup>1</sup> Netto verschil tussen de percentages van de antwoorden « toegenomen » en « afgenomen ».

<sup>2</sup> Netto verschil tussen de percentages van de antwoorden « gunstig » en « onvoldoende ».

<sup>3</sup> Netto verschil tussen de percentages van de antwoorden « vermeerdering » en « vermindering ».

<sup>4</sup> Netto verschil tussen de percentages van de antwoorden « stijgen » en « dalen ».

I - 4d. — HANDEL

Getalwaarde van de synthetische curve en van haar componenten

	Verloop		Beoordeling				Vooruitzichten						Synthetische curve		p.m. Verkoopprijzen <sup>1</sup>			
	omzet		omzet		voorraden		bestellingen bij Belgische leveranciers		bestellingen bij buitenlandse leveranciers		vraag				verloop		vooruitzichten	
	Afgevlakte reeks <sup>2</sup>	Seizoen-gezuiverde bruto reeks	Afgevlakte reeks <sup>2</sup>	Seizoen-gezuiverde bruto reeks	Afgevlakte reeks <sup>2</sup>	Seizoen-gezuiverde bruto reeks	Afgevlakte reeks <sup>2</sup>	Seizoen-gezuiverde bruto reeks	Afgevlakte reeks <sup>2</sup>	Seizoen-gezuiverde bruto reeks	Afgevlakte reeks <sup>2</sup>	Seizoen-gezuiverde bruto reeks	Afgevlakte reeks <sup>2</sup>	Seizoen-gezuiverde bruto reeks	Afgevlakte reeks <sup>2</sup>	Seizoen-gezuiverde bruto reeks	Afgevlakte reeks <sup>2</sup>	Seizoen-gezuiverde bruto reeks
1993 Februari	-21,4	-24	-32,9	-35	+23,8	+24	-16,0	-13	-17,8	-20	-8,9	-13	-19,5	-21,5	-11,8	-15	-3,5	-11
Maart	-22,1	-16	-32,9	-34	+23,8	+23	-16,5	-12	-16,8	-10	-10,1	-4	-19,9	-16,5	-14,3	-15	-4,5	-3
April	-20,8	-30	-29,8	-23	+23,9	+21	-16,9	-18	-16,5	-15	-11,4	-13	-19,7	-20,0	-15,4	-20	-4,4	-5
Mei	-17,8	-39	-26,0	-36	+24,0	+24	-17,5	-28	-16,6	-25	-11,9	-12	-18,8	-27,3	-15,6	-15	-4,1	-5
Juni	-14,3	-10	-22,1	-20	+24,0	+26	-18,0	-16	-16,8	-12	-11,5	-11	-17,7	-15,8	-15,9	-16	-3,9	-1
Juli	-11,0	-14	-19,8	-17	+23,9	+24	-18,0	-16	-17,3	-22	-10,6	-17	-16,9	-18,3	-16,0	-16	-3,9	-2
Augustus	-8,3	-4	-19,1	-17	+23,3	+28	-17,6	-22	-17,1	-18	-9,0	-7	-16,3	-16,0	-15,4	-16	-4,0	-4
September	-6,8	+4	-19,0	-19	+21,9	+23	-16,3	-31	-15,9	-17	-6,8	-10	-15,3	-16,0	-13,8	-17	-4,0	-4
Oktober	-6,3	-26	-18,9	-24	+20,1	+20	-14,3	-15	-14,1	-11	-4,4	-4	-13,6	-16,7	-11,8	-8	-3,1	-6
November	-6,5	+3	-18,6	-20	+17,8	+7	-11,6	-14	-12,0	-15	-2,5	-1	-11,8	-9,0	-9,6	-11	-1,3	-6
December	-7,5	-8	-18,4	-18	+15,5	+17	-8,5	-8	-9,4	-10	-1,5	+1	-9,9	-10,0	-7,9	-8	+0,9	+5
1994 Januari	-8,0	-13	-18,1	-18	+14,0	+17	-5,6	0	-7,0	-3	-1,4	+7	-8,7	-7,3	-6,6	-7	+3,1	+9
Februari	-8,0	-2	-18,0	-13	+12,4	+9	-4,0	-3	-5,3	-4	-1,6	-2	-8,3	-5,5	-5,4	0	+4,4	+3
Maart	-8,4	-8	-18,0	-20	+11,4	+11	-4,1	-3	-4,0	-7	-1,9	-2	-8,2	-8,5	-4,3	-3	+4,5	+4
April	-9,5	-19	-18,0	-24	+10,8	+14	-5,1	-9	-3,4	-3	-1,5	-2	-8,3	-11,8	-3,8	-6	+4,1	+5
Mei	-11,0	-3	-18,0	-18	+10,1	+10	-6,4	-6	-3,6	+1	-0,1	+2	-8,5	-5,7	-3,8	-3	+3,3	+6
Juni	-12,5	-11	-18,0	-15	+10,5	+10	-7,4	-8	-4,3	-8	+1,6	-2	-8,9	-9,0	-4,3	-2	+2,3	-4
Juli	-13,6	-14	-18,0	-18	+11,8	+10	-8,6	-2	-4,8	+1	+3,4	+6	-9,2	-6,2	-5,4	-8	+1,4	+2
Augustus	-13,8	-15	-17,8	-19	+13,4	+14	-10,9	-9	-5,3	-6	+4,4	+5	-9,5	-9,7	-6,1	-7	+0,8	+1
September	-12,9	-15	-17,3	-22	+15,3	+19	-13,8	-13	-5,4	-8	+4,3	+14	-9,9	-10,5	-6,5	-3	+0,4	-3
Oktober	-11,6	-12	-16,8	-11	+16,8	+17	-16,6	-20	-5,1	-5	+3,5	+3	-10,1	-10,3	-6,5	-10	+0,6	0
November	.	-9	.	-16	.	+16	.	-19	.	+2	.	-1	.	-9,8	.	-8	.	+13
December	.	-7	.	-15	.	+20	.	-24	.	-5	.	+1	.	-11,7	.	-5	.	-1
1995 Januari	.	+2	.	-16	.	+18	.	-20	.	-2	.	+5	.	-8,2	.	-4	.	+5
Februari	.	-9	.	-16	.	+22	.	-25	.	-9	.	-4	.	-14,2	.	-1	.	+3

<sup>1</sup> De indicatoren van de prijzen worden niet in aanmerking genomen bij de berekening van de synthetische curve omdat ze geen conjunctureel patroon vertonen. Aangezien ze evenwel snelle en betrouwbare informatie verschaffen worden de prijs-indicatoren toch p.m. opgenomen.

<sup>2</sup> De afvlakking gebeurt op grond van de seizoengezuiverde bruto reeks.

Bibliografische referenties : Tijdschrift voor Documentatie en Voorlichting, XLIV<sup>e</sup> jaargang, deel II, n<sup>o</sup> 4, oktober 1969, blz. 349-364; Tijdschrift van de Nationale Bank van België, LX<sup>e</sup> jaargang, deel II, n<sup>o</sup> 2-3, augustus-september 1990, blz. 53-64.

## I - 5 — INVESTERINGEN IN VASTE KAPITAALGOEDEREN IN DE VERWERKENDE NIJVERHEID

(veranderingspercentages t.o.v. het voorafgaande jaar van de gegevens in werkelijke prijzen)

	Opeenvolgende vooruitzichten van de enquête « investeringen » van de NBB			Verwezenlijkingen		
	In de herfst van het voorafgaande jaar	In de lente van het beschouwde jaar	In de herfst van het beschouwde jaar	Enquête « investeringen » van de NBB <sup>1</sup>	Statistiek opgesteld op grond van de gegevens afkomstig van de BTW-statistiek <sup>2</sup>	Jaarstatistiek van de industriële investeringen <sup>2</sup>
1982 .....	- 5,8	+ 4,5	+ 9,1	+ 18,1	+ 18,1	+ 16,8
1983 .....	- 6,9	- 7,2	+ 1,0	+ 3,8	0	+ 5,3
1984 .....	+ 1,9	+ 11,5	+ 10,4	+ 10,6	+ 17,5	+ 7,3
1985 .....	+ 2,8	+ 12,3	+ 5,0	+ 13,0	+ 8,0	+ 14,9
1986 .....	+ 11,9	+ 21,7	+ 12,2	+ 13,0	+ 11,5	+ 11,9
1987 .....	+ 13,9	+ 11,2	+ 4,7	+ 6,6	+ 10,9	+ 6,4
1988 .....	+ 9,0	+ 16,7	+ 13,8	+ 19,8	+ 24,6	+ 28,3
1989 .....	+ 19,9	+ 22,3	+ 13,6	+ 13,0	+ 15,3	+ 8,9
1990 .....	+ 17,9	+ 23,0	+ 12,8	+ 14,5	+ 17,5	
1991 .....	+ 4,1	+ 6,0	- 1,6	0	- 1,6	
1992 .....	+ 5,8	+ 3,6	+ 1,5	- 4,0	- 7,6	
1993 .....	- 17,0	- 19,3	- 28,3	- 27,5	- 19,7	
1994 .....	+ 7,3	+ 4,6	- 3,5			
1995 .....	+ 21,1					

<sup>1</sup> Resultaten van de voorjaarsenquête van het volgende jaar.

<sup>2</sup> Bron : NIS.

**Bibliografische referentie :** *Tijdschrift van de Nationale Bank van België* : LXI<sup>e</sup> jaargang, deel I, n<sup>o</sup> 6, juni 1986 : « Brutovorming van vast kapitaal in de Belgische verwerkende nijverheid : Overzicht van de beschikbare statistische bronnen en specifieke bijdrage van de halfjaarlijkse enquête van de Nationale Bank van België ».

## II. — BEVOLKING, WERKGELEGENHEID, WERKLOOSHEID

### 1. — BEVOLKING, VRAAG NAAR EN AANBOD VAN ARBEIDSPLAATSEN

Bronnen : Ministerie van Arbeid en Tewerkstelling, NIS, RSZ, RVA.

	1985	1986	1987	1988	1989	1990	1991	1992
<i>Bevolking (duizenden) :</i>								
Totale bevolking <sup>1</sup> .....	9.859	9.865	9.914	9.928	9.948	9.987	10.022	10.068
Beroepsbevolking <sup>2</sup> .....	4.112	4.108	4.115	4.126	4.144	4.179	4.210	4.237
<i>Werkgelegenheid en werkloosheid (verandering in duizenden)<sup>3</sup> :</i>								
1. <i>Vraag naar arbeidsplaatsen (beroepsbevolking) :</i>								
Totaal .....	- 20	- 3	+ 6	+ 12	+ 18	+ 35	+ 31	+ 27
Mannen .....	- 34	- 24	- 18	- 13	+ 7	+ 8	+ 7	- 3
Vrouwen .....	+ 15	+ 20	+ 25	+ 25	+ 11	+ 27	+ 25	+ 30
Veranderingen tengevolge van wijzigingen in :								
1.1 de bevolking op arbeidsleeftijd <sup>4</sup> :								
Totaal .....	+ 13	+ 5	+ 5	+ 1	- 2	0	+ 1	+ 5
Mannen .....	+ 9	+ 4	+ 4	+ 2	0	+ 1	+ 2	+ 4
Vrouwen .....	+ 5	+ 1	+ 1	- 1	- 2	- 1	- 1	+ 1
1.2 de activiteitsgraad :								
Totaal .....	- 33	- 8	+ 2	+ 11	+ 20	+ 35	+ 30	+ 22
Mannen .....	- 43	- 28	- 22	- 15	+ 7	+ 7	+ 5	- 7
Vrouwen .....	+ 10	+ 20	+ 24	+ 25	+ 13	+ 28	+ 25	+ 29
2. <i>Aanbod van arbeidsplaatsen (werkgelegenheid) .....</i>								
vanwege :	+ 20	+ 25	+ 18	+ 53	+ 58	+ 54	+ 5	- 18
2.1 de bedrijven .....								
+ 13	+ 5	+ 31	+ 51	+ 60	+ 48	+ 18	- 15	
— landbouw, bosbouw en visserij .....	- 1	- 2	- 3	- 2	- 1	- 1	- 2	- 3
— industrie <sup>5</sup> .....	- 15	- 15	- 21	- 13	+ 12	- 1	- 13	- 20
— bouwnijverheid .....	- 1	+ 1	0	+ 8	+ 13	+ 10	+ 7	+ 3
— diensten .....	+ 29	+ 20	+ 54	+ 58	+ 37	+ 39	+ 26	+ 7
2.2 de niet-verhandelbare diensten <sup>6</sup> .....								
+ 8	+ 18	- 14	+ 3	- 2	+ 4	- 13	- 2	
2.3 het buitenland <sup>7</sup> .....								
0	+ 2	+ 2	0	0	+ 2	- 1	- 1	
3. <i>Werkloosheid (1 - 2)<sup>8</sup> :</i>								
Totaal .....	- 40	- 28	- 12	- 42	- 40	- 19	+ 26	+ 45
Mannen .....	- 31	- 21	- 7	- 21	- 20	- 7	+ 17	+ 22
Vrouwen .....	- 8	- 7	- 5	- 21	- 20	- 12	+ 10	+ 23

<sup>1</sup> Aan het einde van het jaar.

<sup>2</sup> Ramingen eind juni. Inclusief gewapende macht.

<sup>3</sup> Verandering op 30 juni van elk jaar tegenover hetzelfde tijdstip van het voorafgaande jaar. Tengevolge van afrondingen zijn de totalen niet noodzakelijk gelijk aan de som van de samenstellende delen.

<sup>4</sup> Mannen en vrouwen van 15 tot 64 jaar.

<sup>5</sup> Extractieve en verwerkende nijverheid, elektriciteit, gas en water.

<sup>6</sup> Personeel in de overheidssector, het onderwijs en de krijgsmacht en dienstplichtigen, met inbegrip van de personen die zijn tewerkgesteld in het kader van de speciale werkgelegenheidsprogramma's : door de overheid tewerkgestelde werklozen, bijzonder tijdelijk kader, derde arbeidscircuit, gesubsidieerde contractuelen, het werkgele-

genheidsprogramma PRIME (projets régionaux d'insertion dans le marché de l'emploi) in het Waalse Gewest en tewerkgestelde werklozen in vervanging van personen met loopbaanonderbreking.

<sup>7</sup> Arbeidsplaatsen in het buitenland aangeboden aan personen in België woonachtig, verminderd met de arbeidsplaatsen in België aangeboden aan personen niet in België woonachtig.

<sup>8</sup> Uitkeringsgerechtigde volledig werklozen, vrijwillig ingeschreven niet werkende werkzoekenden, andere verplicht ingeschreven werklozen, exclusief de werklozen tewerkgesteld in een beschutte werkplaats, de werklozen die een deeltijdse betrekking aanvaard hebben om aan de werkloosheid te ontsnappen en de oudere werklozen die krachtens het koninklijk besluit van 29 december 1984 niet meer als werkzoekenden worden beschouwd.



## II - 2. — WERKLOOSHEID EN OPENSTAANDE BETREKKINGEN

Bron : RVA.

	Werkzoekende werklozen <sup>1</sup>								Seizoen-gezuiverde werkloosheidsgraad <sup>3</sup>	Pro memorie : uitkerings-gerechtigde werklozen, niet werkzoekend <sup>2</sup>	Openstaande betrekkingen gemeld bij de RVA. <sup>3</sup>		
	Uitkeringsgerechtigde volledig werklozen			Jonge werknemers in wachtijd	Vrijwillig ingeschreven niet werkzoekenden	Andere verplicht ingeschreven werklozen <sup>4</sup>	Totaal					Meldingen ontvangen gedurende de maand <sup>6</sup>	Nog openstaande betrekkingen <sup>1</sup>
	van jonger dan 25 jaar	van 25 jaar of ouder	Totaal										
	duizenden										duizenden		
(a)	(b)	(c) = (a) + (b)	(d)	(e)	(f)	(g) = (c) tot (f)	(h)	(i)	(j)	(k)			
1987 .....	117,9	316,8	434,7	36,4	13,2	16,6	500,9	11,4	66,0	14,8	14,7		
1988 .....	96,4	301,5	397,9	34,5	10,6	16,4	459,4	10,2	70,9	16,0	21,6		
1989 .....	80,8	283,1	363,9	30,4	9,5	15,5	419,3	8,6	72,9	15,6	23,4		
1990 .....	72,8	275,2	348,0	30,6	9,3	14,9	402,8	7,6	72,4	13,4	18,7		
1991 .....	80,3	288,4	368,7	32,2	11,3	17,3	429,5	7,5	74,0	12,0	16,2		
1992 .....	89,2	321,5	410,7	31,3	12,2	18,7	472,9	8,2	74,2	11,8	16,8		
1993 .....	102,1	373,8	475,9	35,1	15,9	22,8	549,7	9,4	74,3	11,1	14,6		
1994 .....	102,5	404,7	507,2	37,1	16,9	27,5	588,7	10,0	73,1	13,1	19,0		
1993 1 <sup>e</sup> kwartaal .....	103,8	356,6	460,4	22,1	14,3	20,6	517,4	8,9	74,1	12,4	13,7		
2 <sup>e</sup> kwartaal .....	100,0	361,4	461,4	10,1	14,6	22,3	508,4	9,3	74,3	11,6	15,6		
3 <sup>e</sup> kwartaal .....	105,5	386,7	492,2	52,5	16,9	23,5	585,1	9,6	74,3	9,9	15,5		
4 <sup>e</sup> kwartaal .....	99,2	390,2	489,4	55,8	17,8	25,0	588,0	9,8	74,4	10,4	13,6		
1994 1 <sup>e</sup> kwartaal .....	114,2	400,0	514,2	26,2	17,3	26,3	584,0	10,0	74,5	13,9	16,0		
2 <sup>e</sup> kwartaal .....	104,2	397,3	501,5	11,5	16,7	27,5	557,2	10,1	74,5	14,4	20,6		
3 <sup>e</sup> kwartaal .....	102,0	413,4	515,4	53,0	17,0	28,0	613,4	10,0	72,3	12,4	21,3		
4 <sup>e</sup> kwartaal .....	89,4	408,3	497,7	57,5	16,6	28,2	600,0	10,0	71,1	11,8	18,4		
1995 1 <sup>e</sup> kwartaal .....	83,3	411,0	494,3	49,0	16,6	29,1	589,0	10,0	71,4				
1994 Maart .....	115,8	397,7	513,5	14,5	17,5	27,0	572,5	10,0	74,5	17,3	18,1		
April .....	110,2	397,3	507,5	11,2	17,0	27,2	562,9	10,1	75,6	14,5	19,5		
Mei .....	103,6	397,0	500,6	10,1	16,5	27,5	554,7	10,1	74,2	14,8	21,2		
Juni .....	98,9	397,6	496,5	13,2	16,6	27,7	554,0	10,1	73,8	14,0	21,0		
Juli .....	104,5	410,7	515,2	39,7	18,7	27,7	601,3	9,9	72,9	8,6	20,1		
Augustus .....	104,0	417,5	521,5	56,8	15,9	28,0	622,2	10,0	72,3	14,3	22,9		
September .....	97,6	411,9	509,5	62,6	16,3	28,3	616,7	10,1	71,8	14,3	20,8		
Oktober .....	92,1	407,9	500,0	61,4	16,8	28,3	606,5	10,0	71,6	14,4	19,7		
November .....	87,8	405,1	492,9	57,1	16,9	28,2	595,1	10,0	71,2	11,5	18,4		
December .....	88,4	411,8	500,2	54,2	16,2	28,0	598,6	10,0	70,4	9,4	16,9		
1995 Januari .....	87,4	416,3	503,7	51,7	16,3	28,2	599,9	10,0	70,7	14,1	17,7		
Februari .....	83,5	412,6	496,1	49,3	16,8	29,4	591,6	10,0	71,2	13,8	19,1		
Maart .....	79,0	404,1	483,1	46,1	16,6	29,7	575,5	10,1	72,2				

<sup>1</sup> Jaar- of kwartaalgegevens : gemiddelde van de gegevens aan het einde van de maand. Voor de maandgegevens : aan het einde van de maand.

<sup>2</sup> Uitkeringsgerechtigde werklozen die, krachtens het Koninklijk Besluit van 29 december 1984, opteerden voor het statuut van niet-werkzoekende.

<sup>3</sup> Inclusief de openstaande betrekkingen die betrekking hebben op de stages van jongeren, het bijzonder tijdelijk kader en het derde arbeidscircuit.

<sup>4</sup> Exclusief de werklozen tewerkgesteld in een beschutte werkplaats, de werklozen die een betrekking met verkorte werktijd aanvaard hebben om aan de werkloosheid te ontsnappen en, vanaf januari 1985, de werkzoekenden die tijdens hun wachtijd deeltijds werken.

<sup>5</sup> Geharmoniseerde E.G.-definitie.

<sup>6</sup> Jaar- of kwartaalgegevens : jaar- of kwartaalgemiddelde van de maandelijkse gegevens. Bibliografische referentie : Tijdschrift van de Nationale Bank van België : LX<sup>e</sup> jaargang, deel II, n<sup>o</sup> 1-2, juli-augustus 1985, blz. 29.

### III. — LANDBOUW EN VISSERIJ

#### 1. — LANDBOUW

Bronnen : NIS : Landbouwstatistieken, en Landbouw-Economisch Instituut.

	1985	1986	1987	1988	1989	1990	1991	1992
<b>Oppervlakte cultuurgrond<sup>1</sup></b> (duizenden hectaren)								
Tarwe .....	180	181	185	186	203	205	200	201
Overige broodgranen .....	16	17	20	18	18	19	19	17
Andere dan broodgranen .....	149	152	146	145	129	111	96	92
Suikerbieten .....	118	113	106	109	106	108	103	101
Overige nijverheidsgewassen .....	16	13	16	16	17	19	20	19
Aardappelen .....	41	40	45	41	42	48	51	58
Overige wortel- en knolgewassen .....	15	14	14	12	12	12	12	11
Weiland .....	669	661	652	647	638	633	630	617
Groenteteelt .....	27	23	27	29	29	27	29	28
Fruitteelt .....	11	11	11	12	12	13	14	14
Diversen .....	148	158	155	154	156	162	176	187
Totaal ...	1.390	1.383	1.377	1.369	1.362	1.357	1.350	1.345
<b>Plantaardige productie<sup>2</sup></b> (duizenden tonnen)								
Tarwe .....	1.150	1.257	1.047	1.252	1.402	1.266	1.361	1.329
Haver .....	94	59	60	70	45	34	36	36
Gerst .....	685	793	678	738	647	534	495	450
Overige granen .....	137	148	136	148	148	152	176	181
Suikerbieten .....	5.952	5.886	5.425	6.109	6.061	6.418	5.676	5.957
Aardappelen .....	1.522	1.401	1.620	1.614	1.443	1.665	1.823	2.429
<b>Veestapel<sup>1</sup></b> (duizenden)								
Melkkoeien .....	973	947	922	892	872	846	784	756
Ander rundvee .....	2.119	2.113	2.157	2.179	2.255	2.403	2.480	2.466
Varkens .....	5.365	5.585	5.861	6.278	6.474	6.700	6.550	6.823
<b>Dierlijke productie</b>								
Melkleveringen aan de melkfabrieken (miljoenen liters) .....	3.037	3.197	3.043	2.960	3.033	2.952	2.955	2.851
Slachtingen (nettogewicht van het vlees in duizenden tonnen) .....	1.033	1.053	1.094	1.111	1.116	1.094	1.281	1.295

<sup>1</sup> Telling op 15 mei.

<sup>2</sup> Ramingen op grond van de opbrengst per hectare.

#### III - 2. — ZEEVISSERIJ

In Belgische havens geloste vis — Belgische vangsten

(duizenden tonnen)

Bron : Ministerie van Landbouw : Landbouwtijdschrift.

	1983	1984	1985	1986	1987	1988	1989	1990
Bodemvissen .....	27,8	27,7	28,0	27,7	29,1	29,3	26,6	27,9
Pelagische vis .....	5,4	4,1	3,1	0,5	0,1	0,0	0,4	0,2
Schaal- en weekdieren .....	2,9	2,7	2,6	2,3	2,2	2,1	2,3	2,1
Totaal ...	36,1	34,5	33,7	30,5	31,4	31,4	29,4	30,2

# IV — NIJVERHEID

## IV - 1. — INDUSTRIELE PRODUKTIE

(indexcijfers 1985 = 100)

Bron: NIS: Industriële statistieken

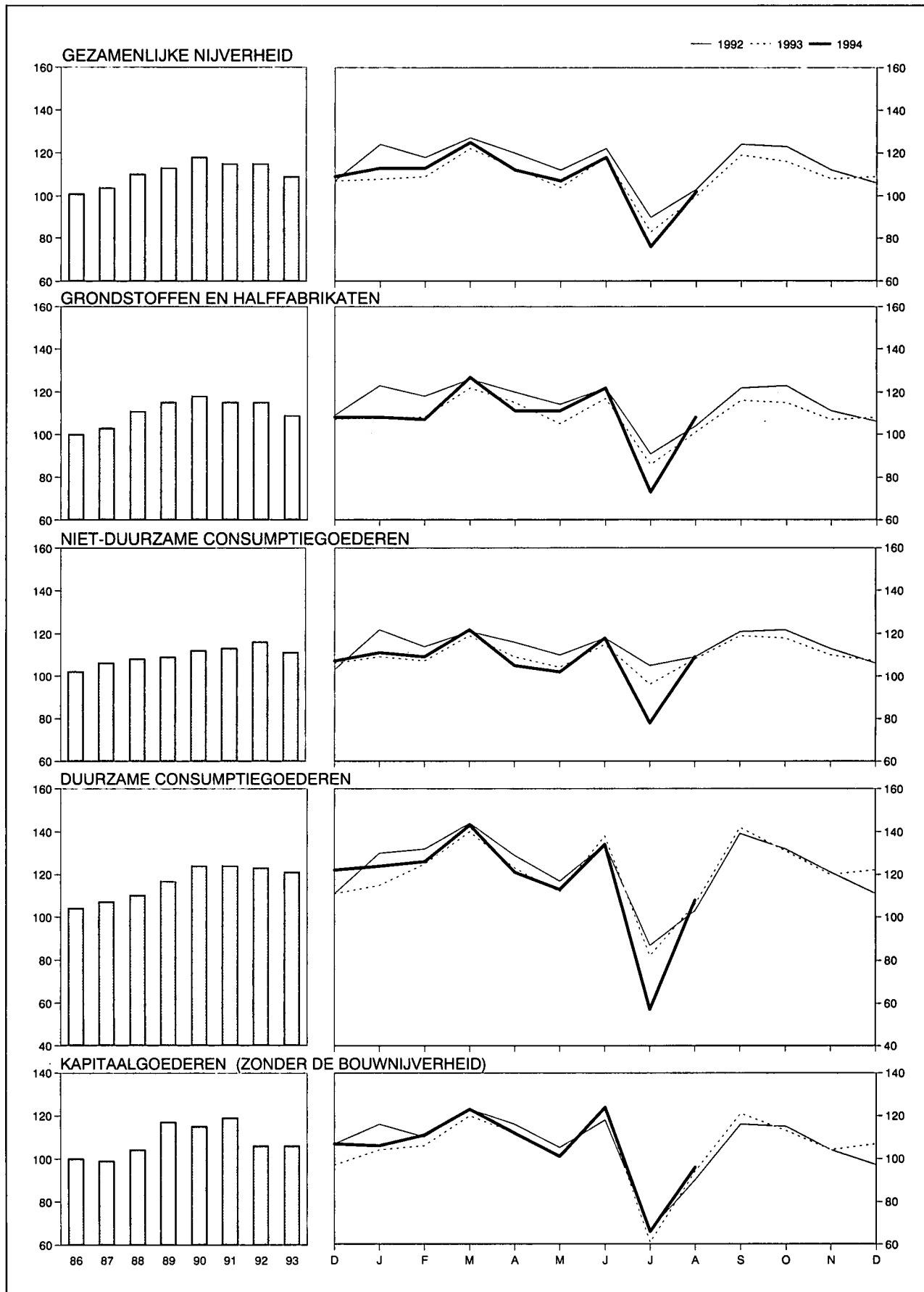

## IV - 1. — INDUSTRIELE PRODUKTIE

(indexcijfers 1985 = 100)

Bron : NIS : Industriële statistieken.

Maandgemiddelden of maanden	Algemeen indexcijfer exclusief het bouwbedrijf	Waarvan :		Waarvan :				Algemeen indexcijfer inclusief het bouwbedrijf	Bouwbedrijf
		Verwerkende industrie	Extractieve bedrijven	Grondstoffen en half-fabrikaten	Niet duurzame consumptiegoederen	Duurzame consumptiegoederen	Kapitaal-goederen		
Weging t.o.v. de gezamenlijke industriële productie vanaf 1988 .....	100,0	97,7	2,3	56,9	19,4	12,5	11,2	—	—
1986 .....	101	101	89	100	102	104	100	101	101
1987 .....	104	104	77	103	106	107	99	103	100
1988 .....	110	111	67	111	108	110	104	110	111
1989 .....	113	115	54	115	109	117	117	114	118
1990 .....	118	120	38	118	112	124	115	122	143
1991 .....	115	118	27	115	113	124	119	117	124
1992 .....	115	119	18	115	116	123	106	121	147
1993 .....	109	113	9	109	111	121	106	111	121
1992 2 <sup>e</sup> kwartaal .....	118	123	21	119	116	126	112	127	166
3 <sup>e</sup> kwartaal .....	106	110	15	106	113	110	92	112	137
4 <sup>e</sup> kwartaal .....	113	117	14	113	114	121	105	118	140
1993 1 <sup>e</sup> kwartaal .....	113	117	8	113	113	127	111	115	122
2 <sup>e</sup> kwartaal .....	112	118	10	112	111	124	113	117	138
3 <sup>e</sup> kwartaal .....	101	104	9	100	108	110	92	103	113
4 <sup>e</sup> kwartaal .....	111	114	8	110	112	124	108	111	109
1994 1 <sup>e</sup> kwartaal .....	117	122	.	114	114	131	113	117	116
2 <sup>e</sup> kwartaal .....	112	118	.	114	109	123	112	116	134
1993 Augustus .....	100	104	10	99	108	106	94	107	136
September .....	119	125	11	116	119	142	121	124	146
Oktober .....	116	121	10	115	118	131	113	120	137
November .....	108	111	7	107	110	120	104	107	101
December .....	109	111	7	108	107	122	107	105	88
1994 Januari .....	113	117	.	108	111	124	106	111	97
Februari .....	113	117	.	107	109	126	111	111	104
Maart .....	125	131	.	127	122	143	123	129	148
April .....	112	116	.	111	105	121	112	113	119
Mei .....	107	112	.	111	102	113	101	111	130
Juni .....	118	125	.	122	118	134	124	125	154
Juli .....	76	77	.	73	78	57	66	73	58
Augustus .....	102	105	.	108	109	108	96	109	141

## IV - 2 — PRODUKTIE VAN DE VERWERKENDE INDUSTRIE

Indeling naar de bedrijfstak

(indexcijfers 1985 = 100)

Bron : NIS : Industriële statistieken.

Maandgemiddelden of maanden	Metaal- verwerking	Chemie en rubber	Basismetallurgie			Levens- middelen en drank	Elektriciteit	Niet-metaal- houdende minerale produkten	Textiel	Hout	Kleding en schoeiset	Papier en karton	Water- voorziening	Aardolie- raffinaderijen
			Ijzer en staal	Vormstaal- gieterij, draad- trekkerij, metaal- trekkerij en walserij	Non-ferro- metalen									
Weging t.o.v. de gezamenlijke ver- werkende industrie vanaf 1988 <sup>1</sup>	28,4	17,9	6,1	2,0	2,4	10,1	9,4	4,8	5,3	4,4	2,6	2,5	2,2	0,8
1986 .....	101	103	92	94	98	102	102	102	101	104	105	102	98	143
1987 .....	100	111	93	89	101	105	111	107	101	115	98	112	100	146
1988 .....	108	120	106	95	111	108	114	120	102	120	94	123	100	156
1989 .....	114	125	103	94	118	113	118	130	106	135	111	124	104	167
1990 .....	121	128	108	91	122	118	124	130	112	135	118	130	101	156
1991 .....	116	130	107	87	112	119	126	121	104	144	124	127	104	175
1992 .....	111	144	98	78	110	121	126	126	107	135	125	132	106	181
1993 .....	106	137	93	71	105	120	124	126	100	132	134	122	107	169
1992 2 <sup>e</sup> kwartaal .....	118	148	97	85	117	122	119	133	109	142	119	138	107	203
3 <sup>e</sup> kwartaal .....	97	137	103	64	99	124	113	117	92	116	123	129	107	156
4 <sup>e</sup> kwartaal .....	111	141	89	76	103	122	132	124	105	136	116	128	104	186
1993 1 <sup>e</sup> kwartaal .....	110	142	100	78	103	117	135	128	110	135	140	126	106	141
2 <sup>e</sup> kwartaal .....	117	141	98	80	112	119	114	133	101	138	127	131	109	172
3 <sup>e</sup> kwartaal .....	91	130	81	57	100	120	110	120	84	117	134	115	109	184
4 <sup>e</sup> kwartaal .....	106	137	95	70	103	124	135	124	104	139	138	114	105	179
1994 1 <sup>e</sup> kwartaal .....	113	151	102	83	109	122	136	133	113	144	142	123	104	167
2 <sup>e</sup> kwartaal .....	111	141	108	80	107	117	116	134	105	135	130	123	106	168
1993 Augustus .....	91	124	76	68	92	121	110	122	79	113	128	116	111	186
September .....	117	144	94	78	121	132	119	144	118	153	166	133	109	177
Oktober .....	111	145	102	78	116	134	127	140	113	144	139	125	107	184
November .....	97	134	91	65	95	122	136	119	104	137	133	110	102	177
December .....	109	132	91	66	99	117	143	114	95	136	141	106	107	175
1994 Januari .....	106	143	102	81	109	119	145	125	110	136	140	121	103	175
Februari .....	110	148	97	78	103	117	130	126	107	137	135	113	100	157
Maart .....	123	161	108	90	115	131	134	148	122	158	152	136	108	169
April .....	110	142	103	78	105	117	126	130	102	133	121	122	103	156
Mei .....	100	136	115	76	103	111	113	127	99	126	121	118	105	163
Juni .....	121	144	106	86	113	124	111	145	115	147	150	130	111	183
Juli .....	63	98	94	41	81	94	103	87	50	66	68	86	115	181
Augustus .....	97	124	90	.	88	115	115	121	82	117	129	119	107	178

<sup>1</sup> De tabaks-, cokes- en ledernijverheid waarvan de indexcijfers van de productie niet in de tabel opgenomen zijn, vertegenwoordigen respectievelijk 0,8%, 0,2% en 0,1% van de gezamenlijke productie in de verwerkende industrie.

### IV - 3. — ENERGIE

Bronnen : cokes en steenkool : MEZ, Administratie van het Mijnwezen; overige gegevens : NIS.

Maandgemiddelden of maanden	Petroleum (duizenden tonnen)					Gas (miljoenen m <sup>3</sup> )	Cokes (duizenden tonnen)		Steenkool (duizenden tonnen)		Elektriciteit (miljoenen kWh)		
	Verwerking van ruwe petroleum	Binnenlands verbruik					Invoer van aardgas in de BLEU	Netto-productie	Binnenlands verbruik	Productie		Binnenlands verbruik	Netto-productie
		Totaal <sup>1</sup>	waarvan :										
		Auto-benzine	Gas-oil en lichte stookolie	Residuele stookolie									
1986 .....	1.935	1.326	227	714	229	695	428	421	466	1.046	4.626		
1987 .....	2.004	1.284	236	698	182	776	436	406	363	1.034	5.000		
1988 .....	1.974	1.307	245	701	195	.	462	455	207	1.142	5.159		
1989 .....	2.048	1.274	240	695	172	.	455	436	158	1.150	5.326		
1990 .....	2.103	1.252	227	700	146	.	452	439	86	1.261	5.572		
1991 .....	2.388	1.359	228	749	196	.	*408	*418	* 53	*1.183	5.677		
1992 .....	2.407	1.412	242	763	208	.	.	.	.	.	5.698		
1993 .....	2.315	1.366	237	761	187	.	.	.	.	.	5.592		
1992 2 <sup>e</sup> kwartaal .....	2.408	1.238	250	587	179	.	.	.	.	.	5.362		
3 <sup>e</sup> kwartaal .....	2.333	1.286	238	702	169	.	.	.	.	.	5.088		
4 <sup>e</sup> kwartaal .....	2.478	1.482	249	806	243	.	.	.	.	.	5.977		
1993 1 <sup>e</sup> kwartaal .....	1.957	1.400	215	847	181	.	.	.	.	.	6.104		
2 <sup>e</sup> kwartaal .....	2.389	1.278	229	686	175	.	.	.	.	.	5.166		
3 <sup>e</sup> kwartaal .....	2.441	1.298	261	673	160	.	.	.	.	.	4.987		
4 <sup>e</sup> kwartaal .....	2.472	1.489	241	839	231	.	.	.	.	.	6.113		
1994 1 <sup>e</sup> kwartaal .....	2.417	1.521	229	939	187	.	.	.	.	.	6.154		
2 <sup>e</sup> kwartaal .....	2.252	1.311	233	696	176	.	.	.	.	.	5.261		
1993 Oktober .....	2.447	1.411	258	718	227	.	.	.	.	.	5.750		
November .....	2.501	1.622	243	967	234	.	.	.	.	.	6.123		
December .....	2.467	1.434	224	832	232	.	.	.	.	.	6.466		
1994 Januari .....	2.544	1.454	224	879	186	.	.	.	.	.	6.535		
Februari .....	2.223	1.543	215	991	184	.	.	.	.	.	5.860		
Maart .....	2.485	1.567	249	948	192	.	.	.	.	.	6.067		
April .....	2.114	1.355	227	778	166	.	.	.	.	.	5.670		
Mei .....	2.239	1.175	239	580	165	.	.	.	.	.	5.102		
Juni .....	2.403	1.404	233	732	197	.	.	.	.	.	5.011		
Juli .....	2.412	1.140	222	578	136	.	.	.	.	.	4.651		
Augustus .....	2.277	1.362	283	729	124	.	.	.	.	.	5.183		
September .....	2.413	1.453	235	819	201	.	.	.	.	.	5.519		
Oktober .....	2.500	1.470	242	812	218	.	.	.	.	.	6.097		

<sup>1</sup> Autobenzine, gas-oil, lichte stookolie, vliegtuigbenzine en carbureactor (type benzine), speciale benzine en white spirit, petroleum en carbureactor (type petroleum), smeer-

olie en andere smeerprodukten, residuele petroleumteer, asfaltachtige aardpek, energetisch en scheikundig petroleumgas.

IV - 4. — METAAL

Bron : IJzer- en staalnijverheid : Eurostat; Metaalverwerkende nijverheid : NIS : Industriële statistieken.

Maandgemiddelden of maanden	IJzer- en staalnijverheid (duizenden tonnen)		Metaalverwerkende nijverheid (miljarden franken)			Verzendingen
	Productie van ruwstaal	Productie van afgewerkt staal	Binnengekomen bestellingen			
			voor de binnen- landse markt	voor de uitvoer	Totaal	
1986 .....	809	614	22,2	61,7	83,9	84,6
1987 .....	815	618	21,7	64,8	86,5	86,8
1988 .....	935	731	24,5	71,1	95,5	94,4
1989 .....	914	718	29,8	79,2	109,0	105,4
1990 .....	955	761	32,1	82,7	114,8	112,7
1991 .....	946	749	30,1	78,1	108,2	107,5
1992 .....*	861	.	31,7	78,3	110,0	110,2
1993 .....	848	.	29,0	80,0	109,0	106,9
1991 4 <sup>e</sup> kwartaal .....	948	691	31,5	81,7	113,2	112,3
1992 1 <sup>e</sup> kwartaal .....*	910	.	32,2	87,4	119,6	116,7
2 <sup>e</sup> kwartaal .....*	850	.	30,5	85,6	116,2	120,4
3 <sup>e</sup> kwartaal .....*	887	.	26,8	64,5	91,3	92,1
4 <sup>e</sup> kwartaal .....*	796	.	37,2	75,8	112,9	111,7
1993 1 <sup>e</sup> kwartaal .....*	889	.	29,0	81,8	110,8	108,1
2 <sup>e</sup> kwartaal .....*	887	.	30,1	85,1	115,1	115,7
3 <sup>e</sup> kwartaal .....*	769	.	28,4	63,8	92,2	91,5
4 <sup>e</sup> kwartaal .....*	848	.	28,5	89,4	117,8	112,4
1992 December .....*	683	.	51,3	71,7	123,0	106,3
1993 Januari .....*	817	.	27,5	68,6	96,1	92,5
Februari .....*	879	.	27,9	86,8	114,7	106,6
Maart .....*	970	.	31,7	90,0	121,7	125,3
April .....*	965	.	29,8	86,6	116,4	115,6
Mei .....*	824	.	28,4	78,8	107,3	103,5
Juni .....*	872	.	32,0	89,8	121,8	128,0
Juli .....*	729	.	28,4	47,6	76,0	68,6
Augustus .....*	731	.	26,2	60,0	86,2	86,9
September .....*	846	.	30,7	83,8	114,5	119,0
Oktober .....*	922	.	29,0	84,5	113,5	113,2
November .....*	817	.	26,2	72,4	98,6	100,6
December .....*	806	.	30,3	111,2	141,5	123,4

IV - 5. — BOUWNIJVERHEID

Bronnen : gunstige adviezen : Ministerie van Openbare Werken, Bestuur van Stedebouw (per gewest); overige gegevens : NIS : Industriële statistieken.

Maandgemiddelden of maanden	Woningen					Overige gebouwen					Productie Indexcijfer 1985 = 100 <sup>1</sup>
	Gunstige adviezen	Bouwvergunningen		Begonnen gebouwen		Gunstige adviezen	Bouwvergunningen		Begonnen gebouwen		
		Aantal	Volume	Aantal	Volume		Aantal	Volume	Aantal	Volume	
		(duizen- den)	(duizen- den m <sup>3</sup> )	(duizen- den)	(duizen- den m <sup>3</sup> )		(duizen- den)	(duizen- den m <sup>3</sup> )	(duizen- den)	(duizen- den m <sup>3</sup> )	
1986 .....	1,9	2,5	1.536	2,0	1.275	0,4	0,6	2.115	0,5	1.673	102
1987 .....	.	3,1	1.904	2,4	1.517	.	0,7	2.789	0,5	1.910	100
1988 .....	.	3,8	2.292	3,0	1.817	.	0,7	3.383	0,6	2.818	111
1989 .....	.	4,2	2.568	3,6	2.233	.	0,8	3.958	0,7	3.126	117
1990 .....	.	4,3	2.646	3,4	2.154	.	0,8	4.338	0,7	3.058	143
1991 .....	.	3,9	2.421	3,7	2.324	.	0,7	4.504	0,7	4.021	124
1992 .....	.	4,2	2.610	3,9	2.465	.	0,7	3.803	0,7	3.584	148
1993 .....	.	4,6	2.755	3,7	2.258	.	0,7	3.572	0,6	2.966	121
1992 1 <sup>e</sup> kwartaal .....	.	4,4	2.759	3,6	2.256	.	0,7	3.655	0,6	3.531	—
2 <sup>e</sup> kwartaal .....	.	4,1	2.524	4,7	3.041	.	0,7	3.706	0,8	4.129	—
3 <sup>e</sup> kwartaal .....	.	4,1	2.648	3,2	2.057	.	0,8	3.769	0,6	2.500	—
4 <sup>e</sup> kwartaal .....	.	4,1	2.507	4,1	2.504	.	0,7	4.082	0,8	4.174	—
1993 1 <sup>e</sup> kwartaal .....	.	4,2	2.616	3,4	2.098	.	0,6	3.113	0,5	2.534	—
2 <sup>e</sup> kwartaal .....	.	4,3	2.600	4,2	2.669	.	0,7	3.723	0,8	4.162	—
3 <sup>e</sup> kwartaal .....	.	5,2	3.079	3,6	2.316	.	0,8	4.092	0,6	2.714	—
4 <sup>e</sup> kwartaal .....	.	4,6	2.726	3,3	1.949	.	0,6	3.360	0,5	2.454	—
1994 1 <sup>e</sup> kwartaal .....	.	4,7	2.854	3,3	2.036	.	0,7	3.532	0,6	2.925	—
2 <sup>e</sup> kwartaal .....	.	4,7	2.964	4,9	3.046	.	0,7	2.966	0,7	3.566	—
1993 Juni .....	.	5,0	2.927	3,7	2.261	.	0,9	4.895	0,7	3.220	* 134
Juli .....	.	5,6	3.585	3,1	2.119	.	0,8	4.504	0,6	3.285	* 133
Augustus .....	.	4,6	2.716	3,3	2.094	.	0,8	3.308	0,5	2.095	* 131
September .....	.	5,4	2.937	4,5	2.736	.	0,8	4.463	0,7	2.761	* 129
Oktober .....	.	4,6	2.529	3,5	2.171	.	0,6	3.012	0,5	2.226	* 126
November .....	.	4,8	2.730	2,9	1.789	.	0,6	3.926	0,5	2.451	* 123
December .....	.	4,5	2.919	3,6	1.886	.	0,7	3.142	0,6	2.684	* 121
1994 Januari .....	.	3,6	2.262	2,7	1.546	.	0,5	2.362	0,5	2.379	* 120
Februari .....	.	5,4	3.171	3,1	1.977	.	0,7	4.643	0,6	3.354	* 119
Maart .....	.	5,1	3.130	4,0	2.585	.	0,8	3.591	0,6	3.041	* 119
April .....	.	5,1	2.962	5,0	3.039	.	0,7	3.013	0,7	2.995	* 117
Mei .....	.	3,9	2.537	4,9	3.015	.	0,6	2.764	0,8	5.078	* 118
Juni .....	.	5,2	3.392	4,8	3.083	.	0,8	3.120	0,7	2.626	* 119

<sup>1</sup> Openbare en particuliere bouwwerken. *Maandindexcijfers* : voortschrijdende gemiddelden van de laatste twaalf maanden van het niet voor seizoenen maar wel voor de ongelijke samenstelling van de maanden gecorrigeerde indexcijfer van de productie. *Jaarindexcijfers* : gemiddelden van het niet voor seizoenen maar wel voor de ongelijke

samenstelling van de maanden gecorrigeerde indexcijfer van de productie van de twaalf overeenstemmende maanden en niet het gemiddelde van de maandindexcijfers.



### IV - 6. — INDUSTRIELE PRODUKTIE DER LANDE VAN DE EUROPESE ECONOMISCHE GEMEENSCHAP

Veranderingspercentages tegenover het indexcijfer van het vorige jaar of het overeenstemmende kwartaal van het vorige jaar.

Bron : OESO : Main economic indicators.

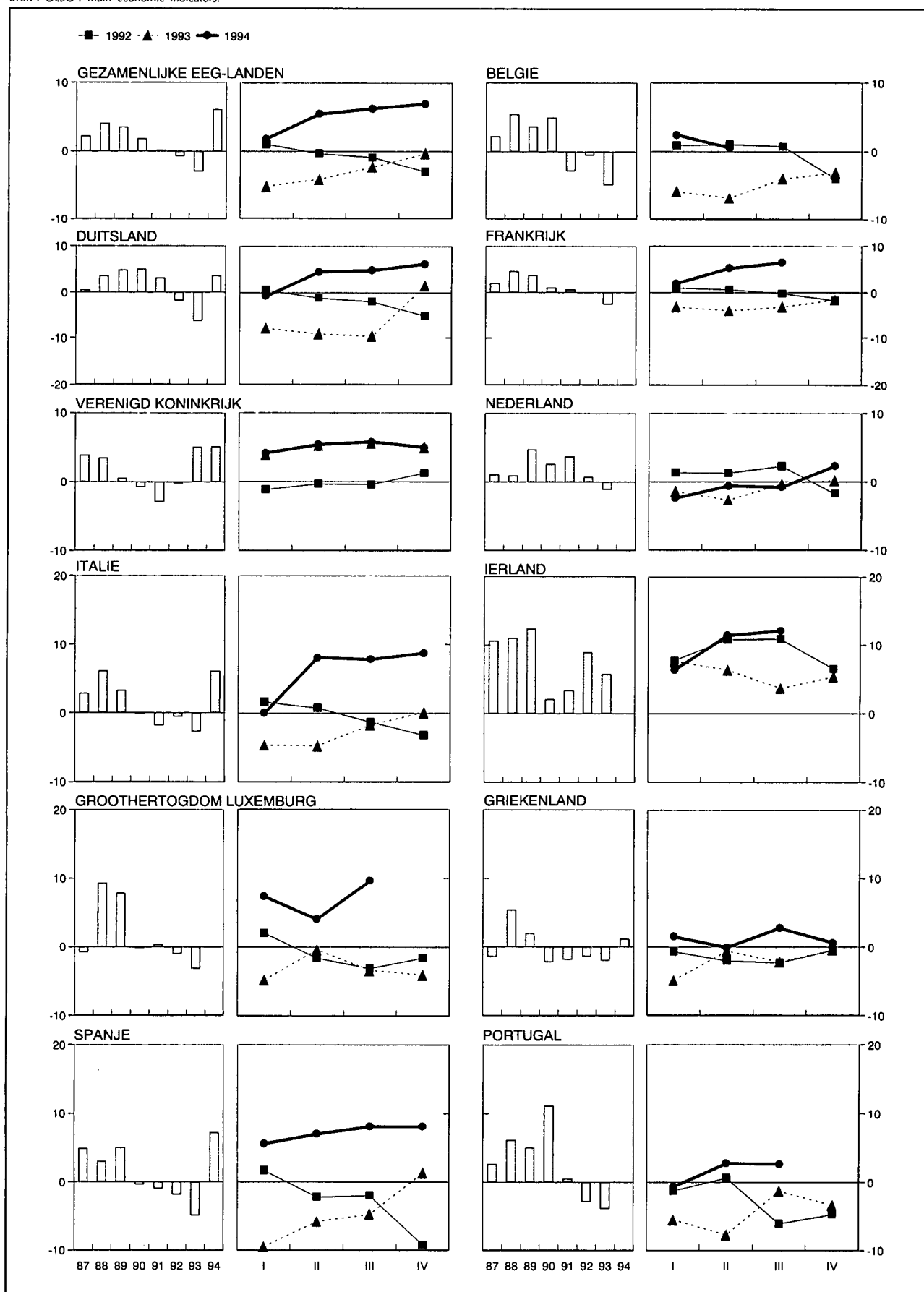

## IV - 6. — INDUSTRIELE PRODUCTIE DER LANDEN VAN DE EUROPESE ECONOMISCHE GEMEENSCHAP

(indexcijfers 1990 = 100)

(aangepast voor seizoenschommelingen)

Bron : OESO : Main economic indicators.

	Geza- menlijke EEG- landen (11 lan- den <sup>1</sup> )	België	Duits- land <sup>2</sup>	Frankrijk	Verenigd Konink- rijk	Neder- land	Italië	Ierland	Groether- togdom Luxem- burg	Grieken- land	Spanje	Portugal
1990 .....	100	100	97	100	100	100	100	100	100	100	100	100
1991 .....	100	98	100	100	96	102	99	103	101	99	99	100
1992 .....	99	98	98	99	96	101	98	113	100	97	97	98
1993 .....	95	93	92	95	98	100	96	119	97	95	92	95
1994 .....	100	.	95	.	103	.	102	.	.	96	99	.
1992 4 <sup>e</sup> kwartaal .....	96	95	98	97	97	101	97	115	98	97	92	95
1993 1 <sup>e</sup> kwartaal .....	95	94	92	96	97	100	98	118	98	94	90	97
2 <sup>e</sup> kwartaal .....	95	93	91	95	97	98	96	118	100	96	91	95
3 <sup>e</sup> kwartaal .....	96	93	89	95	98	100	97	119	94	96	93	95
4 <sup>e</sup> kwartaal .....	96	92	95	95	100	100	96	121	94	96	93	94
1994 1 <sup>e</sup> kwartaal .....	97	96	93	96	101	101	95	127	104	94	94	94
2 <sup>e</sup> kwartaal .....	100	93	95	99	103	102	101	132	104	96	98	95
3 <sup>e</sup> kwartaal .....	102	.	93	100	104	103	104	134	103	99	100	96
4 <sup>e</sup> kwartaal .....	103	.	101	.	105	104	105	.	.	97	101	.
1993 December .....	96	91	90	97	99	99	95	122	94	95	96	95
1994 Januari .....	96	95	87	98	100	99	95	122	109	92	92	94
Februari .....	97	97	90	98	101	101	97	128	100	96	95	94
Maart .....	97	95	100	99	101	103	96	130	103	95	96	94
April .....	100	95	94	101	102	102	100	130	106	96	96	95
Mei .....	100	92	93	101	103	101	100	131	107	95	97	95
Juni .....	100	92	97	101	103	102	101	133	98	97	100	95
Juli .....	102	.	92	103	104	103	104	134	100	101	96	96
Augustus .....	102	.	87	103	104	102	105	138	107	96	105	95
September .....	101	.	101	103	105	104	101	129	100	100	100	97
Oktober .....	102	.	104	102	105	107	103	140	99	98	97	92
November .....	102	.	102	103	104	100	103	138	101	97	102	.
December .....	104	.	97	104	105	106	108	.	.	94	103	.

<sup>1</sup> Denemarken stelt geen indexcijfer van de industriële productie op.

<sup>2</sup> Indexcijfers 1991 = 100.

## V. — DIENSTEN

### 1. — VERVOER

#### a. — Activiteit van de NMBS en de SABENA

Bronnen : NMBS en NIS.

Maandgemiddelden of maanden	NMBS					SABENA	
	Reizigersvervoer	Goederenvervoer (volledige wagonladingen)			Geregeld en betalend luchtverkeer		
	Aantal reizigers-km	Aantal productieve ton-km <sup>1</sup>	Totale tonnenmaat	waarvan :		Passagiers-km	Ton-km
				brandstoffen en minerale oliën <sup>2</sup>	ertsen <sup>2</sup>		
(miljoenen)		(duizenden tonnen)			(miljoenen)		
1986 .....	506	618	5.260	1.399	980	463	91
1987 .....	524	597	5.332	1.336	1.014	498	91
1988 .....	529	641	5.482	1.218	1.081	544	105
1989 .....	533	671	5.490	1.185	1.158	564	108
1990 .....	545	696	5.594	1.254	1.075	631	114
1991 .....	564	679	5.375	1.097	1.063	519	89
1992 .....	565	680	5.234	1.045	969	517	80
1993 .....	557	631	4.858	873	858	540	84
1994 .....	557	674	5.284	932	916		
1992 4 <sup>e</sup> kwartaal .....	564	662	4.935	1.032	812	481	78
1993 1 <sup>e</sup> kwartaal .....	560	621	4.941	860	823	454	72
2 <sup>e</sup> kwartaal .....	570	617	4.803	811	928	528	83
3 <sup>e</sup> kwartaal .....	542	624	4.556	916	706	660	95
4 <sup>e</sup> kwartaal .....	558	660	5.132	905	976	519	83
1994 1 <sup>e</sup> kwartaal .....	560	694	5.318	896	965	480	78
2 <sup>e</sup> kwartaal .....	563	709	5.463	956	999	637	94
3 <sup>e</sup> kwartaal .....	524	614	4.772	889	856	756	104
4 <sup>e</sup> kwartaal .....	581	677	5.584	989	842		
1993 December .....	548	666	5.181	1.038	887	500	82
1994 Januari .....	577	448	3.738	800	615	497	77
Februari .....	530	679	5.464	922	928	404	69
Maart .....	573	955	6.751	965	1.353	538	88
April .....	548	754	5.672	968	967	601	91
Mei .....	596	691	5.316	969	1.011	636	94
Juni .....	545	683	5.400	930	1.020	674	98
Juli .....	536	612	4.627	851	844	764	105
Augustus .....	511	597	4.610	903	859	747	103
September .....	526	633	5.080	912	864	758	105
Oktober .....	626	659	5.511	1.050	830	699	103
November .....	561	687	5.572	964	746	563	88
December .....	557	686	5.669	954	949		

<sup>1</sup> De productieve ton-km hebben betrekking op het commerciële vervoer (met uitsluiting van het dienstvervoer) : het is de som van de vermenigvuldigingen van het gewicht van elke verzending met de afstand van het traject.

<sup>2</sup> Nieuwe reeks vanaf januari 1986.

V - 1b. — Zeevaart

V - 1c. —  
Binnen-  
scheepvaart

Bronnen : Stad Antwerpen - Havenbedrijf [kol. (1)], NIS (overige kolommen).

Bron : NIS

Maandgemiddelden of maanden	Haven van Antwerpen			Haven van Gent			Havens van Brugge en Zeebrugge			Totaal verkeer <sup>1</sup>	
	Laad- vermogen van de binnen gekomen schepen (Duizenden bruto- registerton)	Goederen (duizenden metrieke tonnen)		Laad- vermogen van de binnen gekomen schepen (Duizenden bruto- registerton)	Goederen (duizenden metrieke tonnen)		Laad- vermogen van de binnen gekomen schepen (Duizenden bruto- registerton)	Goederen (duizenden metrieke tonnen)		(duizenden metrieke tonnen)	(miljoenen ton-km)
		Binnen- gekomen	Vertrokken		Binnen- gekomen	Vertrokken		Binnen- gekomen	Vertrokken		
	(1)	(2)	(3)	(4)	(5)	(6)	(7)	(8)	(9)	(1)	(2)
1986 .....	10.582	4.315	3.051	1.728	1.523	414	3.478	418	272	7.943	434
1987 .....	10.849	4.465	2.962	1.697	1.609	417	3.866	604	322	7.865	427
1988 .....	11.278	4.792	3.231	1.789	1.406	365	4.128	617	349	8.263	453
1989 .....		4.093	3.134	1.803	1.267	399	5.031	908	422	8.105	444
1990 .....		4.555	3.272	1.983	1.424	345	5.590	1.169	464	8.331	454
1991 .....		2.956	1.856	2.025	1.145	250	5.549	836	145	7.903	435
1992 .....		4.563	3.802	1.838	1.318	338	6.039	1.300	520	7.458	424
1993 .....		3.702	3.563	1.756	1.288	339	5.963	811	326		
1992 1 <sup>e</sup> kwartaal .....		5.158	4.124	1.921	1.567	314	5.849	1.710	560	7.606	428
2 <sup>e</sup> kwartaal .....		4.324	3.579	1.828	1.093	317	6.218	1.337	628	7.540	423
3 <sup>e</sup> kwartaal .....		3.965	3.429	1.798	1.166	371	6.104	1.159	435	7.295	409
4 <sup>e</sup> kwartaal .....		4.839	4.130	1.922	1.423	340	5.985	992	455	7.391	435
1993 1 <sup>e</sup> kwartaal .....		3.823	3.582	1.752	1.068	339	5.740	850	369	7.937	424
2 <sup>e</sup> kwartaal .....		3.277	3.361	1.708	1.447	340	6.279	858	345		
3 <sup>e</sup> kwartaal .....		3.438	3.535	1.745	1.398	264	5.989	763	321		
4 <sup>e</sup> kwartaal .....		4.270	3.771	1.819	1.239	411	5.844	772	269		
1994 1 <sup>e</sup> kwartaal .....		2.659	2.004	1.777	1.098	191	5.858	849	118		
1993 Mei .....		3.289	3.227	1.841	1.255	411	6.277	846	319		
Juni .....		3.017	3.641	1.523	1.317	247	6.220	942	352		
Juli .....		3.149	3.392	1.585	1.000	192	5.875	394	361		
Augustus .....		4.260	3.265	1.884	1.184	228	6.087	865	332		
September .....		2.906	3.949	1.766	2.011	372	6.006	1.030	269		
Oktober .....		4.065	4.265	2.004	479	342	6.263	615	298		
November .....		4.084	3.220	1.782	1.739	400	5.701	1.141	289		
December .....		4.661	3.829	1.670	1.500	492	5.567	560	221		
1994 Januari .....		2.204	1.648	1.747	744	184	5.748	670	109		
Februari .....		1.977	2.169	1.819	1.706	223	5.447	850	88		
Maart .....		3.796	2.195	1.766	843	167	6.380	1.026	157		
April .....		2.468	1.785	2.032	1.647	239	6.279	536	119		
Mei .....		2.761	2.148	2.129	1.288	222	6.120	1.219	120		

<sup>1</sup> Binnenlands vervoer, in-, uit- en doorvoer.

## V - 2. — TOERISME

### Overnachtingen van toeristen in België<sup>1</sup>

(duizenden)

Bron : NIS

Maandgemiddelden of maanden	Totaal	waarvan land van gewone verblijfplaats					
		België	Frankrijk	Nederland	Verenigd Koninkrijk	Duitsland	Verenigde Staten
1986 .....	<b>2.637</b>	1.819	81	277	96	126	67
1987 .....	<b>2.565</b>	1.727	81	299	90	131	61
1988 .....	<b>2.706</b>	1.825	84	339	81	141	48
1989 .....	<b>2.997</b>	1.983	101	374	99	164	49
1990 .....	<b>3.070</b>	1.996	105	400	113	162	53
1991 .....	<b>2.855</b>	1.840	101	365	104	172	42
1992 .....	<b>2.302</b>	1.229	109	352	126	189	52
1993 .....	<b>2.279</b>	1.192	110	367	113	205	43
1992 3 <sup>e</sup> kwartaal .... *	<b>4.177</b>	1.489	136	664	171	274	66
4 <sup>e</sup> kwartaal .... *	<b>1.562</b>	725	84	245	98	148	42
1993 1 <sup>e</sup> kwartaal .... *	<b>1.140</b>	453	81	201	78	122	31
2 <sup>e</sup> kwartaal .... *	<b>1.996</b>	967	125	295	119	210	43
3 <sup>e</sup> kwartaal .... *	<b>3.531</b>	2.089	129	581	131	262	48
4 <sup>e</sup> kwartaal .... *	<b>1.311</b>	575	80	217	84	134	33
1994 1 <sup>e</sup> kwartaal .... *	<b>1.132</b>	460	74	176	82	135	31
2 <sup>e</sup> kwartaal .... *	<b>2.141</b>	1.038	116	321	119	230	52
3 <sup>e</sup> kwartaal .... *	<b>3.378</b>	2.001	114	561	126	255	50
1993 September .....	<b>1.831</b>	799	99	281	127	211	48
Oktober .....	<b>1.689</b>	675	104	290	111	226	44
November .....	<b>1.316</b>	649	79	181	88	99	31
December .....	<b>928</b>	401	56	179	52	76	23
1994 Januari .....	<b>900</b>	360	56	151	63	109	26
Februari .....	<b>1.141</b>	518	77	184	72	101	28
Maart .....	<b>1.354</b>	501	89	192	111	196	39
April .....	<b>1.977</b>	1.095	125	193	101	192	38
Mei .....	<b>2.336</b>	1.084	122	430	120	247	55
Juni .....	<b>2.110</b>	935	102	341	135	250	63
Juli .....	<b>4.700</b>	3.015	117	789	119	335	52
Augustus .....	<b>3.906</b>	2.338	142	663	150	255	47
September .....	<b>1.529</b>	649	80	232	108	175	50

<sup>1</sup> Inclusief de overnachtingen op kampeerterreinen.

## V - 3. — BINNENLANDSE HANDEL

### a. — Verkoop van de detailhandel

(indexcijfers 1980 = 100)

Bron : NIS : Handelsstatistieken.

Maandgemiddelden of maanden	Naar de distributie-vorm				Naar categorieën produkten				Algemeen indexcijfer	
	Kleine detailhandel <sup>1</sup>	Groot-waren-huizen en klein-handels-ondernemingen <sup>2</sup>	Supermarkten <sup>3</sup>	Verbruiks-coöperatieven	Levens-middelen <sup>4</sup>	Textiel en kleding <sup>5</sup>	Meubilering en huis-houden	Overige waren	Waarde	Hoeveelheid <sup>6</sup>
Wegingscoëfficiënten in % van het algemeen indexcijfer sedert 1981 .....	—	—	—	—	37,5	14,9	16,6	31,0	100,0	—
1986 .....	140	140	125	32	144	162	154	127	143	101
1987 .....	145	145	123	22	146	162	163	128	146	102
1988 .....	146	150	122	23	147	161	170	138	150	105
1989 .....	159	159	127	24	155	180	190	148	162	110
1990 .....	180	169	131	22	164	199	195	164	174	113
1991 .....	181	178	132	21	170	214	206	172	184	117
1992 .....	182	186	131	23	177	222	213	169	187	118
1993 .....	* 166	184	125	17	* 171	* 199	* 209	* 147	* 174	* 108
1992 3 <sup>e</sup> kwartaal .....	* 163	175	131	20	* 169	* 191	* 203	* 142	* 169	* 107
4 <sup>e</sup> kwartaal .....	* 178	204	134	27	* 180	* 222	* 231	* 157	* 188	* 117
1993 1 <sup>e</sup> kwartaal .....	* 161	176	120	20	* 164	* 182	* 194	* 152	* 168	* 104
2 <sup>e</sup> kwartaal .....	* 172	184	125	19	* 175	* 211	* 204	* 153	* 179	* 111
3 <sup>e</sup> kwartaal .....	* 159	175	125	15	* 167	* 195	* 204	* 133	* 167	* 103
4 <sup>e</sup> kwartaal .....	* 174	202	130	15	* 179	* 209	* 236	* 149	* 184	* 113
1994 1 <sup>e</sup> kwartaal .....	* 164	176	116	16	* 163	* 186	* 196	* 156	* 170	* 104
2 <sup>e</sup> kwartaal .....	* 174	187	123	13	* 177	* 194	* 209	* 163	* 181	* 110
3 <sup>e</sup> kwartaal .....	* 163	178	125	12	* 174	* 191	* 204	* 139	* 171	* 103
1993 Oktober .....	* 170	191	128	20	* 171	* 224	* 223	* 143	* 179	* 110
November .....	* 148	178	119	14	* 162	* 173	* 193	* 127	* 158	* 97
December .....	* 203	237	143	11	* 204	* 230	* 291	* 178	* 215	* 132
1994 Januari .....	* 156	173	115	20	* 161	* 211	* 189	* 129	* 163	* 100
Februari .....	* 151	159	111	11	* 155	* 141	* 182	* 150	* 156	* 95
Maart .....	* 184	195	123	16	* 173	* 207	* 217	* 189	* 190	* 116
April .....	* 172	191	124	21	* 174	* 212	* 199	* 161	* 180	* 110
Mei .....	* 171	181	121	12	* 176	* 191	* 208	* 155	* 177	* 108
Juni .....	* 179	189	124	7	* 181	* 179	* 221	* 172	* 185	* 112
Juli .....	* 161	184	130	11	* 174	* 195	* 206	* 134	* 170	* 103
Augustus .....	* 153	170	124	11	* 174	* 156	* 188	* 132	* 161	* 97
September .....	* 176	181	121	15	* 174	* 221	* 219	* 151	* 181	* 109
Oktober .....	* 173	190	124	16	* 178	* 217	* 210	* 150	* 180	* 109

<sup>1</sup> Indexcijfers berekend aan de hand van steekproefgegevens.

<sup>2</sup> Kleinhandelsondernemingen met menigvuldige afdelingen (grootwarenhuizen) en kleinhandelsondernemingen die ten minste vijf kleinhandelsinrichtingen bezitten.

<sup>3</sup> Kleine en middelgrote supermarkten met gehele of gedeeltelijke zelfbediening.

<sup>4</sup> Voor de kleine detailhandel, inclusief tabak.

<sup>5</sup> Inclusief textiel voor stoffering.

<sup>6</sup> Waarde-indexcijfer gedeeld door het algemene prijsindexcijfer bij consumptie zonder de diensten en de huur.

V - 4. — VERREKENKAMER

a) Aantal verrichtingen

(duizenden stukken)

Maandgemiddelden of maanden	Brussel									Provincie	Eindtotaal
	Daggeld	Postwissels en -mandaten	Deviezen- transacties	Onbetaalde cheques	Onbetaalde domici- liëringen	Overige debetver- richtingen	Overschrij- vingen	Overige verrich- tingen	Totaal	Alle verrich- tingen	
1988 .....	2	272	8	21.227		22.107	2	43.618	833	<b>44.451</b>	
1989 .....	2	265	7	23.494		24.051	3	47.822	786	<b>48.608</b>	
1990 .....	1	242	6	25.993		25.897	2	52.141	709	<b>52.850</b>	
1991 .....	0	222	3	42	31	27.695	27.533	1	55.527	584	<b>56.111</b>
1992 .....	0	195	38	55	143	29.263	29.318	0	59.012	487	<b>59.499</b>
1993 .....	0	183	78	56	164	31.001	31.301	0	62.783	435	<b>63.218</b>
1994 .....	0	174	96	46	175	32.564	33.211	0	66.266	383	<b>66.649</b>
1992 4 <sup>e</sup> kwartaal .....	0	175	53	60	149	30.540	31.447	0	62.424	463	<b>62.887</b>
1993 1 <sup>e</sup> kwartaal .....	0	184	54	57	165	28.996	30.787	0	60.243	448	<b>60.691</b>
2 <sup>e</sup> kwartaal .....	0	197	74	56	156	31.721	31.214	0	63.418	472	<b>63.890</b>
3 <sup>e</sup> kwartaal .....	0	187	89	54	163	30.849	29.288	0	60.630	417	<b>61.047</b>
4 <sup>e</sup> kwartaal .....	0	163	95	57	169	32.439	33.916	0	66.839	404	<b>67.243</b>
1994 1 <sup>e</sup> kwartaal .....	0	167	94	50	182	30.407	32.124	0	63.024	383	<b>63.407</b>
2 <sup>e</sup> kwartaal .....	0	188	93	46	177	33.208	33.546	0	67.258	414	<b>67.672</b>
3 <sup>e</sup> kwartaal .....	0	186	93	42	165	32.885	31.498	0	64.869	380	<b>65.249</b>
4 <sup>e</sup> kwartaal .....	0	156	102	45	175	33.756	35.679	0	69.913	355	<b>70.268</b>
1993 Februari .....	0	153	88	47	170	28.334	29.910	0	58.702	359	<b>59.061</b>
Maart .....	1	169	105	51	167	32.162	34.438	0	67.093	405	<b>67.498</b>
April .....	0	182	89	48	203	32.158	32.033	0	64.713	393	<b>65.106</b>
Mei .....	0	163	89	45	162	34.430	33.908	0	68.797	393	<b>69.190</b>
Juni .....	0	220	102	45	166	33.036	34.696	0	68.265	457	<b>68.722</b>
Juli .....	0	246	92	41	159	32.936	30.748	0	64.222	418	<b>64.640</b>
Augustus .....	0	149	91	41	163	33.356	31.289	0	65.089	358	<b>65.447</b>
September .....	0	162	95	44	174	32.364	32.456	0	65.295	364	<b>65.659</b>
Oktober .....	0	180	98	45	198	34.464	34.457	0	69.442	362	<b>69.804</b>
November .....	0	141	98	44	167	31.887	34.303	0	66.640	347	<b>66.987</b>
December .....	0	146	111	45	162	34.917	38.277	0	73.658	355	<b>74.013</b>
1995 Januari .....	0	172	107	46	201	34.587	35.288	0	70.401	365	<b>70.766</b>
Februari .....	0	154	104	37	179	29.480	32.329	0	62.283	325	<b>62.608</b>

<sup>1</sup> Bibliografische referentie : Tijdschrift van de Nationale Bank van België, LX<sup>e</sup> jaargang, deel I, n<sup>o</sup> 3, maart 1985, blz. 19.

V - 4. — VERREKENKAMER

b) Bedrag van de verrichtingen

(miljarden franken)

Maandgemiddelden of maanden	Brussel									Provincie	Eindtotaal
	Daggeld	Postwissels en -mandaten	Deviezen- transacties	Onbetaalde cheques	Onbetaalde domici- liëringen	Overige debetver- richtingen	Overschrij- vingen	Overige verrich- tingen	Totaal	Alle verrich- tingen	
1988 .....	238	5	1.272	965			7.575	1.082	1.137	744	<b>11.881</b>
1989 .....	256	5	1.352	1.125			9.080	1.820	3.638	773	<b>14.411</b>
1990 .....	221	3	1.170	1.886			10.310	1.517	15.107	795	<b>15.902</b>
1991 .....	636	3	987	15	1	1.659	12.363	659	16.323	489	<b>16.812</b>
1992 .....	461	183	2.037	15	1	1.551	13.373	83	17.704	554	<b>18.258</b>
1993 .....	707	212	6.238	6	1	1.396	17.493	0	26.053	688	<b>26.741</b>
1994 .....	901	239	8.683	3	1	1.405	18.193	0	29.425	764	<b>30.189</b>
1992 4 <sup>e</sup> kwartaal .....	564	222	2.976	9	1	1.438	14.296	0	19.506	655	<b>20.161</b>
1993 1 <sup>e</sup> kwartaal .....	586	210	3.724	12	1	1.445	16.350	0	22.328	634	<b>22.962</b>
2 <sup>e</sup> kwartaal .....	660	237	4.544	3	1	1.510	15.155	0	22.110	592	<b>22.702</b>
3 <sup>e</sup> kwartaal .....	767	224	7.404	3	1	1.295	18.228	0	27.922	700	<b>28.622</b>
4 <sup>e</sup> kwartaal .....	813	179	9.280	7	1	1.335	20.238	0	31.853	827	<b>32.680</b>
1994 1 <sup>e</sup> kwartaal .....	942	237	9.479	3	1	1.661	19.518	0	31.841	921	<b>32.762</b>
2 <sup>e</sup> kwartaal .....	889	242	7.495	5	1	1.470	18.436	0	28.538	773	<b>29.311</b>
3 <sup>e</sup> kwartaal .....	887	242	8.891	2	1	1.306	18.727	0	30.056	692	<b>30.748</b>
4 <sup>e</sup> kwartaal .....	884	236	8.867	3	1	1.182	16.091	0	27.264	672	<b>27.936</b>
1993 Februari .....	910	215	9.197	2	1	1.720	18.583	0	30.628	868	<b>31.496</b>
Maart .....	1.073	237	9.720	5	1	1.784	20.665	0	33.485	1.044	<b>34.529</b>
April .....	940	311	8.243	9	1	1.630	19.040	0	30.174	800	<b>30.974</b>
Mei .....	863	194	6.657	3	2	1.373	16.987	0	26.079	791	<b>26.870</b>
Juni .....	863	222	7.584	2	1	1.407	19.283	0	29.362	727	<b>30.089</b>
Juli .....	796	285	8.619	2	1	1.290	19.124	0	30.117	790	<b>30.907</b>
Augustus .....	985	222	9.422	2	1	1.277	19.371	0	31.280	679	<b>31.959</b>
September .....	881	219	8.631	3	2	1.351	17.684	0	28.771	607	<b>29.378</b>
Oktober .....	870	269	9.102	4	1	1.148	16.239	0	27.633	660	<b>28.293</b>
November .....	773	181	7.954	2	1	1.149	14.426	0	24.486	591	<b>25.077</b>
December .....	1.010	257	9.545	2	1	1.248	17.610	0	29.673	766	<b>30.439</b>
1995 Januari .....	972	289	11.081	8	1	1.433	18.326	0	32.110	703	<b>32.813</b>
Februari .....	982	195	11.086	3	1	1.243	16.185	0	29.695	650	<b>30.345</b>

<sup>1</sup> Bibliografische referentie : Tijdschrift van de Nationale Bank van België, LX<sup>e</sup> jaargang, deel I, n<sup>o</sup> 3, maart 1985, blz. 19.



## VI. — INKOMENS

### 1. — BEZOLDIGINGEN VAN DE WERKNEMERS (mannen en vrouwen)

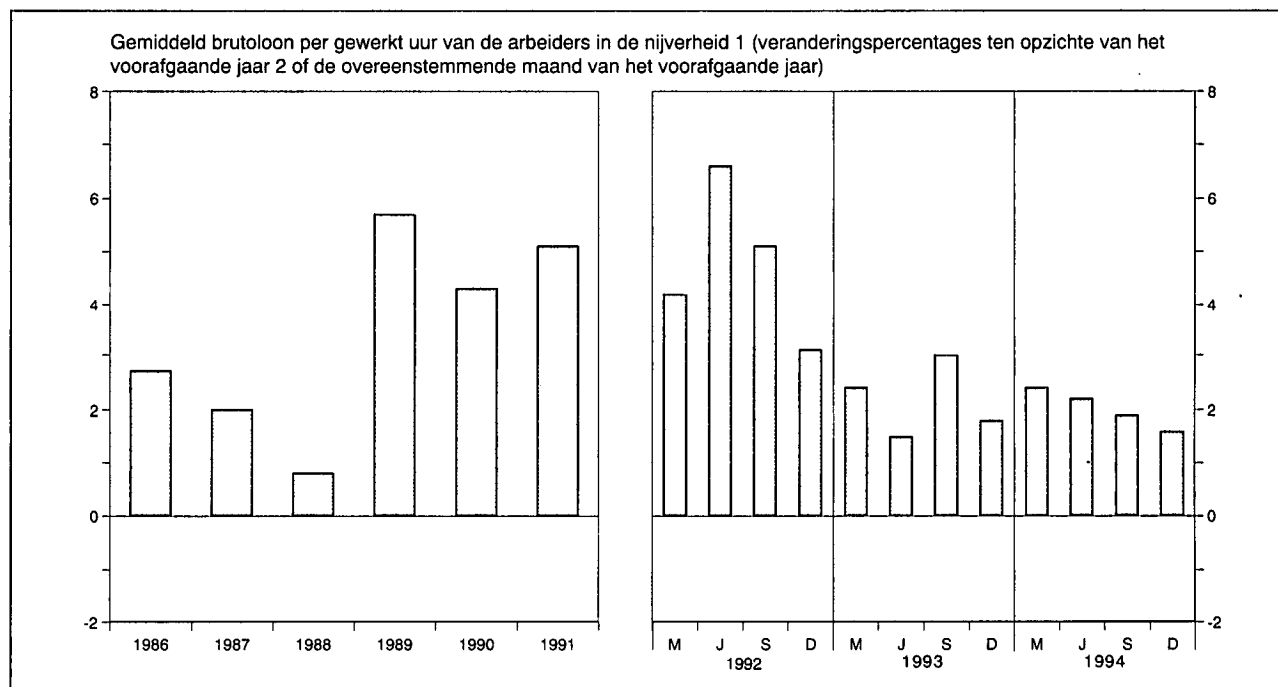

	Bezoldigingen van de arbeiders in de nijverheid <sup>1 2</sup>				Regelingslonen <sup>5</sup>			
	Gemiddeld brutoloon per gewerkt uur	Type-uurloon <sup>3</sup>		Uurloonkosten <sup>4</sup>	Arbeiders		Bedienden	
		Geschoolde arbeider	Ongeschoolde arbeider		Algemeen indexcijfer	waarvan : Verwerkende industrie	Algemeen indexcijfer	waarvan : Verwerkende industrie
Bronnen :	NBB			IRES	Ministerie van Tewerkstelling en Arbeid			
<b>Indexcijfers 1975 = 100</b>								
1986 .....	208,0	199,0	205,0	218,0	208,5	204,6	193,5	189,5
1987 .....	212,0	201,0	207,0	226,0	210,4	206,5	194,9	191,5
<b>Indexcijfers 1987 = 100</b>								
1988 .....	100,8	101,8	102,3	100,2	102,5	103,1	102,0	103,6
1989 .....	106,5	105,5	106,6	106,0	106,7	107,4	106,9	107,5
1990 .....	111,1	110,3	111,9	110,6	112,1	112,8	112,0	111,9
1991 .....	116,8	116,1	117,8	116,3	118,2	118,8	117,0	116,6
1992 .....	122,3	121,0	122,7	121,8	123,3	124,2	122,0	121,2
1993 .....	124,9	125,0	126,9	124,5	127,4	128,1	126,4	124,9
1994 .....	127,4	127,9	130,3	.	130,7	131,5	129,8	128,4
1992 September .....	121,8	121,5	123,2	121,5	124,0	125,2	123,0	122,3
December .....	125,4	122,4	124,0	125,2	124,9	125,9	123,4	122,4
1993 Maart .....	121,9	123,4	125,4	121,3	125,5	126,4	124,8	123,3
Juni .....	124,6	124,8	126,8	124,2	127,3	128,2	126,5	125,2
September .....	125,4	125,7	127,9	125,0	128,0	128,6	126,9	125,3
December .....	127,7	126,1	127,6	127,5	128,7	129,3	127,3	125,8
1994 Maart .....	124,8	126,9	128,8	124,3	129,3	130,0	128,8	127,4
Juni .....	127,3	127,6	130,0	126,8	130,0	130,6	128,8	127,4
September .....	127,8	128,4	131,1	127,4	131,4	132,4	130,5	129,3
December .....	129,8	128,8	131,2	129,5	132,1	133,0	130,9	129,5
1995 Maart .....	.	.	.	.	132,3	133,1	131,1	130,2

<sup>1</sup> Inclusief de transportarbeiders.

<sup>2</sup> Jaargegevens : gemiddelde van de maanden maart, juni, september en december.

<sup>3</sup> Exclusief de transportarbeiders voor de indexcijfers 1975 = 100.

<sup>4</sup> Dit indexcijfer, waarin de steenkoolmijnen niet werden opgenomen, geeft de arbeidsuurloonkosten, inclusief de wettelijke maatschappelijke lasten door de werkege ver gedragen, en niet de kosten per geproduceerde eenheid.

<sup>5</sup> Kwartaalgegevens : einde periode ; jaargegevens : gemiddelde van de gegevens op het einde van elk kwartaal. Het regelingsloon van de arbeiders is een uurloon en dat van de bedienden een maandloon.

## VI - 2. — GEMIDDELTE BRUTOBEZOLDIGINGEN VAN DE WERKNEMERS IN DE NIJVERHEID

(Mannen en vrouwen)

Bron : NIS.

Nijverheidsgroep of -tak	1991	1992	1992	1993	1993	1991	1992	1992	1993	1993
	oktober	april	oktober	april	oktober	oktober	april	oktober	april	oktober
	Uurverdienste van de arbeiders (franken)					Maandverdienste van de bedienden (duizenden franken)				
Gezamenlijke nijverheid .....	363	371	379	386	395	91,4	93,2	95,1	96,9	98,4
Extractieve nijverheid .....	383	370	377	386	392	90,3	98,5	99,8	103,1	106,2
Bouwbedrijf en burgerlijke bouwkunde .....	350	363	368	377	384	84,0	85,6	87,4	89,7	92,2
Verwerkende nijverheid .....	363	372	380	386	396	92,0	93,6	95,6	97,4	98,7
waarvan :										
Vervaardiging van produkten uit metaal (met uitzondering van machines en transportmiddelen) .....	358	363	373	378	385	88,3	89,9	90,9	90,9	91,9
Constructie van machines en mechanisch materieel .....	374	385	389	394	407	93,7	94,8	95,9	97,0	99,1
Elektrische en elektronische constructie .....	363	372	382	385	391	96,2	97,3	101,0	102,5	104,2
Automobiellbouw en onderdelen .....	380	385	396	403	414	96,3	98,9	101,1	101,1	102,3
Constructie van overige transportmiddelen .....	380	387	391	405	413	93,6	94,9	98,9	100,4	102,6
Vervaardiging van fijne mechanische en optische instrumenten .....	361	360	368	377	390	89,2	91,8	94,4	96,2	98,7
Basismetallurgie .....	452	464	474	487	498	107,9	109,8	111,6	112,4	115,2
Chemische industrie .....	451	457	472	488	504	108,0	110,7	113,2	116,1	116,1
Levensmiddelen, drank en tabak .....	346	353	363	368	375	86,9	87,6	89,6	91,8	93,5
Textiel .....	312	317	326	331	338	81,4	83,2	85,2	86,2	86,3
Industrie van niet-metaalhoudende minerale produkten .....	376	387	394	401	414	92,8	94,9	97,1	99,5	101,2
Hout .....	319	330	331	339	344	73,7	75,4	76,4	79,2	79,7
Schoeisel en kleding .....	267	276	280	287	295	66,8	68,3	69,6	70,7	73,4
Papier, grafische nijverheid en uitgeverij .....	397	408	418	424	436	88,2	89,9	92,5	94,8	95,9
Aardolieraffinaderij .....	606	678	668	683	713	131,3	133,5	134,7	140,4	141,3
Productie en voorziening van elektrische energie, gas, stoom en warm water .....	—	—	—	—	—	107,3	110,1	112,4	115,5	117,3

## VII. — PRIJSINDEXCIJFERS

### 1. — GRONDSTOFFEN<sup>1</sup>

(indexcijfers 1975 = 100)

Bron : Institut für Wirtschaftsforschung, Hamburg.

Daggemiddelden	Algemeen indexcijfer	Algemeen indexcijfer zonder energie	Levensmiddelengrondstoffen				Industriële grondstoffen				Energiegrondstoffen		
			Totaal	Graan	Oliezaden, olie	Genotmiddelen en suiker	Totaal	Agrarische grondstoffen	Non-ferro	Ijzererts, schroot	Totaal	Steenkolen	Ruwe aardolie
Wegingscoëfficiënten .....	100,0	36,8	15,9	4,7	2,9	8,3	20,9	10,1	6,1	4,7	63,2	5,5	57,7
1987 .....	149,2	123,8	91,2	67,2	91,6	104,5	148,6	167,1	150,3	106,4	164,0	152,8	165,1
1988 .....	143,4	150,2	108,6	92,0	125,5	111,9	181,8	191,6	216,4	115,5	139,5	162,1	137,3
1989 .....	158,0	150,7	104,3	98,2	110,6	105,5	186,0	191,3	223,5	125,5	162,3	158,2	162,7
1990 .....	185,7	150,8	94,7	88,1	97,2	97,4	193,6	210,8	201,9	145,8	206,0	176,9	208,8
1991 .....	161,8	136,4	89,0	84,4	98,4	88,2	172,5	182,0	174,5	149,5	176,6	173,3	176,9
1992 .....	160,1	132,1	88,6	89,0	103,7	83,1	165,3	169,8	172,3	146,4	176,5	192,9	174,9
1993 .....	144,3	120,0	91,4	86,7	108,4	88,0	141,7	140,9	145,0	139,2	158,5	186,5	155,9
1994 .....	147,8	143,2	113,5	92,1	115,4	124,7	165,9	171,8	171,2	146,1	150,4	194,1	146,3
1993 1 <sup>e</sup> kwartaal .....	151,0	122,9	88,3	85,7	103,0	84,6	149,2	148,2	159,9	137,2	167,5	183,8	165,9
2 <sup>e</sup> kwartaal .....	150,7	119,3	88,9	83,1	104,4	86,7	142,4	142,7	145,2	138,3	169,0	186,9	167,3
3 <sup>e</sup> kwartaal .....	140,7	118,7	91,9	84,2	113,7	88,5	139,1	136,6	143,0	139,2	153,5	186,1	150,4
4 <sup>e</sup> kwartaal .....	134,9	119,0	96,5	93,8	112,5	92,3	136,2	136,2	131,8	141,9	144,1	189,0	139,8
1994 1 <sup>e</sup> kwartaal .....	129,9	126,8	99,8	100,3	118,3	93,0	147,3	150,0	146,5	142,4	131,7	185,8	126,6
2 <sup>e</sup> kwartaal .....	146,1	136,7	108,0	93,4	119,2	112,3	158,7	165,0	159,6	144,0	151,6	190,9	147,8
3 <sup>e</sup> kwartaal .....	157,6	151,2	125,1	85,9	111,8	151,6	171,1	177,9	177,4	148,1	161,4	199,2	157,8
4 <sup>e</sup> kwartaal .....	157,5	158,2	121,0	88,9	112,4	142,0	186,5	194,4	201,5	149,8	157,0	200,5	152,9
1995 1 <sup>e</sup> kwartaal .....	162,6	164,0	119,6	90,9	112,0	138,3	197,8	210,5	211,7	152,2	161,8	207,1	157,5
1994 Maart .....	129,3	128,9	100,3	96,3	117,3	96,4	150,7	155,1	148,9	143,7	129,5	188,3	123,9
April .....	137,7	130,6	100,7	93,9	116,6	98,9	153,5	162,2	146,9	143,3	141,9	187,9	137,5
Mei .....	146,7	137,3	108,6	93,5	119,3	113,2	159,2	165,7	159,8	144,6	152,1	191,2	148,4
Juni .....	154,0	142,3	114,8	92,7	121,6	124,7	163,3	167,0	172,0	144,2	160,7	193,6	157,6
Juli .....	160,8	148,9	124,4	85,7	112,0	150,3	167,5	171,4	177,3	146,4	167,8	198,7	164,9
Augustus .....	157,0	149,0	122,3	84,1	111,6	147,5	169,3	176,4	173,5	147,6	161,7	199,2	158,1
September .....	155,1	155,7	128,5	87,8	111,9	157,1	176,4	185,7	181,3	150,2	154,8	199,7	150,5
Oktober .....	156,6	156,4	123,8	89,6	107,7	148,6	181,2	191,5	187,3	151,0	156,7	202,9	152,3
November .....	159,9	158,9	121,1	87,7	115,2	141,9	187,7	195,4	204,3	149,4	160,5	200,8	156,7
December .....	155,9	159,2	118,2	89,3	114,3	135,6	190,5	196,3	212,8	149,0	153,9	197,7	149,7
1995 Januari .....	160,6	163,6	119,1	91,2	111,3	137,5	197,5	204,7	220,2	152,2	158,8	201,5	154,7
Februari .....	163,0	163,0	118,6	90,1	110,7	137,4	196,7	210,2	209,3	151,4	163,1	204,7	159,1
Maart .....	164,2	165,3	121,0	91,3	113,9	140,0	199,1	216,5	205,7	152,9	163,6	215,1	158,6

<sup>1</sup> Indexcijfers berekend op basis van prijzen uitgedrukt in dollars van de Verenigde Staten.

## VII - 2a. — INDEXCIJFER DER PRODUKTIE- EN INVOERPRIJZEN EN ZIJN BESTANDDELEN

(indexcijfers 1980 = 100)

	Prijzen van de land- en tuinbouwprodukten	Industriële productieprijsen	Einheidswaarde van de ingevoerde produkten	Productie- en invoerprijsen
1987 .....	122,0	125,8	130,6	128,3
1988 .....	121,3	127,4	133,4	130,4
1989 .....	133,8	134,7	142,5	138,9
1990 .....	127,1	135,5	140,0	137,5
1991 .....	127,2	134,0	138,5	136,1
1992 .....	123,9	134,3	134,4	133,8
1993 .....	114,5	133,0	.	.
1994 .....	.	134,8	.	.
1992 4 <sup>e</sup> kwartaal .....	120,5	133,7	131,9	132,0
1993 1 <sup>e</sup> kwartaal .....	116,4	132,4	.	.
2 <sup>e</sup> kwartaal .....	112,9	133,0	.	.
3 <sup>e</sup> kwartaal .....	112,5	133,1	.	.
4 <sup>e</sup> kwartaal .....	116,3	133,3	.	.
1994 1 <sup>e</sup> kwartaal .....	.	133,1	.	.
2 <sup>e</sup> kwartaal .....	.	134,6	.	.
3 <sup>e</sup> kwartaal .....	.	135,3	.	.
4 <sup>e</sup> kwartaal .....	.	136,0	.	.
1994 Februari .....	.	133,1	.	.
Maart .....	.	133,1	.	.
April .....	.	134,2	.	.
Mei .....	.	134,7	.	.
Juni .....	.	135,1	.	.
Juli .....	.	135,4	.	.
Augustus .....	.	135,3	.	.
September .....	.	135,3	.	.
Oktober .....	.	135,9	.	.
November .....	.	136,3	.	.
December .....	.	135,8	.	.
1995 Januari .....	.	136,5	.	.
Februari .....	.	136,5	.	.

Bibliografische referentie : Tijdschrift van de Nationale Bank van België, LXIV<sup>e</sup> jaargang, deel II, n<sup>o</sup> 2-3, augustus-september 1989.

VII - 2b. — INDEXCIJFERS DER INDUSTRIELE PRODUKTIEPRIJZEN

(indexcijfers 1980 = 100)

Bron : MEZ.

	Industriële produktie- prijzen	Prijzen per type produkt				Prijzen volgens het gebruik van de produkten		
		Energie en water	Chemische en minerale produkten	Metalen produkten elektro- techniek, machines, transport- middelen	Andere produkten uit de verwerkende nijverheid	Halffabrikaten	Consumptie- goederen	Investerings- goederen
1987 .....	125,8	103,4	134,5	138,4	132,9	118,5	135,0	138,9
1988 .....	127,4	99,3	142,9	140,1	135,2	119,7	137,0	141,2
1989 .....	134,7	106,0	157,1	145,5	140,6	128,2	142,9	146,2
1990 .....	135,5	110,6	152,8	149,2	140,0	128,9	142,7	150,2
1991 .....	134,0	106,0	143,7	152,9	142,1	124,4	144,8	154,6
1992 .....	134,3	103,0	141,1	156,1	145,0	122,1	148,9	158,3
1993 .....	133,0	103,5	137,4	156,7	142,9	120,5	147,3	159,4
1994 .....	134,8	101,5	143,1	157,7	145,7	121,8	150,2	160,8
1992 4 <sup>e</sup> kwartaal .....	133,7	103,6	138,0	156,6	144,3	121,3	148,3	159,0
1993 1 <sup>e</sup> kwartaal .....	132,4	103,4	135,2	156,7	142,6	119,7	147,3	159,1
2 <sup>e</sup> kwartaal .....	133,0	104,3	136,5	156,5	142,9	120,9	146,8	159,1
3 <sup>e</sup> kwartaal .....	133,1	103,6	138,3	156,6	142,7	120,9	146,9	159,5
4 <sup>e</sup> kwartaal .....	133,3	102,5	139,2	157,0	143,4	120,4	148,3	159,9
1994 1 <sup>e</sup> kwartaal .....	133,1	99,7	141,0	157,4	143,8	119,8	148,6	160,4
2 <sup>e</sup> kwartaal .....	134,7	101,8	142,5	157,7	145,5	121,7	150,0	160,9
3 <sup>e</sup> kwartaal .....	135,3	102,0	143,6	157,7	146,5	122,4	150,9	160,8
4 <sup>e</sup> kwartaal .....	136,0	102,3	145,4	158,0	147,0	123,3	151,2	161,2
1994 Februari .....	133,1	99,6	141,0	157,6	144,0	119,8	148,8	160,6
Maart .....	133,1	99,5	140,9	157,6	144,0	119,7	148,9	160,6
April .....	134,2	101,3	142,2	157,6	144,9	121,2	149,3	160,6
Mei .....	134,7	101,9	142,4	157,7	145,6	121,7	150,0	161,0
Juni .....	135,1	102,2	143,0	157,7	146,2	122,0	150,7	161,0
Juli .....	135,4	102,1	144,8	157,7	146,1	122,7	150,4	161,0
Augustus .....	135,3	102,7	142,7	157,6	146,5	122,4	150,9	160,6
September .....	135,3	101,3	143,7	157,6	147,1	122,2	151,3	160,6
Oktober .....	135,9	102,5	144,6	157,6	147,4	123,2	151,5	160,6
November .....	136,3	103,1	145,9	158,2	147,0	123,6	151,4	161,5
December .....	135,8	101,4	147,2	158,2	146,4	123,2	150,6	161,5
1995 Januari .....	136,5	102,7	148,0	158,2	147,0	124,3	150,9	161,5
Februari .....	136,5	102,1	147,3	158,2	147,7	123,9	151,7	161,5

Bibliografische referentie : zie tabel VII-2a.

## VII - 3a. — CONSUMPTIEPRIJZEN IN BELGIE

(Indeling in 4 groepen)

Bron : MEZ.

Maandgemiddelden of maanden	Algemeen indexcijfer	Voedingsmiddelen	Niet-voedings- middelen	Diensten	Huur	Gezondheids- indexcijfer
Indexcijfers 1981 = 100						
Wegingscoëfficiënten in procent van het algemene indexcijfer .....	<b>100,000</b>	22,145	42,795	28,660	6,400	.
1987 .....	<b>133,60</b>	133,90	130,43	136,52	140,72	.
1988 .....	<b>135,15</b>	133,88	131,91	138,59	145,85	.
1989 .....	<b>139,35</b>	138,07	136,37	142,14	151,24	.
1990 .....	<b>144,16</b>	143,18	141,17	146,69	156,08	.
Indexcijfers 1988 = 100 <sup>1</sup>						
Wegingscoëfficiënten in procent van het algemene indexcijfer .....	<b>100,000</b>	18,985	39,675	34,165	7,175	.
1991 .....	<b>109,98</b>	108,88	110,20	110,46	109,49	.
1992 .....	<b>112,66</b>	108,75	111,86	115,07	115,93	.
1993 .....	<b>115,76</b>	107,89	115,20	119,45	122,05	.
1994 .....	<b>118,51</b>	109,82	117,57	122,52	127,61	116,75
1993 1 <sup>e</sup> kwartaal .....	<b>114,79</b>	108,27	114,10	118,13	119,95	.
2 <sup>e</sup> kwartaal .....	<b>115,25</b>	107,17	114,86	118,83	121,73	.
3 <sup>e</sup> kwartaal .....	<b>116,34</b>	108,09	115,52	120,52	122,74	.
4 <sup>e</sup> kwartaal .....	<b>116,66</b>	108,06	116,33	120,32	123,79	.
1994 1 <sup>e</sup> kwartaal .....	<b>117,56</b>	108,67	116,85	121,49	126,29	115,86
2 <sup>e</sup> kwartaal .....	<b>118,22</b>	108,87	117,63	122,17	127,35	116,40
3 <sup>e</sup> kwartaal .....	<b>119,29</b>	111,44	117,86	123,48	128,06	117,49
4 <sup>e</sup> kwartaal .....	<b>118,98</b>	110,30	117,94	122,96	128,73	117,26
1995 1 <sup>e</sup> kwartaal .....	<b>119,69</b>	111,30	118,07	124,04	130,08	118,05
1994 Maart .....	<b>117,68</b>	108,18	117,12	121,72	126,68	115,92
April .....	<b>117,90</b>	107,89	117,41	122,11	127,07	116,10
Mei .....	<b>118,25</b>	109,02	117,67	122,15	127,32	116,44
Juni .....	<b>118,50</b>	109,69	117,82	122,26	127,67	116,65
Juli .....	<b>119,23</b>	111,21	117,61	123,75	127,95	117,45
Augustus .....	<b>119,42</b>	111,54	117,91	123,76	128,01	117,58
September .....	<b>119,22</b>	111,57	118,06	122,92	128,23	117,43
Oktober .....	<b>118,97</b>	110,95	117,96	122,58	128,60	117,24
November .....	<b>118,97</b>	109,96	117,93	123,13	128,67	117,25
December .....	<b>119,00</b>	109,99	117,93	123,17	128,93	117,29
1995 Januari .....	<b>119,50</b>	111,25	118,04	123,65	129,57	117,83
Februari .....	<b>119,83</b>	111,56	118,07	124,31	130,13	118,22
Maart .....	<b>119,73</b>	111,09	118,10	124,31	130,55	118,11

<sup>1</sup> Om van deze indexcijfers over te schakelen op de indexcijfers basis 1981 = 100, werden de volgende overgangscoefficienten vastgesteld: 1,3528 voor het algemene indexcijfer; 1,3410 voor de voedingsmiddelen; 1,3180 voor de niet-voedingsmiddelen; 1,3866 voor de diensten; 1,4684 voor de huur.

VII - 3b. — CONSUMPTIEPRIJZEN IN BELGIE

(Indeling volgens het Bureau voor de Statistiek der Europese Gemeenschappen)

Bron : MEZ.

Maandgemiddelden of maanden	Algemeen indexcijfer	Voedingsmiddelen, dranken en tabak	Kleding en schoeisel	Huur, verwarming en verlichting	Meubelen, apparaten, onderhoud	Gezondheidsuitgaven	Vervoer en communicatie	Cultuur en ontspanning	Overige goederen en diensten	Gezondheidsindexcijfer
Indexcijfers 1981 = 100										
Wegingscoëfficiënten in procent van het algemene indexcijfer .....	<b>100,000</b>	23,310	8,225	19,575	9,450	3,995	15,450	8,165	11,830	.
1987 .....	<b>133,60</b>	135,35	143,27	122,38	135,37	137,47	127,41	140,57	142,54	.
1988 .....	<b>135,15</b>	135,42	148,80	122,71	137,31	139,68	128,44	142,61	146,11	.
1989 .....	<b>139,35</b>	139,91	153,39	126,92	140,09	143,13	134,17	144,80	150,20	.
1990 .....	<b>144,16</b>	145,47	157,96	131,79	142,79	148,57	139,88	148,10	154,88	.
Indexcijfers 1988 = 100 <sup>1</sup>										
Wegingscoëfficiënten in procent van het algemene indexcijfer .....	<b>100,000</b>	20,115	8,580	19,400	7,850	4,900	16,495	8,355	14,305	.
1991 .....	<b>109,98</b>	109,38	110,43	110,77	106,65	112,27	110,80	106,49	111,64	.
1992 .....	<b>112,66</b>	109,93	113,51	114,04	109,82	116,28	112,91	107,32	117,26	.
1993 .....	<b>115,76</b>	109,88	116,05	119,32	112,11	122,50	117,24	108,91	121,00	.
1994 .....	<b>118,51</b>	112,31	118,17	122,83	113,62	126,69	120,91	110,98	123,65	116,75
1993 1 <sup>e</sup> kwartaal .....	<b>114,79</b>	109,96	115,18	117,45	111,45	121,37	115,37	108,51	120,30	.
2 <sup>e</sup> kwartaal .....	<b>115,25</b>	109,25	115,84	118,59	112,15	121,90	116,60	108,56	120,55	.
3 <sup>e</sup> kwartaal .....	<b>116,34</b>	110,15	116,11	120,00	112,31	122,70	118,22	109,09	122,29	.
4 <sup>e</sup> kwartaal .....	<b>116,66</b>	110,15	117,09	121,22	112,51	124,01	118,78	109,49	120,87	.
1994 1 <sup>e</sup> kwartaal .....	<b>117,56</b>	110,96	117,37	122,04	113,17	126,19	120,07	110,18	121,72	115,86
2 <sup>e</sup> kwartaal .....	<b>118,22</b>	111,49	118,03	122,65	113,68	126,56	120,96	110,99	122,49	116,40
3 <sup>e</sup> kwartaal .....	<b>119,29</b>	113,93	118,26	122,98	113,81	126,82	121,71	111,23	124,80	117,49
4 <sup>e</sup> kwartaal .....	<b>118,98</b>	112,85	119,04	123,65	113,83	127,19	120,89	111,50	123,65	117,26
1995 1 <sup>e</sup> kwartaal .....	<b>119,69</b>	113,81	119,30	124,52	114,03	129,30	123,50	112,33	124,42	118,05
1994 Maart .....	<b>117,68</b>	110,76	117,63	122,17	113,47	126,22	120,33	110,42	121,91	115,92
April .....	<b>117,90</b>	110,56	117,91	122,57	113,57	126,39	120,62	110,66	122,46	116,10
Mei .....	<b>118,25</b>	111,63	118,08	122,66	113,68	126,63	120,94	111,07	122,44	116,44
Juni .....	<b>118,50</b>	112,27	118,10	122,72	113,78	126,67	121,32	111,25	122,57	116,65
Juli .....	<b>119,23</b>	113,71	118,11	122,78	113,79	126,76	121,45	110,78	125,66	117,45
Augustus .....	<b>119,42</b>	114,02	118,12	122,98	113,82	126,78	121,88	110,91	125,69	117,58
September .....	<b>119,22</b>	114,05	118,54	123,19	113,83	126,93	121,79	112,01	123,06	117,43
Oktober .....	<b>118,97</b>	113,46	118,90	123,45	113,76	126,99	120,87	111,75	122,84	117,24
November .....	<b>118,97</b>	112,53	119,09	123,68	113,82	127,22	120,90	111,36	123,77	117,25
December .....	<b>119,00</b>	112,55	119,13	123,81	113,92	127,37	120,90	111,40	123,65	117,29
1995 Januari .....	<b>119,50</b>	113,75	119,13	124,26	113,94	129,50	120,85	112,15	123,71	117,83
Februari .....	<b>119,83</b>	114,04	119,20	124,57	113,95	129,16	120,80	112,59	125,08	118,22
Maart .....	<b>119,73</b>	113,64	119,57	124,74	114,19	129,24	128,84	112,25	124,46	118,11

<sup>1</sup> Om van deze indexcijfers over te schakelen op de indexcijfers basis 1981 = 100, werden de volgende overgangcoëfficiënten vastgesteld : 1,3528 voor het algemene indexcijfer; 1,3565 voor voedingsmiddelen, dranken en tabak; 1,4850 voor kleding en schoeisel; 1,2274 voor huur, verwarming en verlichting; 1,3751 voor meubelen,

apparaten, onderhoud; 1,3963 voor gezondheidsuitgaven; 1,2937 voor vervoer en communicatie; 1,4261 voor cultuur en ontspanning; 1,4579 voor overige goederen en diensten.

## VIII. — BUITENLANDSE HANDEL VAN DE BLEU

### 1. — ALGEMENE TABEL

Bron : NIS; Berekeningen : NBB.

	Waarde (miljarden franken)			Indexcijfers basis 1985 = 100					
	Invoer	Uitvoer	Handelsbalans	Hoeveelheid <sup>1</sup>			Gemiddelde waarden per eenheid		
				Invoer	Uitvoer	Brutoruilvoet <sup>2</sup>	Invoer	Uitvoer	Nettoruilvoet <sup>2</sup>
1983 .....	2.820,9	2.651,3	-169,6	92,6	91,9	99,2	91,8	91,0	99,1
1984 .....	3.195,8	2.992,1	-203,7	97,2	96,6	99,4	99,1	97,8	98,6
1985 .....	3.317,8	3.167,7	-150,1	100,0	100,0	100,0	100,0	100,0	100,0
1986 .....	3.065,2	3.070,3	5,1	106,0	104,5	98,6	87,2	92,8	106,4
1987 .....	3.110,1	3.100,1	-10,0	113,7	110,9	97,5	82,4	88,3	107,2
1988 .....	3.393,6	3.382,3	-11,3	121,1	116,6	96,3	84,5	91,6	108,4
1989 .....	3.883,9	3.943,1	59,2	129,1	126,1	97,7	90,7	98,7	108,8
1990 .....	4.011,6	3.944,5	-67,1	136,6	129,7	94,9	88,5	96,0	108,5
1991 .....	4.116,3	4.023,4	-92,9	141,9	134,6	94,9	87,4	94,3	107,9
1992 .....	4.023,3	3.969,8	-53,5	143,8	135,3	94,1	84,3	92,6	109,8
1990 December .....	308,7	288,9	-19,8	122,3	115,9	94,8	91,3	94,5	103,5
1991 Januari .....	374,1	365,7	-8,4	151,7	143,0	94,3	89,2	96,9	108,6
Februari .....	327,1	320,1	-7,0	133,9	126,7	94,6	88,3	95,7	108,4
Maart .....	358,7	356,8	-1,9	148,9	142,4	95,6	87,1	94,9	109,0
April .....	352,4	352,3	-0,1	146,0	140,9	96,5	87,3	94,7	108,5
Mei .....	345,2	339,7	-5,5	141,8	134,2	94,6	88,0	95,9	109,0
Juni .....	347,2	344,0	-3,2	142,1	137,3	96,6	88,3	94,9	107,5
Juli .....	332,8	331,7	-1,1	134,3	131,4	97,8	89,6	95,6	106,7
Augustus .....	294,0	243,9	-50,1	121,7	99,2	81,5	87,3	93,1	106,6
September .....	354,3	347,3	-7,0	144,9	141,9	97,9	88,5	92,7	104,7
Oktober .....	371,3	384,1	12,8	153,6	154,3	100,5	87,4	94,3	107,9
November .....	335,0	331,3	-3,7	137,5	130,7	95,1	88,1	96,0	109,0
December .....	324,2	306,5	-17,7	133,2	122,1	91,7	88,0	95,1	108,1
1992 Januari .....	346,7	338,2	-8,5	146,5	135,7	92,6	85,6	94,4	110,3
Februari .....	344,3	325,0	-19,3	141,5	129,8	91,7	88,0	94,8	107,7
Maart .....	396,4	369,6	-26,8	163,0	146,8	90,1	87,9	95,4	108,5
April .....	356,1	348,8	-7,3	148,1	138,7	93,7	86,9	95,3	109,7
Mei .....	317,8	325,2	7,4	131,4	127,7	97,2	87,5	96,4	110,2
Juni .....	355,1	363,8	8,7	148,5	146,1	98,4	86,5	94,3	109,0
Juli .....	307,2	317,6	10,4	133,1	131,0	98,4	83,4	91,8	110,1
Augustus .....	279,1	242,1	-37,0	121,6	99,6	81,9	83,0	92,0	110,8
September .....	342,1	351,6	9,5	146,7	142,5	97,1	84,3	93,5	110,9
Oktober .....	333,0	357,7	24,7	144,3	147,9	102,5	83,5	91,6	109,7
November .....	313,1	318,5	5,4	136,4	133,7	98,0	83,0	90,2	108,7
December .....	332,4	311,6	-20,8	142,7	130,7	91,6	84,2	90,3	107,2

N.B. De NIS-gegevens van de buitenlandse handel zijn onderhevig aan maandelijkse herzieningen, en dit gedurende 12 maanden.

<sup>1</sup> Hoeveelheidsindexcijfer =  $\frac{\text{waarde-indexcijfer}}{\text{indexcijfer v/d gemid. waarden per eenheid}} \times 100$ .

<sup>2</sup> Ruilvoet =  $\frac{\text{indexcijfer bij uitvoer}}{\text{indexcijfer bij invoer}} \times 100$ .



## VIII - 2a. — UITVOER VAN DE BLEU : INDELING VOLGENS SECTIES VAN DE TYPE-CLASSIFICATIE VOOR DE INTERNATIONALE HANDEL<sup>1</sup>

Miljarden franken

Bron : NIS; Berekeningen : NBB.

	Totaal		Voedingswaren, dranken en tabak			Niet voor de voeding bestemde grondstoffen (excl. brandstoffen), oliën en vetten			Minerale brandstoffen	Fabrikaten						
	(TCIH 0 tot 9)		(TCIH 0 + 1)			(TCIH 2 + 4)			(TCIH 3)	(TCIH 5 tot 9)						
		p.m. Totaal zonder diamant	Totaal	Voedingswaren en levende dieren	Dranken en tabak	Totaal	Niet voor de voeding bestemde grondstoffen	Oliën en vetten		Totaal	p.m. Fabrikaten, excl. diamant	Chemische producten	Fabrikaten gerangschikt naar de grondstof	Machines en vervoer-materiaal	Diverse fabrikaten	Goederen en transacties niet elders gerangschikt
			(TCIH 0)	(TCIH 1)		(TCIH 2)	(TCIH 4)				(TCIH 5)	(TCIH 6)	(TCIH 7)	(TCIH 8)	(TCIH 9)	
1983 .....	2.651,3	2.489,3	253,6	233,1	20,5	81,7	68,3	13,4	222,6	2.093,4	1.931,4	316,7	812,6	594,6	191,4	178,1
1984 .....	2.992,1	2.808,9	299,6	277,7	21,9	109,9	87,4	22,5	237,2	2.345,4	2.162,4	376,3	932,0	629,7	216,3	191,2
1985 .....	3.167,7	2.975,3	297,8	273,2	24,6	113,0	88,0	25,0	208,6	2.608,3	2.416,3	406,7	977,5	795,6	229,5	199,0
1986 .....	3.070,3	2.981,0	296,7	272,5	24,2	91,9	76,5	15,4	152,6	2.529,2	2.350,2	382,9	915,1	792,3	239,6	199,2
1987 .....	3.100,1	2.917,7	304,6	279,1	25,6	89,9	77,4	12,5	118,3	2.537,3	2.355,3	388,8	909,6	836,9	251,3	200,7
1988 .....	3.382,3	3.155,1	308,4	283,9	24,5	109,0	94,2	14,8	117,1	2.847,8	2.620,6	475,7	1.083,1	870,0	261,9	157,2
1989 .....	3.943,1	3.653,7	360,8	334,0	26,9	128,6	110,0	18,6	135,7	3.318,0	3.028,6	540,4	1.298,8	998,6	294,3	185,9
1990 .....	3.944,5	3.688,0	354,6	328,4	26,2	114,1	97,9	16,2	137,5	3.338,2	3.081,7	549,2	1.224,0	1.076,2	323,4	165,4
1991 .....	4.023,4	3.763,1	396,0	368,4	27,6	106,9	90,3	16,7	157,0	3.363,4	3.103,1	566,7	1.188,4	1.086,8	342,6	178,8
1992 .....	3.969,8	3.721,3	412,8	384,6	28,1	105,2	89,6	15,6	137,6	3.314,2	3.065,8	583,1	1.122,5	1.073,0	359,7	175,9
1990 December .....	288,9	272,2	28,2	26,3	1,8	7,8	6,6	1,1	9,5	243,5	226,8	41,6	81,2	86,2	23,4	11,1
1991 Januari .....	365,7	349,0	33,1	31,0	2,1	9,7	8,1	1,6	21,4	301,5	284,8	54,2	101,5	100,8	29,7	15,3
Februari .....	320,1	300,0	27,5	25,6	1,9	8,3	6,8	1,5	14,4	270,0	249,9	45,7	94,2	87,9	27,3	14,9
Maart .....	356,8	332,5	31,1	28,7	2,4	9,5	8,1	1,3	14,6	301,7	277,4	49,3	106,7	98,7	30,4	16,5
April .....	352,3	331,1	32,3	29,8	2,5	9,2	7,8	1,4	12,4	298,4	277,2	49,0	104,5	98,7	29,2	17,0
Mei .....	339,7	316,9	33,3	30,8	2,5	8,9	7,5	1,4	12,0	285,5	262,7	47,9	101,2	94,5	26,3	15,6
Juni .....	344,0	325,8	32,6	30,3	2,3	8,6	7,4	1,2	11,4	291,4	273,1	47,9	99,6	98,1	29,0	16,7
Juli .....	331,7	303,1	32,4	29,6	2,8	8,2	7,0	1,2	12,8	278,3	249,8	46,4	105,4	86,8	27,2	12,6
Augustus .....	243,9	229,7	30,4	28,3	2,2	6,1	5,0	1,1	12,6	194,7	180,5	37,0	69,3	55,2	22,1	11,1
September .....	347,3	323,7	34,6	32,2	2,4	9,9	8,1	1,8	10,1	292,8	269,2	48,0	104,9	92,9	31,7	15,3
Oktober .....	384,1	356,3	38,9	36,5	2,3	10,6	8,9	1,6	11,3	323,3	295,6	51,7	116,8	104,0	35,2	15,6
November .....	331,3	307,6	34,1	32,0	2,1	9,6	8,2	1,4	13,1	274,5	250,8	46,7	98,8	85,8	28,7	14,6
December .....	306,5	287,3	35,9	33,7	2,1	8,5	7,3	1,1	10,9	251,3	232,1	43,2	85,5	83,4	25,7	13,6
1992 Januari .....	338,2	320,5	34,1	32,0	2,1	9,3	7,7	1,7	14,0	280,8	263,1	51,6	95,1	90,3	29,4	14,3
Februari .....	325,0	304,2	31,3	29,1	2,2	9,7	8,3	1,4	8,4	275,6	254,8	47,6	95,7	88,1	30,8	13,4
Maart .....	369,6	346,3	35,3	33,0	2,3	10,3	9,0	1,3	10,0	314,0	290,7	53,8	105,0	102,1	33,4	19,7
April .....	348,8	329,0	35,6	33,3	2,3	8,9	7,7	1,1	13,1	291,3	271,5	50,8	97,2	98,6	29,9	14,8
Mei .....	325,2	304,6	33,1	30,8	2,3	8,9	7,4	1,4	10,2	273,0	252,4	46,1	93,5	90,8	28,5	14,2
Juni .....	363,8	341,5	36,9	34,0	2,9	8,8	7,7	1,2	12,5	305,7	283,4	56,7	102,9	98,4	30,8	16,9
Juli .....	317,6	291,5	33,1	30,7	2,4	7,7	6,5	1,2	11,4	265,5	239,4	48,6	98,4	78,7	27,2	12,6
Augustus .....	242,1	231,5	31,4	29,0	2,4	6,4	5,3	1,1	11,6	192,7	182,1	39,5	61,6	54,1	23,9	13,6
September .....	351,6	326,1	36,6	34,3	2,3	9,4	8,0	1,4	12,0	293,6	268,1	50,7	104,3	92,6	32,2	13,9
Oktober .....	357,7	338,7	35,8	33,3	2,4	8,9	7,8	1,2	9,3	303,7	284,7	51,7	98,5	102,6	35,8	15,1
November .....	318,5	295,5	34,6	32,5	2,1	8,6	7,3	1,3	10,2	265,2	242,1	42,2	90,5	89,7	28,7	14,0
December .....	311,6	292,0	35,2	32,7	2,4	8,3	7,0	1,2	15,0	253,2	233,5	43,8	79,8	87,2	29,0	13,3

N.B. : De NIS-gegevens betreffende de buitenlandse handel zijn onderhevig aan maandelijkse herzieningen, en dit gedurende 12 maanden.

<sup>1</sup> Type-classificatie voor de Internationale Handel, opgesteld door de Verenigde Naties, derde herziening.

## VIII - 2b. — UITVOER VAN DE BLEU : INDELING VOLGENS SECTIES VAN DE TYPE-CLASSIFICATIE VOOR DE INTERNATIONALE HANDEL<sup>1</sup>

Indexcijfers van de gemiddelde waarden per eenheid (basis 1985 = 100)

Bron : NIS; Berekeningen : NBB.

	Totaal		Voedingswaren, dranken en tabak			Niet voor de voeding bestemde grondstoffen (excl. brandstoffen), oliën en vetten			Minerale brandstoffen	Fabrikaten						
	(TCIH 0 tot 9)		(TCIH 0 + 1)			(TCIH 2 + 4)			(TCIH 3)	(TCIH 5 tot 9)						
		p.m. Totaal zonder diamant	Totaal	Voedings-waren en levende dieren	Dranken en tabak	Totaal	Niet voor de voeding bestemde grondstoffen	Oliën en vetten		Totaal	p.m. Fabrikaten, excl. diamant	Chemische produkten	Fabrikaten gerangschikt naar de grondstof	Machines en vervoer-materiaal	Diverse fabrikaten	Goederen en transacties niet elders gerangschikt
			(TCIH 0)	(TCIH 1)		(TCIH 2)	(TCIH 4)				(TCIH 5)	(TCIH 6)	(TCIH 7)	(TCIH 8)	(TCIH 9)	
1983	91,0	90,2	94,3	94,9	86,9	82,4	85,6	70,0	91,9	91,0	89,9	90,6	92,9	87,5	91,5	98,6
1984	97,8	97,1	101,5	102,4	92,9	99,7	98,1	104,8	97,2	97,3	96,2	98,3	99,0	94,1	96,9	91,0
1985	100,0	100,0	100,0	100,0	100,0	100,0	100,0	100,0	100,0	100,0	100,0	100,0	100,0	100,0	100,0	100,0
1986	92,8	93,4	96,7	96,6	98,4	79,4	86,6	57,3	59,7	95,8	96,9	90,1	92,5	103,4	98,1	86,5
1987	88,3	89,0	92,7	92,2	98,4	71,3	80,8	42,5	46,4	92,3	93,6	85,2	87,1	102,8	95,7	86,2
1988	91,6	91,9	92,3	91,4	103,0	77,4	86,9	48,2	44,5	96,5	97,3	91,7	94,2	103,6	95,7	81,8
1989	98,7	98,0	99,6	98,6	112,1	84,5	94,8	52,9	46,3	104,1	103,6	95,9	105,9	109,4	99,1	79,4
1990	96,0	95,1	93,7	92,4	110,4	77,4	86,7	48,9	48,1	101,6	100,8	90,8	100,3	112,0	98,8	69,2
1991	94,3	94,2	91,8	90,6	108,6	72,0	79,9	47,5	50,7	99,7	99,9	89,6	94,2	114,5	98,6	68,1
1992	92,6	92,2	91,4	90,3	106,7	70,0	77,6	46,6	44,7	98,2	98,2	86,5	91,1	116,3	97,2	61,5
1990 December	94,5	95,4	91,5	90,1	110,6	74,9	83,9	47,2	56,4	99,3	101,0	92,3	92,6	113,7	98,9	63,5
1991 Januari	96,9	97,0	91,0	89,7	108,3	73,9	83,0	46,1	60,1	101,8	102,4	93,4	95,0	117,7	99,4	62,3
1991 Februari	95,7	95,5	90,3	89,0	107,8	71,4	79,7	45,9	57,2	101,0	101,1	93,8	95,3	114,5	99,1	65,5
1991 Maart	94,9	94,9	91,3	89,8	111,7	73,5	82,3	46,3	51,6	100,3	100,8	92,3	93,8	114,7	100,1	64,0
1991 April	94,7	94,3	91,3	89,7	112,5	71,5	79,7	46,4	47,0	100,6	100,6	91,6	95,7	113,9	99,5	67,3
1991 Mei	95,9	94,9	92,1	90,9	108,8	73,6	82,0	47,8	47,3	101,8	101,1	91,7	98,0	115,5	97,9	66,9
1991 Juni	94,9	94,6	93,3	92,3	105,2	72,0	79,8	48,0	46,7	100,6	100,7	89,2	95,6	115,7	98,9	71,3
1991 Juli	95,6	95,0	93,1	91,8	110,5	74,3	82,8	48,4	48,8	101,2	100,9	89,4	96,7	116,0	100,0	76,7
1991 Augustus	93,1	94,5	91,6	90,7	103,7	72,0	79,8	47,9	48,2	98,4	100,6	90,1	90,1	115,2	100,1	74,2
1991 September	92,7	94,1	91,3	90,0	108,4	72,0	79,6	48,2	49,7	97,9	100,0	90,8	89,3	114,0	100,1	69,0
1991 Oktober	94,3	94,0	92,6	91,3	111,5	73,5	81,5	49,0	48,7	99,6	99,7	87,1	93,9	116,1	99,7	70,4
1991 November	96,0	94,4	93,9	92,8	109,2	71,0	78,3	48,9	51,1	101,6	99,9	88,3	98,6	116,0	98,9	66,6
1991 December	95,1	94,9	94,9	93,9	108,0	72,3	79,9	49,1	49,0	100,4	100,6	90,1	93,5	117,2	99,0	66,8
1992 Januari	94,4	93,2	93,5	92,5	107,3	72,4	80,6	47,3	46,7	99,9	98,9	86,0	95,3	116,4	98,8	66,3
1992 Februari	94,8	93,5	93,0	91,7	110,5	72,6	80,9	47,0	42,8	100,8	99,6	87,6	95,5	116,9	101,6	64,4
1992 Maart	95,4	93,9	94,0	92,8	108,7	72,4	80,8	46,5	43,4	101,4	100,0	89,9	96,0	116,6	101,2	69,6
1992 April	95,3	93,8	94,0	92,9	109,1	70,0	77,5	46,9	45,4	101,2	99,8	85,2	96,6	119,7	98,6	69,8
1992 Mei	96,4	93,6	94,6	93,6	107,8	72,5	80,7	47,5	43,2	102,7	99,5	87,4	100,7	118,1	97,0	66,1
1992 Juni	94,3	93,8	92,3	91,7	100,5	72,8	80,2	49,8	45,0	100,1	99,9	91,5	92,8	116,7	98,0	62,8
1992 Juli	91,8	93,0	91,1	90,0	105,8	71,8	79,4	48,5	45,6	97,0	99,1	85,9	87,3	118,6	97,9	61,4
1992 Augustus	92,0	92,2	90,5	89,2	108,5	69,7	77,4	46,0	44,1	97,8	98,5	85,9	89,2	118,4	97,3	59,4
1992 September	93,5	92,5	92,4	91,3	107,2	70,1	78,0	45,9	44,3	99,2	98,5	86,8	92,3	117,7	99,1	55,4
1992 Oktober	91,6	91,9	91,5	90,3	108,1	67,6	74,8	45,6	43,6	97,1	97,9	84,9	88,1	117,7	97,3	59,8
1992 November	90,2	90,8	89,3	87,9	108,0	67,0	74,6	43,7	45,4	95,5	96,7	83,4	86,3	116,3	96,3	61,8
1992 December	90,3	90,8	88,8	87,4	107,5	67,6	74,6	46,2	45,0	95,8	96,9	83,1	86,1	116,4	99,4	59,9

N.B. : De NIS-gegevens betreffende de buitenlandse handel zijn onderhevig aan maandelijkse herzieningen, en dit gedurende 12 maanden.

<sup>1</sup> Type-classificatie voor de Internationale Handel, opgesteld door de Verenigde Naties, derde herziening.

## VIII - 2c. — UITVOER VAN DE BLEU : INDELING VOLGENS SECTIES VAN DE TYPE-CLASSIFICATIE VOOR DE INTERNATIONALE HANDEL<sup>1</sup>

Hoeveelheidsindexcijfers (basis 1985 = 100)

Bron : NIS; Berekeningen : NBB.

	Totaal		Voedingswaren, dranken en tabak			Niet voor de voeding bestemde grondstoffen (excl. brandstoffen), oliën en vetten			Minerale brandstoffen	Fabrikaten						
	(TCIH 0 tot 9)		(TCIH 0 + 1)			(TCIH 2 + 4)			(TCIH 3)	(TCIH 5 tot 9)						
		p.m. Totaal zonder diamant	Totaal	Voedings-waren en levende dieren	Dranken en tabak	Totaal	Niet voor de voeding bestemde grondstoffen	Oliën en vetten		Totaal	p.m. Fabrikaten, excl. diamant	Chemische produkten	Fabrikaten gerangschikt naar de grondstof	Machines en vervoer-materiaal	Diverse fabrikaten	Goederen en transacties niet elders gerangschikt
			(TCIH 0)	(TCIH 1)		(TCIH 2)	(TCIH 4)				(TCIH 5)	(TCIH 6)	(TCIH 7)	(TCIH 8)	(TCIH 9)	
1983	91,9	92,7	90,3	89,9	96,0	88,2	91,1	79,3	116,0	90,3	91,1	86,6	89,3	92,5	91,2	122,0
1984	96,6	97,3	98,8	99,0	96,0	97,6	101,1	86,8	117,0	94,6	95,3	93,9	96,2	91,2	97,3	119,8
1985	100,0	100,0	100,0	100,0	100,0	100,0	100,0	100,0	100,0	100,0	100,0	100,0	100,0	100,0	100,0	100,0
1986	104,5	104,0	103,3	103,6	100,2	101,6	99,8	108,3	122,5	103,6	103,0	105,8	101,1	106,5	103,1	73,9
1987	110,9	110,2	110,8	111,2	105,8	111,1	108,9	119,7	121,9	110,1	109,2	113,3	106,6	113,5	109,0	77,9
1988	116,6	115,4	113,1	115,1	92,2	109,1	106,3	121,9	126,8	116,4	114,9	94,7	133,4	116,6	89,7	95,7
1989	126,1	125,3	122,3	124,7	97,7	128,8	126,7	136,6	140,9	125,3	124,2	125,4	124,5	127,7	120,9	121,7
1990	129,7	130,4	127,9	130,8	96,8	124,7	123,4	127,8	137,7	129,2	130,0	133,7	123,8	134,0	131,5	76,8
1991	134,6	134,3	145,4	149,5	103,4	126,5	124,4	134,5	148,9	132,6	132,0	140,8	127,9	132,0	142,7	88,3
1992	135,3	135,6	152,0	156,4	107,3	129,9	127,1	141,8	148,1	132,6	132,7	148,9	125,0	128,5	151,5	88,6
1990 December	115,9	115,0	124,2	128,5	81,6	105,0	104,1	106,9	96,9	115,7	114,7	119,3	106,8	124,8	114,3	97,2
1991 Januari	143,0	145,1	147,7	152,8	95,9	133,5	128,8	157,0	205,0	139,6	141,9	153,7	130,2	142,9	146,3	62,3
Februari	126,7	126,8	123,5	127,0	87,2	118,3	112,5	147,2	145,1	126,1	126,1	130,3	120,5	129,1	133,7	85,9
Maart	142,4	141,3	138,1	141,4	103,9	130,6	129,8	131,9	163,2	142,0	140,5	143,3	138,7	144,5	149,7	63,6
April	140,9	141,6	143,6	147,0	108,3	130,8	129,7	133,2	152,6	139,9	140,6	144,3	132,9	145,8	143,2	106,8
Mei	134,2	134,6	146,3	149,7	110,8	123,6	121,3	133,2	146,8	132,2	132,5	141,5	125,5	135,2	132,1	151,7
Juni	137,3	138,9	142,0	145,3	107,0	122,6	122,2	121,7	141,2	136,5	138,4	143,5	126,9	142,2	145,2	116,6
Juli	131,4	128,6	140,5	142,1	122,8	112,4	111,4	114,6	152,1	129,8	126,3	139,5	131,8	123,3	131,4	71,5
Augustus	99,2	98,0	134,3	137,4	101,5	88,6	84,9	106,8	150,7	93,2	91,4	109,3	93,6	80,2	109,2	70,7
September	141,9	138,8	153,5	157,9	108,5	139,8	134,5	165,5	116,8	141,1	137,3	141,1	143,0	136,0	155,3	80,4
Oktober	154,3	152,9	169,3	175,9	102,6	146,6	144,8	152,8	134,2	153,1	151,3	157,5	150,6	148,0	177,2	93,1
November	130,7	131,5	146,3	151,6	93,1	137,7	138,1	132,4	148,3	127,5	128,1	139,4	121,8	124,3	145,3	69,9
December	122,1	122,1	151,9	157,4	96,6	120,2	120,8	113,7	128,3	118,1	117,8	127,2	111,3	118,7	129,3	82,0
1992 Januari	135,7	138,6	147,7	152,8	95,8	132,7	125,3	169,8	173,0	132,5	135,6	159,4	121,6	128,5	146,3	73,1
Februari	129,8	131,3	136,0	139,8	97,7	138,1	134,1	156,2	113,5	128,9	130,5	145,2	121,8	124,6	147,5	77,0
Maart	146,8	148,6	151,6	156,5	101,8	147,4	145,8	151,5	133,1	146,1	148,3	161,6	133,3	149,4	160,7	102,0
April	138,7	141,4	152,8	157,9	101,2	131,4	131,5	127,6	166,2	135,7	138,8	158,6	122,4	135,9	151,9	78,4
Mei	127,7	131,2	141,1	144,6	104,8	125,5	121,0	147,0	136,5	125,4	129,4	138,9	112,8	130,2	140,0	91,0
Juni	146,1	146,8	162,4	164,4	140,2	124,8	125,6	118,0	160,1	143,9	144,5	164,0	135,0	141,8	156,2	67,5
Juli	131,0	126,4	146,7	150,3	109,3	112,8	109,1	129,9	144,0	128,9	123,1	151,1	136,3	109,4	136,6	68,6
Augustus	99,6	101,2	140,0	143,3	106,3	97,5	91,4	128,0	151,3	92,8	94,1	122,2	84,5	80,2	119,3	62,4
September	142,5	142,1	160,2	165,4	107,0	140,8	136,6	160,2	155,8	139,4	138,7	153,1	137,5	130,5	159,6	80,9
Oktober	147,9	148,6	157,8	162,4	110,3	137,3	138,0	131,1	123,4	147,5	148,3	158,1	136,1	144,3	183,9	145,0
November	133,7	131,2	156,4	162,3	97,1	132,3	129,0	146,7	129,8	130,9	127,6	135,5	127,8	129,6	143,1	82,9
December	130,7	129,7	159,5	164,2	111,2	126,5	124,8	132,8	192,7	124,9	122,9	138,2	114,1	122,6	148,2	109,7

N.B. : De NIS-gegevens betreffende de buitenlandse handel zijn onderhevig aan maandelijkse herzieningen, en dit gedurende 12 maanden.

<sup>1</sup> Type-classificatie voor de Internationale Handel, opgesteld door de Verenigde Naties, derde herziening.

# VIII - 3a. — INVOER VAN DE BLEU : INDELING VOLGENS SECTIES VAN DE TYPE-CLASSIFICATIE VOOR DE INTERNATIONALE HANDEL<sup>1</sup>

Miljarden franken

Bron : NIS; Berekeningen : NBB.

	Totaal		Voedingswaren, dranken en tabak			Niet voor de voeding bestemde grondstoffen (excl. brandstoffen), oliën en vetten			Minerale brandstoffen	Fabrikaten						
	(TCIH 0 tot 9)		(TCIH 0 + 1)			(TCIH 2 + 4)			(TCIH 3)	(TCIH 5 tot 9)						
		p.m. Totaal zonder diamant	Totaal	Voedings- waren en levende dieren	Dranken en tabak	Totaal	Niet voor de voeding bestemde grondstoffen	Oliën en vetten		Totaal	p.m. Fabrikaten, excl. diamant	Chemische produkten	Fabrikaten gerangschikt naar de grondstof	Machines en vervoer- materiaal	Diverse fabrikaten	Goederen en transacties niet elders gerang- schikt
			(TCIH 0)	(TCIH 1)		(TCIH 2)	(TCIH 4)				(TCIH 5)	(TCIH 6)	(TCIH 7)	(TCIH 8)	(TCIH 9)	
1983 .....	2.820,9	2.673,1	292,5	259,5	33,0	218,0	204,2	13,9	535,7	1.774,7	1.626,7	264,1	565,9	619,3	223,6	101,7
1984 .....	3.195,8	3.015,1	337,9	301,7	36,2	257,4	236,1	21,3	595,0	2.005,4	1.824,4	316,2	662,4	685,5	246,3	94,9
1985 .....	3.317,8	3.146,9	331,5	293,7	37,8	267,1	246,2	20,8	551,0	2.168,3	1.997,3	338,8	675,9	767,0	266,7	119,9
1986 .....	3.065,2	2.891,8	317,3	279,8	37,5	204,1	191,1	13,0	325,3	2.218,5	2.045,5	318,2	663,9	854,6	289,1	92,7
1987 .....	3.110,1	2.931,1	311,8	273,4	38,3	204,9	194,6	10,3	283,8	2.309,7	2.130,7	323,5	670,2	920,9	315,9	79,1
1988 .....	3.393,6	3.175,2	332,3	294,1	38,2	239,0	226,3	12,7	243,5	2.578,8	2.360,4	389,6	805,3	810,0	343,9	230,0
1989 .....	3.883,9	3.601,0	352,7	312,5	40,2	276,8	262,0	14,8	297,4	2.956,9	2.674,1	447,2	954,9	945,5	378,9	230,4
1990 .....	4.011,6	3.748,2	357,7	314,2	43,5	242,2	228,7	13,5	326,7	3.085,0	2.821,6	456,9	936,4	1.023,5	421,1	247,2
1991 .....	4.116,3	3.861,0	390,8	345,1	45,7	227,6	212,4	15,2	344,3	3.153,5	2.898,3	474,6	914,5	1.071,7	448,3	244,4
1992 .....	4.023,3	3.783,5	399,1	349,4	49,7	216,0	201,3	14,7	305,0	3.103,2	2.863,4	479,2	875,9	1.029,9	464,1	254,1
1990 December .....	308,7	290,4	30,5	25,6	4,9	16,7	15,8	0,9	32,1	229,4	211,2	33,9	65,2	81,5	29,5	19,4
1991 Januari .....	374,1	350,9	33,0	29,5	3,4	19,9	18,8	1,1	40,7	280,6	257,3	49,2	81,8	85,8	38,7	25,1
Februari .....	327,1	307,9	26,2	23,6	2,6	16,9	15,7	1,2	29,8	254,2	235,0	39,8	70,5	82,3	39,4	22,1
Maart .....	358,7	340,3	33,1	29,6	3,4	18,9	17,6	1,3	26,7	280,0	261,6	44,3	77,7	93,6	42,6	21,8
April .....	352,4	331,2	33,4	30,0	3,4	19,7	18,6	1,1	25,8	273,5	252,2	42,8	81,0	92,4	36,6	20,7
Mei .....	345,2	321,4	32,9	29,2	3,8	19,4	17,9	1,5	31,2	261,8	238,0	40,9	81,0	87,5	32,3	20,1
Juni .....	347,2	325,6	31,5	27,8	3,8	20,0	18,4	1,6	24,4	271,3	249,8	39,2	80,2	97,6	32,9	21,4
Juli .....	332,8	311,1	31,8	27,9	3,8	16,5	15,5	1,0	27,4	257,1	235,4	35,0	72,0	94,8	40,5	14,8
Augustus .....	294,0	273,5	30,5	27,4	3,0	18,3	17,0	1,4	25,0	220,2	199,7	33,1	67,1	71,4	36,1	12,5
September .....	354,3	331,9	34,0	29,9	4,1	20,9	19,5	1,5	27,5	271,9	249,5	39,3	77,9	90,5	41,4	22,8
Oktober .....	371,3	344,9	36,5	31,8	4,7	19,8	18,5	1,3	24,9	290,1	263,8	41,2	87,5	97,2	41,4	22,8
November .....	335,0	315,6	32,4	28,0	4,5	19,4	18,3	1,1	28,6	254,6	235,2	36,9	73,2	89,1	34,6	20,9
December .....	324,2	306,6	35,5	30,3	5,2	17,9	16,8	1,1	32,4	238,3	220,8	32,8	64,7	89,4	32,0	19,4
1992 Januari .....	346,7	327,2	32,5	28,3	4,1	18,2	17,0	1,2	28,5	267,5	248,1	40,7	75,5	87,7	39,6	23,9
Februari .....	344,3	325,0	32,2	28,6	3,5	18,3	17,1	1,2	25,0	268,9	249,7	38,7	73,3	90,8	43,1	23,0
Maart .....	396,4	370,5	36,4	32,2	4,1	23,1	21,5	1,6	29,7	307,2	281,3	45,8	88,4	100,8	47,0	25,2
April .....	356,1	334,9	34,9	31,1	3,8	19,4	18,3	1,1	23,2	278,6	257,4	43,3	78,6	94,6	36,8	25,3
Mei .....	317,8	302,0	31,0	27,1	3,9	17,7	16,5	1,1	21,6	247,5	231,7	38,8	69,1	83,5	31,4	24,8
Juni .....	355,1	330,2	35,0	30,7	4,3	20,2	18,8	1,4	23,8	276,0	251,1	41,2	82,3	93,0	36,3	23,4
Juli .....	307,2	287,2	31,7	27,9	3,7	15,6	14,3	1,2	25,4	234,6	214,6	37,7	67,4	75,7	39,7	14,1
Augustus .....	279,1	261,5	29,2	26,0	3,3	15,1	14,1	1,0	21,9	212,8	195,2	37,7	61,0	63,7	36,8	13,5
September .....	342,1	320,2	33,7	29,7	4,0	17,8	16,4	1,4	24,3	266,2	244,3	42,0	76,6	84,3	43,6	19,8
Oktober .....	333,0	314,1	33,1	29,0	4,1	17,6	16,4	1,2	22,6	259,7	240,8	39,3	74,0	84,7	40,0	21,8
November .....	313,1	295,8	32,2	27,6	4,6	16,1	15,1	1,0	25,3	239,4	222,1	37,2	66,2	80,9	34,6	20,6
December .....	332,4	315,0	37,2	31,1	6,1	16,9	15,7	1,3	33,8	244,5	227,1	36,7	63,4	90,3	35,2	18,9

N.B. : De NIS-gegevens betreffende de buitenlandse handel zijn onderhevig aan maandelijkse herzieningen, en dit gedurende 12 maanden.

<sup>1</sup> Type-classificatie voor de Internationale Handel, opgesteld door de Verenigde Naties, derde herziening.

## VIII - 3b. — INVOER VAN DE BLEU : INDELING VOLGENS SECTIES VAN DE TYPE-CLASSIFICATIE VOOR DE INTERNATIONALE HANDEL <sup>1</sup>

Indexcijfers van de gemiddelde waarden per eenheid (basis 1985 = 100)

Bron : NIS; Berekeningen : NBB.

	Totaal		Voedingswaren, dranken en tabak			Niet voor de voeding bestemde grondstoffen (excl. brandstoffen), oliën en vetten			Minerale brandstoffen	Fabrikaten						
	(TCIH 0 tot 9)		(TCIH 0 + 1)			(TCIH 2 + 4)			(TCIH 3)	(TCIH 5 tot 9)						
		p.m. Totaal zonder diamant	Totaal	Voedings-waren en levende dieren	Dranken en tabak	Totaal	Niet voor de voeding bestemde grondstoffen	Oliën en vetten		Totaal	p.m. Fabrikaten, excl. diamant	Chemische produkten	Fabrikaten gerangschikt naar de grondstof	Machines en vervoer-materiaal	Diverse fabrikaten	Goederen en transacties niet elders gerangschikt
			(TCIH 0)	(TCIH 1)		(TCIH 2)	(TCIH 4)				(TCIH 5)	(TCIH 6)	(TCIH 7)	(TCIH 8)	(TCIH 9)	
1983 .....	91,8	91,0	95,1	96,1	87,6	91,3	93,2	68,7	91,7	91,2	89,8	89,6	93,5	89,7	90,3	133,8
1984 .....	99,1	98,2	102,0	102,9	95,6	101,4	100,8	108,3	99,9	98,0	96,5	96,9	101,0	96,3	95,7	132,1
1985 .....	100,0	100,0	100,0	100,0	100,0	100,0	100,0	100,0	100,0	100,0	100,0	100,0	100,0	100,0	100,0	100,0
1986 .....	87,2	87,7	96,0	95,5	99,4	79,3	81,4	56,4	55,2	94,2	95,7	84,6	89,1	102,0	98,3	98,4
1987 .....	82,4	82,7	88,2	87,0	97,5	70,5	72,9	44,2	47,7	91,1	92,3	80,3	85,6	99,6	95,2	97,7
1988 .....	84,5	83,4	91,1	90,3	97,8	74,9	77,2	50,0	40,8	95,0	94,3	82,5	97,5	99,6	96,1	95,6
1989 .....	90,7	89,1	94,9	94,1	101,4	85,7	88,6	53,9	47,8	100,9	99,4	87,8	106,6	104,3	98,9	88,3
1990 .....	88,5	86,3	89,5	87,8	103,8	77,6	80,4	47,3	50,5	98,7	96,3	83,0	105,1	103,4	96,1	75,4
1991 .....	87,4	85,9	89,3	87,1	107,1	72,1	74,4	46,3	50,2	97,7	96,3	81,3	98,6	107,1	95,8	73,7
1992 .....	84,3	82,6	87,9	85,1	111,8	67,8	69,6	47,0	43,3	95,3	93,7	75,9	95,5	106,7	94,1	67,7
1990 December .....	91,3	89,4	88,7	85,7	110,9	71,6	74,2	44,1	60,4	101,2	99,4	88,5	103,2	108,9	96,6	72,2
1991 Januari .....	89,2	88,6	87,0	85,2	101,7	72,8	75,4	44,5	58,7	98,6	98,6	87,9	95,9	107,8	97,2	73,3
Februari .....	88,3	87,5	88,3	86,7	101,2	72,1	74,5	44,8	56,4	97,8	97,4	87,1	96,3	104,1	100,8	70,8
Maart .....	87,1	86,2	88,6	86,8	103,1	71,8	74,3	44,8	48,2	97,8	97,3	83,9	96,8	106,8	97,5	72,2
April .....	87,3	85,7	90,0	88,1	105,6	73,1	75,7	45,0	48,3	97,8	96,3	84,6	99,3	105,0	95,3	75,5
Mei .....	88,0	85,4	90,3	88,6	103,5	73,1	75,6	45,7	49,8	98,5	95,5	80,5	103,9	106,4	93,0	77,0
Juni .....	88,3	86,3	90,5	88,7	105,2	74,6	77,0	47,0	48,7	99,0	96,8	80,6	102,0	108,1	95,6	74,2
Juli .....	89,6	87,4	90,6	88,7	106,4	75,1	77,6	47,0	48,6	100,8	98,5	80,8	103,8	109,2	101,1	79,2
Augustus .....	87,3	86,8	89,7	87,8	105,3	73,2	75,4	48,6	49,0	97,7	97,8	78,4	96,0	109,5	100,3	75,2
September .....	88,5	86,8	90,6	88,8	105,9	70,9	72,9	48,1	50,3	99,2	97,6	80,6	99,9	108,9	100,1	76,6
Oktober .....	87,4	85,5	89,0	86,3	111,3	72,2	74,4	47,3	49,1	97,9	95,9	89,9	100,4	107,5	94,6	69,2
November .....	88,1	86,8	91,1	88,3	113,9	71,6	73,8	47,5	50,5	98,5	97,4	79,9	98,3	110,7	94,9	75,1
December .....	88,0	86,0	91,4	88,4	115,6	70,0	71,8	49,1	47,2	99,2	97,2	79,7	100,5	110,5	95,1	72,5
1992 Januari .....	85,6	83,9	88,8	86,4	107,8	71,0	73,1	46,9	42,4	97,0	95,5	78,7	97,4	107,2	96,8	70,5
Februari .....	88,0	86,0	90,5	88,1	110,7	70,8	72,8	47,8	49,9	98,5	96,4	80,3	99,0	107,6	100,4	70,0
Maart .....	87,9	85,3	89,7	87,0	112,0	71,2	73,4	46,5	42,8	100,2	97,2	78,8	102,3	111,3	98,7	72,0
April .....	86,9	84,2	90,0	87,4	112,3	71,3	73,5	47,4	43,2	98,5	95,3	78,4	102,8	107,4	95,7	72,5
Mei .....	87,5	84,3	89,5	87,3	107,8	70,9	72,8	48,3	45,2	99,0	95,1	78,8	104,6	108,4	93,0	68,0
Juni .....	86,5	84,1	90,3	87,6	112,7	69,4	71,0	50,2	45,3	97,5	94,9	77,7	100,7	107,8	93,1	69,3
Juli .....	83,4	83,4	88,8	86,3	109,7	68,9	70,5	49,3	43,9	93,7	94,6	75,8	88,2	107,4	97,5	69,9
Augustus .....	83,0	82,9	86,7	84,2	107,7	66,6	68,2	47,7	43,2	93,7	94,5	74,8	89,4	107,0	97,5	68,1
September .....	84,3	82,7	86,9	84,1	111,0	64,7	66,2	46,0	42,6	95,9	94,5	76,0	95,2	108,4	95,6	63,6
Oktober .....	83,5	82,0	87,4	84,2	115,5	63,4	64,9	45,1	41,4	95,0	93,8	74,6	94,0	108,4	93,0	63,2
November .....	83,0	81,6	86,3	83,1	112,7	64,5	66,2	45,5	43,1	94,0	92,8	74,1	93,0	107,0	92,3	65,9
December .....	84,2	82,6	87,9	84,2	117,3	64,0	65,4	46,3	42,9	95,9	94,4	73,8	94,8	109,7	95,3	62,8

N.B. : De NIS-gegevens betreffende de buitenlandse handel zijn onderhevig aan maandelijkse herzieningen, en dit gedurende 12 maanden.

<sup>1</sup> Type-classificatie voor de Internationale Handel, opgesteld door de Verenigde Naties, derde herziening.

# VIII - 3c. — INVOER VAN DE BLEU : INDELING VOLGENS SECTIES VAN DE TYPE-CLASSIFICATIE VOOR DE INTERNATIONALE HANDEL <sup>1</sup>

Hoeveelheidsindexcijfers (basis 1985 = 100)

Bron : NIS; Berekeningen : NBB.

	Totaal		Voedingswaren, dranken en tabak			Niet voor de voeding bestemde grondstoffen (excl. brandstoffen), oliën en vetten			Minerale brandstoffen	Fabrikaten						
	(TCIH 0 tot 9)		(TCIH 0 + 1)			(TCIH 2 + 4)			(TCIH 3)	(TCIH 5 tot 9)						
		p.m. Totaal zonder diamant	Totaal	Voedings-waren en levende dieren	Dranken en tabak	Totaal	Niet voor de voeding bestemde grondstoffen	Oliën en vetten		Totaal	p.m. Fabrikaten, excl. diamant	Chemische producten	Fabrikaten gerangschikt naar de grondstof	Machines en vervoer-materiaal	Diverse fabrikaten	Goederen en transacties niet elders gerangschikt
			(TCIH 0)	(TCIH 1)		(TCIH 2)	(TCIH 4)				(TCIH 5)	(TCIH 6)	(TCIH 7)	(TCIH 8)	(TCIH 9)	
1983 .....	92,6	93,4	92,8	92,0	99,6	89,6	89,2	96,8	106,1	89,8	90,7	83,7	88,9	90,0	92,9	87,3
1984 .....	97,2	97,6	99,9	99,9	100,0	95,1	95,2	94,5	108,1	94,3	94,6	92,9	96,8	92,8	96,5	67,0
1985 .....	100,0	100,0	100,0	100,0	100,0	100,0	100,0	100,0	100,0	100,0	100,0	100,0	100,0	100,0	100,0	100,0
1986 .....	106,0	104,8	99,9	100,0	99,7	96,3	95,5	108,7	107,1	108,6	107,0	110,1	109,9	109,3	107,4	78,0
1987 .....	113,7	112,7	106,8	107,2	104,0	108,9	108,7	109,9	107,8	116,9	115,5	115,9	115,4	120,5	120,6	64,3
1988 .....	121,1	121,0	110,4	111,4	102,9	115,0	114,8	115,8	108,6	125,6	125,7	109,0	139,9	128,5	109,2	66,9
1989 .....	129,1	128,4	112,4	113,4	104,8	119,9	119,5	126,1	113,1	135,3	134,8	140,3	135,2	136,4	140,3	35,8
1990 .....	136,6	138,0	120,8	122,2	110,8	115,9	115,0	131,0	117,5	144,2	146,9	154,3	134,4	148,6	160,0	40,8
1991 .....	141,9	142,8	132,3	135,2	112,9	117,1	115,3	149,8	124,7	148,9	150,7	162,9	140,1	148,9	171,2	38,0
1992 .....	143,8	145,4	137,2	140,1	117,5	118,4	116,9	145,0	127,9	150,3	153,1	175,8	139,1	144,7	180,7	50,8
1990 December .....	122,3	123,8	124,6	122,3	139,7	103,6	103,1	110,7	116,0	125,5	127,7	124,9	115,1	135,4	134,8	51,3
1991 Januari .....	151,7	151,0	137,5	142,0	107,6	121,7	120,6	140,4	151,2	157,6	156,9	186,0	155,0	146,2	174,4	89,0
Februari .....	133,9	134,1	107,8	111,4	83,0	104,3	102,2	143,0	115,1	143,9	144,9	151,1	133,0	144,5	171,3	75,3
Maart .....	148,9	150,6	135,4	139,9	105,5	117,2	114,6	163,1	120,8	158,5	161,7	177,5	145,2	157,4	191,7	25,6
April .....	146,0	147,3	134,7	139,6	102,5	120,0	119,1	133,6	116,7	154,9	157,4	170,4	147,5	156,4	168,8	31,1
Mei .....	141,8	143,5	132,3	134,8	114,9	117,9	114,5	180,2	136,7	147,2	149,8	171,2	141,0	146,8	152,7	24,3
Juni .....	142,1	143,9	126,4	128,3	113,3	119,3	115,8	182,2	109,1	151,8	155,0	157,9	142,9	163,0	151,8	24,3
Juli .....	134,3	135,7	127,1	129,0	114,0	97,8	96,7	116,8	122,8	141,2	143,8	141,2	125,3	149,4	175,3	18,5
Augustus .....	121,7	120,2	123,3	128,0	91,8	111,4	109,0	152,9	111,0	124,8	122,7	138,3	126,1	112,3	157,4	27,3
September .....	144,9	145,9	136,0	138,0	121,8	131,3	129,3	165,6	119,1	151,8	153,7	165,3	141,2	150,6	181,5	47,2
Oktober .....	153,6	153,9	148,8	151,1	133,7	122,4	120,5	154,3	110,5	164,0	165,2	174,5	157,4	162,5	193,0	26,0
November .....	137,5	138,6	129,2	129,8	124,7	120,6	120,0	130,8	123,3	143,1	145,1	158,2	135,0	144,1	160,0	26,7
December .....	133,2	136,0	141,1	140,7	142,5	113,8	113,1	123,9	149,6	133,0	136,6	141,6	118,4	141,8	147,8	40,6
1992 Januari .....	146,5	148,6	132,7	134,3	121,2	115,1	113,8	136,9	146,4	152,6	156,0	174,8	143,3	147,4	180,0	63,2
Februari .....	141,5	144,1	128,9	133,1	101,3	115,3	114,0	138,3	109,3	151,1	155,6	162,5	135,2	153,1	188,3	35,0
Maart .....	163,0	165,7	147,0	151,5	117,4	145,7	142,6	200,6	151,3	169,7	173,9	191,7	156,8	165,3	210,1	35,3
April .....	148,1	151,7	140,8	145,8	108,3	121,2	120,8	126,6	116,9	156,7	162,3	191,3	139,3	159,6	168,8	41,0
Mei .....	131,4	136,7	125,7	127,2	114,9	111,0	110,0	129,6	104,3	138,5	146,5	171,5	120,6	141,7	148,7	55,7
Juni .....	148,5	149,7	140,5	143,4	121,3	129,7	128,3	155,3	114,6	156,8	159,1	179,4	148,9	155,5	171,6	39,7
Juli .....	133,1	131,2	129,4	132,6	108,1	100,8	98,7	138,3	126,1	138,6	136,3	162,8	137,8	122,1	178,6	35,5
Augustus .....	121,6	120,3	122,3	126,3	96,3	101,2	100,4	114,4	110,7	125,8	124,1	162,1	124,2	103,9	164,8	61,8
September .....	146,7	147,6	140,8	144,8	114,1	123,0	120,2	171,7	124,3	153,7	155,4	184,0	146,2	138,4	199,6	54,7
Oktober .....	144,3	146,0	137,4	141,1	113,3	123,7	122,3	148,1	119,4	151,4	154,3	177,4	142,5	142,2	190,2	32,0
November .....	136,4	138,3	135,5	136,1	130,0	111,2	110,6	122,2	127,9	141,0	143,9	165,0	129,5	138,8	164,5	34,5
December .....	142,7	145,4	153,5	151,1	165,3	118,0	116,1	151,0	171,7	141,1	144,6	160,0	120,7	145,0	162,8	124,9

N.B. : De NIS-gegevens betreffende de buitenlandse handel zijn onderhevig aan maandelijkse herzieningen, en dit gedurende <sup>9</sup>12 maanden.

<sup>1</sup> Type-classificatie voor de Internationale Handel, opgesteld door de Verenigde Naties, derde herziening.

## VIII - 4a. — BUITENLANDSE HANDEL VAN DE BLEU : INDELING NAAR HET GEBRUIK DER PRODUKTEN<sup>1</sup>

Miljarden franken

Bron : NIS; Berekeningen : NBB.

	Invoer							Uitvoer						
	Totaal	Uitrustings- goederen	Halffabrikaten	Verbruiks- goederen	Goederen niet elders gerangschikt	waarvan :		Totaal	Uitrustings- goederen	Halffabrikaten	Verbruiks- goederen	Goederen niet elders gerangschikt	waarvan :	
						wagens	motor- brandstoffen						wagens	motor- brandstoffen
1983 .....	2.820,9	184,3	2.070,2	426,2	140,2	88,9	19,0	2.651,3	198,6	1.675,0	451,2	326,5	251,8	40,0
1984 .....	3.195,8	221,4	2.359,9	474,5	139,9	99,0	20,2	2.992,1	227,6	1.935,3	519,0	310,2	242,8	37,1
1985 .....	3.317,8	242,1	2.425,9	502,2	147,6	104,7	19,5	3.167,7	262,3	2.000,7	556,5	348,3	286,9	36,4
1986 .....	3.065,2	276,2	2.112,8	530,3	146,0	126,2	7,5	3.070,3	277,7	1.838,8	579,1	374,8	329,2	27,5
1987 .....	3.110,1	302,6	2.083,8	569,8	153,9	137,2	7,1	3.100,1	289,2	1.819,9	605,6	385,5	356,5	15,2
1988 .....	3.393,6	316,1	2.322,4	600,0	155,1	148,1	6,5	3.382,3	263,5	2.142,4	599,5	376,8	357,3	18,2
1989 .....	3.883,9	374,7	2.658,2	661,9	189,1	173,8	13,6	3.943,1	337,7	2.478,8	685,9	440,6	397,5	25,0
1990 .....	4.011,6	399,4	2.630,7	770,6	210,9	196,3	13,8	3.944,5	321,4	2.183,7	958,2	481,2	454,4	25,2
1991 .....	4.116,3	468,7	2.634,3	779,6	233,6	222,7	9,6	4.023,4	578,4	2.173,7	784,9	486,4	455,0	30,1
1992 .....	4.023,3	379,3	2.577,3	856,0	210,7	201,3	8,8	3.969,8	313,9	2.110,8	1.057,2	488,0	454,9	31,7
1990 December .....	308,7	31,8	200,0	58,4	18,5	17,0	1,4	288,9	28,4	148,5	72,7	39,3	36,9	2,2
1991 Januari .....	374,1	36,8	253,0	66,6	17,8	16,8	0,9	365,7	51,6	198,4	66,3	49,4	46,4	2,8
Februari .....	327,1	34,2	213,1	61,6	18,1	17,5	0,6	320,1	45,0	175,5	59,1	40,5	38,1	2,3
Maart .....	358,7	42,1	227,0	70,5	19,1	17,8	0,6	356,8	51,5	192,7	66,1	46,5	44,1	2,3
April .....	352,4	42,7	226,3	64,1	19,3	18,6	0,7	352,3	54,3	189,6	65,1	43,3	40,6	2,6
Mei .....	345,2	40,3	227,7	60,2	17,0	16,2	0,7	339,7	51,0	184,8	62,5	41,3	38,7	2,5
Juni .....	347,2	38,4	223,5	59,3	26,0	25,1	0,8	344,0	50,7	182,2	65,3	45,8	43,2	2,5
Juli .....	332,8	39,4	200,3	67,0	26,1	25,1	0,9	331,7	45,9	183,1	63,1	39,6	36,5	3,1
Augustus .....	294,0	33,4	185,9	60,9	13,8	12,9	0,8	243,9	33,0	135,7	53,6	21,5	18,3	3,1
September .....	354,3	39,6	227,1	70,4	17,3	16,3	0,9	347,3	49,5	186,1	70,2	41,5	39,5	1,9
Oktober .....	371,3	43,4	234,6	72,9	20,4	19,5	0,9	384,1	53,8	207,8	78,5	44,0	41,9	2,0
November .....	335,0	37,5	215,3	63,4	18,8	17,8	1,0	331,3	47,7	179,1	68,7	35,8	33,1	2,5
December .....	324,2	40,8	200,6	62,8	19,9	19,0	0,8	306,5	44,3	158,7	66,4	37,1	34,5	2,4
1992 Januari .....	346,7	31,0	222,0	72,5	21,1	20,4	0,7	338,2	24,8	183,0	87,4	43,1	39,6	3,4
Februari .....	344,3	33,1	216,9	73,9	20,5	19,9	0,6	325,0	24,9	174,6	83,7	41,7	39,6	1,9
Maart .....	396,4	37,5	256,7	81,5	20,7	20,0	0,6	369,6	28,7	191,8	100,1	48,9	46,2	2,6
April .....	356,1	33,8	229,3	72,3	20,8	20,0	0,7	348,8	28,4	185,3	88,8	46,2	43,6	2,5
Mei .....	317,8	29,1	205,9	64,6	18,2	17,3	0,7	325,2	26,1	172,7	83,1	43,4	40,5	2,8
Juni .....	355,1	35,1	229,4	71,0	19,5	18,8	0,6	363,8	29,6	192,9	96,5	44,9	42,1	2,7
Juli .....	307,2	29,1	193,3	70,7	14,1	13,1	0,9	317,6	25,5	178,4	80,8	32,9	30,1	2,7
Augustus .....	279,1	24,6	180,4	63,0	11,1	10,3	0,8	242,1	18,3	128,7	75,0	20,0	16,7	3,1
September .....	342,1	29,6	217,9	77,8	16,8	15,7	1,0	351,6	25,5	192,0	92,4	41,7	39,3	2,3
Oktober .....	333,0	29,9	213,0	73,4	16,8	16,0	0,7	357,7	30,2	183,5	98,3	45,7	43,7	1,9
November .....	313,1	29,6	203,4	64,8	15,3	14,6	0,7	318,5	26,5	165,2	85,3	41,5	39,0	2,4
December .....	332,4	36,8	209,1	70,6	15,8	15,1	0,7	311,6	25,4	162,5	85,7	38,0	34,5	3,3

N.B. : De NIS-gegevens betreffende de buitenlandse handel zijn onderhevig aan maandelijkse herzieningen, en dit gedurende 12 maanden.

<sup>1</sup> Hergroepering van de classificatie volgens grote economische categorieën (CCEC).

## VIII - 4b. — BUITENLANDSE HANDEL VAN DE BLEU : INDELING NAAR HET GEBRUIK DER PRODUKTEN<sup>1</sup>

Indexcijfers van de gemiddelde waarden per eenheid (basis 1985 = 100)

Bron : NIS; Berekeningen : NBB.

	Invoer							Uitvoer						
	Totaal	Uitrustings- goederen	Halffabrikaten	Verbruiks- goederen	Goederen niet elders gerangschikt	waarvan :		Totaal	Uitrustings- goederen	Halffabrikaten	Verbruiks- goederen	Goederen niet elders gerangschikt	waarvan :	
						wagens	motor- brandstoffen						wagens	motor- brandstoffen
1983 .....	91,8	90,2	92,0	92,0	88,7	87,1	92,8	91,0	89,9	91,2	91,7	90,6	89,1	94,5
1984 .....	99,1	96,2	99,8	97,7	96,2	95,9	94,5	97,8	95,7	98,7	97,8	94,0	94,2	96,2
1985 .....	100,0	100,0	100,0	100,0	100,0	100,0	100,0	100,0	100,0	100,0	100,0	100,0	100,0	100,0
1986 .....	87,2	100,9	82,8	97,2	96,6	103,8	48,5	92,8	101,2	88,6	98,4	98,8	104,9	55,7
1987 .....	82,4	97,7	77,2	94,3	100,5	108,8	43,9	88,3	99,1	82,6	96,1	97,3	106,1	36,0
1988 .....	84,5	95,0	79,8	94,7	108,7	119,1	39,7	91,6	98,0	87,1	96,5	101,1	110,1	39,8
1989 .....	90,7	101,0	86,2	99,1	115,1	124,9	49,5	98,7	103,0	94,9	101,1	107,6	117,0	42,7
1990 .....	88,5	99,9	83,5	97,1	120,1	129,9	55,6	96,0	103,5	90,0	99,2	114,7	124,6	46,5
1991 .....	87,4	100,4	81,9	96,7	121,5	131,8	51,3	94,3	104,8	86,5	98,6	120,8	130,8	51,1
1992 .....	84,3	98,3	77,9	94,9	126,1	137,9	44,3	92,6	105,5	83,5	98,8	122,2	133,8	44,2
1990 December .....	91,3	102,1	86,4	97,8	129,4	140,2	59,9	94,5	107,1	86,9	98,0	116,5	125,3	54,8
1991 Januari .....	89,2	103,2	84,2	96,7	119,4	130,1	49,6	96,9	104,4	89,2	98,2	128,7	139,6	54,3
Februari .....	88,3	100,1	83,0	99,2	115,9	125,7	48,2	95,7	105,0	88,7	98,9	119,2	128,5	54,1
Maart .....	87,1	102,3	81,8	97,0	113,6	123,6	45,5	94,9	106,6	87,3	96,4	119,8	129,1	52,5
April .....	87,3	102,1	81,9	97,2	112,8	122,2	49,5	94,7	106,4	87,1	98,2	119,8	130,0	48,3
Mei .....	88,0	103,5	83,1	95,0	116,0	125,5	51,6	95,9	106,7	89,2	98,0	118,0	128,6	46,4
Juni .....	88,3	101,8	83,0	96,0	123,3	133,4	53,5	94,9	105,9	87,4	99,1	118,4	128,7	48,5
Juli .....	89,6	101,7	83,6	100,1	127,0	137,6	55,0	95,6	105,1	88,1	99,5	120,8	130,6	51,9
Augustus .....	87,3	104,5	80,6	99,3	121,8	132,0	54,4	93,1	102,5	84,9	99,2	121,5	130,8	52,2
September .....	88,5	103,3	82,2	100,3	120,8	130,7	53,7	92,7	102,5	84,0	100,1	120,3	130,5	52,3
Oktober .....	87,4	101,6	81,6	95,9	127,6	138,8	52,5	94,3	106,2	85,9	99,5	121,6	131,9	51,8
November .....	88,1	102,0	82,1	96,8	131,7	143,7	51,4	96,0	107,7	88,1	101,0	120,5	130,1	51,8
December .....	88,0	102,5	81,7	98,3	127,9	139,8	49,0	95,1	108,3	86,0	102,4	121,2	130,9	51,6
1992 Januari .....	85,6	101,2	79,0	95,8	128,5	140,9	41,9	94,4	106,0	86,2	98,8	122,3	132,7	50,2
Februari .....	88,0	100,0	82,1	99,1	122,6	133,9	40,9	94,8	107,9	86,5	100,0	120,4	131,9	42,0
Maart .....	87,9	102,0	81,7	98,2	128,4	140,7	42,1	95,4	105,8	86,5	103,8	120,8	132,2	41,9
April .....	86,9	100,2	81,5	96,5	118,3	129,3	42,0	95,3	109,1	86,8	99,2	123,4	135,1	43,2
Mei .....	87,5	101,5	82,1	95,3	122,9	134,6	44,6	96,4	108,1	88,6	100,8	121,4	133,2	42,9
Juni .....	86,5	101,8	80,4	95,4	126,2	137,4	48,0	94,3	107,8	84,9	102,4	121,6	132,6	44,7
Juli .....	83,4	102,9	75,8	96,9	123,7	134,4	47,7	91,8	108,8	82,2	98,1	121,7	133,1	46,2
Augustus .....	83,0	102,3	75,4	96,8	121,8	134,0	42,5	92,0	106,1	82,8	98,6	121,4	134,5	43,4
September .....	84,3	101,8	77,0	96,3	130,0	140,1	61,1	93,5	106,7	84,3	99,8	123,0	134,7	44,0
Oktober .....	83,5	99,6	76,5	94,5	129,5	143,0	40,4	91,6	104,4	81,5	98,6	125,9	138,2	41,7
November .....	83,0	96,9	76,3	93,5	133,0	146,9	39,8	90,2	105,8	79,9	97,4	123,9	135,7	44,2
December .....	84,2	101,5	76,7	96,3	132,7	145,7	42,4	90,3	106,2	80,7	96,6	121,2	132,7	45,3

N.B. : De NIS-gegevens betreffende de buitenlandse handel zijn onderhevig aan maandelijkse herzieningen, en dit gedurende 12 maanden.

<sup>1</sup> Hergroepering van de classificatie volgens grote economische categorieën (CCEC).



## VIII - 4c. — BUITENLANDSE HANDEL VAN DE BLEU : INDELING NAAR HET GEBRUIK DER PRODUKTEN<sup>1</sup>

Hoeveelheidsindexcijfers (basis 1985 = 100)

Bron : NIS; Berekeningen : NBB.

	Invoer							Uitvoer						
	Totaal	Uitrustings- goederen	Halffabrikaten	Verbruiks- goederen	Goederen niet elders gerangschikt	waarvan :		Totaal	Uitrustings- goederen	Halffabrikaten	Verbruiks- goederen	Goederen niet elders gerangschikt	waarvan :	
						wagens	motor- brandstoffen						wagens	motor- brandstoffen
1983 .....	92,6	84,3	92,7	92,3	107,1	97,5	105,1	91,9	84,3	91,8	88,4	103,5	98,5	116,3
1984 .....	97,2	95,1	97,5	96,8	98,5	98,6	109,8	96,6	90,7	97,9	95,4	94,8	89,8	105,9
1985 .....	100,0	100,0	100,0	100,0	100,0	100,0	100,0	100,0	100,0	100,0	100,0	100,0	100,0	100,0
1986 .....	106,0	113,1	105,2	108,6	102,4	116,1	79,2	104,5	104,6	103,7	105,7	108,9	109,4	135,6
1987 .....	113,7	128,0	111,3	120,3	103,8	120,5	83,5	110,9	111,3	110,2	113,2	113,7	117,1	115,8
1988 .....	121,1	137,6	122,8	114,2	98,0	118,8	84,7	116,6	112,3	124,2	101,0	109,8	113,1	126,0
1989 .....	129,1	153,3	127,1	133,1	111,1	132,8	115,9	126,1	125,0	130,6	123,0	115,9	118,4	160,7
1990 .....	136,6	165,2	132,2	147,8	120,2	144,3	127,8	129,7	128,5	131,9	132,5	122,3	127,1	148,9
1991 .....	141,9	172,4	134,9	160,6	132,2	161,3	96,6	134,6	129,2	137,3	144,1	119,3	121,2	161,7
1992 .....	143,8	159,4	138,9	168,9	115,3	139,4	101,9	135,3	122,3	138,2	149,0	118,2	118,4	197,4
1990 December .....	122,3	154,1	116,0	135,7	118,3	139,1	141,2	115,9	130,9	111,5	125,0	117,9	123,2	134,4
1991 Januari .....	151,7	153,4	151,4	164,7	121,9	148,1	116,0	143,0	135,9	146,2	146,5	135,2	139,1	168,5
Februari .....	133,9	152,5	129,0	148,6	128,5	159,4	70,7	126,7	116,6	130,0	130,1	119,5	124,0	141,8
Maart .....	148,9	170,0	139,8	173,2	139,6	165,2	79,7	142,4	131,3	144,0	148,6	137,6	142,8	141,2
April .....	146,0	183,3	139,5	157,6	141,6	174,2	81,1	134,0	145,5	143,5	144,3	127,5	130,5	177,1
Mei .....	141,8	171,9	138,0	151,5	120,8	148,3	82,9	134,2	137,2	135,9	138,7	123,9	126,0	179,5
Juni .....	142,1	173,0	134,6	147,5	173,3	215,7	96,0	137,3	135,2	137,0	143,3	137,3	140,4	169,5
Juli .....	134,3	180,4	119,7	159,9	168,6	209,1	104,5	131,4	126,0	135,4	137,7	115,1	116,8	195,8
Augustus .....	121,7	142,9	115,8	146,5	94,3	112,2	93,2	99,2	84,0	105,0	117,0	64,0	58,5	199,0
September .....	144,9	168,8	139,1	167,7	118,3	142,6	105,5	141,9	134,2	145,5	152,3	122,5	126,6	119,6
Oktober .....	153,6	190,3	144,6	181,7	132,9	161,0	105,6	154,3	148,3	156,7	171,3	131,1	133,0	125,6
November .....	137,5	161,2	132,1	156,5	117,5	141,9	115,8	130,7	125,9	132,7	147,7	107,3	106,5	162,1
December .....	133,2	171,4	124,6	152,6	128,0	156,1	106,8	122,1	117,0	120,9	140,9	109,5	110,4	154,3
1992 Januari .....	146,5	152,1	142,6	165,6	136,3	166,2	96,0	135,7	115,2	139,3	146,4	124,9	124,8	223,6
Februari .....	141,5	163,7	133,2	167,5	137,5	170,0	91,7	129,8	115,3	131,3	141,5	122,4	125,6	153,0
Maart .....	163,0	182,3	157,4	189,1	134,2	163,1	93,8	146,8	135,0	147,8	155,9	142,6	146,2	205,2
April .....	148,1	167,2	142,9	163,3	144,4	177,3	106,6	138,7	128,1	139,6	147,9	134,4	135,0	191,8
Mei .....	131,4	142,3	127,4	147,2	121,6	147,7	102,2	127,7	120,0	128,3	136,2	123,9	127,1	217,7
Juni .....	148,5	170,5	144,0	165,2	128,1	157,1	79,1	146,1	134,6	149,6	155,7	131,6	132,7	200,0
Juli .....	133,1	140,3	128,2	165,6	95,3	111,8	115,2	131,0	115,5	140,8	138,4	96,5	94,7	192,2
Augustus .....	121,6	119,0	120,5	146,7	76,1	88,2	114,4	99,6	84,3	104,8	124,9	58,7	52,0	237,3
September .....	146,7	144,1	142,6	182,1	106,8	128,4	104,7	142,5	117,8	148,0	157,7	120,6	121,9	171,3
Oktober .....	144,3	148,7	140,1	175,4	107,5	128,0	113,2	147,9	140,6	146,8	171,2	130,9	132,1	153,6
November .....	136,4	151,4	133,4	159,0	94,9	114,0	100,7	133,7	123,5	136,0	147,9	116,7	120,2	177,1
December .....	142,7	179,8	135,8	170,7	99,3	118,6	100,6	130,7	117,7	131,4	150,5	114,2	108,6	241,3

N.B. : De NIS-gegevens betreffende de buitenlandse handel zijn onderhevig aan maandelijkse herzieningen, en dit gedurende 12 maanden.

<sup>1</sup> Hergroepering van de classificatie volgens grote economische categorieën (CGEC).

## VIII - 5. — GEOGRAFISCHE SPREIDING VAN DE BUITENLANDSE HANDEL VAN DE BLEU

Miljarden franken

	Duitsland <sup>1</sup>			Frankrijk			Nederland			Italië		
	Invoer	Uitvoer	Saldo	Invoer	Uitvoer	Saldo	Invoer	Uitvoer	Saldo	Invoer	Uitvoer	Saldo
1983 .....	588,9	565,9	-23,0	396,3	483,0	86,7	511,8	377,5	-134,3	103,6	123,8	20,2
1984 .....	644,2	593,9	-50,3	467,3	552,4	85,1	600,5	416,6	-183,9	114,4	153,8	39,4
1985 .....	704,9	592,5	-112,4	498,9	600,6	101,7	614,6	451,0	-163,6	118,2	172,3	54,1
1986 .....	717,2	611,1	-106,1	485,7	614,8	129,1	547,6	461,1	-86,5	130,0	179,1	49,1
1987 .....	762,9	619,4	-143,5	487,8	633,9	146,1	533,4	466,0	-67,4	132,4	197,5	65,1
1988 .....	836,5	662,9	-173,6	522,2	675,5	153,3	602,5	498,0	-104,5	144,4	210,4	66,0
1989 .....	920,3	750,1	-170,2	578,4	806,8	228,4	684,6	540,1	-144,5	164,1	251,0	86,9
1990 .....	962,5	840,9	-121,6	635,6	797,9	162,3	702,1	537,6	-164,5	180,9	258,3	77,4
1991 .....	968,6	955,3	-13,3	648,8	766,7	117,9	709,2	551,1	-158,1	186,6	243,2	56,6
1992 .....	961,6	906,9	-54,7	662,6	764,0	101,4	704,7	544,2	-160,5	180,8	233,7	52,9
1990 December .....	73,3	66,3	-7,0	48,0	55,3	7,3	51,6	37,8	-13,8	14,9	19,4	4,5
1991 Januari .....	82,7	93,1	10,4	59,7	73,1	13,4	64,1	47,4	-16,7	15,7	25,3	9,6
Februari .....	78,3	79,3	1,0	52,8	61,4	8,6	55,0	44,4	-10,6	15,8	20,4	4,6
Maart .....	83,6	88,1	4,5	54,6	67,1	12,5	69,3	49,5	-19,8	16,3	22,4	6,1
April .....	80,9	89,0	8,1	56,8	69,5	12,7	57,8	47,2	-10,6	15,4	22,5	7,1
Mei .....	76,9	81,1	4,2	51,6	62,1	10,5	59,0	45,7	-13,3	14,6	20,3	5,7
Juni .....	89,0	84,7	-4,3	56,0	66,0	10,0	55,9	48,2	-7,7	14,8	19,1	4,3
Juli .....	81,8	78,3	-3,5	55,1	64,2	9,1	52,4	40,4	-12,0	18,3	16,8	-1,5
Augustus .....	67,1	56,4	-10,7	39,9	42,1	2,2	54,8	38,9	-15,9	13,8	9,7	-4,1
September .....	82,9	78,1	-4,8	56,6	67,0	10,4	61,6	47,5	-14,1	15,3	21,8	6,5
Oktober .....	88,0	85,3	-2,7	59,3	72,4	13,1	66,1	54,2	-11,9	16,7	24,2	7,5
November .....	80,2	74,0	-6,2	53,0	62,7	9,7	59,3	46,4	-12,9	14,5	21,8	7,3
December .....	77,1	67,9	-9,2	53,3	59,1	5,8	54,1	41,3	-12,8	15,4	18,8	3,4
1992 Januari .....	83,5	84,3	0,8	58,0	67,3	9,3	62,2	46,0	-16,2	14,2	21,1	6,9
Februari .....	84,6	76,9	-7,7	57,7	62,5	4,8	60,8	45,4	-15,4	17,0	21,1	4,1
Maart .....	96,0	85,2	-10,8	64,1	72,3	8,2	66,7	50,6	-16,1	18,4	23,6	5,2
April .....	87,7	80,9	-6,8	60,4	66,0	5,6	62,5	47,1	-15,4	16,0	22,1	6,1
Mei .....	78,8	72,7	-6,1	50,5	61,8	11,3	54,4	45,0	-9,4	13,4	19,7	6,3
Juni .....	82,9	85,2	2,3	59,0	68,8	9,8	57,3	49,3	-8,0	16,5	21,5	5,0
Juli .....	68,7	70,7	2,0	50,0	59,3	9,3	54,1	42,1	-12,0	16,5	17,3	0,8
Augustus .....	64,5	57,2	-7,3	41,7	45,9	4,2	50,2	36,5	-13,7	12,8	11,3	-1,5
September .....	80,8	76,1	-4,7	57,0	68,9	11,9	64,2	49,0	-15,2	14,2	20,5	6,3
Oktober .....	82,3	84,1	1,8	58,2	70,1	11,9	59,7	48,3	-11,4	14,1	20,9	6,8
November .....	74,7	73,4	-1,3	52,3	60,2	7,9	56,9	43,0	-13,9	13,4	17,8	4,4
December .....	77,0	60,2	-16,8	53,7	60,8	7,1	55,8	41,9	-13,9	14,3	16,9	2,6

<sup>1</sup> Het betreft voor de gehele periode het grondgebied dat tot stand kwam na de eenmaking van Oost- en West-Duitsland.

VIII - 5. — GEOGRAFISCHE SPREIDING VAN DE BUITENLANDSE HANDEL VAN DE BLEU (vervolg 1)

Miljarden franken

	Verenigd Koninkrijk			Spanje			Andere EEG-landen <sup>2</sup>			EEG		
	Invoer	Uitvoer	Saldo	Invoer	Uitvoer	Saldo	Invoer	Uitvoer	Saldo	Invoer	Uitvoer	Saldo
1983 .....	243,6	261,2	17,6	31,0	26,8	-4,2	41,7	60,9	19,2	1.910,3	1.893,6	-16,7
1984 .....	279,9	296,4	16,5	36,6	25,0	-11,6	46,9	63,6	16,7	2.182,1	2.097,4	-84,7
1985 .....	295,7	309,9	14,2	37,8	31,3	-6,5	53,8	74,3	20,5	2.314,5	2.228,1	-86,4
1986 .....	255,8	267,1	11,3	34,7	41,9	7,2	53,0	73,9	20,9	2.216,0	2.243,8	27,8
1987 .....	244,3	261,0	16,7	37,1	57,1	20,0	57,9	72,7	14,8	2.248,7	2.302,8	54,1
1988 .....	259,0	315,5	56,5	51,3	72,9	21,6	67,7	81,1	13,4	2.476,3	2.510,6	34,3
1989 .....	306,0	370,2	64,2	54,9	92,0	37,1	71,6	97,5	25,9	2.771,7	2.902,2	130,5
1990 .....	331,9	342,2	10,3	54,0	90,8	36,8	70,1	101,6	31,5	2.931,8	2.964,9	33,1
1991 .....	344,2	311,2	-33,0	62,5	99,8	37,3	76,7	99,9	23,2	2.996,7	3.027,1	30,4
1992 .....	309,7	311,4	1,7	64,4	108,9	44,4	74,9	104,7	29,8	2.958,8	2.973,8	15,0
1990 December .....	26,5	22,3	-4,2	4,8	6,5	1,7	5,8	7,1	1,3	225,0	214,7	-10,3
1991 Januari .....	33,3	30,7	-2,6	4,9	8,2	3,3	6,8	9,0	2,2	267,2	286,8	19,6
Februari .....	28,2	26,8	-1,4	4,7	7,0	2,3	6,5	7,5	1,0	241,4	246,8	5,4
Maart .....	28,5	26,5	-2,0	4,9	8,4	3,5	6,7	8,6	1,9	263,9	270,6	6,7
April .....	30,9	26,1	-4,8	5,1	8,7	3,6	6,6	8,4	1,8	253,6	271,5	17,9
Mei .....	31,4	25,8	-5,6	5,9	8,3	2,4	5,9	8,7	2,8	245,2	252,0	6,8
Juni .....	28,7	25,3	-3,4	5,8	8,4	2,6	5,8	8,6	2,8	256,0	260,2	4,2
Juli .....	25,4	26,1	0,7	6,0	8,5	2,5	6,2	8,0	1,8	245,1	242,2	-2,9
Augustus .....	23,8	21,1	-2,7	3,1	6,0	2,9	5,2	6,8	1,6	207,6	181,0	-26,6
September .....	28,6	26,3	-2,3	4,8	8,9	4,1	7,0	8,9	1,9	256,9	258,0	1,7
Oktober .....	33,9	28,9	-5,0	5,3	11,0	5,7	7,0	9,8	2,8	276,2	285,9	9,7
November .....	26,7	25,4	-1,3	5,8	8,9	3,1	6,5	8,2	1,7	246,0	247,3	1,3
December .....	24,9	22,1	-2,7	6,2	7,6	1,4	6,6	7,3	0,7	237,5	224,2	-13,3
1992 Januari .....	27,1	26,9	-0,2	6,1	8,4	2,3	6,2	8,6	2,4	257,2	262,6	5,4
Februari .....	26,0	25,6	-0,4	5,8	8,7	2,9	6,0	8,6	2,6	257,8	248,8	-9,0
Maart .....	33,8	28,2	-5,6	6,1	10,8	4,7	7,0	9,7	2,7	292,1	280,2	-11,9
April .....	30,1	26,4	-3,7	6,0	10,7	4,7	6,2	9,6	3,4	268,9	262,6	-6,3
Mei .....	23,7	30,5	6,8	4,6	10,1	5,5	5,9	8,8	2,9	231,3	248,7	17,4
Juni .....	28,5	29,7	1,2	6,0	11,2	5,2	6,9	8,5	1,6	257,2	274,1	16,9
Juli .....	22,8	26,2	3,4	4,6	8,8	4,2	6,3	8,2	1,9	223,0	232,5	9,5
Augustus .....	22,2	19,9	-2,3	3,5	5,6	2,1	5,1	7,0	1,9	200,0	183,2	-16,8
September .....	24,3	27,0	2,7	4,2	10,3	6,1	6,4	9,6	3,2	251,1	261,5	10,4
Oktober .....	24,4	27,8	3,4	5,1	8,6	3,5	6,6	9,7	3,1	250,3	269,5	19,2
November .....	22,5	22,7	0,2	5,2	8,2	3,0	5,5	8,3	2,8	230,5	233,7	3,2
December .....	24,4	20,7	-3,7	7,2	7,7	0,5	6,9	8,1	1,2	239,3	216,3	-23,0

<sup>2</sup> Denemarken, Griekenland, Ierland en Portugal.

**VIII - 5. — GEOGRAFISCHE SPREIDING VAN DE BUITENLANDSE HANDEL VAN DE BLEU (vervolg 2)**

Miljarden franken

	Verenigde Staten van Amerika			Japan			EVA <sup>3</sup>			Andere OESO-landen <sup>4</sup>		
	Invoer	Uitvoer	Saldo	Invoer	Uitvoer	Saldo	Invoer	Uitvoer	Saldo	Invoer	Uitvoer	Saldo
1983 .....	180,7	136,4	-44,3	59,4	18,9	-40,5	178,1	162,7	-15,4	32,7	26,5	-6,2
1984 .....	192,4	181,4	-11,0	67,2	24,8	-42,4	176,2	180,9	4,7	39,1	39,8	0,7
1985 .....	187,9	200,8	12,9	70,3	25,6	-44,7	203,6	188,2	-15,4	42,2	47,6	5,4
1986 .....	154,7	162,6	7,9	84,8	28,3	-56,5	184,3	191,8	7,5	35,9	42,8	6,9
1987 .....	147,6	161,3	13,7	83,0	31,7	-51,3	188,2	184,8	-3,4	42,5	44,5	2,0
1988 .....	150,5	168,3	17,8	77,1	39,8	-37,3	197,4	203,9	6,5	51,0	43,3	-7,7
1989 .....	183,3	189,8	6,5	88,2	51,5	-36,7	225,0	238,9	13,9	61,7	49,1	-12,6
1990 .....	182,2	170,3	-11,9	83,8	52,6	-31,2	246,9	228,6	-18,3	50,8	46,5	-4,3
1991 .....	197,7	151,2	-46,5	88,9	47,6	-41,3	265,8	227,0	-38,8	47,6	42,6	-5,0
1992 .....	177,0	153,0	-24,0	89,8	41,0	-48,8	248,9	233,2	-15,1	43,2	40,7	-2,5
1990 December .....	12,7	11,2	-1,5	5,1	3,2	-1,9	23,4	15,5	-7,9	3,2	3,9	0,7
1991 Januari .....	17,5	12,0	-5,5	6,8	3,8	-3,0	26,4	20,7	-5,7	4,5	3,5	-1,0
Februari .....	14,7	10,6	-4,1	5,9	4,1	-1,8	22,5	16,6	-5,9	3,6	3,3	-0,3
Maart .....	18,9	13,9	-5,0	9,1	4,5	-4,6	23,2	19,8	-3,4	3,7	3,5	-0,2
April .....	17,6	12,9	-4,7	9,3	3,6	-5,7	22,9	19,8	-3,1	3,5	3,8	0,3
Mei .....	20,0	12,9	-7,1	7,7	4,0	-3,7	21,4	20,5	-0,9	3,5	3,7	0,2
Juni .....	15,2	12,5	-2,7	8,0	4,1	-3,9	21,0	19,2	-1,8	4,4	3,5	-0,9
Juli .....	14,8	15,3	0,5	7,6	5,3	-2,3	17,1	17,8	0,7	3,7	4,0	0,3
Augustus .....	15,9	7,9	-8,0	6,6	2,4	-4,2	18,0	14,2	-3,8	3,9	2,8	-1,1
September .....	17,4	13,0	-4,4	7,7	4,7	-3,0	24,3	20,4	-3,9	4,5	3,8	-0,7
Oktober .....	17,3	16,4	-0,9	8,3	4,2	-4,1	23,3	21,5	-1,8	3,9	4,0	0,1
November .....	13,9	13,2	-0,7	6,0	3,9	-2,1	23,6	18,3	-5,3	4,2	3,5	-0,7
December .....	14,4	10,7	-3,7	5,9	3,1	-2,8	22,1	18,1	-4,0	4,2	3,2	-1,0
1992 Januari .....	14,2	10,9	-3,3	7,6	3,1	-4,5	21,5	19,2	-2,3	3,7	3,2	-0,5
Februari .....	15,7	10,0	-5,7	7,2	4,0	-3,2	20,2	18,1	-2,1	3,2	3,1	-0,1
Maart .....	18,0	13,5	-4,5	8,3	4,1	-4,2	25,6	23,0	-2,6	4,5	3,4	-1,1
April .....	14,9	12,3	-2,6	9,0	3,4	-5,6	19,9	19,4	-0,5	3,7	3,2	-0,5
Mei .....	14,5	13,2	-1,3	8,8	3,3	-5,5	20,1	17,6	-2,5	3,6	3,2	-0,4
Juni .....	16,2	13,1	-3,1	8,2	3,5	-4,7	21,8	21,9	0,1	3,9	3,5	-0,4
Juli .....	13,2	14,5	1,3	6,7	3,9	-2,8	16,2	16,8	0,6	3,8	3,4	-0,4
Augustus .....	12,1	8,9	-3,2	6,8	2,0	-4,8	18,9	14,0	-4,9	3,6	2,3	-1,3
September .....	14,7	15,2	0,5	7,9	4,0	-3,9	23,0	21,8	-1,2	3,5	3,9	0,4
Oktober .....	14,9	14,4	-0,5	6,9	3,4	-3,5	20,0	23,5	3,5	3,1	3,6	0,5
November .....	13,4	13,8	0,4	6,2	3,4	-2,8	19,2	18,7	-0,5	3,6	3,7	0,1
December .....	15,2	13,1	-2,1	6,3	2,9	-3,4	21,9	19,3	-2,6	3,1	4,1	1,0

<sup>3</sup> Finland, IJsland, Noorwegen, Oostenrijk, Zweden en Zwitserland.

<sup>4</sup> Australië, Canada, Nieuw-Zeeland en Turkije.

VIII - 5. — GEOGRAFISCHE SPREIDING VAN DE BUITENLANDSE HANDEL VAN DE BLEU (vervolg 3)

Miljarden franken

	OESO			Centraal-, Oost-Europa en GOS <sup>5</sup>			OPEC <sup>6</sup>			Andere		
	Invoer	Uitvoer	Saldo	Invoer	Uitvoer	Saldo	Invoer	Uitvoer	Saldo	Invoer	Uitvoer	Saldo
1983 .....	2.367,8	2.243,6	-124,2	86,9	56,4	-30,5	149,3	106,3	-43,0	216,8	245,0	28,2
1984 .....	2.664,7	2.528,5	-136,2	126,1	56,5	-69,6	133,6	110,6	-23,0	271,4	296,5	25,1
1985 .....	2.827,9	2.694,0	-133,9	94,1	67,0	-27,1	108,6	101,3	-7,3	287,2	305,3	18,1
1986 .....	2.683,7	2.674,7	-9,0	65,1	48,1	-17,0	82,1	71,5	-10,6	234,4	276,1	41,7
1987 .....	2.717,1	2.729,9	12,8	65,7	41,0	-24,7	80,3	55,3	-25,0	247,0	273,9	26,9
1988 .....	2.959,6	2.971,6	12,0	65,8	43,7	-22,1	85,6	55,7	-29,9	282,6	311,4	28,8
1989 .....	3.338,0	3.436,8	98,8	68,5	51,9	-16,6	116,1	65,0	-51,1	361,3	389,3	28,0
1990 .....	3.500,8	3.467,4	-33,4	74,9	43,7	-31,2	110,0	71,0	-39,0	325,8	362,4	36,6
1991 .....	3.596,6	3.495,4	-101,2	73,5	58,0	-15,5	122,7	85,5	-37,2	323,4	384,4	61,0
1992 .....	3.517,1	3.441,8	-75,3	71,2	61,6	-9,6	106,6	85,2	-21,5	328,4	381,4	53,0
1990 December .....	269,4	248,6	-20,8	4,8	4,4	-0,4	11,6	5,9	-5,7	22,8	30,0	7,2
1991 Januari .....	322,4	326,8	4,4	9,0	4,5	-4,5	14,1	6,3	-7,8	28,7	28,1	-0,6
Februari .....	288,0	281,4	-6,6	5,7	4,2	-1,5	10,5	5,2	-5,3	22,8	29,2	6,4
Maart .....	318,9	312,3	-6,6	5,7	5,2	-0,5	8,4	5,9	-2,5	25,7	33,4	7,7
April .....	306,8	311,7	4,9	6,5	5,8	-0,7	10,6	6,7	-3,9	28,5	28,2	-0,3
Mei .....	297,8	293,0	-4,8	6,3	5,3	-1,0	11,7	7,9	-3,8	29,4	33,5	4,1
Juni .....	304,5	299,4	-5,1	5,2	4,8	-0,4	9,3	7,8	-1,5	28,2	32,0	3,8
Juli .....	288,4	284,6	-3,8	5,8	5,3	-0,5	10,9	7,3	-3,6	27,6	34,6	7,0
Augustus .....	251,9	208,3	-43,6	5,0	3,9	-1,1	10,0	5,6	-4,4	27,0	26,1	-0,9
September .....	310,8	300,6	-10,2	5,9	4,7	-1,2	9,7	6,7	-3,0	28,0	35,4	7,4
Oktober .....	329,1	332,0	2,9	5,8	5,1	-0,7	8,8	9,6	0,8	27,7	37,5	9,8
November .....	293,8	286,1	-7,7	6,8	4,6	-2,2	8,4	7,9	-0,5	25,9	32,7	6,8
December .....	284,1	259,3	-24,8	5,9	4,6	-1,3	10,3	8,7	-1,6	23,9	33,9	10,0
1992 Januari .....	304,3	299,2	-5,1	5,5	4,3	-1,2	9,1	7,4	-1,7	27,8	27,4	-0,4
Februari .....	304,1	284,0	-20,1	5,7	4,4	-1,3	6,8	6,8	0,0	27,7	29,8	2,1
Maart .....	348,5	324,1	-24,4	6,9	5,5	-1,4	9,5	7,9	-1,6	31,5	32,0	0,5
April .....	316,4	300,9	-15,5	6,2	5,4	-0,8	6,7	8,0	1,3	26,9	34,5	7,6
Mei .....	278,2	286,1	7,9	4,8	4,9	0,1	8,0	4,8	-3,2	26,8	29,4	2,6
Juni .....	307,3	316,2	8,9	6,0	5,9	-0,1	10,4	6,7	-3,7	31,3	35,1	3,8
Juli .....	262,9	271,1	8,2	6,1	5,4	-0,7	10,4	7,0	-3,4	27,9	34,2	6,3
Augustus .....	241,4	210,4	-31,0	5,2	4,2	-1,0	8,4	5,2	-3,2	24,1	22,3	-1,8
September .....	300,2	306,4	6,2	7,2	5,0	-2,2	8,0	6,9	-1,1	26,7	33,3	6,6
Oktober .....	295,1	314,5	19,4	4,8	5,6	0,8	7,8	8,3	0,5	25,3	29,3	4,0
November .....	272,8	273,4	0,6	5,4	5,1	-0,3	10,5	7,1	-3,4	24,4	32,9	8,5
December .....	285,8	255,6	-30,2	7,4	5,8	-1,6	11,1	8,9	-2,2	28,0	41,3	13,3

<sup>5</sup> Albanië, Bosnië-Herzegowina, Bulgarije, Estland, het Gemeenbest der Onafhankelijke Staten, Georgië, Hongarije, Joegoslavië, Kroatië, Letland, Litouwen, Polen, Roemenië, Slovakije, Slovenië, Tsjechië.

<sup>6</sup> Algerije, Ecuador, Gabon, Indonesië, Irak, Iran, Katar, Koeweit, Libië, Nigeria, Saoedi-Arabië, Venezuela en de Verenigde Arabische Emiraten.

Bibliografische referenties: - Tijdschrift van de NBB, augustus-september 1989 en september 1991.

- Statistieken over de Buitenlandse Handel (NIS).

- Statistieken over de Buitenlandse Handel: uitgebreide tabellen (NIS).

- Weekbericht (NIS).

- Buitenlandse handel, maandelijkse statistieken (Eurostat).

- Monthly Statistics of Foreign Trade (OESO).

- Foreign Trade by Commodities (OESO).

- Direction of Trade Statistics (IMF).

- International Trade Statistics Yearbook (VN).

## IX. — BETALINGSBALANS VAN DE BELGISCH-LUXEMBURGSE ECONOMISCHE UNIE

### 1. — ALGEMENE BETALINGSBALANS OP TRANSACTIEBASIS

Jaarcijfers — (miljarden franken)

	1991	1992	1993	*1994		
				Ontvangsten	Uitgaven	Saldo
<b>Lopend verkeer</b> .....	<b>+ 167,5</b>	<b>+ 211,9</b>	<b>+ 391,8</b>	<b>8.457,0</b>	<b>8.046,8</b>	<b>+ 410,2</b>
1. Goederen en diensten .....	+ 131,9	+ 205,4	+ 319,2	5.334,5	4.982,5	+ 352,0
1.1 Goederen .....	+ 65,7	+ 113,5	+ 204,0	3.975,0	3.754,2	+ 220,9
1.11 Uitvoer en invoer .....	- 9,5	+ 43,4	+ 128,5	3.877,5	3.737,0	+ 140,5
1.12 Loonwerk .....	+ 75,2	+ 70,1	+ 75,5	97,6	17,2	+ 80,4
1.2 Diensten .....	+ 66,2	+ 91,9	+ 115,2	1.359,5	1.228,3	+ 131,2
1.21 Vracht- en verzekeringskosten voor goederenvervoer en andere vervoerkosten .....	+ 36,9	+ 48,6	+ 53,7	355,8	286,7	+ 69,0
1.22 Reisverkeer .....	- 66,8	- 82,4	- 79,3	171,2	257,1	- 85,8
1.23 Financiële diensten <sup>1</sup> .....	+ 38,7	+ 43,5	+ 70,7	318,0	256,3	+ 61,7
1.24 Driehoekshandel (netto) .....	+ 25,6	+ 43,4	+ 27,3	23,0	-	+ 23,0
1.25 Niet elders vermelde overheidstransacties .....	+ 45,7	+ 51,7	+ 56,1	78,7	25,0	+ 53,7
1.26 Overige diensten .....	- 13,9	- 13,1	- 13,4	412,8	403,3	+ 9,5
2. Inkomens .....	+ 111,1	+ 93,9	+ 169,5	2.965,4	2.789,6	+ 175,8
2.1 Arbeidsinkomens .....	+ 63,0	+ 65,2	+ 66,0	109,7	47,0	+ 62,7
2.2 Inkomens uit beleggingen en investeringen .....	+ 48,1	+ 28,7	+ 103,5	2.855,7	2.742,6	+ 113,1
3. Overdrachten .....	- 75,5	- 87,3	- 96,9	157,0	274,7	- 117,6
3.1 Particuliere overdrachten .....	- 15,0	- 22,7	- 26,6	85,8	119,5	- 33,7
3.2 Overheidsoverdrachten .....	- 60,6	- 64,6	- 70,2	71,2	155,2	- 83,9
<b>Kapitaalverkeer<sup>2</sup></b> .....	<b>- 167,5</b>	<b>- 211,9</b>	<b>- 391,8</b>	<b>-</b>	<b>-</b>	<b>- 410,2</b>
4. Kapitaalverkeer van de overheid .....	+ 63,9	- 112,5	+ 361,5	2.335,1	2.509,2	- 174,1
4.1 Staat .....	+ 69,2	- 108,9	+ 362,5	2.332,2	2.505,3	- 173,1
4.11 Verplichtingen .....	+ 83,6	- 91,7	+ 390,4	2.072,1	2.235,5	- 163,4
4.12 Tegoeden .....	- 14,4	- 17,2	- 27,8	260,1	269,8	- 9,8
4.2 Andere overheid .....	- 5,3	- 3,7	- 1,1	2,9	3,9	- 1,0
5. Kapitaalverkeer van de ondernemingen <sup>3</sup> en particulieren ..	+ 419,5	+ 405,1	+ 164,6	1.376,3	1.634,9	- 258,6
5.1 Handelskredieten (nettocijfers) .....	- 7,5	- 9,1	+ 27,0	-	13,4	- 13,4
5.2 Overige .....	+ 427,0	+ 414,2	+ 137,6	1.376,3	1.621,5	- 245,2
5.21 Belgisch-Luxemburgse investeringen en beleggingen in het buitenland .....	-1.117,1	-2.372,8	-2.340,4	61,2	1.565,0	-1.503,8
5.211 Effecten (nettocijfers) .....	-1.014,6	-2.003,9	-2.004,0	-	1.372,9	-1.372,9
5.212 Directe investeringen .....	- 211,0	- 356,8	- 132,7	51,5	134,9	- 83,4
5.213 Onroerende goederen .....	- 3,6	- 8,2	- 10,6	9,6	17,3	- 7,7
5.214 Overige (nettocijfers) .....	+ 112,2	- 3,9	- 193,1	-	39,9	- 39,9
5.22 Buitenlandse investeringen en beleggingen in de BLEU .....	+1.544,1	+2.787,0	+2.478,0	1.315,2	56,5	+1.258,7
5.221 Effecten (nettocijfers) .....	+ 921,3	+1.884,2	+1.726,9	597,3	-	+ 597,3
5.222 Directe investeringen .....	+ 304,7	+ 352,2	+ 361,4	346,4	48,7	+ 297,7
5.223 Onroerende goederen .....	+ 12,7	+ 11,0	+ 10,7	16,9	7,8	+ 9,1
5.224 Overige (nettocijfers) .....	+ 305,4	+ 539,5	+ 378,9	354,5	-	+ 354,5
6. Mutatie van het netto buitenlandse actief van de ingezeten kredietinstellingen .....	- 608,8	- 543,6	- 970,6	-	-	+ 108,7
6.1 Belgische en Luxemburgse franken .....	- 185,3	+ 84,7	- 167,0	-	-	+ 180,5
6.2 Buitenlandse valuta's .....	- 423,5	- 628,3	- 803,6	-	-	- 71,9
7. Vergissingen en weglatingen (netto) <sup>4</sup> .....	- 24,6	+ 59,0	- 21,8	-	76,2	- 76,2
8. Mutatie in de netto deviezenreserves van de NBB <sup>5</sup> .....	- 17,5	- 19,9	+ 74,5	-	-	- 10,0
p.m. Mutatie van de bijzondere trekkingsrechten voortvloeiend uit toewijzingen .....	-	-	-	-	-	-

N.B. Voor de methodologie van de betalingsbalans van de Belgisch-Luxemburgse Economische Unie wordt verwezen naar de « Bibliografische referenties ».

<sup>1</sup> Inclusief de verzekeringen, andere dan voor goederenvervoer.

<sup>2</sup> Teken - : kapitaaluitvoer.

<sup>3</sup> Met uitzondering van de ingezeten kredietinstellingen.

<sup>4</sup> Inclusief de tegenpost van monetisatie of demonetisatie van goud.

<sup>5</sup> Teken - : vermeerdering van de reserves.

IX - 2. — ALGEMENE BETALINGSBALANS OP TRANSACTIEBASIS

Saldi per kwartaal

(miljarden franken)

	1992		1993				*1994			
	4 <sup>e</sup> kwartaal	1 <sup>e</sup> kwartaal	2 <sup>e</sup> kwartaal	3 <sup>e</sup> kwartaal	4 <sup>e</sup> kwartaal	1 <sup>e</sup> kwartaal	2 <sup>e</sup> kwartaal	3 <sup>e</sup> kwartaal	4 <sup>e</sup> kwartaal	
<b>Lopend verkeer</b> .....	+ 89,9	+ 86,0	+ 63,9	+ 109,8	+ 132,0	+ 91,0	+ 106,0	+ 97,3	+ 116,0	
1. Goederen en diensten .....	+ 89,9	+ 48,9	+ 82,6	+ 73,9	+ 113,8	+ 77,9	+ 107,5	+ 71,2	+ 95,5	
1.1 Goederen .....	+ 41,3	+ 20,2	+ 55,6	+ 56,1	+ 72,1	+ 31,1	+ 65,8	+ 57,4	+ 66,6	
1.11 Uitvoer en invoer .....	+ 23,0	+ 2,8	+ 33,0	+ 40,8	+ 51,9	+ 17,2	+ 40,1	+ 38,9	+ 44,4	
1.12 Loonwerk .....	+ 18,2	+ 17,4	+ 22,6	+ 15,3	+ 20,2	+ 14,0	+ 25,7	+ 18,5	+ 22,2	
1.2 Diensten .....	+ 48,6	+ 28,8	+ 26,9	+ 17,8	+ 41,7	+ 46,8	+ 41,7	+ 13,8	+ 28,9	
1.21 Vracht- en verzekeringskosten voor goederenvervoer en andere vervoerkosten ..	+ 13,8	+ 13,8	+ 13,1	+ 12,2	+ 14,7	+ 16,3	+ 17,9	+ 17,4	+ 17,4	
1.22 Reisverkeer .....	- 11,7	- 16,2	- 17,6	- 34,2	- 11,3	- 13,6	- 24,0	- 37,5	- 10,6	
1.23 Financiële diensten <sup>1</sup> .....	+ 15,2	+ 24,6	+ 15,5	+ 17,4	+ 13,2	+ 25,3	+ 17,0	+ 11,2	+ 8,2	
1.24 Driehoekshandel .....	+ 21,9	- 3,3	+ 4,3	+ 6,4	+ 19,9	+ 6,6	+ 8,6	+ 5,5	+ 2,3	
1.25 Niet elders vermelde overheidstransacties	+ 14,3	+ 13,5	+ 13,5	+ 14,3	+ 14,8	+ 13,9	+ 13,5	+ 12,9	+ 13,4	
1.26 Overige diensten .....	- 4,9	- 3,6	- 1,9	+ 1,8	- 9,7	- 1,8	+ 8,6	+ 4,3	- 1,6	
2. Inkomens .....	+ 17,5	+ 59,8	+ 8,7	+ 59,8	+ 41,3	+ 48,9	+ 22,3	+ 57,7	+ 46,9	
2.1 Arbeidsinkomens .....	+ 16,3	+ 17,0	+ 14,9	+ 16,2	+ 17,8	+ 15,7	+ 15,9	+ 15,7	+ 15,4	
2.2 Inkomens uit beleggingen en investeringen ...	+ 1,2	+ 42,7	- 6,3	+ 43,5	+ 23,5	+ 33,1	+ 6,4	+ 42,0	+ 31,5	
3. Overdrachten .....	- 17,5	- 22,7	- 27,3	- 23,9	- 23,0	- 35,8	- 23,8	- 31,6	- 26,5	
3.1 Particuliere overdrachten .....	- 4,6	- 4,2	- 9,0	- 6,3	- 7,2	- 7,3	- 4,2	- 13,0	- 9,2	
3.2 Overheidsoverdrachten .....	- 12,9	- 18,5	- 18,4	- 17,6	- 15,8	- 28,4	- 19,6	- 18,6	- 17,2	
<b>Kapitaalverkeer<sup>2</sup></b> .....	- 89,9	- 86,0	- 63,9	- 109,8	- 132,0	- 91,0	- 106,0	- 97,3	- 116,0	
4. Kapitaalverkeer van de overheid .....	- 46,4	- 34,3	- 18,6	+ 195,0	+ 219,3	- 17,1	- 40,6	+ 9,4	- 125,7	
4.1 Staat .....	- 45,1	- 34,5	- 19,4	+ 195,2	+ 221,3	- 17,9	- 39,4	+ 9,2	- 125,1	
4.11 Verplichtingen .....	- 33,8	- 29,1	- 10,2	+ 193,8	+ 235,8	- 16,2	- 39,6	+ 11,0	- 118,5	
4.12 Tegoeden .....	- 11,3	- 5,4	- 9,2	+ 1,4	- 14,6	- 1,7	+ 0,2	- 1,8	- 6,6	
4.2 Andere overheid .....	- 1,3	+ 0,3	+ 0,8	- 0,2	- 2,0	+ 0,7	- 1,2	+ 0,2	- 0,6	
5. Kapitaalverkeer van de ondernemingen <sup>3</sup> en particulieren	+ 79,7	- 108,6	+ 42,4	+ 201,0	+ 29,8	+ 34,3	- 119,5	- 166,1	- 7,2	
5.1 Handelskredieten .....	+ 21,0	+ 4,7	- 6,1	+ 14,4	+ 14,0	- 7,7	- 26,7	+ 13,6	+ 7,4	
5.2 Overige .....	+ 58,7	- 113,3	+ 48,5	+ 186,6	+ 15,8	- 42,0	- 92,8	- 179,7	- 14,6	
5.21 Belgisch-Luxemburgse investeringen en beleggingen in het buitenland .....	- 1.067,0	- 934,7	- 597,6	- 626,3	- 181,7	- 575,1	- 230,9	- 471,5	- 226,3	
5.211 Effecten .....	- 967,8	- 768,8	- 470,4	- 602,2	- 162,6	- 617,3	- 294,8	- 372,3	- 88,5	
5.212 Directe investeringen .....	- 104,2	- 71,7	+ 1,3	- 3,7	- 58,7	+ 1,3	+ 30,5	- 6,4	- 108,8	
5.213 Onroerende goederen .....	- 1,7	- 2,0	+ 4,8	- 1,5	- 2,3	- 1,7	- 3,3	- 0,8	- 1,9	
5.214 Overige .....	+ 6,7	- 92,3	- 123,8	- 18,8	+ 41,8	+ 42,6	+ 36,7	- 92,0	- 27,1	
5.22 Buitenlandse investeringen en beleggingen in de BLEU .....	+ 1.125,7	+ 821,4	+ 646,2	+ 812,9	+ 197,5	+ 617,1	+ 138,0	+ 291,8	+ 211,7	
5.221 Effecten .....	+ 823,5	+ 672,3	+ 516,8	+ 496,0	+ 41,9	+ 512,6	- 26,1	+ 122,0	- 11,2	
5.222 Directe investeringen .....	+ 90,7	+ 93,4	+ 78,0	+ 98,4	+ 91,6	+ 48,3	+ 19,7	+ 70,4	+ 159,4	
5.223 Onroerende goederen .....	+ 2,6	+ 0,9	+ 2,5	+ 3,3	+ 4,0	+ 2,7	+ 0,8	+ 2,2	+ 3,4	
5.224 Overige .....	+ 208,9	+ 54,8	+ 48,9	+ 215,2	+ 60,0	+ 53,5	+ 143,6	+ 97,3	+ 60,1	
6. Mutatie van het netto buitenlandse actief van de ingezetene kredietinstellingen .....	- 154,9	+ 25,5	- 54,4	- 549,3	- 392,5	- 44,2	+ 75,1	+ 71,8	+ 6,1	
6.1 Belgische en Luxemburgse franken .....	+ 31,0	+ 33,4	- 25,6	- 96,9	- 78,0	- 6,0	+ 35,3	+ 145,2	+ 6,1	
6.2 Buitenlandse valuta's .....	- 185,8	- 7,9	- 28,8	- 452,4	- 314,5	- 38,2	+ 39,7	- 73,4	0,0	
7. Vergissingen en weglatingen <sup>4</sup> .....	+ 20,2	+ 8,0	- 12,6	- 0,5	- 16,8	- 51,4	- 10,4	+ 0,3	- 14,7	
8. Mutatie in de netto deviezenreserves van de NBB <sup>5</sup>	+ 11,6	+ 23,3	- 20,8	+ 43,9	+ 28,1	- 12,4	- 10,5	- 12,6	+ 25,6	
p.m. Mutatie van de bijzondere trekkingsrechten voortvloeiend uit toewijzingen .....	-	-	-	-	-	-	-	-	-	

N.B. Voor de methodologie van de betalingsbalans van de Belgisch-Luxemburgse Economische Unie wordt verwezen naar de « Bibliografische referenties ».

<sup>1</sup> Inclusief de verzekeringen, andere dan voor goederenvervoer.

<sup>2</sup> Teken - : kapitaaluitvoer.

<sup>3</sup> Met uitzondering van de ingezetene kredietinstellingen.

<sup>4</sup> Inclusief de tegenpost van monetisatie of demonetisatie van goud.

<sup>5</sup> Teken - : vermeerdering van de reserves.

### IX - 3. — ALGEMENE BETALINGSBALANS OP TRANSACTIEBASIS

Ontvangsten en uitgaven per kwartaal

(mijarden franken)

	* 1994					
	3 <sup>e</sup> kwartaal			4 <sup>e</sup> kwartaal		
	Ontvangsten	Uitgaven	Saldo	Ontvangsten	Uitgaven	Saldo
<b>Lopend verkeer</b> .....	<b>1.975,9</b>	<b>1.878,6</b>	<b>+ 97,3</b>	<b>2.167,8</b>	<b>2.051,9</b>	<b>+ 116,0</b>
1. Goederen en diensten .....	1.269,7	1.198,5	+ 71,2	1.397,1	1.301,7	+ 95,5
1.1 Goederen .....	927,1	869,7	+ 57,4	1.043,6	977,1	+ 66,6
1.11 Uitvoer en invoer .....	904,0	865,1	+ 38,9	1.017,1	972,7	+ 44,4
1.12 Loonwerk .....	23,1	4,6	+ 18,5	26,5	4,4	+ 22,2
1.2 Diensten .....	342,6	328,8	+ 13,8	353,5	324,6	+ 28,9
1.21 Vracht- en verzekeringskosten voor goederenvervoer en andere vervoerkosten ..	85,5	68,1	+ 17,4	93,9	76,6	+ 17,4
1.22 Reisverkeer .....	55,4	92,9	- 37,5	43,5	54,2	- 10,6
1.23 Financiële diensten <sup>1</sup> .....	77,3	66,1	+ 11,2	82,1	74,0	+ 8,2
1.24 Driehoekshandel (netto) .....	5,5	—	+ 5,5	2,3	—	+ 2,3
1.25 Niet elders vermelde overheidstransacties	18,9	6,0	+ 12,9	21,7	8,2	+ 13,4
1.26 Overige diensten .....	99,8	95,6	+ 4,3	110,0	111,6	- 1,6
2. Inkomens .....	674,5	616,8	+ 57,7	718,4	671,5	+ 46,9
2.1 Arbeidsinkomens .....	30,2	14,5	+ 15,7	20,6	5,1	+ 15,4
2.2 Inkomens uit beleggingen en investeringen ...	644,3	602,3	+ 42,0	697,9	666,4	+ 31,5
3. Overdrachten .....	31,7	63,3	- 31,6	52,3	78,7	- 26,5
3.1 Particuliere overdrachten .....	13,8	26,8	- 13,0	30,0	39,2	- 9,2
3.2 Overheidsoverdrachten .....	17,9	36,6	- 18,6	22,3	39,5	- 17,2
<b>Kapitaalverkeer<sup>2</sup></b> .....	<b>—</b>	<b>—</b>	<b>- 97,3</b>	<b>—</b>	<b>—</b>	<b>- 116,0</b>
4. Kapitaalverkeer van de overheid .....	495,2	485,8	+ 9,4	64,0	189,7	- 125,7
4.1 Staat .....	494,4	485,2	+ 9,2	63,5	188,6	- 125,1
4.11 Verplichtingen .....	454,9	443,9	+ 11,0	44,7	163,2	- 118,5
4.12 Tegoeden .....	39,5	41,3	- 1,8	18,9	25,4	- 6,6
4.2 Andere overheid .....	0,8	0,6	+ 0,2	0,5	1,1	- 0,6
5. Kapitaalverkeer van de ondernemingen <sup>3</sup> en particulieren	354,6	520,7	- 166,1	264,0	271,2	- 7,2
5.1 Handelskredieten (nettocijfers) .....	13,6	—	+ 13,6	7,4	—	+ 7,4
5.2 Overige .....	341,0	520,7	- 179,7	256,6	271,2	- 14,6
5.21 Belgisch-Luxemburgse investeringen en beleggingen in het buitenland .....	31,8	503,3	- 471,5	9,7	236,0	- 226,3
5.211 Effecten (nettocijfers) .....	—	372,3	- 372,3	—	88,5	- 88,5
5.212 Directe investeringen .....	27,7	34,1	- 6,4	7,6	116,4	- 108,8
5.213 Onroerende goederen .....	4,1	4,9	- 0,8	2,1	4,0	- 1,9
5.214 Overige (nettocijfers) .....	—	92,0	- 92,0	—	27,1	- 27,1
5.22 Buitenlandse investeringen en beleggingen in de BLEU .....	309,2	17,4	+ 291,8	246,9	35,2	+ 211,7
5.221 Effecten (nettocijfers) .....	122,0	—	+ 122,0	—	11,2	- 11,2
5.222 Directe investeringen .....	86,4	16,1	+ 70,4	180,6	21,2	+ 159,4
5.223 Onroerende goederen .....	3,5	1,3	+ 2,2	6,2	2,8	+ 3,4
5.224 Overige (nettocijfers) .....	97,3	—	+ 97,3	60,1	—	+ 60,1
6. Mutatie van het netto buitenlandse actief van de ingezeten kredietinstellingen .....	—	—	+ 71,8	—	—	+ 6,1
6.1 Belgische en Luxemburgse franken .....	—	—	+ 145,2	—	—	+ 6,1
6.2 Buitenlandse valuta's .....	—	—	- 73,4	—	—	0,0
7. Vergissingen en weglatingen (netto) <sup>4</sup> .....	0,3	—	+ 0,3	—	14,7	- 14,7
8. Mutatie in de netto deviezenreserves van de NBB <sup>5</sup>	—	—	- 12,6	—	—	+ 25,6
p.m. Mutatie van de bijzondere trekkingsrechten voortvloeiend uit toewijzingen .....	—	—	—	—	—	—

N.B. Voor de methodologie van de betalingsbalans van de Belgisch-Luxemburgse Economische Unie wordt verwezen naar de « Bibliografische referenties ».

<sup>1</sup> Inclusief de verzekeringen, andere dan voor goederenvervoer.

<sup>2</sup> Teken - : kapitaaluitvoer.

<sup>3</sup> Met uitzondering van de ingezeten kredietinstellingen.

<sup>4</sup> Inclusief de tegenpost van monetisatie of demonetisatie van goud.

<sup>5</sup> Teken - : vermeerdering van de reserves.



IX - 4. — ALGEMENE BETALINGSBALANS OP KASBASIS

(saldi in miljarden franken)

	1993	* 1994	1993				* 1994			
	Jaar		1 <sup>e</sup> kwartaal	2 <sup>e</sup> kwartaal	3 <sup>e</sup> kwartaal	4 <sup>e</sup> kwartaal	1 <sup>e</sup> kwartaal	2 <sup>e</sup> kwartaal	3 <sup>e</sup> kwartaal	4 <sup>e</sup> kwartaal
<b>Lopend verkeer</b> .....	<b>+ 418,8</b>	<b>+ 396,8</b>	<b>+ 90,7</b>	<b>+ 57,8</b>	<b>+ 124,2</b>	<b>+ 146,0</b>	<b>+ 83,3</b>	<b>+ 79,3</b>	<b>+ 110,9</b>	<b>+ 123,4</b>
1. <i>Goederen en diensten</i> .....	+ 346,2	+ 338,6	+ 53,6	+ 76,4	+ 88,3	+ 127,8	+ 70,2	+ 80,8	+ 84,8	+ 102,9
1.1 Goederen .....	+ 205,1	+ 203,9	+ 10,2	+ 43,8	+ 67,6	+ 83,5	+ 22,0	+ 39,3	+ 68,7	+ 73,9
1.11 Uitvoer en invoer .....	+ 129,2	+ 122,2	- 7,7	+ 22,3	+ 51,1	+ 63,5	+ 7,2	+ 14,9	+ 49,7	+ 50,5
1.12 Loonwerk .....	+ 75,8	+ 81,7	+ 17,9	+ 21,4	+ 16,5	+ 20,0	+ 14,9	+ 24,4	+ 19,0	+ 23,4
1.2 Diensten .....	+ 141,1	+ 134,8	+ 43,4	+ 32,7	+ 20,7	+ 44,3	+ 48,2	+ 41,5	+ 16,1	+ 29,0
1.21 Vracht- en verzekeringskosten voor goederenvervoer en andere vervoerkosten .....	+ 53,7	+ 69,0	+ 13,8	+ 13,1	+ 12,2	+ 14,7	+ 16,3	+ 17,9	+ 17,4	+ 17,4
1.22 Reisverkeer .....	- 79,3	- 85,8	- 16,2	- 17,6	- 34,2	- 11,3	- 13,6	- 24,0	- 37,5	- 10,6
1.23 Financiële diensten <sup>1</sup> .....	+ 70,7	+ 61,7	+ 24,6	+ 15,5	+ 17,4	+ 13,2	+ 25,3	+ 17,0	+ 11,2	+ 8,2
1.24 Driehoekshandel .....	+ 53,2	+ 26,6	+ 11,3	+ 10,1	+ 9,3	+ 22,6	+ 8,0	+ 8,4	+ 7,8	+ 2,4
1.25 Niet elders vermelde overheidstransacties .....	+ 56,1	+ 53,7	+ 13,5	+ 13,5	+ 14,3	+ 14,8	+ 13,9	+ 13,5	+ 12,9	+ 13,4
1.26 Overige diensten .....	- 13,4	+ 9,5	- 3,6	- 1,9	+ 1,8	- 9,7	- 1,8	+ 8,6	+ 4,3	- 1,6
2. <i>Inkomens</i> .....	+ 169,5	+ 175,8	+ 59,8	+ 8,7	+ 59,8	+ 41,3	+ 48,9	+ 22,3	+ 57,7	+ 46,9
2.1 Arbeidsinkomens .....	+ 66,0	+ 62,7	+ 17,0	+ 14,9	+ 16,2	+ 17,8	+ 15,7	+ 15,9	+ 15,7	+ 15,4
2.2 Inkomens uit beleggingen en investeringen .....	+ 103,5	+ 113,1	+ 42,7	- 6,3	+ 43,5	+ 23,5	+ 33,1	+ 6,4	+ 42,0	+ 31,5
3. <i>Overdrachten</i> .....	- 96,9	- 117,6	- 22,7	- 27,3	- 23,9	- 23,0	- 35,8	- 23,8	- 31,6	- 26,5
3.1 Particuliere overdrachten .....	- 26,6	- 33,7	- 4,2	- 9,0	- 6,3	- 7,2	- 7,3	- 4,2	- 13,0	- 9,2
3.2 Overheidsoverdrachten .....	- 70,2	- 83,9	- 18,5	- 18,4	- 17,6	- 15,8	- 28,4	- 19,6	- 18,6	- 17,2
<b>Kapitaalverkeer<sup>2</sup></b> .....	<b>- 418,8</b>	<b>- 396,8</b>	<b>- 90,7</b>	<b>- 57,8</b>	<b>- 124,2</b>	<b>- 146,0</b>	<b>- 83,3</b>	<b>- 79,3</b>	<b>- 110,9</b>	<b>- 123,4</b>
4. <i>Kapitaalverkeer van de overheid</i> .....	+ 361,5	- 174,1	- 34,3	- 18,6	+ 195,0	+ 219,3	- 17,1	- 40,6	+ 9,4	- 125,7
4.1 Staat .....	+ 362,5	- 173,1	- 34,5	- 19,4	+ 195,2	+ 221,3	- 17,9	- 39,4	+ 9,2	- 125,1
4.11 Verplichtingen .....	+ 390,4	- 163,4	- 29,1	- 10,2	+ 193,8	+ 235,8	- 16,2	- 39,6	+ 11,0	- 118,5
4.12 Tegoeden .....	- 27,8	- 9,8	- 5,4	- 9,2	+ 1,4	- 14,6	- 1,7	+ 0,2	- 1,8	- 6,6
4.2 Andere overheid .....	- 1,1	- 1,0	+ 0,3	+ 0,8	- 0,2	- 2,0	+ 0,7	- 1,2	+ 0,2	- 0,6
5. <i>Kapitaalverkeer van de ondernemingen<sup>3</sup> en particulieren</i> .....	+ 137,6	- 245,2	- 113,3	+ 48,5	+ 186,6	+ 15,8	+ 42,0	- 92,8	- 179,7	- 14,6
5.1 Handelskredieten .....	-	-	-	-	-	-	-	-	-	-
5.2 Overige .....	+ 137,6	- 245,2	- 113,3	+ 48,5	+ 186,6	+ 15,8	+ 42,0	- 92,8	- 179,7	- 14,6
5.21 Belgisch-Luxemburgse investeringen en beleggingen in het buitenland .....	- 2.340,4	- 1.503,8	- 934,7	- 597,6	- 626,3	- 181,7	- 575,1	- 230,9	- 471,5	- 226,3
5.211 Effecten .....	- 2.004,0	- 1.372,9	- 768,8	- 470,4	- 602,2	- 162,6	- 617,3	- 294,8	- 372,3	- 88,5
5.212 Directe investeringen .....	- 132,7	- 83,4	- 71,7	+ 1,3	- 3,7	- 58,7	+ 1,3	+ 30,5	- 6,4	- 108,8
5.213 Onroerende goederen .....	- 10,6	- 7,7	- 2,0	- 4,8	- 1,5	- 2,3	- 1,7	- 3,3	- 0,8	- 1,9
5.214 Overige .....	- 193,1	- 39,9	- 92,3	- 123,8	- 18,8	+ 41,8	+ 42,6	+ 36,7	- 92,0	- 27,1
5.22 Buitenlandse investeringen en beleggingen in de BLEU .....	+ 2.478,0	+ 1.258,7	+ 821,4	+ 646,2	+ 812,9	+ 197,5	+ 617,1	+ 138,0	+ 291,8	+ 211,7
5.221 Effecten .....	+ 1.726,9	+ 597,3	+ 672,3	+ 516,8	+ 496,0	+ 41,9	+ 512,6	- 26,1	+ 122,0	- 11,2
5.222 Directe investeringen .....	+ 361,4	+ 297,7	+ 93,4	+ 78,0	+ 98,4	+ 91,6	+ 48,3	+ 19,7	+ 70,4	+ 159,4
5.223 Onroerende goederen .....	+ 10,7	+ 9,1	+ 0,9	+ 2,5	+ 3,3	+ 4,0	+ 2,7	+ 0,8	+ 2,2	+ 3,4
5.224 Overige .....	+ 378,9	+ 354,5	+ 54,8	+ 48,9	+ 215,2	+ 60,0	+ 53,5	+ 143,6	+ 97,3	+ 60,1
6. <i>Mutatie van het netto buitenlandse actief van de ingezeten kredietinstellingen</i> .....	- 970,6	+ 108,7	+ 25,5	- 54,4	- 549,3	- 392,5	- 44,2	+ 75,1	+ 71,8	+ 6,1
6.1 Belgische en Luxemburgse franken .....	- 167,0	+ 180,5	+ 33,4	- 25,6	- 96,9	- 78,0	- 6,0	+ 35,3	+ 145,2	+ 6,1
6.2 Buitenlandse valuta's .....	- 803,6	- 71,9	- 7,9	- 28,8	- 452,4	- 314,5	- 38,2	+ 39,7	- 73,4	0,0
7. <i>Vergissingen en weglatingen<sup>4</sup></i> .....	- 21,8	- 76,2	+ 8,0	- 12,6	- 0,5	- 16,8	- 51,4	- 10,4	+ 0,3	- 14,7
8. <i>Mutatie in de netto deviezenreserves van de NBB<sup>5</sup></i> <i>p.m. Mutatie van de bijzondere trekkingsrechten voortvloeiend uit toewijzingen</i> .....	+ 74,5	- 10,0	+ 23,3	- 20,8	+ 43,9	+ 28,1	- 12,4	- 10,5	- 12,6	+ 25,6
	-	-	-	-	-	-	-	-	-	-

N.B. Voor de methodologie van de betalingsbalans van de Belgisch-Luxemburgse Economische Unie wordt verwezen naar de « Bibliografische referenties ».

<sup>1</sup> Inclusief de verzekeringen, andere dan voor goederenvervoer.

<sup>2</sup> Tekens - : kapitaaluitvoer.

<sup>3</sup> Met uitzondering van de ingezeten kredietinstellingen.

<sup>4</sup> Inclusief de tegenpost van monetisatie of demonetisatie van goud.

<sup>5</sup> Tekens - : vermeerdering van de reserves.

**IX - 5. — VERRICHTINGEN MET HET BUITENLAND, VERRICHTINGEN IN BUITENLANDSE VALUTA'S  
VAN DE INGEZETENEN MET DE BELGISCHE EN LUXEMBURGSE KREDIETINSTELLINGEN  
EN DEVIEZENVERRICHTINGEN OP TERMIJN**

(miljarden franken)

Bron : NBB.

	1991	1992	1993	* 1994	1993		* 1994			
	Jaar				3 <sup>e</sup> kwartaal	4 <sup>e</sup> kwartaal	1 <sup>e</sup> kwartaal	2 <sup>e</sup> kwartaal	3 <sup>e</sup> kwartaal	4 <sup>e</sup> kwartaal
1. Lopend verkeer .....	+167,5	+211,9	+391,8	+410,2	+109,8	+132,0	+ 91,0	+106,0	+ 97,3	+116,0
1bis. Lopend verkeer op kasbasis .....	+159,9	+202,8	+418,8	+396,8	+124,2	+146,0	+ 83,3	+ 79,3	+110,9	+123,4
2. Kapitaalverkeer <sup>1</sup> .....	-167,5	-211,9	-391,8	-410,2	-109,8	-132,0	- 91,0	-106,0	- 97,3	-116,0
2.1 Directe investeringen en aanverwant kapitaalverkeer .....	+ 73,3	+ 73,5	+229,4	+264,7	+107,9	+ 41,0	+ 52,4	+ 60,7	+ 80,4	+ 71,2
2.11 Tegoeden van ingezetenen .....	-212,4	-345,0	-155,1	- 45,5	- 0,4	- 69,2	+ 9,2	+ 51,1	- 3,1	-102,6
2.12 Tegoeden van niet-ingezetenen .....	+285,7	+418,5	+384,4	+310,2	+108,3	+110,2	+ 43,2	+ 9,7	+ 83,5	+173,8
2.2 Portefeuillebeleggingen .....	+118,8	+ 34,1	- 10,3	-486,8	- 4,7	+ 6,2	- 68,3	-182,3	-211,7	- 24,5
2.21 Tegoeden van ingezetenen .....	-103,3	- 57,0	-220,4	-326,9	-102,3	- 98,7	-128,9	- 74,8	- 95,0	- 28,2
2.211 Aandelen .....	- 6,0	+ 2,8	- 35,3	-109,5	- 11,8	- 36,7	- 55,3	- 43,6	- 22,6	+ 11,9
2.212 Vastrentende effecten .....	- 97,2	- 59,8	-185,1	-217,4	- 90,5	- 62,0	- 73,7	- 31,2	- 72,5	- 40,1
2.22 Tegoeden van niet-ingezetenen .....	+222,1	+ 91,1	+210,1	-159,9	+ 97,6	+104,9	+ 60,6	-107,5	-116,7	+ 3,7
2.221 Aandelen .....	+ 19,0	+ 14,8	+ 72,8	+ 21,0	+ 15,8	+ 34,2	+ 13,4	- 0,3	+ 6,2	+ 1,6
2.222 Vastrentende effecten .....	+203,1	+ 76,3	+137,3	-180,8	+ 81,8	+ 70,7	+ 47,2	-107,2	-122,8	+ 2,1
2.3 Overig kapitaalverkeer .....	-313,8	-228,2	-803,5	+ 41,7	-375,8	-141,9	- 11,2	+ 91,2	+125,7	-164,2
2.31 Handelskredieten .....	- 7,5	- 9,1	+ 27,0	- 13,4	+ 14,4	+ 14,0	- 7,7	- 26,7	+ 13,6	+ 7,4
2.32 Nettotegoeden van ingezeten ondernemingen en particulieren .....	+131,8	-108,8	-643,9	-432,7	- 41,1	-370,4	-212,2	- 47,2	-125,1	- 48,3
2.321 In franken in het buitenland ...	+ 23,9	- 94,9	- 57,5	+ 17,7	- 10,1	- 6,9	- 35,4	+ 18,4	+ 11,8	+ 22,9
2.322 In vreemde valuta's .....	+107,8	- 13,9	-586,4	-450,4	- 30,9	-363,5	-176,8	- 65,6	-136,9	- 71,1
2.3221 A contant .....	+104,5	+ 24,0	-325,1	-299,5	- 48,7	- 88,8	- 61,3	- 54,9	-137,2	- 46,1
2.3222 Op termijn .....	+ 3,3	- 37,9	-261,3	-150,9	+ 17,8	-274,7	-115,5	- 10,7	+ 0,3	- 25,0
2.33 Nettotegoeden in franken van niet-ingezetenen bij ingezeten kredietinstellingen .....	-343,6	+ 91,2	-552,8	+716,5	-533,7	+ 7,0	+292,3	+186,5	+242,8	- 5,1
2.331 A contant .....	-185,3	+ 84,7	-167,0	+180,5	- 96,9	- 78,0	- 6,0	+ 35,3	+145,2	+ 6,1
2.332 Op termijn .....	-158,3	+ 6,5	-385,8	+536,0	-436,8	+ 85,0	+298,3	+151,2	+ 97,6	- 11,1
2.34 Kapitaalverkeer in vreemde valuta's van ingezeten kredietinstellingen <sup>2</sup> .....	- 77,4	- 83,4	- 54,3	- 72,2	- 23,3	- 27,9	- 73,9	+ 11,5	- 15,0	+ 5,2
2.341 A contant .....	-237,3	-249,6	-561,5	+169,8	-323,0	-266,2	+108,9	+ 97,2	+ 3,6	- 39,9
2.342 Op termijn .....	+159,9	+166,2	+507,2	-242,0	+299,7	+238,3	-182,8	- 85,7	- 18,6	+ 45,1
2.35 Kapitaalverkeer van de overheid .....	- 17,1	-118,2	+420,5	-156,6	+207,8	+235,4	- 9,7	- 32,9	+ 9,4	-123,5
2.351 In franken .....	- 10,8	- 15,1	- 25,2	- 9,3	+ 4,2	- 9,8	- 9,4	+ 4,2	+ 9,6	- 13,7
2.352 In vreemde valuta's .....	- 6,3	-103,1	+445,7	-147,4	+203,6	+245,2	- 0,3	- 37,1	- 0,2	-109,8
2.4 Vergissingen en weglatingen <sup>3</sup> .....	- 23,2	+ 63,6	- 21,8	- 76,7	- 0,5	- 16,8	- 51,4	- 10,4	+ 0,3	- 15,2
2.5 Mutatie van de netto goud- en deviezenreserves, à contant en op termijn, van de NBB <sup>4</sup> .....	- 22,5	-154,8	+214,4	-153,1	+163,3	- 20,5	- 12,4	- 65,3	- 91,9	+ 16,6

<sup>1</sup> Teken - : kapitaaluitvoer.

<sup>2</sup> Beweging van de buitenlandse positie in deviezen van de financiële instellingen, d.w.z. het verschil tussen hun tegoeden en hun verplichtingen in deviezen, met uitzondering van deze die verband houden met hun deelnemingen en hun eigen middelen.

<sup>3</sup> Inclusief de tegenpost van de monetisatie/demonetisatie van goud.

<sup>4</sup> Teken - : vermeerdering van de reserves.

**Bibliografische referenties :** Eurostat, 1984 : De methodologie van de betalingsbalans van de Belgisch-Luxemburgse Economische Unie. *Tijdschrift van de Nationale Bank van België*, LXIIIe jaargang, deel II, nr 4, oktober 1988 : Wijzigingen aan tabel IX - 5 « Verrichtingen met het buitenland, verrichtingen in buitenlandse valuta's van de ingezetenen met de Belgische en Luxemburgse banken en termijnvalutatransacties » van het gedeelte « Statistieken » van het *Tijdschrift* en LXIVe jaargang, deel II, nrs. 2-3, augustus-september 1989 : « Wijzigingen in het boeken van de uitvoer op kasbasis en in het behandelen van handelspapier » in het gedeelte « Statistieken » van het *Tijdschrift*.

**IX - 6. — VOOR DE BETALING VAN IN- EN UITVOER GEBRUIKTE VALUTA'S<sup>1</sup>**

(procenten van het totaal)

	Valuta's van de EEG-landen								Dollar van de Verenigde Staten	Overige
	Belgische en Luxemburgse franken	Duitse mark	Franse frank	Nederlandse gulden	Pond sterling	Italiaanse lire	Overige	Totaal		
<b>Invoerbetalingen</b>										
1985 .....	28,2	18,5	10,5	8,7	3,5	2,0	0,3	<b>71,7</b>	23,4	4,9
1986 .....	29,2	21,4	11,2	9,5	3,3	2,5	0,5	<b>77,6</b>	16,6	5,8
1987 .....	28,5	22,4	11,3	9,2	3,1	2,7	1,0	<b>78,2</b>	16,7	5,1
1988 .....	28,5	22,4	11,2	9,1	3,3	2,7	1,1	<b>78,3</b>	16,6	5,1
1989 .....	28,2	22,3	10,9	8,8	3,5	2,6	1,2	<b>77,5</b>	17,9	4,6
1990 .....	28,2	22,1	11,4	9,2	3,4	2,8	1,3	<b>78,4</b>	16,6	5,0
1991 .....	27,4	22,5	11,2	8,9	2,9	2,9	1,3	<b>77,1</b>	17,9	5,0
1992 .....	27,4	23,6	11,7	9,0	2,8	2,9	1,5	<b>78,9</b>	16,4	4,7
1993 .....	27,9	22,0	11,9	8,8	3,1	2,6	1,6	<b>77,9</b>	17,2	4,9
1991 eerste 9 maanden .....	27,6	22,4	11,2	8,8	2,9	2,9	1,3	<b>77,1</b>	17,9	5,0
1992 eerste 3 maanden .....	27,6	23,4	11,4	8,9	2,9	2,8	1,3	<b>78,3</b>	16,7	5,0
eerste 6 maanden .....	27,5	23,6	11,7	8,9	2,9	2,9	1,5	<b>79,0</b>	16,3	4,7
eerste 9 maanden .....	27,5	23,6	11,8	8,9	2,9	2,9	1,5	<b>79,1</b>	16,3	4,6
1993 eerste 3 maanden .....	28,1	21,9	12,0	8,8	3,1	2,3	1,5	<b>77,7</b>	16,9	5,4
eerste 6 maanden .....	28,1	22,2	11,9	8,7	3,1	2,5	1,5	<b>78,0</b>	16,8	5,2
eerste 9 maanden .....	28,0	22,0	12,2	8,7	3,0	2,6	1,6	<b>78,1</b>	16,9	5,0
1994 eerste 3 maanden .....	28,8	21,4	11,0	8,4	3,1	2,7	1,8	<b>77,2</b>	18,1	4,7
eerste 6 maanden .....	28,7	21,2	10,8	8,4	3,2	2,8	1,8	<b>76,9</b>	18,6	4,5
eerste 9 maanden .....	28,7	21,2	10,8	8,4	3,1	2,8	1,9	<b>76,9</b>	18,6	4,5
<b>Uitvoerontvangsten</b>										
1985 .....	35,0	18,0	14,4	7,6	4,4	2,6	0,7	<b>82,7</b>	13,9	3,4
1986 .....	36,0	19,2	15,4	7,9	4,0	2,8	1,0	<b>86,3</b>	10,0	3,7
1987 .....	35,4	18,0	15,4	8,4	4,4	2,9	1,1	<b>85,6</b>	11,0	3,4
1988 .....	34,6	18,2	15,3	8,4	5,1	2,9	1,3	<b>85,8</b>	10,8	3,4
1989 .....	34,5	18,0	15,9	7,8	4,9	2,8	1,5	<b>85,4</b>	11,4	3,2
1990 .....	32,9	19,3	15,7	8,0	4,6	2,9	1,9	<b>85,3</b>	10,7	4,0
1991 .....	31,6	20,7	14,4	8,1	4,2	2,4	2,1	<b>83,5</b>	13,1	3,4
1992 .....	31,8	20,0	14,7	8,5	4,1	2,6	2,3	<b>84,0</b>	12,8	3,2
1993 .....	30,3	18,9	14,4	7,7	4,4	2,4	2,6	<b>80,7</b>	15,9	3,4
1991 eerste 9 maanden .....	31,6	20,5	14,6	8,1	4,2	2,5	2,0	<b>83,5</b>	13,0	3,5
1992 eerste 3 maanden .....	31,8	20,1	14,5	8,2	4,3	2,5	2,2	<b>83,6</b>	13,2	3,2
eerste 6 maanden .....	31,7	20,3	14,6	8,3	4,2	2,6	2,2	<b>83,9</b>	12,9	3,2
eerste 9 maanden .....	31,7	20,2	14,9	8,2	4,3	2,6	2,3	<b>84,2</b>	12,6	3,2
1993 eerste 3 maanden .....	30,7	19,0	15,0	8,1	4,3	2,9	2,5	<b>82,5</b>	14,2	3,3
eerste 6 maanden .....	30,7	18,8	14,9	7,9	4,3	2,6	2,7	<b>81,9</b>	14,7	3,4
eerste 9 maanden .....	30,5	18,7	14,8	7,8	4,4	2,5	2,6	<b>81,3</b>	15,3	3,4
1994 eerste 3 maanden .....	30,1	19,1	13,9	7,2	4,7	2,5	2,8	<b>80,3</b>	16,6	3,1
eerste 6 maanden .....	29,9	19,3	14,0	7,4	4,5	2,5	2,8	<b>80,4</b>	16,4	3,2
eerste 9 maanden .....	29,8	19,3	14,2	7,3	4,5	2,5	2,8	<b>80,4</b>	16,4	3,2

<sup>1</sup> Exclusief de verrichtingen van een gering bedrag, de arbitrageverrichtingen en de diamanttransacties.

**Bibliografische referenties :** *Belgische Economische Statistieken 1970-1980. Tijdschrift van de Nationale Bank van België* : XLVIII<sup>e</sup> jaargang, deel I, n<sup>o</sup> 1, januari 1973 : « Een nieuwe statistiek : verrichtingen met het buitenland, verrichtingen in buitenlandse valuta's van de ingezetenen met de Belgische en Luxemburgse geldscheppende instellingen en termijnvalutatransacties » ; LIII<sup>e</sup> jaargang, deel I, n<sup>o</sup> 6, juni 1978 : « Methodologie van de betalingsbalans van de Belgisch-Luxemburgse Economische Unie » ;

LIV<sup>e</sup> jaargang, deel I, n<sup>o</sup> 1, januari 1979 : « Hervorming van de gegevens gepubliceerd onder hoofdstuk IX » ; LVIII<sup>e</sup> jaargang, deel I, n<sup>o</sup> 3, maart 1983 : « Wijzigingen in hoofdstuk IX » ; LXIV<sup>e</sup> jaargang, deel II, n<sup>o</sup> 2-3, augustus-september 1989 : « Wijzigingen in het boek van de uitvoer op kasbasis en in het behandelen van handelspapier » ; LXVI<sup>e</sup> jaargang, nr. 10, oktober 1991 : « De betalingsbalans op transactiebasis van de Belgisch-Luxemburgse Economische Unie in 1989 en 1990 » ; *Jaarverslagen van de NBB. Methodologie van de betalingsbalans van de Belgisch-Luxemburgse Economische Unie*, Eurostat, 1984.

## X. — VALUTAMARKT

### 1. — INDICATIEVE VALUTAKOERSEN<sup>1</sup>

Daggemiddelden	1 Duitse mark	1 Franse frank	1 pond sterling	100 Italiaanse lire	1 Nederlandse gulden	100 peseta	1 Deense kroon	100 escudo	1 Iers punt	100 Griekse drachme
1987 .....	20,78	6,21	61,11	2,88	18,44	30,28	5,46	26,49	55,50	—
1988 .....	20,94	6,17	65,37	2,83	18,60	31,57	5,46	25,52	55,99	25,94
1989 .....	20,96	6,18	64,55	2,87	18,58	33,27	5,39	25,02	55,85	24,29
1990 .....	20,68	6,14	59,47	2,79	18,35	32,79	5,40	23,44	55,26	21,11
1991 .....	20,59	6,06	60,23	2,75	18,27	32,87	5,34	23,64	54,99	18,76
1992 .....	20,59	6,07	56,64	2,62	18,28	31,46	5,33	23,81	54,67	16,87
1993 .....	20,90	6,10	51,90	2,20	18,60	27,22	5,33	21,53	50,62	15,07
1994 .....	20,61	6,02	51,15	2,07	18,37	24,96	5,26	20,14	49,98	13,78
1993 1 <sup>e</sup> kwartaal .....	20,60	6,07	49,74	2,18	18,32	28,88	5,36	22,58	51,46	15,31
2 <sup>e</sup> kwartaal .....	20,56	6,10	51,08	2,21	18,32	27,48	5,36	21,85	50,15	15,12
3 <sup>e</sup> kwartaal .....	21,11	6,09	53,24	2,23	18,78	26,30	5,26	20,95	49,99	15,07
4 <sup>e</sup> kwartaal .....	21,30	6,14	53,48	2,17	18,98	26,25	5,35	20,77	50,87	14,80
1994 1 <sup>e</sup> kwartaal .....	20,67	6,08	52,97	2,11	18,43	25,25	5,30	20,33	50,87	14,29
2 <sup>e</sup> kwartaal .....	20,59	6,02	51,42	2,13	18,35	25,08	5,25	19,98	50,19	13,86
3 <sup>e</sup> kwartaal .....	20,60	6,01	49,88	2,05	18,36	24,87	5,23	20,15	49,27	13,59
4 <sup>e</sup> kwartaal .....	20,57	5,99	50,31	2,00	18,36	24,63	5,25	20,11	49,61	13,36
1995 1 <sup>e</sup> kwartaal .....	20,61	5,90	48,21	1,86	18,34	23,34	5,20	19,82	47,93	13,00
1994 Maart .....	20,61	6,05	52,00	2,09	18,34	25,11	5,26	20,03	50,01	14,13
April .....	20,59	6,01	51,86	2,15	18,33	25,32	5,25	20,16	50,25	14,04
Mei .....	20,58	6,01	51,29	2,14	18,34	24,98	5,26	19,92	50,19	13,90
Juni .....	20,59	6,03	51,16	2,11	18,37	24,96	5,25	19,86	50,14	13,69
Juli .....	20,61	6,01	50,02	2,07	18,37	24,98	5,25	20,06	49,42	13,64
Augustus .....	20,60	6,01	49,72	2,04	18,35	24,83	5,21	20,18	49,11	13,61
September .....	20,58	6,02	49,91	2,04	18,36	24,80	5,22	20,19	49,30	13,52
Oktober .....	20,58	6,01	50,24	2,02	18,37	24,76	5,26	20,14	49,65	13,43
November .....	20,57	5,99	50,32	2,00	18,36	24,69	5,26	20,15	49,56	13,36
December .....	20,56	5,97	50,39	1,98	18,36	24,43	5,25	20,05	49,61	13,31
1995 Januari .....	20,60	5,96	49,68	1,96	18,38	23,81	5,23	19,97	49,14	13,24
Februari .....	20,59	5,92	48,60	1,91	18,37	23,69	5,22	19,91	48,33	13,10
Maart .....	20,64	5,83	46,47	1,72	18,41	22,60	5,15	19,61	46,42	12,69

<sup>1</sup> Tot 31 december 1990 : Officiële wisselkoersen vastgesteld door de in Verrekenkamer te Brussel vergaderde bankiers.

X - 1. — INDICATIEVE VALUTAKOERSEN<sup>1</sup> (vervolg)

Daggemiddelden	1 U.S. dollar	100 yen	1 Canadese dollar	1 Zweedse kroon	1 Zwitserse frank	1 Oostenrijkse schilling	1 Noorse kroon	1 Finse mark	100 Zaire	1 Australische dollar	1 Nieuw-Zeelandse dollar	1 ECU	1 SDR
1987 .....	37,34	25,85	28,17	5,89	25,06	2,95	5,54	8,50	.	.	.	43,03	48,26
1988 .....	36,81	28,70	29,95	6,00	25,14	2,98	5,64	8,78	.	.	.	43,42	49,39
1989 .....	39,43	28,63	33,30	6,11	24,11	2,98	5,71	9,18	.	.	.	43,35	50,50
1990 .....	33,41	23,14	28,63	5,64	24,09	2,94	5,34	8,73	.	.	.	42,50	45,30
1991 .....	34,18	25,40	29,84	5,65	23,83	2,93	5,27	8,45	.	26,61	19,76	42,26	46,67
1992 .....	32,12	25,36	26,60	5,53	22,89	2,93	5,17	7,19	.	23,62	17,28	41,54	45,21
1993 .....	34,57	31,24	26,79	4,44	23,41	2,97	4,87	6,05	.	23,48	18,72	40,40	49,46
1994 .....	33,43	32,70	24,50	4,33	24,46	2,93	4,74	6,41	19,40	24,45	19,83	39,55	47,83
1992 4 <sup>e</sup> kwartaal ...	31,88	25,92	25,26	5,14	22,98	2,93	4,98	6,43	.	22,26	16,75	40,29	44,72
1993 1 <sup>e</sup> kwartaal ...	33,70	27,93	26,73	4,48	22,37	2,93	4,84	5,86	.	23,21	17,53	40,12	46,37
2 <sup>e</sup> kwartaal ...	33,30	30,32	26,21	4,50	22,79	2,92	4,86	6,00	.	23,12	18,00	40,16	47,03
3 <sup>e</sup> kwartaal ...	35,38	33,51	27,15	4,42	23,99	3,00	4,88	6,10	.	23,67	19,49	40,49	49,69
4 <sup>e</sup> kwartaal ...	35,85	33,12	27,06	4,37	24,43	3,03	4,89	6,21	.	23,90	19,80	40,81	49,96
1994 1 <sup>e</sup> kwartaal ...	35,60	33,12	26,56	4,45	24,52	2,94	4,78	6,36	60,48	25,19	20,28	40,02	49,42
2 <sup>e</sup> kwartaal ...	34,18	33,12	24,73	4,38	24,29	2,93	4,75	6,28	11,93	24,80	19,89	39,68	48,40
3 <sup>e</sup> kwartaal ...	32,18	32,47	23,46	4,19	24,53	2,93	4,70	6,31	2,87	23,77	19,36	39,31	46,94
4 <sup>e</sup> kwartaal ...	31,78	32,13	23,23	4,31	24,50	2,92	4,72	6,69	1,16	24,03	19,79	39,20	46,59
1995 1 <sup>e</sup> kwartaal ...	30,47	31,74	21,66	4,13	24,55	2,93	4,67	6,65	0,88	22,81	19,52	38,50	45,47
1994 Februari .....	35,79	33,68	26,69	4,48	24,55	2,93	4,78	6,41	52,32	25,63	20,57	39,98	49,68
Maart .....	34,85	33,17	25,55	4,40	24,39	2,93	4,75	6,30	28,29	24,79	19,92	39,77	48,88
April .....	34,97	33,82	25,30	4,44	24,30	2,93	4,75	6,37	15,45	25,04	19,91	39,81	49,10
Mei .....	34,12	32,89	24,72	4,42	24,14	2,93	4,75	6,30	13,37	24,75	19,93	39,66	48,29
Juni .....	33,55	32,69	24,25	4,30	24,40	2,93	4,74	6,19	7,72	24,62	19,85	39,60	47,90
Juli .....	32,37	32,83	23,40	4,17	24,43	2,93	4,71	6,23	4,14	23,77	19,44	39,39	47,17
Augustus .....	32,25	32,29	23,40	4,17	24,45	2,93	4,70	6,28	2,59	23,87	19,40	39,27	46,89
September ....	31,93	32,31	23,58	4,24	24,71	2,92	4,69	6,43	2,00	23,68	19,25	39,27	46,79
Oktober .....	31,29	31,77	23,17	4,31	24,74	2,92	4,73	6,69	1,36	23,09	19,05	39,24	46,72
November ....	31,73	32,34	23,24	4,31	24,44	2,92	4,71	6,71	1,10	23,97	19,70	39,18	46,61
December ....	32,32	32,27	23,28	4,30	24,31	2,92	4,71	6,67	1,02	25,03	20,60	39,17	46,93
1995 Januari .....	31,57	31,65	22,34	4,23	24,50	2,93	4,71	6,66	0,99	24,16	20,22	39,03	46,24
Februari .....	30,92	31,48	22,08	4,19	24,32	2,93	4,69	6,66	0,88	23,02	19,61	38,70	45,71
Maart .....	29,04	32,07	20,64	3,99	24,78	2,93	4,63	6,63	0,78	21,34	18,77	37,80	44,55

<sup>1</sup> Tot 31 december 1990 : Officiële wisselkoersen vastgesteld door de in Verrekenkamer te Brussel vergaderde bankiers.

**X - 2a. — EUROPEES MONETAIR STELSEL : SPILKOERSEN VAN DE ECU,  
BILATERALE SPILKOERSEN EN KOERSEN WAAROP INTERVENTIE VERPLICHT IS GESTELD  
VANAF 9 JANUARI 1995 TOT 5 MAART 1995**

(nationale valuta-eenheden)

	BRUSSEL	AMSTERDAM	KOPENHAGEN	FRANKFURT	ROME/MILAAN	PARIJS	DUBLIN	MADRID	LONDEN	LISSABON	WENEN
Spilkoers van de ECU	40,2123	2,19672	7,43679	1,94964	—	6,53883	0,808628	154,250	—	192,854	13,7167
De middelste waarden zijn bilaterale spilkoersen; de uiterste waarden zijn de koersen waarop interventie verplicht is											
100 Belgische franken	—	6,34340	21,4747	5,63000	—	18,8800	2,33503	445,418	—	556,890	39,6089
		5,46286	18,4938	4,84837		16,2608	2,01090	383,589		479,590	34,1107
		4,70454	15,9266	4,17500		14,0050	1,73176	330,342		413,020	29,3757
100 Nederl. guldens	2125,60	—	393,105	103,058 <sup>1</sup>	—	345,650	42,7439	8153,70	—	10194,3	725,065
	1830,54		338,537	88,7526		297,661	36,8105	7021,83		8779,18	624,417
	1576,45		291,544	76,4326 <sup>2</sup>		256,350	31,7007	6047,10		7560,50	537,740
100 Deense kronen	627,880	34,3002	—	30,4450	—	102,100	12,6261	2408,50	—	3011,20	214,174
	540,723	29,5389		26,2162		87,9257	10,8734	2074,15		2593,24	184,444
	465,665	25,4385		22,5750		75,7200	9,36403	1786,20		2233,30	158,841
100 Duitse marken	2395,20	130,834 <sup>3</sup>	442,968	—	—	389,480	48,1696	9191,20	—	11481,1	816,927
	2062,55	112,673	381,443			335,386	41,4757	7911,72		9891,77	703,550
	1776,20	97,0325 <sup>4</sup>	328,461			288,810	35,7143	6812,00		8517,90	605,877
100 Italiaanse lire	—	—	—	—	—	—	—	—	—	—	—
100 Franse franken	714,030	39,0091	132,066	34,6250	—	—	14,3599	2739,30	—	3424,81	243,586
	614,977	33,5953	113,732	29,8164			12,3666	2358,98		2949,37	209,773
	529,660	28,9381	97,9430	25,6750			10,6500	2031,50		2540,00	180,654
100 Ierse punten	5774,45	315,450	1067,92	280,000	—	938,950	—	22150,3	—	27693,8	1969,71
	4972,89	271,662	919,676	241,105		808,631		19075,5		23849,5	1696,29
	4282,60	233,952	792,014	207,600		696,400		16427,6		20538,9	1460,82
100 Spaanse pesetas	30,2715	1,65368	5,59850	1,46800	—	4,92250	0,608731	—	—	145,180	10,3259
	26,0696	1,42413	4,82126	1,26395		4,23911	0,524232			125,027	8,89251
	22,4510	1,22644	4,15190	1,08800		3,65050	0,451462			107,670	7,65811
100 Britse ponden	—	—	—	—	—	—	—	—	—	—	—
100 Portugese escudo's	24,2120	1,32266	4,47770	1,17400	—	3,93700	0,486881	92,8760	—	—	8,25900
	20,8512	1,13906	3,85618	1,01094		3,39056	0,419295	79,9828			7,11248
	17,9570	0,98094	3,32090	0,87100		2,91990	0,361092	68,8800			6,12520
100 Oostenrijkse shillings	340,420	18,5963	62,9561	16,5050	—	55,3545	6,84544	1305,80	—	1632,60	—
	293,163	16,0149	54,2170	14,2136		47,6706	5,89521	1124,54		1405,98	
	252,470	13,7918	46,6910	12,2410		41,0533	5,07688	968,400		1210,80	

! Die interventiekoersen zijn niet operationeel, ingevolge een bilaterale overeenkomst tussen de Duitse en Nederlandse autoriteiten blijven de volgende interventiekoersen verder toepasselijk :

<sup>1</sup>90,7700

<sup>2</sup>86,7800

<sup>3</sup>115,2350

<sup>4</sup>110,1675

**X - 2a. — EUROPEES MONETAIR STELSEL : SPILKOERSEN VAN DE ECU,  
BILATERALE SPILKOERSEN EN KOERSEN WAAROP INTERVENTIE VERPLICHT IS GESTELD  
VANAF 6 MAART 1995**

(nationale valuta-eenheden)

	BRUSSEL	AMSTERDAM	KOPENHAGEN	FRANKFURT	ROME/MILAAAN	PARIS	DUBLIN	MADRID	LONDEN	LISSABON	WENEN
Spilkoers van de ECU	39,3960	2,15214	7,28580	1,91007	—	6,40608	0,792214	162,493	—	195,792	13,4383
De middelste waarden zijn bilaterale spilkoersen; de uiterste waarden zijn de koersen waarop interventie verplicht is											
100 Belgische franken	—	6,34340	21,4747	5,63000	—	18,8800	2,33503	478,944	—	577,090	39,6089
		5,46286	18,4938	4,84837		16,2608	2,01090	412,461		496,984	34,1107
		4,70454	15,9266	4,17500		14,0050	1,73176	355,206		428,000	29,3757
100 Nederl. guldens	2125,60	—	393,105	103,058 <sup>1</sup>	—	345,650	42,7439	8767,30	—	10564,0	725,065
	1830,54		338,537	88,7526		297,661	36,8105	7550,30		9097,55	624,417
	1576,45		291,544	76,4326 <sup>2</sup>		256,350	31,7007	6502,20		7834,70	537,740
100 Deense kronen	627,880	34,3002	—	30,4450	—	102,100	12,6261	2589,90	—	3120,50	214,174
	540,723	29,5389		26,2162		87,9257	10,8734	2230,27		2687,31	184,444
	465,665	25,4385		22,5750		75,7200	9,36403	1920,70		2314,30	158,841
100 Duitse marken	2395,20	130,834 <sup>3</sup>	442,968	—	—	389,480	48,1696	9878,50	—	11903,3	816,927
	2062,55	112,673	381,443			335,386	41,4757	8507,18		10250,5	703,550
	1776,20	97,0325 <sup>4</sup>	328,461			288,810	35,7143	7326,00		8827,70	605,877
100 Italiaanse lire	—	—	—	—	—	—	—	—	—	—	—
100 Franse franken	714,030	39,0091	132,066	34,6250	—	—	14,3599	2945,40	—	3549,00	243,586
	614,977	33,5953	113,732	29,8164			12,3666	2536,54		3056,35	209,773
	529,660	28,9381	97,9430	25,6750			10,6500	2184,40		2632,10	180,654
100 Ierse punten	5774,45	315,450	1067,92	280,000	—	938,950	—	23817,5	—	28698,3	1969,71
	4972,89	271,662	919,676	241,105		808,631		20511,3		24714,5	1696,29
	4282,60	233,952	792,014	207,600		696,400		17664,1		21283,8	1460,82
100 Spaanse pesetas	28,1525	1,53793	5,20640	1,36500	—	4,57780	0,566120	—	—	139,920	9,60338
	24,2447	1,32445	4,48376	1,17548		3,94237	0,487537			120,493	8,27008
	20,8795	1,14060	3,86140	1,01230		3,39510	0,419859			103,770	7,12200
100 Britse ponden	—	—	—	—	—	—	—	—	—	—	—
100 Portugese escudo's	23,3645	1,27637	4,32100	1,13280	—	3,79920	0,469841	96,3670	—	—	7,97000
	20,1214	1,09920	3,72119	0,975561		3,27188	0,404620	82,9927			6,86356
	17,3285	0,946611	3,20460	0,840100		2,81770	0,348453	71,4690			5,91086
100 Oostenrijkse shillings	340,420	18,5963	62,9561	16,5050	—	55,3545	6,84544	1404,10	—	1691,80	—
	293,163	16,0149	54,2170	14,2136		47,6706	5,89521	1209,18		1456,97	
	252,470	13,7918	46,6910	12,2410		41,0533	5,07688	1041,30		1254,70	

! Die interventiekoersen zijn niet operationeel, ingevolge een bilaterale overeenkomst tussen de Duitse en Nederlandse autoriteiten blijven de volgende interventiekoersen verder toepasselijk :

<sup>1</sup> 90,7700

<sup>2</sup> 86,7800

<sup>3</sup> 115,2350

<sup>4</sup> 110,1675

X - 2b. — EUROPEES MONETAIR STELSEL : AGIO OF DISAGIO VAN DE VERSCHILLENDE MUNTEN  
T.O.V. DE BELGISCHE FRANK<sup>1</sup>

Daggemiddelden	Nederlandse gulden	Deense kroon	Duitse mark	Italiaanse lire	Franse frank	Iers punt	Spaanse peseta	Pond sterling	Portugese escudo	Oostenrijkse schilling
1987 .....	+ 0,75	+ 0,92	+ 0,76	+ 0,57	+ 0,96	+ 0,41	—	—	—	—
1988 .....	+ 1,62	+ 1,02	+ 1,51	- 1,30	+ 0,37	+ 1,34	—	—	—	—
1989 .....	+ 1,48	- 0,34	+ 1,60	+ 0,36	+ 0,43	+ 1,07	+ 4,35 <sup>2</sup>	—	—	—
1990 .....	+ 0,24	- 0,11	+ 0,24	+ 1,08	- 0,24	+ 0,01	+ 3,35	—	—	—
1991 .....	- 0,21	- 1,26	- 0,18	- 0,42	- 1,54	- 0,48	+ 3,58	- 1,02	—	—
1992 .....	- 0,12	- 1,50	- 0,18	- 1,03 <sup>5</sup>	- 1,24	- 1,05	+ 1,18	- 2,67 <sup>5</sup>	+ 1,20 <sup>4</sup>	—
1993 .....	+ 1,66	- 1,42	+ 1,35	—	- 0,80	+ 0,93	+ 1,17	—	+ 0,68	—
1994 .....	+ 0,37	- 2,77	- 0,10	—	- 2,04	+ 0,50	- 4,27	—	- 3,40	—
1992 4 <sup>e</sup> kwartaal .....	- 0,06	- 1,40	- 0,22	—	- 1,44	- 1,83	- 1,81	—	- 0,26	—
1993 1 <sup>e</sup> kwartaal .....	+ 0,07	- 0,94	- 0,12	—	- 1,24	+ 0,01	+ 1,93	—	+ 1,25	—
2 <sup>e</sup> kwartaal .....	+ 0,09	- 0,89	- 0,29	—	- 0,85	+ 0,84	+ 1,24	—	+ 1,49	—
3 <sup>e</sup> kwartaal .....	+ 2,58	- 2,76	+ 2,35	—	- 1,03	+ 0,52	+ 0,86	—	+ 0,49	—
4 <sup>e</sup> kwartaal .....	+ 3,70	- 1,02	+ 3,27	—	- 0,09	+ 2,30	+ 0,70	—	- 0,40	—
1994 1 <sup>e</sup> kwartaal .....	+ 0,65	- 2,03	+ 0,20	—	- 1,20	+ 2,30	- 3,15	—	- 2,52	—
2 <sup>e</sup> kwartaal .....	+ 0,23	- 2,85	- 0,19	—	- 2,18	+ 0,93	- 3,78	—	- 4,20	—
3 <sup>e</sup> kwartaal .....	+ 0,30	- 3,35	- 0,13	—	- 2,20	- 0,93	- 4,61	—	- 3,39	—
4 <sup>e</sup> kwartaal .....	+ 0,30	- 2,85	- 0,27	—	- 2,58	- 0,24	- 5,52	—	- 3,54	—
1995 1 <sup>e</sup> kwartaal .....	+ 0,43	- 3,86	- 0,07	—	- 4,06	- 3,62	- 8,46	—	- 3,88	- 0,08
1994 Februari .....	+ 0,40	- 2,27	- 0,08	—	- 1,37	+ 2,18	- 2,79	—	- 2,11	—
Maart .....	+ 0,18	- 2,74	- 0,08	—	- 1,68	+ 0,56	- 3,67	—	- 3,94	—
April .....	+ 0,16	- 2,89	- 0,18	—	- 2,27	+ 1,04	- 2,88	—	- 3,31	—
Mei .....	+ 0,19	- 2,77	- 0,21	—	- 2,26	+ 0,95	- 4,12	—	- 4,43	—
Juni .....	+ 0,33	- 2,88	- 0,18	—	- 2,02	+ 0,82	- 4,25	—	- 4,76	—
Juli .....	+ 0,37	- 2,98	- 0,08	—	- 2,21	- 0,64	- 4,16	—	- 3,78	—
Augustus .....	+ 0,25	- 3,62	- 0,10	—	- 2,22	- 1,27	- 4,77	—	- 3,25	—
September .....	+ 0,29	- 3,42	- 0,21	—	- 2,16	- 0,86	- 4,88	—	- 3,16	—
Oktober .....	+ 0,34	- 2,77	- 0,24	—	- 2,25	- 0,16	- 5,03	—	- 3,43	—
November .....	+ 0,28	- 2,78	- 0,25	—	- 2,56	- 0,32	- 5,27	—	- 3,35	—
December .....	+ 0,30	- 3,00	- 0,33	—	- 2,94	- 0,24	- 6,27	—	- 3,85	—
1995 Januari .....	+ 0,38	- 3,31	- 0,13	—	- 3,12	- 1,18	- 8,68	—	- 4,23	- 0,08 <sup>6</sup>
Februari .....	+ 0,33	- 3,55	- 0,18	—	- 3,75	- 2,80	- 9,11	—	- 4,53	- 0,21
Maart .....	+ 0,56	- 4,67	+ 0,07	—	- 5,24	- 6,66	- 7,68	—	- 2,97	+ 0,03

<sup>1</sup> Formule =  $\frac{\text{[Koers van de vreemde munt in Belgische franken (Concertatie van 14.30 u.) - Spilkoers van deze munt in Belgische franken]} \times 100}{\text{Spilkoers van deze munt in Belgische franken}}$

<sup>2</sup> Sedert 19 juni 1989.

<sup>3</sup> Sedert 8 oktober 1990.

<sup>4</sup> Sedert 1 april 1992.

<sup>5</sup> Tot 31 augustus 1992.

<sup>6</sup> Sedert 9 januari 1995.



X - 2c. — EUROPEES MONETAIR STELSEL : AFWIJKINGSINDICATOREN<sup>1</sup>

Daggemiddelden	Belgische frank	Nederlandse gulden	Deense kroon	Duitse mark	Italiaanse lire	Franse frank	Iers punt	Spaanse peseta	Pond sterling	Portugese escudo
1987 .....	+ 41	+ 4	- 3	+ 5	+ 12	- 7	+ 19	-	-	-
1988 .....	+ 50	- 30	0	- 34	+ 46	+ 36	- 14	-	-	-
1989 .....	+ 50	- 23	+ 63	- 38	+ 22	+ 33	- 2	- 45 <sup>2</sup>	-	-
1990 .....	+ 16	+ 4	+ 21	+ 6	- 38	+ 30	+ 14	- 48	- 14 <sup>3</sup>	-
1991 .....	- 25	- 16	+ 35	- 22	- 21	+ 57	- 2	- 67	+ 12	-
1992 .....	- 36	- 30	+ 35	- 35	+ 18 <sup>5</sup>	+ 28	+ 14	- 37	+ 40 <sup>5</sup>	- 36 <sup>4</sup>
1993 .....	- 4	- 19	+ 29	- 13	-	+ 33	- 19	- 15	-	- 10
1994 .....	- 10	- 13	+ 10	- 13	-	+ 6	- 13	+ 21	-	+ 14
1992 4 <sup>e</sup> kwartaal ...	- 42	- 40	+ 23	- 42	-	+ 30	+ 43	+ 4	-	- 22
1993 1 <sup>e</sup> kwartaal ...	- 23	- 27	+ 21	- 24	-	+ 43	- 22	- 43	-	- 30
2 <sup>e</sup> kwartaal ...	- 9	- 14	+ 31	+ 6	-	+ 37	- 47	- 24	-	- 26
3 <sup>e</sup> kwartaal ...	+ 5	- 18	+ 43	- 18	-	+ 37	- 4	0	-	0
4 <sup>e</sup> kwartaal ...	+ 12	- 14	+ 18	- 15	-	+ 15	- 4	+ 7	-	+ 14
1994 1 <sup>e</sup> kwartaal ...	- 3	- 8	+ 11	- 6	-	+ 7	- 18	+ 20	-	+ 15
2 <sup>e</sup> kwartaal ...	- 9	- 10	+ 12	- 9	-	+ 9	- 14	+ 20	-	+ 21
3 <sup>e</sup> kwartaal ...	- 14	- 16	+ 11	- 17	-	+ 3	- 6	+ 20	-	+ 11
4 <sup>e</sup> kwartaal ...	- 15	- 18	+ 5	- 18	-	+ 4	- 13	+ 26	-	+ 10
1995 1 <sup>e</sup> kwartaal ...	- 22	- 25	+ 7	- 28	-	+ 10	+ 5	+ 42	-	+ 6
1994 Februari .....	- 4	- 7	+ 12	- 5	-	+ 7	- 18	+ 16	-	+ 11
Maart .....	- 8	- 9	+ 12	- 9	-	+ 6	- 11	+ 19	-	+ 20
April .....	- 7	- 8	+ 14	- 8	-	+ 11	- 13	+ 14	-	+ 16
Mei .....	- 9	- 10	+ 11	- 9	-	+ 9	- 14	+ 22	-	+ 23
Juni .....	- 10	- 12	+ 11	- 11	-	+ 6	- 14	+ 22	-	+ 24
Juli .....	- 12	- 15	+ 9	- 16	-	+ 5	- 7	+ 18	-	+ 15
Augustus .....	- 14	- 16	+ 12	- 18	-	+ 2	- 5	+ 21	-	+ 9
September .....	- 14	- 16	+ 11	- 17	-	+ 2	- 7	+ 22	-	+ 9
Oktober .....	- 14	- 17	+ 6	- 17	-	+ 3	- 12	+ 23	-	+ 11
November .....	- 15	- 17	+ 5	- 18	-	+ 4	- 12	+ 24	-	+ 9
December .....	- 17	- 19	+ 5	- 19	-	+ 6	- 14	+ 30	-	+ 11
1995 Januari .....	- 19	- 22	+ 5	- 24	-	+ 4	- 10	+ 46	-	+ 11
Februari .....	- 23	- 26	+ 3	- 29	-	+ 5	- 2	+ 46	-	+ 10
Maart .....	- 23	- 27	+ 11	- 32	-	+ 19	+ 26	+ 34	-	- 1

<sup>1</sup> Het minteken wijst erop dat de betrokken munt de neiging vertoont af te wijken in de zin van een appreciatie. Het plusteken duidt vanzelfsprekend op een tegenovergestelde toestand (Voor de wijze van berekening van de afwijkingsindicator, zie *Tijdschrift van de Nationale Bank van België*, LIV<sup>e</sup> jaargang, Deel II, N<sup>o</sup> 1-2, juli-augustus 1979, « Het Europees Monetair Stelsel », Bijlage I).

<sup>2</sup> Sedert 19 juni 1989.

<sup>3</sup> Sedert 8 oktober 1990.

<sup>4</sup> Sedert 6 april 1992.

<sup>5</sup> Tot 31 augustus 1992.

X - 2d. — EUROPEES MONETAIR STELSEL

Valuta's	Samenstelling, spilkoersen in Belgische franken en relatieve gewichten van de Ecu				Maximaal afwijkingsinterval van de verschillende valuta's <sup>1</sup>
	Pakketten <sup>2</sup> van valuta's die opgenomen zijn in de mand of Ecu	Bilaterale spilkoersen in Belgische frank	Tegenwaarde in Belgische frank van ieder valutapakket <sup>2</sup>	Proportionele aandelen of relatieve gewichten van ieder valutapakket in de mand of Ecu	
	(1)	(2)	(3) = (1) × (2)	(4)	
<b>van 14 mei 1993 tot 1 augustus 1993</b>					
Duitse mark .....	0,6242	20,6255	12,8745	32,02	1,53
Franse frank .....	1,332	6,14977	8,1915	20,37	1,79
Pond sterling .....	0,08784	51,1120 <sup>3</sup>	4,4897	11,16	—
Italiaanse lire .....	151,8	0,022425 <sup>3</sup>	3,4041	8,47	—
Nederlandse gulden .....	0,2198	18,3054	4,0235	10,01	2,02
Belgische en Luxemburgse frank ....	3,431	1	3,431	8,53	2,06
Deense kroon .....	0,1976	5,40723	1,0685	2,66	2,19
Iers punt .....	0,008552	49,7289	0,4253	1,06	2,23
Griekse drachme .....	1,44	0,152024 <sup>3</sup>	0,2189	0,54	—
Spaanse peseta .....	6,885	0,260696	1,7949	4,46	5,73
Portugese escudo .....	1,393	0,208512	0,2904	0,72	5,96
Totaal ...			40,2123	100,00	
<b>van 2 augustus 1993 tot 5 maart 1995</b>					
Duitse mark .....	0,6242	20,6255	12,8745	32,02	10,20
Franse frank .....	1,332	6,14977	8,1915	20,37	11,94
Pond sterling .....	0,08784	51,1120 <sup>3</sup>	4,4897	11,16	—
Italiaanse lire .....	151,8	0,022425 <sup>3</sup>	3,4041	8,47	—
Nederlandse gulden .....	0,2198	18,3054	4,0235	10,01	13,50
Belgische en Luxemburgse frank ....	3,431	1	3,431	8,53	13,72
Deense kroon .....	0,1976	5,40723	1,0685	2,66	14,60
Iers punt .....	0,008552	49,7289	0,4253	1,06	14,84
Griekse drachme .....	1,44	0,152024 <sup>3</sup>	0,2189	0,54	—
Spaanse peseta .....	6,885	0,260696	1,7949	4,46	14,33
Portugese escudo .....	1,393	0,208512	0,2904	0,72	14,89
Totaal ...			40,2123	100,00	
<b>vanaf 6 maart 1995</b>					
Duitse mark .....	0,6242	20,6255	12,8745	32,68	10,10
Franse frank .....	1,332	6,14977	8,1915	20,79	11,88
Pond sterling .....	0,08784	50,0806 <sup>3</sup>	4,3991	11,17	—
Italiaanse lire .....	151,8	0,0187052 <sup>3</sup>	2,8394	7,21	—
Nederlandse gulden .....	0,2198	18,3054	4,0235	10,21	13,47
Belgische en Luxemburgse frank ....	3,431	1	3,431	8,71	13,69
Deense kroon .....	0,1976	5,40723	1,0685	2,71	14,59
Iers punt .....	0,008552	49,7289	0,4253	1,08	14,84
Griekse drachme .....	1,44	0,134518 <sup>3</sup>	0,1937	0,49	—
Spaanse peseta .....	6,885	0,242447	1,6692	4,24	14,36
Portugese escudo .....	1,393	0,201214	0,2803	0,71	14,89
Totaal ...			39,3960	100,00	

<sup>1</sup> Verschil tussen de voordeligste of de nadeligste koers van de Ecu in een valuta en de spilkoers van de Ecu in diezelfde valuta, uitgedrukt in procenten van de spilkoers van de Ecu.

<sup>2</sup> Aantal eenheden of fracties van iedere valuta.

<sup>3</sup> Fictieve bilaterale spilkoersen voortvloeiend uit de fictieve spilkoersen van de Ecu in Griekse drachmen of ponden sterling of Italiaanse lires en uit de spilkoersen van de Ecu in Belgische frank.

## X - 3. — EFFECTIEVE WISSELKOERSEN

indexcijfers 1975 = 100

Bronnen : NBB, IMF : International Financial Statistics.

Daggemiddelden	NBB-Indexcijfers gewogen met		Indexcijfers van het Internationaal Monetair Fonds													
	de uitvoer van de BLEU	de invoer van de BLEU	Belgische frank	U.S.-dollar	Duitse mark	Yen	Franse frank	Pond sterling	Italiaanse lire	Nederlandse gulden	Zweedse kroon	Zwitserse frank	Deense kroon	Noorse kroon	Spaanse peseta	Iers punt
	Belgische frank															
1984 .....	96,4	92,4	89,1	134,8	123,7	156,9	65,8	78,6	47,8	113,3	67,0	144,5	77,6	84,8	48,8	67,4
1985 .....	98,3	94,6	89,7	140,8	123,5	160,7	66,4	78,3	45,1	113,9	66,6	142,8	78,7	82,7	47,4	68,3
1986 .....	106,6	102,4	95,3	114,9	136,9	203,5	70,4	72,7	46,7	126,4	67,3	160,5	86,9	80,6	48,5	73,3
1987 .....	112,1	107,8	99,8	101,3	147,3	220,2	72,2	72,5	47,6	135,4	68,0	173,6	92,7	79,6	49,6	73,3
1988 .....	111,9	108,0	98,8	95,4	146,3	244,0	70,6	76,5	45,9	135,1	68,0	171,3	91,1	79,4	51,0	72,8
1989 .....	111,5	108,2	97,2	100,1	143,6	233,4	69,0	73,8	45,8	131,9	67,5	159,6	87,4	78,3	52,4	70,6
1990 .....	117,8	115,2	103,3	93,6	153,8	209,2	74,5	74,1	48,0	139,7	68,2	175,4	95,9	80,7	56,4	76,2
1991 .....	119,3	117,1	102,8	93,2	151,2	227,1	72,6	74,0	46,8	138,0	67,4	170,6	93,7	78,6	55,9	74,9
1990 3 <sup>e</sup> kwartaal .....	116,7	118,6	103,8	92,3	153,8	206,0	74,9	76,6	48,2	139,7	68,3	180,3	96,2	81,0	57,4	76,3
4 <sup>e</sup> kwartaal .....	118,3	120,6	104,8	88,0	156,2	223,6	75,9	76,6	48,0	142,0	68,2	181,3	97,9	81,8	57,5	78,0
1991 1 <sup>e</sup> kwartaal .....	118,8	122,2	104,9	89,4	155,7	220,4	74,7	76,3	48,0	141,6	68,4	179,1	97,2	82,2	58,0	77,1
2 <sup>e</sup> kwartaal .....	116,6	119,9	101,6	95,8	148,6	224,9	71,5	73,6	46,4	135,9	67,1	170,0	92,4	77,1	55,3	73,4
3 <sup>e</sup> kwartaal .....	117,2	120,6	101,4	95,9	148,6	228,7	71,2	72,8	46,1	135,8	66,4	165,5	91,5	76,7	54,7	73,4
4 <sup>e</sup> kwartaal .....	119,6	123,7	103,3	91,6	151,9	234,3	72,7	73,3	46,8	138,8	67,7	167,9	93,7	78,5	55,6	75,4
1992 1 <sup>e</sup> kwartaal .....	120,1	124,8														
2 <sup>e</sup> kwartaal .....	120,2	125,2														
3 <sup>e</sup> kwartaal .....	123,2	129,2														
1991 November .....	119,8	123,5	103,4	91,4	152,0	233,7	72,8	73,4	46,8	138,9	67,9	167,4	93,7	78,6	55,8	75,4
December .....	120,6	124,7	104,4	90,0	154,2	233,5	73,8	73,8	47,2	140,8	68,6	170,3	95,0	79,8	56,1	76,5
1992 Januari .....	120,4	124,4														
Februari .....	120,2	124,5														
Maart .....	120,0	124,2														
April .....	120,1	124,4														
Mei .....	120,0	124,3														
Juni .....	120,8	125,4														
Juli .....	122,3	127,5														
Augustus .....	123,2	128,6														
September .....	124,5	130,0														
Oktober .....	126,2	131,8														
November .....	125,1	130,9														

Bibliografische referenties : Tijdschrift van de Nationale Bank van België, LII\* jaargang, deel I, n° 5, mei 1977 : « De indexcijfers van de gewogen gemiddelde of effectieve wisselkoers van de Belgische frank », LIV\* jaargang, deel II, n° 1-2,

juli-augustus 1979 : « Het Europees Monetair Stelsel », LIV\* jaargang, deel II, n° 3, september 1979 : « Wijzigingen in hoofdstuk X : « Valutamarkt » van het statistisch gedeelte van het Tijdschrift ».

## XI. — OVERHEIDSFINANCIËN \*

### 1. — OFFICIELE SCHULD VAN DE SCHATKIST<sup>1</sup>

(miljarden franken)

Bron : Ministerie van Financiën.

Einde periode	Schuld in Belgische franken				(5) = (1) + (3)	Schuld in vreemde valuta's		(8) = (6) + (7)	Totale schuld  (9) = (5) + (8)
	geconsolideerde		op korte en middellange termijn			geconsolideerde	op korte en middellange termijn		
	(1)	waarvan : OLO's (2)	(3)	waarvan : tegoeden van de particulieren bij de Postcheck (4)					
1985 .....	2.533,3	—	1.391,0	83,5	3.924,3	574,1	416,2	990,3	4.914,6
1986 .....	2.775,1	—	1.622,8	94,0	4.397,9	504,6	515,8	1.020,4	5.418,3
1987 .....	3.120,4	—	1.706,1	88,4	4.826,5	496,9	549,1	1.046,0	5.872,5
1988 .....	3.563,6	—	1.711,2	88,9	5.274,8	541,4	546,1	1.087,5	6.362,3
1989 .....	3.791,7	81,8	1.865,4	105,1	5.657,1	552,1	579,0	1.131,1	6.788,2
1990 .....	4.167,3	354,8	1.945,6	99,2	6.112,9	561,9	549,8	1.111,7	7.224,6
1991 .....	4.730,5	1.289,8	1.913,4	90,5	6.643,9	604,2	502,8	1.107,0	7.750,9
1992 .....	5.354,1	2.252,3	1.924,0	81,8	7.278,2	603,5	407,0	1.010,5	8.288,7
1993 .....	5.850,6	3.374,4	1.702,4	75,6	7.553,0	683,6	836,4	1.520,0	9.073,0
1994 Februari .....	5.553,0	3.501,2	1.982,8	91,4	7.535,9	699,6	828,5	1.528,1	9.064,0
Maart .....	5.428,2	3.623,4	2.207,7	133,0	7.635,9	691,0	831,2	1.522,2	9.158,0
April .....	5.395,4	3.717,9	2.332,9	121,7	7.728,3	682,9	838,1	1.521,0	9.249,3
Mei .....	5.464,9	3.836,2	2.267,0	103,7	7.732,0	692,3	821,1	1.513,5	9.245,5
Juni .....	5.428,5	3.889,3	2.379,4	95,5	7.807,9	713,6	758,0	1.471,6	9.279,5
Juli .....	5.447,2	3.922,4	2.341,6	100,0	7.788,9	721,8	742,8	1.464,6	9.253,5
Augustus .....	5.435,4	3.923,3	2.419,8	100,4	7.855,3	723,0	742,4	1.465,4	9.320,7
September .....	5.471,9	4.024,7	2.439,3	88,6	7.911,2	724,5	745,7	1.470,2	9.381,4
Oktober .....	5.512,4	4.067,8	2.460,2	100,3	7.972,6	730,2	683,6	1.413,7	9.386,3
November .....	5.512,8	4.093,0	2.460,9	85,3	7.973,7	754,0	613,2	1.367,2	9.340,9
December .....	5.795,4	4.165,3	2.190,9	74,4	7.986,3	744,0	605,5	1.349,5	9.335,8
1995 Januari .....	5.826,8	4.215,4	2.202,6	121,8	8.029,4	738,2	597,0	1.335,2	9.364,5
Februari .....	5.917,3	4.350,5	2.233,5	94,8	8.150,8	746,6	580,0	1.326,6	9.477,4

<sup>1</sup> Tot eind 1990 verzorgde de Schatkist het thesauriebeheer van de gemeenschappen en de gewesten. Vanaf begin 1991 (1992 voor de Duitstalige gemeenschap) beschikken zij over een autonome thesaurie, waardoor de officiële situatie van de rijksschuld vanaf die datum niet langer door hun financiële saldo wordt beïnvloed.

\* Bibliografische referentie : Tijdschriften van de Nationale Bank van België, LXIII<sup>e</sup> jaargang, deel I, nr. 5, mei 1988 en LXVIII<sup>e</sup> jaargang, nr. 7-8, juli-augustus 1993.

## XI - 2. — NOMINALE VERANDERING VAN DE OFFICIELE SCHULD EN NETTO TE FINANCIEREN SALDO VAN DE SCHATKIST<sup>1</sup>

(miljarden franken)

Bron : Ministerie van Financiën.

	Nominale verandering van de officiële schuld van de Schatkist <sup>2</sup>	Aanpassingen						(8) = (2) tot (7)	(9) = (1) - (8)
		Verandering van de schatkistcertificaten in het bezit van het IMF	Wisselkoersverschillen	Schuldovernames <sup>3</sup>	Regularisatie van interesten <sup>4</sup>	Kortetermijnbeleggingen door de Schatkist <sup>5</sup>	Diversen <sup>6</sup>		
	(1)	(2)	(3)	(4)	(5)	(6)	(7)		
1985 .....	+ 649,7	+ 8,6	- 62,9	+ 132,9	—	—	—	+ 78,6	571,1
1986 .....	+ 503,7	- 14,3	- 44,0	+ 0,5	+ 6,0	—	—	- 51,8	555,5
1987 .....	+ 454,2	- 3,2	- 6,3	+ 0,1	+ 33,1	—	—	+ 23,7	430,5
1988 .....	+ 489,8	+ 2,1	+ 18,6	—	+ 35,2	—	—	+ 55,9	433,9
1989 .....	+ 425,9	+ 4,7	- 25,2	—	+ 49,2	—	—	+ 28,7	397,2
1990 .....	+ 436,4	- 9,3	+ 0,3	+ 20,4	+ 31,5	—	—	+ 42,9	393,5
1991 .....	+ 526,3	+ 2,7	+ 3,2	+ 25,0	+ 4,6	+ 124,4	- 0,1	+ 159,8	366,5
1992 .....	+ 537,7	+ 33,6	+ 11,0	+ 59,9	+ 21,2	+ 25,8	+ 3,8	+ 155,3	382,5
1993 .....	+ 784,4	+ 2,0	+ 54,5	+ 197,4	+ 32,9	+ 117,0	+ 4,2	+ 408,0	376,3
1994 1 maand .....	+ 55,6	0,0	+ 3,5	+ 5,0	+ 6,6	- 56,8	0,0	- 41,7	97,3
2 maanden .....	- 9,1	- 0,4	+ 7,5	+ 5,0	+ 13,8	- 180,7	- 0,1	- 154,9	145,9
3 maanden .....	+ 85,0	- 0,1	+ 1,7	+ 5,0	+ 15,2	- 210,9	- 0,1	- 189,2	274,2
4 maanden .....	+ 176,2	- 0,1	+ 0,5	+ 5,0	+ 17,5	- 126,7	- 0,1	- 103,9	280,1
5 maanden .....	+ 172,4	+ 6,0	- 7,0	+ 5,0	+ 19,4	- 204,8	- 0,1	- 181,5	353,9
6 maanden .....	+ 206,4	+ 6,2	- 12,0	+ 5,0	+ 20,5	- 241,6	- 0,1	- 222,0	428,4
7 maanden .....	+ 180,5	+ 6,0	- 19,0	+ 5,0	+ 20,5	- 242,5	- 0,1	- 230,1	410,7
8 maanden .....	+ 247,6	+ 5,9	- 18,1	+ 5,0	+ 20,4	- 248,5	- 0,1	- 235,4	483,0
9 maanden .....	+ 308,4	+ 6,1	- 13,4	+ 5,0	+ 20,7	- 222,9	- 0,1	- 204,6	513,0
10 maanden .....	+ 313,3	+ 6,1	- 16,6	+ 5,0	+ 20,7	- 187,8	- 0,1	- 172,7	486,1
11 maanden .....	+ 267,9	+ 6,0	- 14,2	+ 5,0	+ 22,1	- 237,6	- 0,1	- 218,8	486,7
12 maanden .....	+ 262,8	+ 6,2	- 18,3	+ 57,0	+ 22,1	- 117,2	- 0,1	- 50,3	313,1
1995 1 maand .....	+ 28,7	0,0	+ 0,8	+ 1,6	0,0	- 101,5	+ 0,3	- 98,8	127,5

<sup>1</sup> Tot eind 1990 hebben de gegevens betrekking op de federale overheid, de gemeenschappen en de gewesten. Vanaf begin 1991 betreffen zij alleen de federale overheid, aangezien de gemeenschappen en de gewesten met ingang van die datum over een autonome thesaurie beschikken. Wat 1991 betreft hebben zij evenwel ook betrekking op de Duitstalige gemeenschap, die slechts vanaf 1992 over een autonome thesaurie beschikt.

<sup>2</sup> De uitstaande bedragen worden weergegeven in tabel XI-1, kolom (9).

<sup>3</sup> De schulden van de nationale sectoren (1985 en 1986), Réfribel (1987), de N.V. Kanaal en Zeehaveninrichtingen van Brussel (1990), het Fonds Nothomb (1990, en volgende), de fusiegemeenten (1992) en, in 1993, de NMNS, SOCOBESOM en Verlipack.

<sup>4</sup> De regularisatielingen (schatkistbons) uitgegeven in het kader van het K.B. nr. 446 van 20 augustus 1986 (1986 tot 1990) en de betaling, via uitgifte van OLO's, van de interestprorata's verschuldigd wegens de omzetting in OLO's van, enerzijds, de voormelde schatkistbons (1991) en, anderzijds, bepaalde langlopende klassieke leningen (vanaf 1992).

<sup>5</sup> Overschot van de tot dekking van de financieringsbehoeften opgenomen middelen, dat tijdelijk op de geldmarkt wordt uitgezet (monetaire hervorming van 29 januari 1991).

<sup>6</sup> Bevat onder meer de terugbetaling aan de vennootschappen, via de uitgifte in 1992 en 1993 van OLO's, van een deel van de fictieve roerende voorheffing met betrekking tot liquidatieoperaties uitgevoerd in de periode tussen de aankondiging en de inwerkingtreding van de wet van 22 december 1989.

<sup>7</sup> De gegevens van deze kolom stemmen overeen met die van kolom (5) van tabel XI-3 (met tegengesteld teken).

### XI - 3. — SAMENSTELLING VAN HET NETTO TE FINANCIEREN SALDO VAN DE SCHATKIST

(miljarden franken)

Bronnen : Ministerie van Financiën, NBB.

	Begrotingsoperaties <sup>1,2</sup>			Andere operaties <sup>1</sup>	Netto te financieren saldo (-) van de Schatkist		
	Ontvangsten <sup>3</sup>	Uitgaven	Begrotingssaldo			Federale overheid	Gemeenschappen en gewesten
	(1)	(2)	(3) = (1) - (2)	(4)	(5) = (3) + (4)	(6)	(7)
<b>A. — Federale overheid, gemeenschappen en gewesten</b>							
1985 .....	1.473,4	2.011,3	- 537,9	- 33,2	- 571,1	- 552,0	- 19,1
1986 .....	1.500,1	2.051,3	- 551,2	- 4,3	- 555,5	- 552,2	- 3,3
1987 .....	1.557,9	1.995,3	- 437,4	+ 6,9	- 430,5	- 451,2	+ 20,8
1988 .....	1.614,7	2.028,3	- 413,6	- 20,3	- 433,9	- 416,4	- 17,5
1989 .....	1.694,5	2.097,5	- 403,0	+ 5,8	- 397,2	- 442,4	+ 45,2
1990 .....	1.839,9	2.240,8	- 400,9	+ 7,4	- 393,5	- 365,8	- 27,8
<b>B. — Federale overheid</b>							
1990 .....	1.256,7	1.614,2	- 357,5	- 8,5	- 365,9	- 365,8	- 0,2 <sup>4</sup>
1991 .....	1.258,3	1.632,7	- 374,5	+ 7,9	- 366,5	- 367,6	+ 1,1 <sup>4</sup>
1992 .....	1.303,6	1.703,7	- 400,1	+ 17,6	- 382,5	- 382,5	-
1993 .....	1.343,8	1.712,7	- 368,9	- 7,4	- 376,3		
1993 5 maanden .....	479,0	867,8	- 388,7	+ 28,6	- 360,1		
6 maanden .....	574,5	1.040,6	- 466,0	+ 30,8	- 435,2		
7 maanden .....	730,7	1.181,9	- 451,2	+ 33,1	- 418,1		
8 maanden .....	818,4	1.333,4	- 515,0	+ 20,0	- 495,0		
9 maanden .....	902,0	1.430,5	- 528,5	- 1,2	- 529,7		
10 maanden .....	1.015,0	1.548,9	- 533,9	+ 13,2	- 520,8		
11 maanden .....	1.095,4	1.631,7	- 536,4	+ 14,4	- 522,0		
12 maanden .....	1.343,8	1.712,7	- 368,9	- 7,4	- 376,3		
1994 1 maand .....	77,9	209,3	- 131,4	+ 34,1	- 97,3		
2 maanden .....	167,3	348,5	- 181,2	+ 35,3	- 145,9		
3 maanden .....	260,8	571,3	- 310,5	+ 36,3	- 274,2		
4 maanden .....	451,3	748,8	- 297,5	+ 17,4	- 280,1		
5 maanden .....	521,8	869,1	- 347,2	- 6,7	- 353,9		
6 maanden .....	636,5	1.081,5	- 445,0	+ 16,6	- 428,4		
7 maanden .....	800,8	1.225,8	- 425,0	+ 14,3	- 410,7		
8 maanden .....	884,7	1.378,5	- 493,8	+ 10,8	- 483,0		
9 maanden .....	963,3	1.471,8	- 508,4	- 4,6	- 513,0		
10 maanden .....	1.090,5	1.570,5	- 480,0	- 6,1	- 486,1		
11 maanden .....	1.172,1	1.654,3	- 482,2	- 4,5	- 486,7		
12 maanden .....	1.458,5	1.755,7	- 297,2	- 15,9	- 313,1		
1995 1 maand .....	53,9	218,2	- 164,3	+ 36,8	- 127,5		

<sup>1</sup> De inhoud van de rubriek « andere operaties » werd verschillende malen gewijzigd en de begrotingsoperaties (ontvangsten en uitgaven) werden dienovereenkomstig aangepast. Voor de hele beschouwde periode werd de definitie van « andere operaties » gebruikt die sedert mei 1987 door het Ministerie van Financiën wordt gehanteerd (uitgifte- en delgingsverschillen, derdengelden, kasoperaties, ...), waarbij evenwel rekening wordt gehouden met de in voetnoot <sup>3</sup> vermelde wijzigingen. In 1989 en 1990 (deel A) werd de rubriek derdengelden bovendien gezuiverd van de samen-gevoegde en gedeelde belastingen ten behoeve van de gemeenschappen en de gewesten.

<sup>2</sup> De ontvangsten en uitgaven omvatten tevens de aan de EEG afgestane bedragen en die welke in het kader van de Maribel-operatie aan de sociale zekerheid werden toegekend.

<sup>3</sup> Met inbegrip vanaf 1990 van de variatie, ten opzichte van eind vorig jaar, van het uitstaande bedrag van de directe belastingen die reeds geïnd maar nog niet opgesplitst zijn volgens de onderscheiden belastingcategoriën (boekhoudkundige vertragingen). De gegevens werden tevens gecorrigeerd om rekening te houden met de niet-terugbetaling bij de inkohiering in 1991 en met de betaling in de vorm van OLO's in 1992 en 1993 van een deel van de fictieve roerende voorheffing met betrekking tot liquidatie-operaties van vennootschappen uitgevoerd in de periode tussen de aankondiging en de inwerkingtreding van de wet van 22 december 1989.

De bedragen in deel A stemmen overeen met die in rubriek C van tabel XI-4. De bedragen in deel B stemmen overeen met de som van die in rubriek C.I en C.III van tabel XI-4.

<sup>4</sup> Netto te financieren saldo (-) of netto financieringsoverschot (+) van de Duitstalige gemeenschap.

## XI - 4. — INDELING VAN DE ONTVANGSTEN VAN DE FEDERALE OVERHEID, DE GEMEENSCHAPPEN EN DE GEWESTEN<sup>1</sup>

(miljarden franken)

Bronnen : Ministerie van Financiën, NBB.

	1986	1987	1988	1989	1990	1990	1991	1992	1993	1994	1994 1 maand	1995 1 maand
	Oude reeks					Nieuwe reeks <sup>2</sup>						
<b>A. Lopende ontvangsten</b> .....	1.485,2	1.542,2	1.597,7	1.676,8	1.816,9	1.846,5	1.889,1	1.976,6	2.064,0	2.282,7	140,7	126,4
I. Fiscale ontvangsten .....	1.416,3	1.474,3	1.537,7	1.609,4	1.722,5	1.722,5	1.762,6	1.838,2	1.908,1	2.105,8	135,7	121,7
1. Directe belastingen <sup>3,4</sup> .....	874,6	895,0	919,2	932,3	1.001,6	1.001,6	1.012,1	1.046,9	1.091,2	1.217,5	69,1	55,5
waarvan :												
— bedrijfsvoorheffing <sup>5</sup> .....	534,6	539,6	554,2	565,6	616,9	616,9	711,1	753,0	784,0	844,7	47,2	43,2
— voorafbetalingen .....	179,6	185,2	193,4	208,6	196,8	196,8	195,3	195,5	205,4	233,5	4,4	4,3
— kohieren van de vennootschappen <sup>4</sup> .....	- 13,7	- 10,2	- 11,8	- 21,4	- 25,1	- 25,1	- 14,6	- 29,7	- 12,9	- 7,2	2,3	0,7
— kohieren van de natuurlijke personen .....	14,9	11,5	11,3	4,0	3,9	3,9	- 28,8	- 17,6	- 31,8	- 18,7	- 3,0	- 10,5
— roerende voorheffing .....	134,2	140,4	143,8	146,5	166,6	166,6	131,0	108,7	99,2	113,8	12,8	11,4
2. Douane en Accijnzen .....	131,4	137,0	143,7	157,8	173,6	173,6	185,4	203,1	209,3	229,9	18,1	19,4
3. BTW, Registratie en Domeinen .....	410,3	442,4	474,7	519,4	547,3	547,3	565,1	588,3	607,6	658,4	48,5	46,8
II. Niet-fiscale ontvangsten .....	68,9	67,9	60,0	67,3	94,4	123,9	126,5	138,3	155,9	176,9	5,0	4,7
<b>B. Kapitaalontvangsten</b> .....	14,9	15,7	16,9	17,7	23,0	27,8	32,5	24,8	25,5	35,1	4,3	2,9
I. Fiscale ontvangsten .....	13,2	14,6	15,5	15,4	18,7	18,7	21,3	22,1	22,9	24,1	1,8	2,1
II. Niet-fiscale ontvangsten .....	1,7	1,1	1,4	2,3	4,3	9,1	11,1	2,7	2,6	11,0	2,5	0,8
<b>C. Totale ontvangsten</b> .....	1.500,1	1.557,9	1.614,7	1.694,5	1.839,9	1.874,3	1.921,5	2.001,4	2.089,4	2.317,8	145,0	129,4
I. Rijksmiddelenontvangsten .....	1.408,3	1.452,8	1.505,5	1.055,0	1.132,5	1.182,6	1.176,9	1.221,2	1.265,8	1.373,0	67,3	44,8
II. Ontvangsten van de gemeenschappen en de gewesten .....	25,2	34,9	30,8	556,6	619,3	617,6	663,3	697,8	743,0	779,7	64,6	68,1
III. Aan de EEG afgestane ontvangsten .....	53,7	56,8	64,2	68,8	74,1	74,1	81,4	82,4	77,9	85,5	10,6	9,0
IV. Aan de sociale zekerheid toegewezen ontvangsten .....	13,0	13,4	14,1	14,0	14,1	0,0	0,0	0,0	2,7	79,6	2,5	7,5

<sup>1</sup> Exclusief de opcentiemen ten voordele van de provincies, de gemeenten en de agglomeratie Brussel.

<sup>2</sup> Deze nieuwe reeks verschilt op drie punten van de oude :

- de eigen middelen van de (afgeschafte) begrotingsfondsen worden voortaan in de niet-fiscale rijksmiddelenontvangsten opgenomen;
- de bedragen die in het kader van de Maribel-operatie aan de sociale zekerheid worden toegekend (Rubriek C.IV), zijn voortaan bij de fiscale rijksmiddelenontvangsten ondergebracht;
- de niet-fiscale eigen ontvangsten van de gemeenschappen en de gewesten worden bij gebrek aan informatie niet langer geboekt.

<sup>3</sup> Met inbegrip vanaf 1990 van de variatie, ten opzichte van eind vorig jaar, van het uitstaande bedrag van de directe belastingen die reeds geïnd maar nog niet opgesplitst zijn volgens de onderscheiden belastingscategorieën (boekhoudkundige vertragingen).

<sup>4</sup> De gegevens werden gecorrigeerd om rekening te houden met de niet-terugbetaling bij de inkohiering in 1991 en met de betaling in de vorm van OLO's in 1992 en 1993 van een deel van de fictieve roerende voorheffing met betrekking tot liquidatieoperaties van vennootschappen uitgevoerd in de periode tussen de aankondiging en de inwerkingtreding van de wet van 22 december 1989.

<sup>5</sup> Inclusief, in de jaren 1984 tot 1987, de inhoudingen op werkloosheidsvergoedingen.

## XI - 5. — NETTO FINANCIËEL TEKORT (-) OF OVERSCHOT (+) VAN DE SUBSECTOREN EN VAN DE GEZAMENLIJKE OVERHEID

(miljarden franken)

Bronnen : Ministerie van Financiën, NBB.

	Federale overheid, gemeenschappen en gewesten <sup>1</sup>						(7) = (2) tot (6)	Lokale overheid (8)	Sociale zekerheid <sup>4</sup> (9)	Gezamen- lijke overheid (10) = (7) + (8) + (9)
	Netto te financieren saldo (-) van de Schatkist <sup>1</sup>			Netto te financieren saldo (-) van de gemeen- schappen en van de gewesten vanaf 1990 <sup>1</sup>	Budgettaire krediet- verlening en partici- paties (5)	Overige <sup>2</sup> (6)				
	(1) = (2) + (3)	Federale overheid (2)	Gemeen- schappen en gewesten tot en met 1990 <sup>1</sup> (3)							
1985 .....	- 571,1	- 552,0	- 19,1	-	+ 82,7	- 6,3	- 494,8	- 9,4	+ 49,9	- 454,2
1986 .....	- 555,5	- 552,2	- 3,3	-	+ 67,7	- 15,5	- 503,3	- 15,6	+ 27,9	- 491,0
1987 .....	- 430,5	- 451,3	+ 20,8	-	+ 43,2	- 35,5	- 422,8	- 5,7	+ 19,7	- 408,7
1988 .....	- 433,9	- 416,4	- 17,5	-	+ 40,4	- 37,5	- 431,0	- 4,7	+ 23,7	- 412,0
1989 .....	- 397,2	- 442,4	+ 45,2	-	+ 35,7	- 72,2	- 433,8	- 32,2	+ 50,9	- 415,1
1990 .....	- 393,5	- 365,7	- 27,8	-	+ 27,6	- 55,3	- 421,2	- 16,1	+ 41,5	- 395,9
1991 .....	- 366,5	- 367,6	+ 1,1	- 34,7	+ 26,4	- 20,6	- 395,5	- 32,5	- 18,8	- 446,8
1992 .....	- 382,5	- 382,5	-	- 61,4	+ 25,0	- 57,1	- 475,9	- 20,4	- 18,9	- 515,2
1993 .....	- 376,3	- 376,3	-	- 52,2	+ 32,5	- 59,7	- 455,8	- 26,3	- 50,2	- 532,2
1991 1 <sup>e</sup> kwartaal .....	- 267,8	- 267,4	- 0,4	- 14,3	+ 7,3	- 4,5	- 279,3	- 50,8	- 3,0	- 333,1
2 <sup>e</sup> kwartaal .....	- 121,9	- 122,9	+ 1,0	+ 1,6	+ 7,4	- 21,1	- 134,0	- 26,8	- 3,3	- 164,2
3 <sup>e</sup> kwartaal .....	- 33,9	- 34,3	+ 0,4	- 31,1	+ 2,2	- 1,0	- 63,8	- 37,4	- 27,8	- 129,0
4 <sup>e</sup> kwartaal .....	+ 57,1	+ 57,0	+ 0,1	+ 9,1	+ 9,4	+ 6,0	+ 81,6	+ 82,6	+ 15,3	+ 179,5
1992 1 <sup>e</sup> kwartaal .....	- 309,0	- 309,0	-	- 24,4	+ 6,3	- 4,7	- 331,8	- 29,5	- 19,6	- 380,8
2 <sup>e</sup> kwartaal .....	- 100,8	- 100,8	-	- 11,8	+ 6,3	- 9,9	- 116,2	- 4,7	- 22,8	- 143,7
3 <sup>e</sup> kwartaal .....	- 89,0	- 89,0	-	- 19,8	+ 6,3	- 6,8	- 109,2	- 11,6	+ 26,3	- 94,5
4 <sup>e</sup> kwartaal .....	+ 116,2	+ 116,2	-	- 5,5	+ 6,3	- 35,7	+ 81,3	+ 25,3	- 2,8	+ 103,9
1993 1 <sup>e</sup> kwartaal .....	- 327,9	- 327,9	-	- 33,5	+ 8,1	- 3,9	- 357,2	+ 14,2	+ 0,3	- 342,8
2 <sup>e</sup> kwartaal .....	- 107,3	- 107,3	-	- 11,9	+ 8,1	- 15,8	- 126,9	+ 5,7	- 16,2	- 137,3
3 <sup>e</sup> kwartaal .....	- 94,5	- 94,5	-	- 33,0	+ 8,1	- 15,4	- 134,9	- 16,1	- 8,9	- 159,8
4 <sup>e</sup> kwartaal .....	+ 153,4	+ 153,4	-	+ 26,3	+ 8,1	- 24,6	+ 163,2	- 30,1	- 25,4	+ 107,7
1994 1 <sup>e</sup> kwartaal .....	- 274,2	- 274,2	-	- 36,6	+ 7,2	- 11,8	- 315,5	+ 29,5	+ 9,7	- 276,3
2 <sup>e</sup> kwartaal .....	- 154,2	- 154,2	-	- 22,1	+ 7,2	- 12,8	- 182,0	- 8,0	- 4,4	- 194,4
3 <sup>e</sup> kwartaal .....	- 84,6	- 84,6	-	- 5,3	+ 7,2	- 18,0	- 100,7	- 4,2	+ 8,8	- 96,1

<sup>1</sup> Tot eind 1990 verzorgde de Schatkist het thesauriebeheer van de gemeenschappen en de gewesten. Het saldo van die entiteiten [kolom (3)] maakte derhalve deel uit van het totale netto te financieren saldo van de Schatkist. Vanaf begin 1991 is dat niet meer het geval, aangezien die entiteiten sedertdien over een autonome thesaurie beschikken (voor de Duitstalige gemeenschap geldt deze regeling slechts vanaf 1992); hun netto te financieren saldo komt sedertdien derhalve in kolom (4) voor.

<sup>2</sup> Debudgettering en vooruitfinanciering van operaties andere dan die in de vorm van kredietverlening en participaties.

<sup>3</sup> Exclusief de financiering van de kredietverlening en participaties.

<sup>4</sup> De gegevens over de sociale zekerheid hebben betrekking op dezelfde instellingen als in de nationale rekeningen en houden, net als deze laatste, rekening met de verschuldigde bedragen en niet met die welke aanleiding hebben gegeven tot een effectieve betaling.



**XI - 6. — NIEUWE VERPLICHTINGEN EN FORMING VAN FINANCIËLE ACTIVA DOOR DE OVERHEID**

(miljarden franken)

Bron : NBB.

	Nieuwe verplichtingen						(6) = (2) + (3) + (4)	(7) = (1) + (6)	Vorming van financiële activa in Belgische franken <sup>2</sup>		Saldo <sup>4</sup>  (10) = (7) - (8)
	In vreemde valuta's  (1)	In Belgische franken				waarvan : OLO's (5)			waaran : door de Schatkist <sup>3</sup> (9)		
		Bij de Nationale Bank van België <sup>1</sup> (2)	Andere								
			Voor ten hoogste een jaar (3)	Voor meer dan een jaar (4)							
1985 .....	+ 34	- 18	+ 59	+ 517	—	+ 558	+ 593	+ 138	—	+ 454	
1986 .....	+ 74	+ 27	+ 297	+ 179	—	+ 503	+ 577	+ 86	—	+ 491	
1987 .....	+ 32	- 82	+ 220	+ 326	—	+ 464	+ 496	+ 87	—	+ 409	
1988 .....	+ 23	- 21	+ 25	+ 459	—	+ 463	+ 486	+ 74	—	+ 412	
1989 .....	+ 69	- 40	+ 251	+ 224	+ 82	+ 435	+ 504	+ 89	—	+ 415	
1990 .....	- 20	- 30	+ 122	+ 408	+ 273	+ 500	+ 481	+ 85	—	+ 396	
1991 .....	- 8	- 107	+ 86	+ 598	+ 935	+ 577	+ 569	+ 122	+ 124	+ 447	
1992 .....	- 108	0	- 10	+ 695	+ 963	+ 685	+ 578	+ 63	+ 26	+ 515	
1993 .....	+ 449	0	- 224	+ 431	+ 1.122	+ 207	+ 656	+ 124	+ 117	+ 532	
1991 1 <sup>e</sup> kwartaal .....	- 6	- 106	+ 318	+ 176	+ 341	+ 388	+ 382	+ 49	+ 63	+ 333	
2 <sup>e</sup> kwartaal .....	- 2	0	- 1	+ 205	+ 382	+ 204	+ 202	+ 46	+ 35	+ 156	
3 <sup>e</sup> kwartaal .....	0	+ 1	- 48	+ 126	+ 109	+ 79	+ 79	- 54	- 23	+ 133	
4 <sup>e</sup> kwartaal .....	0	- 2	- 183	+ 91	+ 103	- 94	- 94	+ 80	+ 49	- 175	
1992 1 <sup>e</sup> kwartaal .....	- 14	- 1	+ 183	+ 149	+ 154	+ 332	+ 318	- 64	- 38	+ 381	
2 <sup>e</sup> kwartaal .....	0	0	+ 27	+ 93	+ 203	+ 120	+ 120	- 23	- 16	+ 143	
3 <sup>e</sup> kwartaal .....	- 23	0	+ 13	+ 88	+ 118	+ 101	+ 78	- 16	- 16	+ 94	
4 <sup>e</sup> kwartaal .....	- 71	0	- 234	+ 365	+ 488	+ 132	+ 61	+ 165	+ 95	- 104	
1993 1 <sup>e</sup> kwartaal .....	- 3	+ 15	+ 290	- 34	+ 266	+ 271	+ 268	- 75	- 66	+ 343	
2 <sup>e</sup> kwartaal .....	0	- 15	- 26	+ 207	+ 419	+ 166	+ 166	+ 29	+ 30	+ 137	
3 <sup>e</sup> kwartaal .....	+ 204	0	- 216	+ 78	+ 258	- 138	+ 66	- 94	- 82	+ 160	
4 <sup>e</sup> kwartaal .....	+ 248	0	- 272	+ 180	+ 179	- 92	+ 156	+ 264	+ 234	- 108	
1994 1 <sup>e</sup> kwartaal .....	+ 1	—	+ 489	- 417	+ 249	+ 71	+ 72	- 205	- 211	+ 276	
2 <sup>e</sup> kwartaal .....	- 37	—	+ 192	- 1	+ 266	+ 191	+ 154	- 40	- 31	+ 194	
3 <sup>e</sup> kwartaal .....	0	—	+ 37	+ 73	+ 135	+ 110	+ 110	+ 14	+ 19	+ 96	

<sup>1</sup> Veranderingen van het uitstaande bedrag schatkistcertificaten dat het Rentenfonds financiert via de bijzondere bijstand van de Nationale Bank van België, van de portefeuille Belgische overheidseffecten van deze laatste en van de geconsolideerde vordering van de Bank op de Staat. Vanaf 1991 omvat deze kolom nog enkel de, in het kader van een tot 15 miljard Belgische franken beperkte speciale kasfaciliteit, door de Bank aan de Staat verstrekte voorschotten. Per 1 juli 1993 werd die kasfaciliteit krachtens de wet van 22 maart 1993 betreffende het statuut van en het toezicht op de kredietinstellingen volledig afgeschaft.

<sup>2</sup> Met inbegrip van de budgettaire kredietverlening en participaties.

<sup>3</sup> Het betreft de zogenaamde « beheersverrichtingen » van de Schatkist.

<sup>4</sup> Deze kolom stemt overeen met het netto financiële tekort van de overheid vermeld in kolom (10) van tabel XI-5 (met tegengesteld teken).

## XI - 7. — FINANCIËLE ACTIVA IN HET BEZIT VAN DE OVERHEID<sup>1</sup>

(veranderingen in miljarden franken)

Bron : NBB.

	Giraal geld	Andere activa voor ten hoogste een jaar <sup>2</sup>			Activa voor meer dan een jaar <sup>2</sup>	Totaal <sup>3</sup>
		Bij de nationale financiële instellingen <sup>4</sup>	Bij de nationale niet-financiële sectoren en in het buitenland	(4) = (2) + (3)		
	(1)	(2)	(3)	(4) = (2) + (3)	(5)	(6) = (1) + (4) + (5)
1985 .....	+ 8,7	+ 107,3	+ 15,1	+ 122,4	+ 7,4	+ 138,5
1986 .....	- 6,6	+ 75,0	+ 6,2	+ 81,2	+ 11,1	+ 85,8
1987 .....	+ 7,0	+ 61,7	+ 15,8	+ 77,5	+ 2,5	+ 87,0
1988 .....	+ 13,3	+ 43,1	+ 5,6	+ 48,7	+ 12,1	+ 74,1
1989 .....	- 0,9	+ 61,6	+ 18,3	+ 80,0	+ 9,5	+ 88,6
1990 .....	- 4,3	+ 74,4	+ 1,2	+ 75,6	+ 13,4	+ 84,7
1991 .....	+ 3,5	+ 69,6	+ 29,3	+ 98,9	+ 19,5	+ 121,9
1992 .....	- 0,3	+ 9,2	+ 46,7	+ 55,8	+ 7,1	+ 62,7
1993 .....	+ 4,3	+ 46,8	+ 62,8	+ 109,6	+ 10,1	+ 124,0
1991 1 <sup>e</sup> kwartaal .....	- 14,3	+ 85,3	- 28,3	+ 57,0	+ 6,4	+ 49,1
2 <sup>e</sup> kwartaal .....	- 6,1	+ 18,8	+ 29,3	+ 48,0	+ 4,4	+ 46,3
3 <sup>e</sup> kwartaal .....	- 18,6	- 7,0	- 30,9	- 38,0	+ 2,6	- 54,0
4 <sup>e</sup> kwartaal .....	+ 42,5	- 27,5	+ 59,3	+ 31,8	+ 6,1	+ 80,5
1992 1 <sup>e</sup> kwartaal .....	- 24,3	- 11,7	- 29,7	- 41,4	+ 2,2	- 63,5
2 <sup>e</sup> kwartaal .....	+ 6,5	- 29,4	+ 0,8	- 28,6	- 1,1	- 23,1
3 <sup>e</sup> kwartaal .....	- 10,0	+ 3,5	- 11,6	- 8,1	+ 2,3	- 15,8
4 <sup>e</sup> kwartaal .....	+ 27,5	+ 46,7	+ 87,1	+ 133,9	+ 3,8	+ 165,2
1993 1 <sup>e</sup> kwartaal .....	- 23,3	- 7,8	- 45,2	- 53,1	+ 1,8	- 74,6
2 <sup>e</sup> kwartaal .....	+ 8,4	- 11,6	+ 25,7	+ 14,1	+ 6,2	+ 28,6
3 <sup>e</sup> kwartaal .....	+ 8,0	- 42,9	- 62,4	- 105,3	+ 3,3	- 94,0
4 <sup>e</sup> kwartaal .....	+ 11,2	+ 109,1	+ 144,8	+ 253,9	- 1,1	+ 264,0
1994 1 <sup>e</sup> kwartaal .....	- 21,0	- 88,1	- 92,0	- 180,1	- 3,5	- 204,6
2 <sup>e</sup> kwartaal .....	+ 12,3	- 28,2	- 28,0	- 56,2	+ 3,6	- 40,3
3 <sup>e</sup> kwartaal .....	- 8,6	+ 33,5	- 13,4	+ 20,0	+ 2,7	+ 14,2

<sup>1</sup> Alleen de financiële activa die bij wijze van voorlopige belegging in het bezit zijn van de federale, communautaire, regionale of lokale overheid, alsook de achterstallige bedrijfsvoorheffing en de vorderingen van de instellingen van sociale zekerheid.

<sup>2</sup> Oorspronkelijke looptijd.

<sup>3</sup> Dit stemt overeen met tabel XI-6, kolom (8).

<sup>4</sup> NBB, Muntfonds, BPC, Rentenfonds, HWI, banken, spaarbanken, ondernemingen die onder hoofdstuk I van de Wet van 10 juni 1964 vallen, kredietinstellingen van de overheidssector.

## XI - 8. — UITSTAANDE SCHULD VAN DE OVERHEID

(miljarden franken)

Bron : NBB.

Einde periode	Brutoschuld					Bij de overheid aangehouden financiële activa	Geconsolideerde brutoschuld <sup>1</sup>	Overige financiële activa <sup>2</sup>	Nettoschuld	p.m. Geharmoniseerde schuld
	In vreemde valuta's	In Belgische franken			(4) = (2) + (3)					
		Voor ten hoogste een jaar	Voor meer dan een jaar	(5) = (1) + (4)						
(1)	(2)	(3)	(4) = (2) + (3)	(5) = (1) + (4)	(6)	(7) = (5) - (8)	(8)	(9) = (7) - (6)	(10)	
1985 .....	1.088	1.215	3.607	4.823	5.911	479	<b>5.819</b>	92	5.340	5.137
1986 .....	1.103	1.539	3.816	5.355	6.458	494	<b>6.358</b>	100	5.864	5.631
1987 .....	1.129	1.677	4.165	5.843	6.971	531	<b>6.867</b>	105	6.336	6.099
1988 .....	1.151	1.682	4.637	6.318	7.469	559	<b>7.348</b>	121	6.790	6.552
1989 .....	1.169	1.893	4.830	6.723	7.892	569	<b>7.758</b>	133	7.189	6.961
1990 .....	1.135	1.984	5.278	7.263	8.397	604	<b>8.248</b>	149	7.645	7.436
1991 .....	1.109	1.979	5.858	7.837	8.946	683	<b>8.771</b>	175	8.088	7.920
1992 .....	1.015	1.969	6.564	8.533	9.548	641	<b>9.308</b>	240	8.666	8.437
1993 .....	1.517	1.728	7.053	8.781	10.298	674	<b>9.999</b>	300	9.325	9.102
1991 1 <sup>e</sup> kwartaal ...	1.154	2.213	5.397	7.610	8.764	654	<b>8.608</b>	156	7.954	7.792
2 <sup>e</sup> kwartaal ...	1.164	2.212	5.624	7.836	8.999	680	<b>8.832</b>	167	8.152	8.008
3 <sup>e</sup> kwartaal ...	1.142	2.165	5.735	7.900	9.041	625	<b>8.878</b>	164	8.253	8.036
4 <sup>e</sup> kwartaal ...	1.109	1.979	5.858	7.837	8.946	683	<b>8.771</b>	175	8.088	7.920
1992 1 <sup>e</sup> kwartaal ...	1.097	2.162	6.009	8.171	9.268	602	<b>9.085</b>	183	8.483	8.230
2 <sup>e</sup> kwartaal ...	1.086	2.189	6.105	8.294	9.380	575	<b>9.203</b>	177	8.629	8.342
3 <sup>e</sup> kwartaal ...	1.063	2.202	6.198	8.400	9.464	542	<b>9.280</b>	184	8.738	8.411
4 <sup>e</sup> kwartaal ...	1.015	1.969	6.564	8.533	9.548	641	<b>9.308</b>	240	8.666	8.437
1993 1 <sup>e</sup> kwartaal ...	1.012	2.257	6.587	8.844	9.856	569	<b>9.624</b>	232	9.055	8.740
2 <sup>e</sup> kwartaal ...	1.047	2.217	6.790	9.007	10.054	555	<b>9.791</b>	263	9.236	8.906
3 <sup>e</sup> kwartaal ...	1.295	2.000	6.867	8.867	10.163	492	<b>9.940</b>	223	9.448	9.052
4 <sup>e</sup> kwartaal ...	1.517	1.728	7.053	8.781	10.298	674	<b>9.999</b>	300	9.325	9.102
1994 1 <sup>e</sup> kwartaal ...	1.502	2.217	6.640	8.857	10.359	509	<b>10.107</b>	253	9.597	9.207
2 <sup>e</sup> kwartaal ...	1.472	2.409	6.639	9.048	10.519	487	<b>10.292</b>	227	9.805	9.387
3 <sup>e</sup> kwartaal ...	1.470	2.446	6.712	9.158	10.628	500	<b>10.407</b>	221	9.907	9.497

<sup>1</sup> Begrip schuld zoals dit is gedefinieerd in de Europese Verordening van 22 november 1993 betreffende de toepassing van het aan het verdrag van Maastricht gehechte protocol betreffende de procedure bij buitensporige tekorten.

<sup>2</sup> Exclusief kredietverlening en participaties.



## XII. — GLOBALISATIES VAN DE JAARREKENINGEN VAN DE NIET-FINANCIËLE ONDERNEMINGEN \*

### 1a. — GEHEEL VAN DE NIET-FINANCIËLE ONDERNEMINGEN — GLOBALISATIE VAN DE BALANSEN NA WINSTVERDELING

Volledige en verkorte schema's

(miljarden franken)<sup>1</sup>

	Geheel van de ondernemingen							
	1985	1986	1987	1988	1989	1990	1991	1992
Aantal jaarrekeningen .....	87.903	88.969	100.964	109.464	118.633	130.728	144.243	153.989
<b>ACTIVA</b>								
<b>A. Vaste activa</b>								
I. Oprichtingskosten .....	28,1	22,7	21,6	13,7	11,4	10,6	14,2	17,9
II. Immateriële vaste activa .....	151,7	180,6	193,3	231,4	263,6	301,4	307,7	327,6
III. Materiële vaste activa								
a. Terreinen en gebouwen .....	778,8	805,8	853,9	935,9	1.048,7	1.189,8	1.324,2	1.460,5
b. Installaties, machines en uitrustingen .....	1.055,0	1.084,3	1.125,2	1.169,6	1.258,5	1.319,3	1.410,0	1.478,2
c. Meubilair en rollend materieel .....	204,1	230,4	248,8	264,6	296,2	319,2	299,0	301,1
d. Leasing en soortgelijke rechten .....	44,6	56,7	89,3	100,7	122,2	127,4	155,9	161,9
e. Overige materiële vaste activa .....	75,2	78,5	84,6	96,4	114,0	142,9	163,5	181,1
f. Activa in aanbouw en vooruitbetalingen .....	150,9	147,8	147,9	162,2	189,3	259,9	271,6	276,6
Totaal materiële vaste activa	2.308,7	2.403,4	2.549,7	2.729,2	3.028,9	3.358,6	3.624,3	3.859,4
IV. Financiële vaste activa .....	622,0	755,2	886,3	1.142,0	1.535,2	1.991,2	2.264,5	2.547,1
<b>Totaal vaste activa</b>	<b>3.110,5</b>	<b>3.362,0</b>	<b>3.650,8</b>	<b>4.116,3</b>	<b>4.839,1</b>	<b>5.661,7</b>	<b>6.210,7</b>	<b>6.752,0</b>
<b>B. Vlottende activa</b>								
V. Vorderingen op meer dan één jaar								
a. Handelsvorderingen .....	51,5	62,8	63,5	68,7	75,8	89,3	117,9	107,2
b. Overige vorderingen .....	98,0	118,0	190,0	275,2	376,7	458,8	519,8	641,2
Totaal vorderingen op meer dan één jaar	149,5	180,8	253,5	343,9	452,5	548,1	637,7	748,4
VI. Voorraden en bestellingen in uitvoering								
a. Voorraad .....	1.088,5	1.056,7	1.056,7	1.153,7	1.250,4	1.310,0	1.370,3	1.391,7
b. Bestellingen in uitvoering .....	191,2	207,2	179,9	162,5	181,6	220,3	243,5	271,2
Totaal voorraden en bestellingen in uitvoering	1.279,7	1.263,9	1.236,6	1.316,2	1.432,0	1.530,3	1.613,7	1.662,8
VII. Vorderingen op ten hoogste één jaar								
a. Handelsvorderingen .....	1.690,9	1.648,5	1.659,9	1.890,9	2.154,3	2.298,4	2.417,0	2.334,7
b. Overige vorderingen .....	356,0	415,0	484,3	725,8	1.002,4	1.250,9	1.466,7	1.697,5
Totaal vorderingen op ten hoogste één jaar	2.047,0	2.063,5	2.144,2	2.616,7	3.156,7	3.549,3	3.883,7	4.032,3
VIII. Geldbeleggingen .....	273,6	331,7	430,5	544,6	722,1	756,9	769,8	880,6
IX. Liquide middelen .....	240,0	258,4	278,2	317,9	360,8	382,1	409,6	432,0
X. Overlopende rekeningen .....	115,7	112,8	114,6	129,8	143,0	163,3	186,8	186,2
<b>Totaal vlottende activa</b>	<b>4.105,5</b>	<b>4.211,1</b>	<b>4.457,7</b>	<b>5.269,1</b>	<b>6.267,1</b>	<b>6.930,1</b>	<b>7.501,3</b>	<b>7.942,3</b>
<b>BALANSTOTAAL</b>	<b>7.216,0</b>	<b>7.573,1</b>	<b>8.108,4</b>	<b>9.385,4</b>	<b>11.106,2</b>	<b>12.591,8</b>	<b>13.712,0</b>	<b>14.694,3</b>

<b>PASSIVA</b>								
<b>A. Eigen vermogen</b>								
I. Kapitaal .....	1.247,3	1.396,8	1.511,7	1.783,7	2.101,7	2.552,9	2.984,7	3.330,1
II. Uitgiftepremies .....	141,9	146,8	158,2	178,1	205,2	267,3	284,1	287,9
III. Herwaarderingsmeerwaarden .....	172,7	151,8	142,8	101,2	103,5	107,4	110,3	123,4
IV. Reserves								
a. Wettelijke reserve .....	53,5	58,9	64,7	75,3	84,9	90,8	101,1	113,1
b. Onbeschikbare reserves .....	60,6	67,5	70,2	73,3	78,6	82,9	98,5	120,0
c. Belastingvrije reserves .....	144,3	159,3	174,0	188,6	269,3	292,3	279,1	270,5
d. Beschikbare reserves .....	381,2	425,9	473,3	529,5	633,5	691,1	745,1	802,4
Totaal reserves	639,6	711,6	782,2	866,7	1.066,3	1.157,1	1.223,8	1.306,0
V. Overgedragen winst .....	172,2	204,9	237,8	301,3	367,3	435,3	507,2	558,9
Overgedragen verlies .....	-219,8	-232,3	-240,8	-228,0	-231,7	-294,8	-372,5	-459,3
VI. Kapitaalsubsidies .....	122,0	134,9	142,3	143,5	143,9	140,7	125,8	121,9
<b>Totaal eigen vermogen</b>	<b>2.275,9</b>	<b>2.514,6</b>	<b>2.734,2</b>	<b>3.146,3</b>	<b>3.756,2</b>	<b>4.365,9</b>	<b>4.863,4</b>	<b>5.268,8</b>
<b>B. VII. Voorzieningen en uitgestelde belastingen</b>								
a. Voorzieningen voor risico's en kosten .....	192,2	208,3	225,8	271,0	270,8	297,1	326,1	361,2
b. Uitgestelde belastingen .....							5,9	9,2
<b>Totaal voorzieningen en uitgestelde belastingen</b>	<b>192,2</b>	<b>208,3</b>	<b>225,8</b>	<b>271,0</b>	<b>270,8</b>	<b>297,1</b>	<b>332,0</b>	<b>370,4</b>
<b>C. Schulden</b>								
VIII. Schulden op meer dan één jaar								
a. Financiële schulden .....	1.285,7	1.357,8	1.521,6	1.737,6	2.008,5	2.392,0	2.529,7	2.680,5
waarvan : kredietinstellingen <sup>3</sup> .....	(838,4)	(882,1)	(1.019,7)	(1.154,6)	(1.345,7)	(1.585,0)	(1.678,2)	(1.706,0)
b. Handelsschulden .....	18,7	13,7	12,6	10,9	13,1	24,0	22,4	25,1
c. Ontvangen vooruitbetalingen op bestellingen .....	33,6	28,4	24,9	16,6	20,0	23,8	20,6	18,6
d. Overige schulden .....	144,3	150,9	172,9	182,1	191,3	222,8	234,2	224,2
Totaal schulden op meer dan één jaar	1.482,3	1.550,9	1.732,1	1.947,3	2.232,9	2.662,6	2.806,9	2.948,3
IX. Schulden op ten hoogste één jaar								
a. Schulden op meer dan één jaar die binnen het jaar vervallen .....	181,0	213,8	241,7	291,9	368,6	394,2	485,4	507,0
b. Financiële schulden .....	592,2	566,8	630,4	793,4	1.179,3	1.404,1	1.481,4	1.723,4
waarvan : kredietinstellingen <sup>3</sup> .....	(505,0)	(473,4)	(487,7)	(584,8)	(809,9)	(904,1)	(874,5)	(954,9)
c. Handelsschulden .....	1.427,7	1.376,2	1.404,4	1.634,9	1.824,1	1.884,9	1.985,9	1.981,6
d. Ontvangen vooruitbetalingen op bestellingen .....	207,8	217,6	198,9	210,5	237,6	285,2	307,6	316,4
e. Schulden m.b.t. belastingen, bezoldigingen, sociale lasten .....	339,7	358,6	374,7	397,5	434,0	457,0	487,0	495,9
f. Overige schulden .....	376,1	429,7	430,2	545,4	634,2	645,8	757,8	869,2
Totaal schulden op ten hoogste één jaar	3.124,5	3.162,8	3.280,2	3.873,5	4.677,8	5.071,2	5.505,1	5.893,6
X. Overlopende rekeningen .....	141,1	136,6	136,1	147,3	168,5	195,0	204,6	213,1
<b>Totaal van de schulden</b>	<b>4.747,9</b>	<b>4.850,2</b>	<b>5.148,5</b>	<b>5.968,1</b>	<b>7.079,2</b>	<b>7.928,9</b>	<b>8.516,6</b>	<b>9.055,0</b>

<sup>1</sup> Ingevolge afrondingen kunnen de totaalcijfers in deze tabel licht verschillen van de som van de opgetelde posten.

<sup>2</sup> Kredietinstellingen, leasingschulden en soortgelijke schulden.

\* Bibliografische referentie : Tijdschrift van de Nationale Bank van België, LXVI<sup>e</sup> jaargang, nr. 9, september 1991.

## XII - 1b. 1. — GEHEEL VAN DE NIET-FINANCIËLE ONDERNEMINGEN — GLOBALISATIE VAN DE RESULTATENSTROMEN

Volledige en verkorte schema's

(miljarden franken)<sup>1</sup>

	Geheel van de ondernemingen								
	Operator	1985	1986	1987	1988	1989	1990	1991	1992
Aantal jaarrekeningen .....		87.903	89.969	100.964	109.464	118.633	130.728	144.243	153.989
<b>RESULTATENSTROMEN</b>									
Bruto toegevoegde waarde, inclusief exploitatiesubsidies .....		2.405,6	2.538,4	2.604,9	2.843,0	3.055,7	3.276,3	3.421,0	3.555,7
Personeelskosten .....	-	1.561,4	1.606,2	1.652,8	1.741,7	1.867,7	2.051,9	2.173,8	2.280,5
Afschrijvingen en waardeverminderingen op oprichtingskosten, immateriële en materiële vaste activa .....	-	326,4	361,4	402,4	466,2	516,1	575,1	610,0	643,5
Netto-waardeverminderingen op voorraden, bestellingen in uitvoering en handelsvorderingen .....	-	17,9	23,0	18,3	18,3	18,3	20,3	25,0	23,9
Nettovoorzieningen voor risico's en kosten .....	-	17,0	16,1	22,7	21,7	13,7	14,9	12,0	12,8
Andere bedrijfskosten <sup>3</sup> .....	-	134,5	119,1	108,4	107,0	116,0	139,1	140,8	151,5
Als herstructureringskosten geactiveerde bedrijfskosten .....	+	2,6	2,6	3,1	3,9	2,8	2,2	2,4	3,0
<b>Bedrijfsresultaat</b>	<b>=</b>	<b>351,0</b>	<b>415,2</b>	<b>403,4</b>	<b>492,0</b>	<b>526,7</b>	<b>477,1</b>	<b>461,8</b>	<b>446,4</b>
Financiële opbrengsten .....	+	224,7	231,6	267,9	313,1	483,2	567,3	640,7	747,5
Financiële kosten .....	-	285,4	297,4	307,1	333,2	462,4	553,6	621,8	742,3
<b>Resultaat uit gewone bedrijfsuitoefening vóór belasting</b>	<b>=</b>	<b>290,3</b>	<b>349,4</b>	<b>364,3</b>	<b>471,9</b>	<b>547,5</b>	<b>490,9</b>	<b>480,7</b>	<b>451,7</b>
Uitzonderlijke opbrengsten .....	+	69,1	84,1	82,1	95,1	190,1	111,6	136,0	162,2
Uitzonderlijke kosten .....	-	60,4	87,2	90,7	115,1	110,1	111,4	135,4	134,6
<b>Resultaat van het boekjaar vóór belasting</b>	<b>=</b>	<b>299,0</b>	<b>346,3</b>	<b>355,7</b>	<b>451,9</b>	<b>627,5</b>	<b>491,1</b>	<b>481,4</b>	<b>479,2</b>
Netto-toevoeging (+) of -onttrekking (-) aan de uitgestelde belastingen .....	-							0,9	1,0
Belastingen op het resultaat .....	-	79,0	100,3	96,7	110,3	118,2	120,1	123,0	115,4
<b>Resultaat van het boekjaar</b>	<b>=</b>	<b>220,0</b>	<b>246,0</b>	<b>259,0</b>	<b>341,6</b>	<b>509,3</b>	<b>370,9</b>	<b>357,5</b>	<b>362,8</b>
Netto-overboeking naar belastingvrije reserves .....	-	19,9	19,3	20,3	28,7	86,4	25,4	10,8	0,1
Overgedragen winst van het vorige boekjaar .....	+	143,7	169,7	193,5	230,4	292,4	356,0	429,6	486,9
Overgedragen verlies van het vorige boekjaar .....	-	216,3	201,7	221,4	227,8	203,5	224,4	315,4	356,4
<b>TE VERWERKEN RESULTAAT</b>	<b>=</b>	<b>127,5</b>	<b>194,7</b>	<b>210,8</b>	<b>315,5</b>	<b>511,8</b>	<b>477,1</b>	<b>460,8</b>	<b>493,2</b>
<b>RESULTAATVERWERKING</b>									
Netto-onttrekking (+) of -toevoeging (-) aan het eigen vermogen ...	+	17,0	-25,9	-33,1	-105,1	-249,9	-220,8	-163,9	-154,1
Tussenkost van vennoten (of eigenaars) in het verlies .....	+	4,7	3,6	2,9	2,2	2,0	1,7	1,8	1,9
Uit te keren winst .....	-	149,2	172,4	180,6	212,6	263,8	257,9	298,7	341,1
waarvan : vergoeding van het kapitaal .....		(137,0)	(155,3)	(161,8)	(192,5)	(243,6)	(238,6)	(282,1)	(314,9)

<sup>1</sup> Ingevolge afrondingen kunnen de saldi in deze tabel licht afwijken van het verschil tussen de bedragen van de samenstellende posten.

<sup>2</sup> De « Andere bedrijfskosten » bestaan uit enerzijds de belastingen en taksen op de bedrijfsuitoefening en anderzijds de andere bedrijfskosten sensu stricto.

## XII - 1b. 2. — GEHEEL VAN DE NIET-FINANCIËLE ONDERNEMINGEN — GLOBALISATIE VAN DE RESULTATENSTROMEN

Volledige schema's

(miljarden franken)<sup>1</sup>

	Geheel van de ondernemingen								
	Operator	1985	1986	1987	1988	1989	1990	1991	1992
Aantal jaarrekeningen .....		11.244	10.887	11.232	11.661	12.339	13.420	14.107	14.417
<b>RESULTATENSTROMEN DIE BIJDAGEN T/D BRUTOBESPARINGEN</b>									
Bruto toegevoegde waarde exclusief exploitatiesubsidies .....		1.963,3	2.049,1	2.072,4	2.258,0	2.422,6	2.579,3	2.669,0	2.743,1
Exploitatiesubsidies .....	+	36,5	35,2	39,1	38,3	34,3	32,4	33,7	36,7
<b>Bruto toegevoegde waarde, inclusief exploitatiesubsidies</b>	<b>=</b>	<b>1.999,7</b>	<b>2.084,3</b>	<b>2.111,4</b>	<b>2.296,4</b>	<b>2.456,9</b>	<b>2.611,7</b>	<b>2.702,8</b>	<b>2.779,9</b>
Personeelskosten .....	-	1.304,9	1.318,1	1.335,2	1.392,7	1.484,2	1.622,3	1.706,1	1.774,4
Belastingen en taken op de bedrijfsuitoefening .....	-	53,9	55,0	59,2	61,2	69,2	75,2	86,3	91,9
Andere bedrijfskosten .....	-	27,5	23,5	20,9	23,2	26,9	42,7	34,2	36,1
<b>Bruto exploitatieoverschot</b>	<b>=</b>	<b>613,4</b>	<b>687,7</b>	<b>696,1</b>	<b>819,3</b>	<b>876,6</b>	<b>871,6</b>	<b>876,1</b>	<b>877,5</b>
Opbrengsten uit financiële vaste activa .....	+	63,6	66,3	72,9	86,3	142,2	152,4	167,1	197,9
Opbrengsten uit vlottende financiële activa .....	+	55,7	54,5	67,1	88,2	159,4	210,1	237,0	268,1
Interestsubsidies .....	+	4,5	4,2	4,2	4,8	4,7	6,0	6,3	6,5
Kosten van schulden .....	-	181,1	180,5	177,6	193,2	247,0	324,4	365,0	408,3
Saldo van de overige financiële opbrengsten en kosten .....	+	0,5	-5,6	-0,5	0,9	-18,5	-12,3	1,3	-18,9
Saldo van de uitzonderlijke opbrengsten en kosten andere dan waardecorrecties .....	+	3,1	9,9	10,7	-2,3	3,5	1,5	-8,4	-13,1
Als herstructureringskosten geactiveerde kosten .....	+	5,9	5,8	7,1	8,8	3,5	3,1	5,7	4,7
Belastingen op het resultaat .....	-	66,3	83,6	77,6	89,0	92,4	90,8	92,6	82,5
Tussenkost van vennoten in het verlies .....	+	3,1	2,5	2,1	1,5	1,4	1,0	1,0	1,0
Uit te keren winst .....	-	136,7	158,2	164,2	194,0	245,3	241,2	281,6	322,3
<i>waarvan : vergoeding voor het kapitaal</i> .....		<i>(132,2)</i>	<i>(148,9)</i>	<i>(154,0)</i>	<i>(183,9)</i>	<i>(234,3)</i>	<i>(230,5)</i>	<i>(273,3)</i>	<i>(304,9)</i>
<b>BRUTOBESPARINGEN</b>	<b>=</b>	<b>365,7</b>	<b>403,1</b>	<b>440,4</b>	<b>531,3</b>	<b>588,1</b>	<b>577,0</b>	<b>546,9</b>	<b>510,5</b>
<b>VORMING VAN DE BRUTOBESPARINGEN</b>									
Nettoresultaat na belastingen .....		195,1	210,0	217,5	291,2	460,2	335,9	329,8	339,8
Afschrijvingen met bedrijfskarakter .....	+	280,0	303,2	330,4	378,5	412,7	455,2	477,1	498,7
Netto uitzonderlijke afschrijvingen .....	+	8,3	17,9	9,2	21,1	14,1	6,5	7,8	6,6
Nettovoorzieningen en uitgestelde belastingen .....	+	23,0	29,1	30,8	38,6	17,7	24,3	26,6	20,9
Netto-waardeverminderingen .....	+	27,9	36,3	44,7	44,7	54,7	51,8	57,4	45,3
Gerealiseerde nettomeerwaarden en ontvangen kapitaalsubsidies .....	-	35,0	37,5	30,1	50,4	127,5	56,4	71,2	79,4
Tussenkost van vennoten in het verlies .....	+	3,1	2,5	2,1	1,5	1,4	1,0	1,0	1,0
Uit te keren winst .....	-	136,7	158,2	164,2	194,0	245,3	241,2	281,6	322,3

<sup>1</sup> Ingevolge afrondingen kunnen de saldi en totalen in deze tabel licht afwijken van het verschil tussen de bedragen van de samenstellende posten.



**XII - 1c. — GEHEEL VAN DE NIET-FINANCIËLE ONDERNEMINGEN — GLOBALISATIE VAN DE INVESTERINGSSTROMEN**

(miljarden franken)

	Geheel van de ondernemingen							
	1985	1986	1987	1988	1989	1990	1991	1992
<b>I. Volledige en verkorte schema's</b>								
<i>Aantal jaarrekeningen</i> .....	87.903	89.969	100.964	109.464	118.633	130.728	144.243	153.989
<b>A. Immateriële vaste activa</b>								
Aanschaffingen, inclusief geproduceerde vaste activa .....	55,7	60,7	56,7	103,2	94,0	98,8	86,2	80,9
Overdrachten + buitengebruikstellingen (netto boekwaarde) .....	2,7	1,7	3,2	5,0	8,6	3,1	7,9	5,4
<b>B. Materiële vaste activa</b>								
Aanschaffingen, inclusief geproduceerde vaste activa .....	497,2	537,2	557,1	677,7	856,7	946,5	930,2	920,6
Overdrachten + buitengebruikstellingen (netto boekwaarde) .....	76,9	82,9	70,4	89,9	106,9	102,9	124,9	131,7
<b>C. Financiële vaste activa</b>								
Aanschaffingen .....	174,5	220,3	262,7	409,4	646,2	757,7	650,6	640,1
Overdrachten (netto boekwaarde) .....	52,8	64,9	72,5	96,4	188,2	215,9	226,3	300,2
<b>II. Volledige schema's</b>								
<i>Aantal jaarrekeningen</i> .....	11.244	10.887	11.232	11.661	12.339	13.420	14.107	14.417
<b>A. Immateriële vaste activa</b>								
Aanschaffingen, inclusief geproduceerde vaste activa .....	49,4	53,5	46,2	90,5	77,3	81,5	69,8	63,1
Overdrachten + buitengebruikstellingen (netto boekwaarde) .....	2,3	1,4	2,7	4,6	7,9	2,4	6,9	4,4
<b>B. Materiële vaste activa</b>								
Aanschaffingen, inclusief geproduceerde vaste activa .....	413,7	428,3	421,9	502,5	650,0	718,5	698,2	671,2
Overdrachten + buitengebruikstellingen (netto boekwaarde) .....	65,8	74,6	60,2	77,1	89,5	85,1	104,7	108,3
<b>C. Financiële vaste activa</b>								
Aanschaffingen .....	168,5	210,3	250,8	383,9	600,0	719,9	618,3	596,2
Overdrachten (netto boekwaarde) .....	50,4	62,4	69,6	93,1	182,2	202,0	208,6	286,5

## XII - 1d. — GEHEEL VAN DE NIET-FINANCIËLE ONDERNEMINGEN — RATIO'S BEREKEND OP BASIS VAN DE GLOBALISATIES VAN JAARREKENINGEN

(in pct. van de toegevoegde waarde, tenzij anders vermeld)

	Geheel van de ondernemingen								
	Operator	1985	1986	1987	1988	1989	1990	1991	1992
<b>I. Volledige en verkorte schema's</b>									
Aantal jaarrekeningen .....		87.903	89.969	100.964	109.464	118.633	130.728	144.243	153.989
1. Verkoopmarges (in pct.) <sup>1</sup>									
1.1 Bruto exploitatieresultaat <sup>2</sup> / Omzet .....		7,0	8,3	8,5	9,2	9,0	8,5	8,3	8,2
1.2 Netto exploitatieresultaat / Omzet .....		3,5	4,3	4,1	4,6	4,4	3,7	3,5	3,2
2. Primaire verdeling van de toegevoegde waarde									
2.1 Personeelskosten .....		64,9	63,3	63,5	61,3	61,1	62,6	63,5	64,1
2.2 Andere bedrijfskosten <sup>3</sup> .....		5,6	4,7	4,1	3,7	3,8	4,2	4,1	4,3
2.3 Bruto exploitatieoverschot <sup>2,4</sup> = 100 pct. - (2.1) - (2.2)		29,5	32,0	32,4	35,0	35,1	33,1	32,3	31,6
3. Produktiviteit en arbeidskosten (in duizenden BEF) <sup>5</sup>									
3.1 Toegevoegde waarde per werknemer .....		1.510	1.586	1.623	1.738	1.824	1.879	1.941	2.006
3.2 Personeelskosten per werknemer .....		1.006	1.034	1.061	1.095	1.147	1.212	1.267	1.327
4. Aanschaffingen van materiële vaste activa .....		20,7	21,2	21,4	23,8	28,0	28,9	27,2	25,9
5. Nettorendabiliteit van het eigen vermogen (in pct.) .....		9,7	9,8	9,5	10,9	13,6	8,5	7,4	6,9
6. Eigen vermogen / Totaal vermogen (in pct.) .....		31,5	33,2	33,7	33,5	33,8	34,7	35,5	35,9
<b>II. Volledige schema's</b>									
Aantal jaarrekeningen .....		11.244	10.887	11.232	11.661	12.339	13.420	14.107	14.417
1. Voornaamste elementen die bijdragen tot de vorming van de brutobesparingen <sup>6</sup>									
1.1 Bruto toegevoegde waarde inclusief exploitatiesubsidies ...		100	100	100	100	100	100	100	100
1.2 Personeelskosten .....	-	65,3	63,2	63,2	60,7	60,4	62,1	63,1	63,8
1.3 Belastingen en taksen op de bedrijfsuitoefening .....	-	2,7	2,6	2,8	2,7	2,8	2,9	3,2	3,3
1.4 Andere bedrijfskosten .....	-	1,4	1,1	1,0	1,0	1,1	1,6	1,3	1,3
1.5 Bruto exploitatieoverschot <sup>2,4</sup> .....	=	30,7	33,0	33,0	35,7	35,7	33,4	32,4	31,6
1.6 Opbrengsten uit financiële activa <sup>7</sup> .....	+	6,0	5,8	6,6	7,6	12,3	13,9	15,0	16,8
1.7 Kosten van schulden .....	-	9,1	8,7	8,4	8,4	10,1	12,4	13,5	14,7
1.8 Belastingen op het resultaat .....	-	3,3	4,0	3,7	3,9	3,8	3,5	3,4	3,0
1.9 Vergoeding van het kapitaal .....	-	6,6	7,1	7,3	8,0	9,5	8,8	10,1	11,0
1.10 Saldo van de overige stromen <sup>8</sup> .....	+	0,6	0,3	0,7	0,1	-0,7	-0,4	-0,1	-1,3
1.11 Brutobesparingen <sup>4</sup> .....	=	18,3	19,3	20,9	23,1	23,9	22,1	20,2	18,4
2. Aanschaffingen van materiële vaste activa .....		20,7	20,6	20,0	21,9	26,5	27,5	25,8	24,1
3. Aanschaffingen van financiële vaste activa .....		8,4	10,1	11,9	16,7	24,4	27,6	22,9	21,9
4. Nettorendabiliteit van het eigen vermogen (in pct.) .....		9,8	9,7	9,3	10,9	14,3	8,9	7,8	7,4
5. Eigen vermogen / Totaal vermogen (in pct.) .....		31,3	33,1	33,6	33,4	33,9	35,0	35,9	36,5

<sup>1</sup> Deze ratio's zijn berekend op basis van de geglobaliseerde gegevens afkomstig van alle ondernemingen uit de beschouwde groepering die hun omzetcijfer hebben vermeld.

<sup>2</sup> Het bruto exploitatieresultaat en het bruto exploitatieoverschot vallen samen, op één punt na : de als herstructureringskosten geactiveerde kosten; deze kosten komen in mindering van de exploitatiekosten bij de berekening van het bruto exploitatieresultaat, dat hierdoor dus gunstig is beïnvloed, maar ze hebben geen weerslag op het bruto exploitatieoverschot.

<sup>3</sup> De « Andere bedrijfskosten » bestaan uit enerzijds de belastingen en taksen op de bedrijfsuitoefening en anderzijds de andere bedrijfskosten sensu stricto.

<sup>4</sup> Ingevolge afrondingen kan deze ratio licht verschillen van de waarde die verkregen wordt als resultaat van de rekenkundige bewerking toegepast op de samenstellende posten.

<sup>5</sup> Deze ratio's zijn berekend op basis van de geglobaliseerde gegevens afkomstig van alle ondernemingen uit de beschouwde groepering die hun personeelsbestand hebben vermeld.

<sup>6</sup> Zie tabel XII-1b.2.

<sup>7</sup> Opbrengsten uit zowel vaste als vlottende financiële activa.

<sup>8</sup> Interestsubsidies + saldo van de overige financiële opbrengsten en kosten + saldo van de uitzonderlijke opbrengsten en kosten met uitzondering van waardecorrecties + als herstructureringskosten geactiveerde kosten + tussenkomst van vennoten in het verlies - winst uit te keren aan beheerders, zaakvoerders en andere begunstigten.

## XII - 2a. — VERWERKENDE NIJVERHEID — GLOBALISATIE VAN DE BALANSEN NA WINSTVERDELING

Volledige en verkorte schema's

(miljarden franken)<sup>1</sup>

	Geheel van de ondernemingen							
	1985	1986	1987	1988	1989	1990	1991	1992
Aantal jaarrekeningen .....	14.039	14.038	15.065	15.771	16.531	17.346	18.298	18.852
<b>ACTIVA</b>								
<b>A. Vaste activa</b>								
I. Oprichtingskosten .....	10,1	6,9	9,1	5,0	4,6	4,5	7,9	11,5
II. Immateriële vaste activa .....	27,6	38,1	44,7	64,5	82,8	89,3	89,0	103,8
III. Materiële vaste activa								
a. Terreinen en gebouwen .....	187,9	196,5	202,7	215,8	235,4	262,3	285,1	309,3
b. Installaties, machines en uitrustingen .....	281,9	299,2	310,6	335,4	382,2	422,1	483,5	533,5
c. Meubilair en rollend materieel .....	24,9	29,9	33,0	39,7	41,6	47,8	45,6	44,8
d. Leasing en soortgelijke rechten .....	11,7	20,0	25,4	30,9	35,1	37,8	38,2	42,9
e. Overige materiële vaste activa .....	14,1	14,9	14,3	15,0	15,1	19,3	18,5	17,4
f. Activa in aanbouw en vooruitbetalingen .....	39,6	39,4	40,6	48,2	68,6	125,5	127,8	96,9
Totaal materiële vaste activa	560,1	599,8	626,8	685,1	778,0	914,8	998,7	1044,9
IV. Financiële vaste activa .....	251,1	301,3	347,5	440,6	601,1	756,0	854,8	955,3
<b>Totaal vaste activa</b>	<b>848,9</b>	<b>946,1</b>	<b>1.028,0</b>	<b>1.195,2</b>	<b>1.466,5</b>	<b>1.764,6</b>	<b>1.950,4</b>	<b>2.115,4</b>
<b>B. Vlottende activa</b>								
V. Vorderingen op meer dan één jaar								
a. Handelsvorderingen .....	14,0	17,5	9,1	10,4	8,2	10,0	8,9	7,3
b. Overige vorderingen .....	17,9	24,7	28,6	27,2	26,1	26,7	28,1	29,6
Totaal vorderingen op meer dan één jaar	31,9	42,2	37,8	37,6	34,3	36,7	37,0	37,0
VI. Voorraden en bestellingen in uitvoering								
a. Voorraad .....	515,1	479,9	467,7	515,5	555,3	555,8	561,7	554,1
b. Bestellingen in uitvoering .....	61,0	62,9	57,4	56,9	62,9	67,9	78,6	69,9
Totaal voorraden en bestellingen in uitvoering	576,1	542,8	525,1	572,4	618,2	623,8	640,3	624,0
VII. Vorderingen op ten hoogste één jaar								
a. Handelsvorderingen .....	687,3	673,1	644,8	723,6	797,9	793,1	800,7	771,9
b. Overige vorderingen .....	115,4	148,2	121,6	154,7	224,9	217,9	226,1	207,5
Totaal vorderingen op ten hoogste één jaar	802,7	821,3	766,3	878,3	1.022,8	1.011,1	1.026,8	979,4
VIII. Geldbeleggingen .....	103,9	134,4	166,4	167,6	201,9	220,6	180,4	181,4
IX. Liquide middelen .....	59,3	66,3	68,2	80,1	92,9	90,9	96,7	100,9
X. Overlopende rekeningen .....	17,0	17,0	16,8	18,4	20,1	23,0	24,9	25,5
<b>Totaal vlottende activa</b>	<b>1.591,0</b>	<b>1.624,0</b>	<b>1.580,6</b>	<b>1.754,4</b>	<b>1.990,2</b>	<b>2.006,0</b>	<b>2.006,1</b>	<b>1.948,2</b>
<b>BALANSTOTAAL</b>	<b>2.439,9</b>	<b>2.570,1</b>	<b>2.608,6</b>	<b>2.949,6</b>	<b>3.456,7</b>	<b>3.770,6</b>	<b>3.956,5</b>	<b>4.063,6</b>

<b>PASSIVA</b>								
<b>A. Eigen vermogen</b>								
I. Kapitaal .....	487,4	527,3	504,3	546,1	600,8	677,4	709,4	730,0
II. Uitgiftepremies .....	31,1	35,6	40,9	44,5	50,9	53,0	59,1	61,6
III. Herwaarderingsmeerwaarden .....	29,7	31,1	27,0	23,1	21,2	21,2	23,1	30,9
IV. Reserves								
a. Wettelijke reserve .....	20,8	22,6	23,4	27,6	29,9	31,9	33,2	34,0
b. Onbeschikbare reserves .....	15,9	15,2	15,4	14,6	15,8	16,3	14,5	14,4
c. Belastingvrije reserves .....	67,6	71,0	76,1	77,2	128,3	141,1	143,2	140,8
d. Beschikbare reserves .....	178,4	201,1	219,5	237,3	296,7	320,1	342,7	350,1
Totaal reserves	282,7	309,9	334,4	356,7	470,7	509,4	533,6	539,3
V. Overgedragen winst .....	74,7	90,7	112,1	139,4	179,0	199,2	207,7	211,3
Overgedragen verlies .....	-69,9	-76,5	-76,9	-83,2	-81,3	-98,1	-140,4	-168,8
VI. Kapitaalsubsidies .....	20,5	20,3	19,1	18,7	20,4	23,2	21,1	19,8
<b>Totaal eigen vermogen</b>	<b>856,3</b>	<b>938,3</b>	<b>960,9</b>	<b>1.045,2</b>	<b>1.261,7</b>	<b>1.385,3</b>	<b>1.413,6</b>	<b>1.424,1</b>
<b>B. VII. Voorzieningen en uitgestelde belastingen</b>								
a. Voorzieningen voor risico's en kosten .....	92,6	106,3	113,1	133,7	129,7	142,6	149,1	148,2
b. Uitgestelde belastingen .....							3,7	5,9
<b>Totaal voorzieningen en uitgestelde belastingen</b>	<b>92,6</b>	<b>106,3</b>	<b>113,1</b>	<b>133,7</b>	<b>129,7</b>	<b>142,6</b>	<b>152,8</b>	<b>154,1</b>
<b>C. Schulden</b>								
VIII. Schulden op meer dan één jaar								
a. Financiële schulden .....	279,5	324,0	366,9	420,6	513,3	632,5	684,2	751,2
waarvan : kredietinstellingen <sup>3</sup> .....	(173,6)	(198,9)	(213,4)	(229,1)	(263,4)	(313,5)	(310,7)	(330,8)
b. Handelsschulden .....	6,5	4,6	4,0	2,9	3,3	4,0	3,6	2,5
c. Ontvangen vooruitbetalingen op bestellingen .....	8,3	8,9	5,4	5,7	8,8	12,2	9,6	4,1
d. Overige schulden .....	34,2	36,2	47,8	67,0	64,1	69,9	80,8	68,9
Totaal schulden op meer dan één jaar	328,4	373,7	424,1	496,2	589,5	718,5	778,2	826,7
IX. Schulden op ten hoogste één jaar								
a. Schulden op meer dan één jaar die binnen het jaar vervallen .....	57,0	58,1	70,4	103,4	115,0	131,8	162,7	160,7
b. Financiële schulden .....	233,3	216,0	187,1	197,4	279,2	286,0	315,4	371,9
waarvan : kredietinstellingen <sup>3</sup> .....	(185,7)	(176,0)	(143,6)	(160,9)	(215,7)	(207,3)	(186,9)	(203,8)
c. Handelsschulden .....	508,6	485,5	480,3	571,4	629,8	634,8	644,7	627,6
d. Ontvangen vooruitbetalingen op bestellingen .....	51,1	51,8	47,3	49,9	54,1	64,3	78,6	68,7
e. Schulden m.b.t. belastingen, bezoldigingen, sociale lasten .....	172,3	180,1	180,6	190,1	204,3	208,7	211,6	212,4
f. Overige schulden .....	96,5	120,1	106,6	121,1	146,5	146,2	151,6	169,0
Totaal schulden op ten hoogste één jaar	1.118,9	1.111,6	1.072,3	1.233,4	1.428,9	1.471,8	1.564,5	1.610,2
X. Overlopende rekeningen .....	43,7	40,2	38,1	41,1	46,9	52,3	47,3	48,5
<b>Totaal van de schulden</b>	<b>1.491,1</b>	<b>1.525,6</b>	<b>1.534,5</b>	<b>1.770,6</b>	<b>2.065,3</b>	<b>2.242,6</b>	<b>2.390,0</b>	<b>2.485,4</b>

<sup>1</sup> Ingevolge afrondingen kunnen de totaalcijfers in deze tabel licht verschillen van de som van de opgetelde posten.

<sup>2</sup> Kredietinstellingen, leasingsschulden en soortgelijke schulden.

## XII - 2b. 1. — VERWERKENDE NIJVERHEID — GLOBALISATIE VAN DE RESULTATENSTROMEN

Volledige en verkorte schema's

(miljarden franken)<sup>1</sup>

	Geheel van de ondernemingen								
	Operator	1985	1986	1987	1988	1989	1990	1991	1992
Aantal jaarrekeningen .....		14.039	14.038	15.065	15.771	16.531	17.346	18.298	18.852
<b>RESULTATENSTROMEN</b>									
Bruto toegevoegde waarde, inclusief exploitatiesubsidies .....		1.081,4	1.157,3	1.161,1	1.256,2	1.322,8	1.381,1	1.366,1	1.376,4
Personeelskosten .....	-	735,4	754,8	753,3	781,8	819,6	888,5	912,7	929,6
Afschrijvingen en waardeverminderingen op oprichtingskosten, immateriële en materiële vaste activa .....	-	150,3	168,6	187,0	215,7	234,3	254,5	260,8	270,6
Netto-waardeverminderingen op voorraden, bestellingen in uitvoering en handelsvorderingen .....	-	7,5	10,3	7,1	7,8	6,5	6,6	8,6	8,9
Nettovoorzieningen voor risico's en kosten .....	-	5,7	6,6	12,0	11,2	4,5	2,5	-2,1	-3,8
Andere bedrijfskosten <sup>2</sup> .....	-	34,7	33,1	30,9	29,2	29,0	36,5	38,0	38,6
Als herstructureringskosten geactiveerde bedrijfskosten .....	+	1,1	1,2	2,0	3,2	0,9	1,3	1,3	1,6
<b>Bedrijfsresultaat</b>	=	<b>148,9</b>	<b>185,1</b>	<b>172,8</b>	<b>213,7</b>	<b>229,8</b>	<b>193,8</b>	<b>149,5</b>	<b>134,1</b>
Financiële opbrengsten .....	+	78,0	82,0	76,2	86,0	139,0	145,2	142,8	134,2
Financiële kosten .....	-	107,3	111,4	95,1	97,4	136,8	158,7	170,8	188,4
<b>Resultaat uit gewone bedrijfsuitoefening vóór belasting</b>	=	<b>119,6</b>	<b>155,7</b>	<b>153,9</b>	<b>202,3</b>	<b>232,0</b>	<b>180,4</b>	<b>121,5</b>	<b>79,8</b>
Uitzonderlijke opbrengsten .....	+	29,9	36,2	34,2	38,8	113,2	45,9	57,0	58,5
Uitzonderlijke kosten .....	-	30,4	48,4	46,3	65,9	50,9	52,3	67,9	54,3
<b>Resultaat van het boekjaar vóór belasting</b>	=	<b>119,1</b>	<b>143,5</b>	<b>141,8</b>	<b>175,2</b>	<b>294,3</b>	<b>174,1</b>	<b>110,6</b>	<b>84,0</b>
Netto- toevoeging (+) of -onttrekking (-) aan de uitgestelde belastingen .....	-							0,4	-0,3
Belastingen op het resultaat .....	-	41,9	56,6	53,7	60,0	58,7	50,2	43,9	40,6
<b>Resultaat van het boekjaar</b>	=	<b>77,2</b>	<b>86,9</b>	<b>88,1</b>	<b>115,2</b>	<b>235,6</b>	<b>123,8</b>	<b>66,4</b>	<b>43,7</b>
Netto-overboeking naar belastingvrije reserves .....	-	8,8	5,2	9,3	12,1	55,4	8,7	5,1	-1,0
Overgedragen winst van het vorige boekjaar .....	+	65,8	74,7	88,2	104,7	134,6	171,0	198,6	202,2
Overgedragen verlies van het vorige boekjaar .....	-	77,2	64,7	70,9	73,9	68,3	76,1	98,9	132,5
<b>TE VERWERKEN RESULTAAT</b>	=	<b>57,0</b>	<b>91,7</b>	<b>96,1</b>	<b>133,9</b>	<b>246,5</b>	<b>210,1</b>	<b>160,9</b>	<b>114,5</b>
<b>RESULTAATVERWERKING</b>									
Netto-onttrekking (+) of -toevoeging (-) aan het eigen vermogen ...	+	-8,9	-36,4	-38,9	-66,5	-167,7	-134,2	-86,2	-34,0
Tussenkost van vennoten (of eigenaars) in het verlies .....	+	1,7	0,9	0,6	0,2	0,2	0,4	0,3	0,2
Uit te keren winst .....	-	49,8	56,2	57,8	67,6	79,0	76,3	75,0	80,8
waarvan : vergoeding van het kapitaal .....		(47,3)	(50,7)	(51,5)	(61,9)	(73,2)	(71,3)	(71,9)	(77,6)

<sup>1</sup> Ingevolge afrondingen kunnen de saldi in deze tabel licht afwijken van het verschil tussen de bedragen van de samenstellende posten.

<sup>2</sup> De « Andere bedrijfskosten » bestaan uit enerzijds de belastingen en taksen op de bedrijfsuitoefening en anderzijds de andere bedrijfskosten sensu stricto.

## XII - 2b. 2. — VERWERKENDE NIJVERHEID — GLOBALISATIE VAN DE RESULTATENSTROMEN

Volledige schema's

(miljarden franken)<sup>1</sup>

	Geheel van de ondernemingen								
	Operator	1985	1986	1987	1988	1989	1990	1991	1992
Aantal jaarrekeningen .....		3.261	3.193	3.233	3.298	3.417	3.631	3.706	3.719
<b>RESULTATENSTROMEN DIE BIJDAGEN T/D BRUTOBESPARINGEN</b>									
Bruto toegevoegde waarde exclusief exploitatiesubsidies .....		972,0	1.031,7	1.030,4	1.118,4	1.178,8	1.231,9	1.207,5	1.212,5
Exploitatiesubsidies .....	+	7,7	10,7	10,2	8,7	6,8	4,7	8,4	8,6
<b>Bruto toegevoegde waarde, inclusief exploitatiesubsidies</b>	<b>=</b>	<b>979,7</b>	<b>1.042,5</b>	<b>1.040,6</b>	<b>1.127,1</b>	<b>1.185,6</b>	<b>1.236,6</b>	<b>1.215,9</b>	<b>1.221,1</b>
Personeelskosten .....	-	663,9	674,8	669,1	692,7	724,5	787,2	806,2	819,3
Belastingen en taksen op de bedrijfsuitoefening .....	-	14,2	15,9	16,8	16,4	17,6	21,9	23,1	24,3
Andere bedrijfskosten .....	-	11,2	10,5	9,4	9,3	8,6	11,6	12,2	11,5
<b>Bruto exploitatieoverschot</b>	<b>=</b>	<b>290,4</b>	<b>341,2</b>	<b>345,4</b>	<b>408,7</b>	<b>434,9</b>	<b>415,9</b>	<b>374,4</b>	<b>366,0</b>
Opbrengsten uit financiële vaste activa .....	+	15,1	16,5	20,2	25,3	52,6	53,3	56,4	57,2
Opbrengsten uit vlottende financiële activa .....	+	18,7	19,9	18,8	21,3	44,4	47,3	42,3	36,1
Interessubsidies .....	+	2,7	2,5	2,4	2,4	2,2	2,3	2,2	2,2
Kosten van schulden .....	-	60,3	57,2	52,5	54,3	70,2	93,0	108,7	124,8
Saldo van de overige financiële opbrengsten en kosten .....	+	-9,3	-14,6	-11,0	-8,8	-24,7	-24,5	-19,4	-20,3
Saldo van de uitzonderlijke opbrengsten en kosten andere dan waardecorrecties .....	+	0,5	5,2	-2,2	-4,8	1,3	0,3	-4,4	-2,1
Als herstructureringskosten geactiveerde kosten .....	+	4,0	4,2	4,9	7,4	1,5	1,9	4,3	3,2
Belastingen op het resultaat .....	-	39,2	52,9	49,6	55,8	53,6	44,9	38,7	35,3
Tussenkost van vennoten in het verlies .....	+	1,4	0,8	0,6	0,2	0,1	0,3	0,3	0,1
Uit te keren winst .....	-	47,3	53,3	54,4	64,0	75,0	73,1	71,9	77,6
<i>waarvan : vergoeding voor het kapitaal</i> .....		<i>(46,3)</i>	<i>(49,3)</i>	<i>(49,7)</i>	<i>(60,0)</i>	<i>(70,8)</i>	<i>(69,5)</i>	<i>(70,1)</i>	<i>(75,8)</i>
<b>BRUTOBESPARINGEN</b>	<b>=</b>	<b>176,7</b>	<b>212,2</b>	<b>222,6</b>	<b>277,6</b>	<b>313,5</b>	<b>285,8</b>	<b>236,8</b>	<b>204,8</b>
<b>VORMING VAN DE BRUTOBESPARINGEN</b>									
Nettoresultaat na belastingen .....		71,4	78,7	79,2	104,3	225,5	117,0	61,1	39,3
Afschrijvingen met bedrijfskarakter .....	+	140,2	155,8	171,6	197,4	213,2	231,2	235,8	244,2
Netto uitzonderlijke afschrijvingen .....	+	4,0	10,1	3,7	15,8	6,0	3,8	3,9	3,0
Nettovoorzieningen en uitgestelde belastingen .....	+	11,3	20,0	19,2	26,3	8,9	7,3	9,3	0,8
Netto-waardeverminderingen .....	+	12,9	17,3	21,9	19,5	24,9	20,3	30,7	18,9
Gerealiseerde nettomeerwaarden en ontvangen kapitaalsubsidies .....	-	17,2	17,1	19,2	21,8	90,0	21,1	32,5	23,9
Tussenkost van vennoten in het verlies .....	+	1,4	0,8	0,6	0,2	0,1	0,3	0,3	0,1
Uit te keren winst .....	-	47,3	53,3	54,4	64,0	75,0	73,1	71,9	77,6

<sup>1</sup> Ingevolge afrondingen kunnen de saldi en totalen in deze tabel licht afwijken van het verschil tussen de bedragen van de samenstellende posten.

**XII - 2c. — VERWERKENDE NIJVERHEID — GLOBALISATIE VAN DE INVESTERINGSSTROMEN**

(miljarden franken)

	Geheel van de ondernemingen							
	1985	1986	1987	1988	1989	1990	1991	1992
<b>I. Volledige en verkorte schema's</b>								
<i>Aantal jaarrekeningen</i> .....	14.039	14.038	15.065	15.771	16.531	17.346	18.298	18.852
<b>A. Immateriële vaste activa</b>								
Aanschaffingen, inclusief geproduceerde vaste activa .....	24,1	35,5	39,0	62,9	52,5	48,6	47,0	43,1
Overdrachten + buitengebruikstellingen (netto boekwaarde) .....	2,1	1,0	1,2	2,9	5,4	0,8	4,5	1,4
<b>B. Materiële vaste activa</b>								
Aanschaffingen, inclusief geproduceerde vaste activa .....	183,7	221,0	217,9	263,1	323,4	373,4	338,4	304,0
Overdrachten + buitengebruikstellingen (netto boekwaarde) .....	16,9	27,8	16,4	24,5	35,6	23,3	20,6	18,9
<b>C. Financiële vaste activa</b>								
Aanschaffingen .....	77,3	92,9	121,9	158,2	275,0	263,4	222,3	196,8
Overdrachten (netto boekwaarde) .....	24,2	34,0	34,1	38,8	75,8	82,2	97,6	92,7
<b>II. Volledige schema's</b>								
<i>Aantal jaarrekeningen</i> .....	3.261	3.193	3.233	3.298	3.417	3.631	3.706	3.719
<b>A. Immateriële vaste activa</b>								
Aanschaffingen, inclusief geproduceerde vaste activa .....	23,3	34,4	37,7	61,4	49,8	46,7	45,0	41,3
Overdrachten + buitengebruikstellingen (netto boekwaarde) .....	2,0	1,0	1,2	2,8	5,3	0,7	4,4	1,3
<b>B. Materiële vaste activa</b>								
Aanschaffingen, inclusief geproduceerde vaste activa .....	167,8	198,8	191,9	229,4	286,1	334,9	299,9	266,5
Overdrachten + buitengebruikstellingen (netto boekwaarde) .....	15,0	26,5	15,0	22,9	33,5	21,4	18,4	16,7
<b>C. Financiële vaste activa</b>								
Aanschaffingen .....	76,6	91,7	120,5	154,4	269,3	259,9	219,7	194,2
Overdrachten (netto boekwaarde) .....	24,0	33,7	33,7	38,3	74,8	80,3	96,7	90,0

## XII - 2d. — VERWERKENDE NIJVERHEID — RATIO'S BEREKEND OP BASIS VAN DE GLOBALISATIES VAN JAARREKENINGEN

(in pct. van de toegevoegde waarde, tenzij anders vermeld)

	Geheel van de ondernemingen								
	Operator	1985	1986	1987	1988	1989	1990	1991	1992
<b>I. Volledige en verkorte schema's</b>									
Aantal jaarrekeningen .....		14.039	14.038	15.065	15.771	16.531	17.346	18.298	18.852
1. Verkoopmarges (in pct.) <sup>1</sup>									
1.1 Bruto exploitatieresultaat <sup>2</sup> / Omzet .....		8,3	9,9	10,2	11,0	10,7	9,9	9,2	9,0
1.2 Netto exploitatieresultaat / Omzet .....		4,0	4,9	4,7	5,3	5,2	4,2	3,3	2,9
2. Primaire verdeling van de toegevoegde waarde									
2.1 Personeelskosten .....		68,0	65,2	64,9	62,2	62,0	64,3	66,8	67,5
2.2 Andere bedrijfskosten <sup>3</sup> .....		3,2	2,9	2,6	2,4	2,2	2,6	2,8	2,8
2.3 Bruto exploitatieoverschot <sup>2,4</sup> = 100 pct. - (2.1) - (2.2)		28,8	31,9	32,5	35,4	35,8	33,0	30,4	29,7
3. Produktiviteit en arbeidskosten (in duizenden BEF) <sup>5</sup>									
3.1 Toegevoegde waarde per werknemer .....		1.532	1.655	1.718	1.847	1.961	2.000	2.040	2.122
3.2 Personeelskosten per werknemer .....		1.044	1.082	1.118	1.154	1.215	1.293	1.368	1.440
4. Aanschaffingen van materiële vaste activa .....		17,0	19,1	18,8	20,9	24,5	27,0	24,8	22,1
5. Nettorendabiliteit van het eigen vermogen (in pct.) .....		9,0	9,3	9,2	11,0	18,7	8,9	4,7	3,1
6. Eigen vermogen / Totaal vermogen (in pct.) .....		35,1	36,5	36,8	35,5	36,5	36,7	35,7	35,0
<b>II. Volledige schema's</b>									
Aantal jaarrekeningen .....		3.261	3.193	3.233	3.298	3.417	3.631	3.706	3.719
1. Voornaamste elementen die bijdragen tot de vorming van de brutobesparingen <sup>6</sup>									
1.1 Bruto toegevoegde waarde inclusief exploitatiesubsidies ...		100	100	100	100	100	100	100	100
1.2 Personeelskosten .....	-	67,8	64,7	64,3	61,5	61,1	63,7	66,3	67,1
1.3 Belastingen en taken op de bedrijfsuitoefening .....	-	1,5	1,5	1,6	1,5	1,5	1,8	1,9	2,0
1.4 Andere bedrijfskosten .....	-	1,1	1,0	0,9	0,8	0,7	0,9	1,0	0,9
1.5 Bruto exploitatieoverschot <sup>2,4</sup> .....	=	29,6	32,7	33,2	36,3	36,7	33,6	30,8	30,0
1.6 Opbrengsten uit financiële activa <sup>7</sup> .....	+	3,5	3,5	3,7	4,1	8,2	8,1	8,1	7,6
1.7 Kosten van schulden .....	-	6,2	5,5	5,0	4,8	5,9	7,5	8,9	10,2
1.8 Belastingen op het resultaat .....	-	4,0	5,1	4,8	4,9	4,5	3,6	3,2	2,9
1.9 Vergoeding van het kapitaal .....	-	4,7	4,7	4,8	5,3	6,0	5,6	5,8	6,2
1.10 Saldo van de overige stromen <sup>8</sup> .....	+	-0,2	-0,5	-0,9	-0,8	-2,0	-1,9	-1,5	-1,5
1.11 Brutobesparingen <sup>4</sup> .....	=	18,0	20,4	21,4	24,6	26,5	23,1	19,5	16,8
2. Aanschaffingen van materiële vaste activa .....		17,1	19,1	18,4	20,4	24,1	27,1	24,7	21,8
3. Aanschaffingen van financiële vaste activa .....		7,8	8,8	11,6	13,7	22,7	21,0	18,1	15,9
4. Nettorendabiliteit van het eigen vermogen (in pct.) .....		8,9	9,0	8,9	10,8	19,3	9,1	4,7	3,0
5. Eigen vermogen / Totaal vermogen (in pct.) .....		35,1	36,6	37,0	35,5	36,7	36,9	35,8	35,1

<sup>1</sup> Deze ratio's zijn berekend op basis van de geglobaliseerde gegevens afkomstig van alle ondernemingen uit de beschouwde groepering die hun omzetcijfer hebben vermeld.

<sup>2</sup> Het bruto exploitatieresultaat en het bruto exploitatieoverschot vallen samen, op één punt na : de als herstructureringskosten geactiveerde kosten ; deze kosten komen in mindering van de exploitatiekosten bij de berekening van het bruto exploitatieresultaat, dat hierdoor dus gunstig is beïnvloed, maar ze hebben geen weerslag op het bruto exploitatieoverschot.

<sup>3</sup> De « Andere bedrijfskosten » bestaan uit enerzijds de belastingen en taken op de bedrijfsuitoefening en anderzijds de andere bedrijfskosten sensu stricto.

<sup>4</sup> Ingevolge afrondingen kan deze ratio licht verschillen van de waarde die verkregen wordt als resultaat van de rekenkundige bewerking toegepast op de samenstellende posten.

<sup>5</sup> Deze ratio's zijn berekend op basis van de geglobaliseerde gegevens afkomstig van alle ondernemingen uit de beschouwde groepering die hun personeelsbestand hebben vermeld.

<sup>6</sup> Zie tabel XII-1b.2.

<sup>7</sup> Opbrengsten uit zowel vaste als vlottende financiële activa.

<sup>8</sup> Interestsubsidies + saldo van de overige financiële opbrengsten en kosten + saldo van de uitzonderlijke opbrengsten en kosten met uitzondering van waardecorrecties + als herstructureringskosten geactiveerde kosten + tussenkomst van vennoten in het verlies - winst uit te keren aan beheerders, zaakvoerders en andere begunstigen.



## XII - 3a. — HANDEL — GLOBALISATIE VAN DE BALANSEN NA WINSTVERDELING

Volledige en verkorte schema's

(miljarden franken)<sup>1</sup>

	Geheel van de ondernemingen							
	1985	1986	1987	1988	1989	1990	1991	1992
Aantal jaarrekeningen .....	39.634	39.956	45.067	48.042	51.113	55.270	59.961	62.995
<b>ACTIVA</b>								
<b>A. Vaste activa</b>								
I. Oprichtingskosten .....	3,0	2,9	2,8	2,1	1,8	2,3	2,7	2,5
II. Immateriële vaste activa .....	13,3	14,7	16,4	19,6	22,5	24,3	25,9	28,7
III. Materiële vaste activa								
a. Terreinen en gebouwen .....	101,7	109,3	126,3	143,1	173,7	200,1	224,6	250,1
b. Installaties, machines en uitrustingen .....	54,1	57,2	64,3	74,2	90,7	92,6	99,3	102,7
c. Meubilair en rollend materieel .....	26,7	30,7	35,3	39,8	45,2	49,3	52,8	55,1
d. Leasing en soortgelijke rechten .....	14,3	14,7	16,4	18,1	20,8	24,3	26,1	28,6
e. Overige materiële vaste activa .....	18,0	19,6	21,5	22,9	26,7	33,1	37,1	38,1
f. Activa in aanbouw en vooruitbetalingen .....	4,5	4,1	6,3	11,5	10,1	10,2	9,2	10,0
Totaal materiële vaste activa	219,3	235,6	270,3	309,7	367,2	409,6	449,1	484,6
IV. Financiële vaste activa .....	135,4	172,5	174,4	211,7	275,9	355,1	416,4	453,1
<b>Totaal vaste activa</b>	<b>371,1</b>	<b>425,6</b>	<b>463,8</b>	<b>543,0</b>	<b>667,4</b>	<b>791,4</b>	<b>894,1</b>	<b>968,9</b>
<b>B. Vlottende activa</b>								
V. Vorderingen op meer dan één jaar								
a. Handelsvorderingen .....	19,3	25,3	27,3	30,0	32,1	23,3	26,1	28,9
b. Overige vorderingen .....	7,3	8,7	9,7	9,2	15,5	10,9	9,8	10,3
Totaal vorderingen op meer dan één jaar	26,6	34,0	37,0	39,2	47,6	34,2	35,9	39,2
VI. Voorraden en bestellingen in uitvoering								
a. Voorraad .....	390,7	402,6	423,1	470,6	513,1	546,2	577,6	587,9
b. Bestellingen in uitvoering .....	4,7	3,9	3,0	5,7	5,8	5,7	6,8	6,4
Totaal voorraden en bestellingen in uitvoering	395,3	406,5	426,2	476,3	518,9	551,9	584,4	594,3
VII. Vorderingen op ten hoogste één jaar								
a. Handelsvorderingen .....	543,9	502,7	525,4	594,7	656,8	675,2	700,0	693,0
b. Overige vorderingen .....	78,5	76,2	81,5	90,9	115,0	115,9	137,9	159,8
Totaal vorderingen op ten hoogste één jaar	622,4	578,9	606,9	685,6	771,7	791,0	837,9	852,8
VIII. Geldbeleggingen .....	72,4	67,9	86,5	101,5	120,1	122,9	115,4	130,8
IX. Liquide middelen .....	88,3	91,2	95,3	102,9	116,7	124,5	132,6	127,9
X. Overlopende rekeningen .....	16,1	15,7	17,4	21,1	24,0	26,4	30,5	26,8
<b>Totaal vlottende activa</b>	<b>1.221,2</b>	<b>1.194,3</b>	<b>1.269,3</b>	<b>1.426,7</b>	<b>1.599,1</b>	<b>1.651,0</b>	<b>1.736,7</b>	<b>1.771,8</b>
<b>BALANSTOTAAL</b>	<b>1.592,2</b>	<b>1.619,9</b>	<b>1.733,2</b>	<b>1.969,7</b>	<b>2.266,5</b>	<b>2.442,4</b>	<b>2.630,8</b>	<b>2.740,7</b>

<b>PASSIVA</b>								
<b>A. Eigen vermogen</b>								
I. Kapitaal .....	222,0	251,1	259,9	279,1	312,8	348,6	380,7	407,0
II. Uitgiftepremies .....	3,6	6,5	8,7	10,1	23,5	26,5	34,9	36,5
III. Herwaarderingsmeerwaarden .....	7,0	6,7	6,6	6,1	6,5	6,5	7,4	8,0
IV. Reserves								
a. Wettelijke reserve .....	12,2	13,7	14,6	16,1	18,0	19,2	21,1	22,3
b. Onbeschikbare reserves .....	7,9	8,3	7,9	8,3	8,9	8,9	8,9	23,6
c. Belastingvrije reserves .....	25,4	24,5	29,2	35,5	44,3	47,5	43,6	40,1
d. Beschikbare reserves .....	105,6	116,3	126,9	138,8	155,0	163,8	175,3	187,5
Totaal reserves	151,1	162,8	178,7	198,6	226,1	239,4	248,9	273,6
V. Overgedragen winst .....	65,4	77,5	76,2	88,2	97,3	111,4	129,3	146,4
Overgedragen verlies .....	-55,1	-56,2	-59,1	-54,7	-61,7	-73,3	-92,2	-113,4
VI. Kapitaalsubsidies .....	1,8	1,9	2,3	2,3	2,4	2,3	2,2	2,4
<b>Totaal eigen vermogen</b>	<b>395,7</b>	<b>450,3</b>	<b>473,2</b>	<b>529,7</b>	<b>607,0</b>	<b>661,3</b>	<b>711,1</b>	<b>760,4</b>
<b>B. VII. Voorzieningen en uitgestelde belastingen</b>								
a. Voorzieningen voor risico's en kosten .....	22,8	22,7	25,0	26,9	31,8	30,9	35,1	37,4
b. Uitgestelde belastingen .....								
<b>Totaal voorzieningen en uitgestelde belastingen</b>	<b>22,8</b>	<b>22,7</b>	<b>25,0</b>	<b>26,9</b>	<b>31,8</b>	<b>30,9</b>	<b>35,1</b>	<b>37,4</b>
<b>C. Schulden</b>								
VIII. Schulden op meer dan één jaar								
a. Financiële schulden .....	115,3	138,2	166,4	190,4	249,4	295,3	324,4	357,1
waarvan : kredietinstellingen <sup>3</sup> .....	(76,8)	(95,4)	(117,2)	(134,7)	(163,6)	(194,7)	(206,9)	(218,2)
b. Handelsschulden .....	4,6	3,8	3,5	3,2	3,0	4,6	5,2	3,8
c. Ontvangen vooruitbetalingen op bestellingen .....	1,0	1,2	0,8	0,2	0,5	0,5	0,5	0,2
d. Overige schulden .....	27,7	25,2	23,3	25,6	32,4	32,6	38,9	34,1
Totaal schulden op meer dan één jaar	148,5	168,4	194,0	219,4	285,2	332,9	369,1	395,1
IX. Schulden op ten hoogste één jaar								
a. Schulden op meer dan één jaar die binnen het jaar vervallen .....	19,1	20,3	26,7	35,1	43,8	45,4	53,8	61,0
b. Financiële schulden .....	234,0	199,7	220,1	263,5	310,8	341,3	354,6	389,8
waarvan : kredietinstellingen <sup>3</sup> .....	(207,2)	(183,8)	(200,4)	(224,6)	(272,2)	(282,7)	(291,2)	(310,6)
c. Handelsschulden .....	563,5	541,0	567,1	641,3	690,2	718,1	745,0	739,8
d. Ontvangen vooruitbetalingen op bestellingen .....	13,2	13,1	12,3	16,9	16,4	19,0	20,1	19,0
e. Schulden m.b.t. belastingen, bezoldigingen, sociale lasten .....	73,4	77,3	82,9	89,2	99,9	106,7	117,8	119,7
f. Overige schulden .....	99,9	103,5	108,5	121,1	149,4	149,0	183,3	182,5
Totaal schulden op ten hoogste één jaar	1.003,1	954,8	1.017,7	1.167,2	1.310,4	1.379,5	1.474,6	1.511,9
X. Overlopende rekeningen .....	22,1	23,7	23,3	26,4	32,1	37,7	40,9	35,9
<b>Totaal van de schulden</b>	<b>1.173,7</b>	<b>1.146,9</b>	<b>1.235,0</b>	<b>1.413,0</b>	<b>1.627,8</b>	<b>1.750,1</b>	<b>1.884,6</b>	<b>1.943,0</b>

<sup>1</sup> Ingevolge afrondingen kunnen de totaalcijfers in deze tabel licht verschillen van de som van de opgetelde posten.

<sup>2</sup> Kredietinstellingen, leasingschulden en soortgelijke schulden.

## XII - 3b. 1. — HANDEL — GLOBALISATIE VAN DE RESULTATENSTROMEN

Volledige en verkorte schema's

(miljarden franken)<sup>1</sup>

	Geheel van de ondernemingen								
	Operator	1985	1986	1987	1988	1989	1990	1991	1992
Aantal jaarrekeningen .....		39.634	39.956	45.067	48.042	51.113	55.270	59.961	62.995
<b>RESULTATENSTROMEN</b>									
Bruto toegevoegde waarde, inclusief exploitatiesubsidies .....		496,6	525,4	549,6	609,2	663,7	706,3	755,3	776,6
Personeelskosten .....	-	313,0	323,5	343,3	364,3	400,7	431,3	467,2	492,9
Afschrijvingen en waardeverminderingen op oprichtingskosten, immateriële en materiële vaste activa .....	-	46,4	51,7	59,3	71,1	82,2	90,6	101,8	105,0
Netto-waardeverminderingen op voorraden, bestellingen in uitvoering en handelsvorderingen .....	-	5,9	6,2	5,2	6,2	6,6	7,0	7,7	7,8
Nettovoorzieningen voor risico's en kosten .....	-	3,0	2,5	2,6	2,2	1,4	1,6	1,3	0,1
Andere bedrijfskosten <sup>2</sup> .....	-	61,1	53,8	51,0	50,6	55,9	59,2	59,4	65,0
Als herstructureringskosten geactiveerde bedrijfskosten .....	+	1,1	1,1	0,9	0,5	0,6	0,6	0,9	0,7
<b>Bedrijfsresultaat</b>	=	<b>68,3</b>	<b>88,8</b>	<b>89,1</b>	<b>115,3</b>	<b>117,5</b>	<b>117,1</b>	<b>118,8</b>	<b>106,5</b>
Financiële opbrengsten .....	+	62,3	56,1	53,0	51,4	78,5	91,6	93,3	104,8
Financiële kosten .....	-	65,2	64,2	60,9	68,7	93,2	112,2	127,2	130,1
<b>Resultaat uit gewone bedrijfsuitoefening vóór belasting</b>	=	<b>65,4</b>	<b>80,7</b>	<b>81,2</b>	<b>98,0</b>	<b>102,8</b>	<b>96,5</b>	<b>84,8</b>	<b>81,2</b>
Uitzonderlijke opbrengsten .....	+	14,4	17,1	19,2	24,6	30,2	24,9	37,9	45,6
Uitzonderlijke kosten .....	-	13,5	19,5	18,4	24,2	24,3	20,3	22,4	26,0
<b>Resultaat van het boekjaar vóór belasting</b>	=	<b>66,3</b>	<b>78,3</b>	<b>82,0</b>	<b>98,4</b>	<b>108,7</b>	<b>101,1</b>	<b>100,3</b>	<b>100,8</b>
Netto-toevoeging (+) of -onttrekking (-) aan de uitgestelde belastingen .....	-							0,1	0,3
Belastingen op het resultaat .....	-	21,4	25,2	27,3	30,4	32,4	36,7	37,6	37,2
<b>Resultaat van het boekjaar</b>	=	<b>44,9</b>	<b>53,1</b>	<b>54,7</b>	<b>68,0</b>	<b>76,3</b>	<b>64,4</b>	<b>62,5</b>	<b>63,3</b>
Netto-overboeking naar belastingvrije reserves .....	-	2,6	1,7	5,5	8,0	7,6	5,8	-0,8	-2,7
Overgedragen winst van het vorige boekjaar .....	+	53,7	64,3	66,6	78,6	87,2	95,2	109,0	125,0
Overgedragen verlies van het vorige boekjaar .....	-	47,3	50,1	52,9	50,4	54,9	58,3	67,4	87,2
<b>TE VERWERKEN RESULTAAT</b>	=	<b>48,7</b>	<b>65,6</b>	<b>62,9</b>	<b>88,2</b>	<b>100,9</b>	<b>95,5</b>	<b>104,9</b>	<b>103,9</b>
<b>RESULTAATVERWERKING</b>									
Netto-onttrekking (+) of -toevoeging (-) aan het eigen vermogen ...	+	21,0	35,8	31,5	49,9	51,0	-54,6	-52,9	-60,3
Tussenkost van vennoten (of eigenaars) in het verlies .....	+	1,4	1,5	1,3	1,0	0,8	0,8	0,9	1,1
Uit te keren winst .....	-	29,1	31,3	32,7	39,3	50,7	41,6	52,9	44,7
waarvan : vergoeding van het kapitaal .....		(24,5)	(26,7)	(27,8)	(33,2)	(45,1)	(36,5)	(48,0)	(39,8)

<sup>1</sup> Ingevolge afrondingen kunnen de saldi in deze tabel licht afwijken van het verschil tussen de bedragen van de samenstellende posten.

<sup>2</sup> De « Andere bedrijfskosten » bestaan uit enerzijds de belastingen en taksen op de bedrijfsuitoefening en anderzijds de andere bedrijfskosten sensu stricto.

## XII - 3b. 2. — HANDEL — GLOBALISATIE VAN DE RESULTATENSTROMEN

Volledige schema's

(miljarden franken)<sup>1</sup>

	Geheel van de ondernemingen								
	Operator	1985	1986	1987	1988	1989	1990	1991	1992
Aantal jaarrekeningen .....		4.446	4.178	4.282	4.416	4.635	4.966	5.155	5.246
<b>RESULTATENSTROMEN DIE BIJDAGEN T/D BRUTOBESPARINGEN</b>									
Bruto toegevoegde waarde exclusief exploitatiesubsidies .....		347,7	359,6	368,7	413,4	455,2	474,9	502,1	507,5
Exploitatiesubsidies .....	+	2,0	1,7	2,9	5,3	3,4	3,1	4,5	3,0
<b>Bruto toegevoegde waarde, inclusief exploitatiesubsidies</b>	<b>=</b>	<b>349,7</b>	<b>361,3</b>	<b>371,6</b>	<b>418,7</b>	<b>458,5</b>	<b>478,0</b>	<b>506,6</b>	<b>510,5</b>
Personeelskosten .....	-	225,8	224,8	233,2	246,5	273,3	287,5	308,7	321,7
Belastingen en taksen op de bedrijfsuitoefening .....	-	32,0	30,9	34,2	36,7	41,4	40,7	46,1	47,5
Andere bedrijfskosten .....	-	6,4	4,8	4,1	4,2	6,2	9,8	5,0	8,3
<b>Bruto exploitatieoverschot</b>	<b>=</b>	<b>85,5</b>	<b>100,7</b>	<b>100,1</b>	<b>131,3</b>	<b>137,7</b>	<b>140,1</b>	<b>146,7</b>	<b>133,0</b>
Opbrengsten uit financiële vaste activa .....	+	21,0	17,0	13,6	13,2	24,2	26,3	26,6	37,6
Opbrengsten uit vlottende financiële activa .....	+	17,2	14,8	12,7	13,3	22,2	22,9	21,3	20,7
Interestsubsidies .....	+	0,3	0,3	0,3	0,4	0,5	0,5	0,5	0,5
Kosten van schulden .....	-	31,7	28,4	25,6	28,4	38,4	52,5	56,4	58,3
Saldo van de overige financiële opbrengsten en kosten .....	+	-2,3	-3,7	-1,0	-6,5	-9,3	-2,8	-7,6	-5,6
Saldo van de uitzonderlijke opbrengsten en kosten andere dan waardecorrecties .....	+	1,8	1,3	4,9	-0,1	-0,8	0,6	1,9	-3,3
Als herstructureringskosten geactiveerde kosten .....	+	1,2	1,2	0,9	0,7	0,6	1,0	1,0	0,9
Belastingen op het resultaat .....	-	15,9	17,9	19,0	21,4	22,3	25,1	26,0	24,6
Tussenkost van vennoten in het verlies .....	+	0,7	1,0	0,9	0,6	0,4	0,5	0,3	0,5
Uit te keren winst .....	-	24,0	25,6	26,3	32,2	43,9	35,5	46,2	38,2
waarvan : vergoeding voor het kapitaal .....		(22,8)	(24,6)	(25,2)	(30,2)	(42,2)	(33,9)	(44,7)	(36,8)
<b>BRUTOBESPARINGEN</b>	<b>=</b>	<b>53,9</b>	<b>60,8</b>	<b>61,6</b>	<b>70,9</b>	<b>70,9</b>	<b>75,7</b>	<b>62,1</b>	<b>63,2</b>
<b>VORMING VAN DE BRUTOBESPARINGEN</b>									
Nettoresultaat na belastingen .....		35,3	39,3	39,0	50,4	60,4	52,0	52,6	56,7
Afschrijvingen met bedrijfskarakter .....	+	31,0	32,6	35,7	43,0	49,5	52,4	58,9	57,9
Netto uitzonderlijke afschrijvingen .....	+	1,1	2,7	0,5	1,1	1,0	1,2	1,7	1,1
Nettovoorzieningen en uitgesteld belastingen .....	+	3,7	3,1	3,0	3,7	0,3	2,9	3,4	1,4
Netto-waardeverminderingen .....	+	9,3	9,6	12,4	15,3	14,7	9,3	9,4	12,0
Gerealiseerde nettomeerwaarden en ontvangen kapitaalsubsidies .....	-	3,1	1,9	3,7	11,0	11,6	7,1	18,1	28,2
Tussenkost van vennoten in het verlies .....	+	0,7	1,0	0,9	0,6	0,4	0,5	0,3	0,5
Uit te keren winst .....	-	24,0	25,6	26,3	32,2	43,9	35,5	46,2	38,2

<sup>1</sup> Ingevolge afrondingen kunnen de saldi en totalen in deze tabel licht afwijken van het verschil tussen de bedragen van de samenstellende posten.

## XII - 3c. — HANDEL — GLOBALISATIE VAN DE INVESTERINGSSTROMEN

(miljarden franken)

	Geheel van de ondernemingen							
	1985	1986	1987	1988	1989	1990	1991	1992
<b>I. Volledige en verkorte schema's</b>								
<i>Aantal jaarrekeningen</i> .....	39.634	39.956	45.067	48.042	51.113	55.270	59.961	62.995
<b>A. Immateriële vaste activa</b>								
Aanschaffingen, inclusief geproduceerde vaste activa .....	4,9	6,6	7,2	12,1	13,5	12,2	10,8	13,3
Overdrachten + buitengebruikstellingen (netto boekwaarde) .....	0,3	0,3	0,3	0,6	0,8	0,6	0,7	0,9
<b>B. Materiële vaste activa</b>								
Aanschaffingen, inclusief geproduceerde vaste activa .....	69,3	80,9	100,3	126,8	148,4	155,0	154,5	155,0
Overdrachten + buitengebruikstellingen (netto boekwaarde) .....	8,9	9,8	11,4	15,5	18,7	16,8	16,6	21,7
<b>C. Financiële vaste activa</b>								
Aanschaffingen .....	38,4	62,4	40,3	60,7	113,6	115,1	96,5	92,2
Overdrachten (netto boekwaarde) .....	12,4	16,5	7,6	12,8	46,4	29,3	24,3	39,9
<b>II. Volledige schema's</b>								
<i>Aantal jaarrekeningen</i> .....	4.446	4.178	4.282	4.416	4.635	4.966	5.155	5.246
<b>A. Immateriële vaste activa</b>								
Aanschaffingen, inclusief geproduceerde vaste activa .....	2,2	3,8	3,1	6,8	7,1	5,6	3,9	5,6
Overdrachten + buitengebruikstellingen (netto boekwaarde) .....	0,1	0,2	0,2	0,4	0,4	0,2	0,3	0,4
<b>B. Materiële vaste activa</b>								
Aanschaffingen, inclusief geproduceerde vaste activa .....	42,6	46,4	57,0	73,0	84,8	84,3	80,3	76,7
Overdrachten + buitengebruikstellingen (netto boekwaarde) .....	5,4	7,2	8,3	11,6	13,8	11,1	10,7	14,7
<b>C. Financiële vaste activa</b>								
Aanschaffingen .....	37,1	59,9	37,1	55,6	103,1	108,4	88,4	83,9
Overdrachten (netto boekwaarde) .....	12,0	16,0	7,0	12,0	45,4	25,1	21,7	37,3

## XII - 3d. — HANDEL — RATIO'S BEREKEND OP BASIS VAN DE GLOBALISATIES VAN JAARREKENINGEN

(in pct. van de toegevoegde waarde, tenzij anders vermeld)

	Geheel van de ondernemingen								
	Operator	1985	1986	1987	1988	1989	1990	1991	1992
<b>I. Volledige en verkorte schema's</b>									
Aantal jaarrekeningen .....		39.634	39.956	45.067	48.042	51.113	55.270	59.961	62.995
1. Verkoopmarges (in pct.) <sup>1</sup>									
1.1 Bruto exploitatieresultaat <sup>2</sup> / Omzet .....		2,8	3,6	3,7	4,3	4,1	3,9	3,9	3,6
1.2 Netto exploitatieresultaat / Omzet .....		1,6	2,2	2,1	2,6	2,4	2,2	2,1	1,8
2. Primaire verdeling van de toegevoegde waarde									
2.1 Personeelskosten .....		63,0	61,6	62,5	59,8	60,4	61,1	61,9	63,5
2.2 Andere bedrijfskosten <sup>3</sup> .....		12,3	10,2	9,2	8,3	8,4	8,4	7,9	8,4
2.3 Bruto exploitatieoverschot <sup>24</sup> = 100 pct. - (2.1) - (2.2)		24,7	28,2	28,3	31,9	31,2	30,5	30,3	28,2
3. Produktiviteit en arbeidskosten (in duizenden BEF) <sup>5</sup>									
3.1 Toegevoegde waarde per werknemer .....		1.431	1.521	1.525	1.626	1.685	1.719	1.767	1.782
3.2 Personeelskosten per werknemer .....		914	951	965	984	1.029	1.064	1.107	1.145
4. Aanschaffingen van materiële vaste activa .....		14,0	15,4	18,2	20,8	22,4	21,9	20,5	20,0
5. Nettorendabiliteit van het eigen vermogen (in pct.) .....		11,4	11,8	11,6	12,8	12,6	9,7	8,8	8,3
6. Eigen vermogen / Totaal vermogen (in pct.) .....		24,9	27,8	27,3	26,9	26,8	27,1	27,0	27,7
<b>II. Volledige schema's</b>									
Aantal jaarrekeningen .....		4.446	4.178	4.282	4.416	4.635	4.966	5.155	5.246
1. Voornaamste elementen die bijdragen tot de vorming van de brutobesparingen <sup>6</sup>									
1.1 Bruto toegevoegde waarde inclusief exploitatiesubsidies ...		100	100	100	100	100	100	100	100
1.2 Personeelskosten .....	—	64,6	62,2	62,8	58,9	59,6	60,1	60,9	63,0
1.3 Belastingen en taksen op de bedrijfsuitoefening .....	—	9,2	8,6	9,2	8,8	9,0	8,5	9,1	9,3
1.4 Andere bedrijfskosten .....	—	1,8	1,3	1,1	1,0	1,4	2,0	1,0	1,6
1.5 Bruto exploitatieoverschot <sup>24</sup> .....	=	24,4	27,9	26,9	31,4	30,0	29,3	29,0	26,0
1.6 Opbrengsten uit financiële activa <sup>7</sup> .....	+	10,9	8,8	7,1	6,3	10,1	10,3	9,5	11,4
1.7 Kosten van schulden .....	—	9,1	7,9	6,9	6,8	8,4	11,0	11,1	11,4
1.8 Belastingen op het resultaat .....	—	4,5	5,0	5,1	5,1	4,9	5,3	5,1	4,8
1.9 Vergoeding van het kapitaal .....	—	6,5	6,8	6,8	7,2	9,2	7,1	8,8	7,2
1.10 Saldo van de overige stromen <sup>8</sup> .....	+	0,2	-0,2	1,4	-1,6	-2,2	-0,4	-1,1	-1,6
1.11 Brutobesparingen <sup>4</sup> .....	=	15,4	16,9	16,6	16,9	15,5	15,8	12,3	12,4
2. Aanschaffingen van materiële vaste activa .....		12,2	12,9	15,3	17,4	18,5	17,6	15,9	15,0
3. Aanschaffingen van financiële vaste activa .....		10,6	16,6	10,0	13,3	22,5	22,7	17,5	16,4
4. Nettorendabiliteit van het eigen vermogen (in pct.) .....		11,7	11,7	11,5	13,4	13,8	11,0	10,3	10,3
5. Eigen vermogen / Totaal vermogen (in pct.) .....		24,3	27,7	26,8	26,2	26,4	26,7	26,9	28,1

<sup>1</sup> Deze ratio's zijn berekend op basis van de geglobaliseerde gegevens afkomstig van alle ondernemingen uit de beschouwde groepering die hun omzetcijfer hebben vermeld.

<sup>2</sup> Het bruto exploitatieresultaat en het bruto exploitatieoverschot vallen samen, op één punt na : de als herstructureringskosten geactiveerde kosten ; deze kosten komen in mindering van de exploitatiekosten bij de berekening van het bruto exploitatieresultaat, dat hierdoor dus gunstig is beïnvloed, maar ze hebben geen weerslag op het bruto exploitatieoverschot.

<sup>3</sup> De « Andere bedrijfskosten » bestaan uit enerzijds de belastingen en taksen op de bedrijfsuitoefening en anderzijds de andere bedrijfskosten sensu stricto.

<sup>4</sup> Ingevolge afrondingen kan deze ratio licht verschillen van de waarde die verkregen wordt als resultaat van de rekenkundige bewerking toegepast op de samenstellende posten.

<sup>5</sup> Deze ratio's zijn berekend op basis van de geglobaliseerde gegevens afkomstig van alle ondernemingen uit de beschouwde groepering die hun personeelsbestand hebben vermeld.

<sup>6</sup> Zie tabel XII-1b.2.

<sup>7</sup> Opbrengsten uit zowel vaste als vlottende financiële activa.

<sup>8</sup> Interestsubsidies + saldo van de overige financiële opbrengsten en kosten + saldo van de uitzonderlijke opbrengsten en kosten met uitzondering van waardecorrecties + als herstructureringskosten geactiveerde kosten + tussenkomst van vennoten in het verlies - winst uit te keren aan beheerders, zaakvoerders en andere begunstigen.

**XII - 4a. — PARTICULIERE NIET-FINANCIËLE DIENSTEN \* — GLOBALISATIE VAN DE BALANSEN NA WINSTVERDELING**

Volledige en verkorte schema's

(miljarden franken)<sup>1</sup>

	Geheel van de ondernemingen							
	1985	1986	1987	1988	1989	1990	1991	1992
Aantal jaarrekeningen .....	23.394	24.320	28.512	32.220	36.188	41.764	47.907	52.529
<b>ACTIVA</b>								
<b>A. Vaste activa</b>								
I. Oprichtingskosten .....	4,4	5,0	4,3	3,4	1,8	1,9	2,0	2,3
II. Immateriële vaste activa .....	10,8	12,5	16,9	22,4	33,9	40,3	37,4	38,3
III. Materiële vaste activa								
a. Terreinen en gebouwen .....	343,0	356,9	372,8	412,4	467,9	539,9	609,5	674,1
b. Installaties, machines en uitrustingen .....	45,1	47,4	60,8	68,3	87,0	100,9	106,8	114,1
c. Meubilair en rollend materieel .....	58,4	71,0	77,0	80,9	103,7	122,9	124,6	124,8
d. Leasing en soortgelijke rechten .....	17,5	20,6	21,8	25,5	37,8	37,3	45,7	45,3
e. Overige materiële vaste activa .....	38,8	39,1	44,1	53,6	66,7	84,2	99,1	116,7
f. Activa in aanbouw en vooruitbetalingen .....	17,3	16,9	16,2	22,7	27,9	29,8	40,8	62,2
Totaal materiële vaste activa	520,0	551,9	592,6	663,4	791,0	915,0	1.026,6	1.137,2
IV. Financiële vaste activa .....	86,1	105,5	132,1	180,4	262,1	333,8	408,7	453,7
<b>Totaal vaste activa</b>	<b>621,3</b>	<b>674,9</b>	<b>746,0</b>	<b>869,6</b>	<b>1.088,8</b>	<b>1.291,0</b>	<b>1.474,6</b>	<b>1.631,5</b>
<b>B. Vlottende activa</b>								
V. Vorderingen op meer dan één jaar								
a. Handelsvorderingen .....	10,9	14,2	13,4	21,0	21,7	25,1	44,4	48,2
b. Overige vorderingen .....	35,5	32,8	67,1	74,4	89,3	91,5	85,1	81,8
Totaal vorderingen op meer dan één jaar	46,4	47,0	80,5	95,4	111,0	116,6	129,5	130,0
VI. Voorraden en bestellingen in uitvoering								
a. Voorraad .....	45,8	46,9	46,7	51,1	58,4	76,3	100,9	114,6
b. Bestellingen in uitvoering .....	52,4	60,1	39,0	22,9	24,5	36,3	43,5	61,4
Totaal voorraden en bestellingen in uitvoering	98,2	107,0	85,6	73,9	82,9	112,5	144,3	176,0
VII. Vorderingen op ten hoogste één jaar								
a. Handelsvorderingen .....	189,8	198,6	209,0	241,9	302,8	351,7	399,6	394,8
b. Overige vorderingen .....	60,7	75,8	87,6	113,2	133,4	155,5	161,7	170,6
Totaal vorderingen op ten hoogste één jaar	250,5	274,4	296,6	355,1	436,2	507,1	561,4	565,4
VIII. Geldbeleggingen .....	58,3	63,1	68,2	93,9	120,3	135,0	138,6	161,9
IX. Liquide middelen .....	51,8	57,3	66,0	74,5	82,4	93,4	103,4	110,8
X. Overlopende rekeningen .....	22,3	21,8	20,3	22,2	28,3	31,8	36,0	37,4
<b>Totaal vlottende activa</b>	<b>527,5</b>	<b>570,6</b>	<b>617,2</b>	<b>715,1</b>	<b>861,1</b>	<b>996,4</b>	<b>1.113,3</b>	<b>1.181,4</b>
<b>BALANSTOTAAL</b>	<b>1.148,9</b>	<b>1.245,5</b>	<b>1.363,1</b>	<b>1.584,7</b>	<b>1.949,9</b>	<b>2.287,4</b>	<b>2.587,9</b>	<b>2.812,9</b>

<b>PASSIVA</b>								
<b>A. Eigen vermogen</b>								
I. Kapitaal .....	205,1	231,9	280,7	343,3	392,2	474,5	543,2	608,4
II. Uitgiftepremies .....	4,1	4,1	6,2	15,2	21,2	30,7	41,8	44,2
III. Herwaarderingsmeerwaarden .....	8,2	7,2	7,6	9,6	10,2	11,6	12,1	14,8
IV. Reserves								
a. Wettelijke reserve .....	6,1	6,9	7,9	9,2	10,9	12,4	14,1	16,4
b. Onbeschikbare reserves .....	4,8	5,2	5,4	5,0	5,3	5,8	6,4	7,9
c. Belastingvrije reserves .....	24,6	33,7	38,0	43,0	61,0	64,1	58,0	58,1
d. Beschikbare reserves .....	45,0	50,1	56,9	65,2	73,0	81,5	89,8	99,2
Totaal reserves	80,5	95,8	108,2	122,4	150,2	163,8	168,4	181,6
V. Overgedragen winst .....	19,8	24,4	29,1	37,9	49,1	57,2	65,1	76,9
Overgedragen verlies .....	-64,2	-66,0	-62,3	-70,8	-67,6	-99,6	-108,5	-138,2
VI. Kapitaalsubsidies .....	1,2	1,6	2,0	2,6	3,4	3,7	3,6	5,0
<b>Totaal eigen vermogen</b>	<b>254,7</b>	<b>299,0</b>	<b>371,4</b>	<b>460,1</b>	<b>558,6</b>	<b>642,0</b>	<b>725,7</b>	<b>792,5</b>
<b>B. VII. Voorzieningen en uitgestelde belastingen</b>								
a. Voorzieningen voor risico's en kosten .....	18,1	19,2	21,0	23,9	25,0	30,2	37,8	39,4
b. Uitgestelde belastingen .....							0,7	1,7
<b>Totaal voorzieningen en uitgestelde belastingen</b>	<b>18,1</b>	<b>19,2</b>	<b>21,0</b>	<b>23,9</b>	<b>25,0</b>	<b>30,2</b>	<b>38,6</b>	<b>41,1</b>
<b>C. Schulden</b>								
VIII. Schulden op meer dan één jaar								
a. Financiële schulden .....	400,5	425,4	454,4	505,3	611,6	723,4	793,9	830,1
waarvan : kredietinstellingen <sup>2</sup> .....	(349,7)	(369,8)	(399,1)	(436,7)	(509,4)	(578,7)	(614,6)	(636,4)
b. Handelsschulden .....	1,7	1,4	1,4	1,4	1,5	1,2	1,5	1,6
c. Ontvangen vooruitbetalingen op bestellingen .....	16,8	13,4	13,6	2,9	3,5	3,7	4,1	3,3
d. Overige schulden .....	38,5	36,5	38,4	43,4	48,7	55,6	68,2	73,8
Totaal schulden op meer dan één jaar	457,6	476,7	507,8	553,1	665,2	783,8	867,7	908,9
IX. Schulden op ten hoogste één jaar								
a. Schulden op meer dan één jaar die binnen het jaar vervallen .....	36,4	40,7	51,2	54,8	67,4	89,0	116,6	128,3
b. Financiële schulden .....	63,3	68,5	66,1	82,4	130,8	177,4	182,9	231,4
waarvan : kredietinstellingen <sup>2</sup> .....	(54,4)	(58,5)	(55,5)	(66,3)	(98,5)	(128,2)	(130,9)	(164,7)
c. Handelsschulden .....	149,0	152,4	161,2	192,2	234,4	263,9	314,8	319,2
d. Ontvangen vooruitbetalingen op bestellingen .....	26,7	31,2	27,0	31,2	38,0	46,2	48,2	51,1
e. Schulden m.b.t. belastingen, bezoldigingen, sociale lasten .....	39,8	42,7	47,2	53,0	60,6	67,9	77,9	82,0
f. Overige schulden .....	67,1	80,6	78,4	102,1	131,3	139,4	162,3	200,4
Totaal schulden op ten hoogste één jaar	382,3	416,2	431,0	515,7	662,6	783,9	902,7	1.012,2
X. Overlopende rekeningen .....	36,2	34,3	31,9	32,0	38,5	47,5	53,2	58,2
<b>Totaal van de schulden</b>	<b>876,1</b>	<b>927,2</b>	<b>970,8</b>	<b>1.100,7</b>	<b>1.366,2</b>	<b>1.615,2</b>	<b>1.823,6</b>	<b>1.979,3</b>

<sup>1</sup> Ingevolge afrondingen kunnen de totaalcijfers in deze tabel licht verschillen van de som van de opgetelde posten.

<sup>2</sup> Kredietinstellingen, leasingschulden en soortgelijke schulden.

\* Met uitzondering van de coördinatiecentra.



## XII - 4b. 1. — PARTICULIERE NIET-FINANCIËLE DIENSTEN\* — GLOBALISATIE VAN DE RESULTATENSTROMEN

Volledige en verkorte schema's

(miljarden franken)<sup>1</sup>

	Geheel van de ondernemingen								
	Operator	1985	1986	1987	1988	1989	1990	1991	1992
Aantal jaarrekeningen .....		23.394	24.320	28.512	32.220	36.188	41.764	47.907	52.529
<b>RESULTATENSTROMEN</b>									
Bruto toegevoegde waarde, inclusief exploitatiesubsidies .....		306,7	326,0	353,4	404,8	456,0	526,4	585,1	637,7
Personeelskosten .....	—	191,3	202,4	221,3	247,0	272,8	320,1	352,2	379,8
Afschrijvingen en waardeverminderingen op oprichtingskosten, immateriële en materiële vaste activa .....	—	49,0	55,9	63,9	79,1	91,8	111,8	125,2	136,1
Netto-waardeverminderingen op voorraden, bestellingen in uitvoering en handelsvorderingen .....	—	2,2	2,7	2,7	3,2	3,3	3,1	5,5	5,2
Nettovoorzieningen voor risico's en kosten .....	—	1,3	1,2	2,0	1,9	1,6	3,5	1,6	2,3
Andere bedrijfskosten <sup>2</sup> .....	—	24,5	19,0	16,3	16,8	19,5	28,6	26,9	27,0
Als herstructureringskosten geactiveerde bedrijfskosten .....	+	0,1	0,1	0,1	0,1	0,2	0,2	0,2	0,6
<b>Bedrijfsresultaat</b>	<b>=</b>	<b>38,5</b>	<b>44,9</b>	<b>47,3</b>	<b>56,9</b>	<b>67,2</b>	<b>59,5</b>	<b>73,8</b>	<b>87,9</b>
Financiële opbrengsten .....	+	24,7	26,3	29,7	35,0	56,1	59,1	67,9	68,4
Financiële kosten .....	—	38,8	39,1	41,5	45,5	62,6	82,4	99,9	112,4
<b>Resultaat uit gewone bedrijfsuitoefening vóór belasting</b>	<b>=</b>	<b>24,4</b>	<b>32,1</b>	<b>35,5</b>	<b>46,4</b>	<b>60,7</b>	<b>36,2</b>	<b>41,8</b>	<b>44,0</b>
Uitzonderlijke opbrengsten .....	+	13,5	17,9	15,3	19,6	33,9	27,8	26,7	40,0
Uitzonderlijke kosten .....	—	9,3	10,1	11,6	14,1	18,9	27,5	27,7	32,0
<b>Resultaat van het boekjaar vóór belasting</b>	<b>=</b>	<b>28,6</b>	<b>39,9</b>	<b>39,2</b>	<b>51,9</b>	<b>75,7</b>	<b>36,5</b>	<b>40,8</b>	<b>51,9</b>
Netto- toevoeging (+) of -onttrekking (—) aan de uitgestelde belastingen .....	—							0,4	0,9
Belastingen op het resultaat .....	—	9,5	10,9	11,4	13,7	15,7	18,3	20,7	23,0
<b>Resultaat van het boekjaar</b>	<b>=</b>	<b>19,1</b>	<b>29,0</b>	<b>27,8</b>	<b>38,2</b>	<b>60,0</b>	<b>18,2</b>	<b>19,7</b>	<b>28,1</b>
Netto-overboeking naar belastingvrije reserves .....	—	4,2	9,0	4,2	5,9	18,7	5,1	3,1	1,7
Overgedragen winst van het vorige boekjaar .....	+	16,0	19,0	23,3	28,4	34,6	47,9	56,5	61,6
Overgedragen verlies van het vorige boekjaar .....	—	58,9	60,5	63,4	62,3	62,1	69,6	124,1	107,7
<b>TE VERWERKEN RESULTAAT</b>	<b>=</b>	<b>—28,0</b>	<b>—21,5</b>	<b>—16,5</b>	<b>—1,6</b>	<b>13,8</b>	<b>—8,6</b>	<b>—50,9</b>	<b>—19,6</b>
<b>RESULTAATVERWERKING</b>									
Netto-onttrekking (+) of -toevoeging (—) aan het eigen vermogen ...	+	40,3	35,8	33,4	22,3	10,5	31,9	75,7	53,0
Tussenkost van vennoten (of eigenaars) in het verlies .....	+	1,0	1,0	0,8	0,8	0,8	0,3	0,5	0,4
Uit te keren winst .....	—	13,3	15,3	17,7	21,5	25,1	23,6	25,3	33,8
waarvan : vergoeding van het kapitaal .....		(10,3)	(12,1)	(14,1)	(17,5)	(20,9)	(19,1)	(20,1)	(27,8)

<sup>1</sup> Ingevolge afrondingen kunnen de saldi in deze tabel licht afwijken van het verschil tussen de bedragen van de samenstellende posten.

<sup>2</sup> De « Andere bedrijfskosten » bestaan uit enerzijds de belastingen en taken op de bedrijfsuitoefening en anderzijds de andere bedrijfskosten sensu stricto.

\* Met uitzondering van de coördinatiecentra.

**XII - 4b. 2. — PARTICULIERE NIET-FINANCIËLE DIENSTEN\* — GLOBALISATIE VAN DE RESULTATENSTROMEN**

Volledige schema's

 (miljarden franken)<sup>1</sup>

	Geheel van de ondernemingen								
	Operator	1985	1986	1987	1988	1989	1990	1991	1992
Aantal jaarrekeningen .....		2.704	2.738	2.859	3.014	3.260	3.680	4.027	4.217
<b>RESULTATENSTROMEN DIE BIJDRAGEN T/D BRUTOBESPARINGEN</b>									
Bruto toegevoegde waarde exclusief exploitatiesubsidies .....		210,6	221,1	234,1	266,5	299,5	341,8	387,1	419,5
Exploitatiesubsidies .....	+	2,6	0,5	0,7	1,7	2,2	7,9	3,8	0,8
<b>Bruto toegevoegde waarde, inclusief exploitatiesubsidies</b>	<b>=</b>	<b>213,1</b>	<b>221,6</b>	<b>234,8</b>	<b>268,2</b>	<b>301,6</b>	<b>349,7</b>	<b>391,0</b>	<b>420,3</b>
Personeelskosten .....	-	138,9	143,8	153,9	170,2	186,0	220,2	241,8	257,3
Belastingen en taken op de bedrijfsuitoefening .....	-	4,8	5,0	4,8	4,3	5,3	6,2	7,7	8,4
Andere bedrijfskosten .....	-	5,8	3,7	4,0	5,8	7,8	15,3	12,3	9,7
<b>Bruto exploitatieoverschot</b>	<b>=</b>	<b>63,6</b>	<b>69,1</b>	<b>72,0</b>	<b>87,8</b>	<b>102,3</b>	<b>108,1</b>	<b>129,2</b>	<b>144,9</b>
Opbrengsten uit financiële vaste activa .....	+	4,2	5,3	6,9	8,7	18,9	15,7	18,8	18,4
Opbrengsten uit vlottende financiële activa .....	+	9,5	8,8	9,4	13,4	19,9	24,6	26,8	26,5
Interestsubsidies .....	+	0,9	0,8	0,8	0,9	0,9	0,7	0,7	0,8
Kosten van schulden .....	-	24,3	23,9	24,0	28,1	35,7	49,7	62,4	69,5
Saldo van de overige financiële opbrengsten en kosten .....	+	-1,3	-0,2	-1,3	0,2	-2,4	-2,5	-1,0	-1,1
Saldo van de uitzonderlijke opbrengsten en kosten andere dan waardecorrecties .....	+	0,1	0,8	0,9	1,2	6,0	2,2	-3,1	-4,7
Als herstructureringskosten geactiveerde kosten .....	+	0,2	0,2	0,8	0,5	0,3	0,2	0,3	0,4
Belastingen op het resultaat .....	-	6,3	6,9	6,5	8,1	8,3	9,6	11,1	12,1
Tussenkost van vennoten in het verlies .....	+	0,6	0,7	0,6	0,7	0,7	0,1	0,3	0,2
Uit te keren winst .....	-	10,0	11,4	13,1	16,3	19,9	18,5	20,0	26,9
<i>waarvan : vergoeding voor het kapitaal</i> .....		(8,5)	(9,7)	(11,3)	(14,5)	(17,7)	(16,1)	(17,1)	(23,7)
<b>BRUTOBESPARINGEN</b>	<b>=</b>	<b>37,3</b>	<b>43,3</b>	<b>46,5</b>	<b>60,8</b>	<b>83,0</b>	<b>71,4</b>	<b>78,5</b>	<b>76,9</b>
<b>VORMING VAN DE BRUTOBESPARINGEN</b>									
Nettoresultaat na belastingen .....		13,1	20,1	16,5	24,4	44,6	8,1	12,8	20,9
Afschrijvingen met bedrijfskarakter .....	+	33,4	36,2	39,2	48,4	55,4	68,9	77,8	84,4
Netto uitzonderlijke afschrijvingen .....	+	0,8	2,0	1,2	1,9	3,9	0,8	1,4	0,4
Nettovoorzieningen en uitgestelde belastingen .....	+	1,1	0,7	1,6	1,7	2,2	4,5	1,2	1,3
Netto-waardeverminderingen .....	+	3,1	3,9	5,7	7,5	9,2	16,9	11,1	10,1
Gerealiseerde nettomeerwaarden en ontvangen kapitaalsubsidies .....	-	4,7	8,9	5,2	7,5	13,1	9,5	6,0	13,4
Tussenkost van vennoten in het verlies .....	+	0,6	0,7	0,6	0,7	0,7	0,1	0,3	0,2
Uit te keren winst .....	-	10,0	11,4	13,1	16,3	19,9	18,5	20,0	26,9

<sup>1</sup> Ingevolge afrondingen kunnen de saldi en totalen in deze tabel licht afwijken van het verschil tussen de bedragen van de samenstellende posten.

\* Met uitzondering van de coördinatiecentra.

**XII - 4c. — PARTICULIERE NIET-FINANCIËLE DIENSTEN\* — GLOBALISATIE VAN DE INVESTERINGSSTROMEN**

(miljarden franken)

	Geheel van de ondernemingen							
	1985	1986	1987	1988	1989	1990	1991	1992
<b>I. Volledige en verkorte schema's</b>								
<i>Aantal jaarrekeningen</i> .....	23.394	24.320	28.512	32.220	36.188	41.764	47.907	52.529
<b>A. Immateriële vaste activa</b>								
Aanschaffingen, inclusief geproduceerde vaste activa .....	5,3	5,6	8,4	12,7	20,3	17,5	15,0	14,5
Overdrachten + buitengebruikstellingen (netto boekwaarde) .....	0,2	0,3	0,4	0,4	0,5	0,8	1,5	0,9
<b>B. Materiële vaste activa</b>								
Aanschaffingen, inclusief geproduceerde vaste activa .....	96,8	112,6	132,4	174,2	249,8	256,8	265,6	273,6
Overdrachten + buitengebruikstellingen (netto boekwaarde) .....	19,6	24,4	23,9	34,4	39,7	43,0	62,9	64,9
<b>C. Financiële vaste activa</b>								
Aanschaffingen .....	30,0	33,8	48,2	88,9	120,7	145,8	149,1	193,5
Overdrachten (netto boekwaarde) .....	9,5	10,3	15,2	22,9	27,1	44,5	56,2	104,6
<b>II. Volledige schema's</b>								
<i>Aantal jaarrekeningen</i> .....	2.704	2.738	2.859	3.014	3.260	3.680	4.027	4.217
<b>A. Immateriële vaste activa</b>								
Aanschaffingen, inclusief geproduceerde vaste activa .....	2,8	2,7	3,8	7,5	13,8	10,1	8,8	7,7
Overdrachten + buitengebruikstellingen (netto boekwaarde) .....	0,1	0,2	0,2	0,3	0,3	0,4	1,0	0,5
<b>B. Materiële vaste activa</b>								
Aanschaffingen, inclusief geproduceerde vaste activa .....	65,5	72,1	82,2	108,5	170,7	167,2	174,5	173,9
Overdrachten + buitengebruikstellingen (netto boekwaarde) .....	15,3	21,0	19,5	28,3	30,9	34,3	52,7	53,0
<b>C. Financiële vaste activa</b>								
Aanschaffingen .....	26,4	28,8	41,5	73,7	99,0	120,0	129,2	162,4
Overdrachten (netto boekwaarde) .....	7,9	8,9	13,6	21,1	23,4	37,9	42,4	96,9

\* Met uitzondering van de coördinatiecentra.

## XII - 4d. — PARTICULIERE NIET-FINANCIËLE DIENSTEN\* — RATIO'S BEREKEND OP BASIS VAN DE GLOBALISATIES VAN JAARREKENINGEN

(in pct. van de toegevoegde waarde, tenzij anders vermeld)

	Geheel van de ondernemingen								
	Operator	1985	1986	1987	1988	1989	1990	1991	1992
<b>I. Volledige en verkorte schema's</b>									
Aantal jaarrekeningen .....		23.411	24.330	28.514	32.220	36.188	41.764	47.907	52.529
1. Verkoopmarges (in pct.) <sup>1</sup>									
1.1 Bruto exploitatieresultaat <sup>2</sup> / Omzet .....		10,8	12,0	12,3	13,3	13,5	12,5	12,9	13,0
1.2 Netto exploitatieresultaat / Omzet .....		4,7	5,2	5,1	5,5	5,7	4,2	4,6	4,9
2. Primaire verdeling van de toegevoegde waarde									
2.1 Personeelskosten .....		62,4	62,1	62,6	61,0	59,8	60,8	60,2	59,5
2.2 Andere bedrijfskosten <sup>3</sup> .....		8,0	5,8	4,6	4,2	4,3	5,4	4,6	4,2
2.3 Bruto exploitatieoverschot <sup>2,4</sup> = 100 pct. - (2.1) - (2.2)		29,6	32,1	32,8	34,8	35,9	33,8	35,2	36,2
3. Produktiviteit en arbeidskosten (in duizenden BEF) <sup>5</sup>									
3.1 Toegevoegde waarde per werknemer .....		1.591	1.520	1.567	1.654	1.761	1.840	1.897	1.992
3.2 Personeelskosten per werknemer .....		1.041	1.003	1.043	1.069	1.122	1.192	1.218	1.274
4. Aanschaffingen van materiële vaste activa .....		31,6	34,4	37,5	43,0	54,8	48,8	45,4	42,9
5. Netto-rendabiliteit van het eigen vermogen (in pct.) .....		7,5	9,7	7,5	8,3	10,7	2,8	2,7	3,5
6. Eigen vermogen / Totaal vermogen (in pct.) .....		22,1	24,0	27,3	29,0	28,6	28,1	28,0	28,2
<b>II. Volledige schema's</b>									
Aantal jaarrekeningen .....		2.704	2.738	2.859	3.014	3.260	3.680	4.027	4.217
1. Voornaamste elementen die bijdragen tot de vorming van de brutobesparingen <sup>6</sup>									
1.1 Bruto toegevoegde waarde inclusief exploitatiesubsidies ...		100	100	100	100	100	100	100	100
1.2 Personeelskosten .....	-	65,2	64,9	65,6	63,5	61,7	63,0	61,8	61,2
1.3 Belastingen en taksen op de bedrijfsuitoefening .....	-	2,3	2,3	2,1	1,6	1,8	1,8	2,0	2,0
1.4 Andere bedrijfskosten .....	-	2,7	1,7	1,7	2,2	2,6	4,4	3,1	2,3
1.5 Bruto exploitatieoverschot <sup>2,4</sup> .....	=	29,8	31,2	30,7	32,7	34,0	30,9	33,0	34,5
1.6 Opbrengsten uit financiële activa <sup>7</sup> .....	+	6,4	6,4	6,9	8,2	12,9	11,5	11,7	10,7
1.7 Kosten van schulden .....	-	11,4	10,8	10,2	10,5	11,8	14,2	16,0	16,5
1.8 Belastingen op het resultaat .....	-	3,0	3,1	2,8	3,0	2,8	2,8	2,8	2,9
1.9 Vergoeding van het kapitaal .....	-	4,0	4,4	4,8	5,4	5,9	4,6	4,4	5,6
1.10 Saldo van de overige stromen <sup>8</sup> .....	+	-0,3	0,2	0,1	0,6	1,1	-0,5	-1,5	-1,8
1.11 Brutobesparingen <sup>4</sup> .....	=	17,5	19,5	19,8	22,7	27,5	20,4	20,1	18,3
2. Aanschaffingen van materiële vaste activa .....		30,8	32,5	35,0	40,5	56,6	47,8	44,6	41,4
3. Aanschaffingen van financiële vaste activa .....		12,4	13,0	17,7	27,5	32,8	34,3	33,0	38,6
4. Netto-rendabiliteit van het eigen vermogen (in pct.) .....		8,4	11,1	7,2	8,4	12,5	2,0	2,7	4,2
5. Eigen vermogen / Totaal vermogen (in pct.) .....		17,4	19,1	22,9	25,1	25,2	24,8	24,7	25,1

<sup>1</sup> Deze ratio's zijn berekend op basis van de geglobaliseerde gegevens afkomstig van alle ondernemingen uit de beschouwde groepering die hun omzetcijfer hebben vermeld.

<sup>2</sup> Het bruto exploitatieresultaat en het bruto exploitatieoverschot vallen samen, op één punt na: de als herstructureringskosten geactiveerde kosten; deze kosten komen in mindering van de exploitatiekosten bij de berekening van het bruto exploitatieresultaat, dat hierdoor dus gunstig is beïnvloed, maar ze hebben geen weerslag op het bruto exploitatieoverschot.

<sup>3</sup> De « Andere bedrijfskosten » bestaan uit enerzijds de belastingen en taksen op de bedrijfsuitoefening en anderzijds de andere bedrijfskosten sensu stricto.

<sup>4</sup> Ingevolge afrondingen kan deze ratio licht verschillen van de waarde die verkregen wordt als resultaat van de rekenkundige bewerking toegepast op de samenstellende posten.

<sup>5</sup> Deze ratio's zijn berekend op basis van de geglobaliseerde gegevens afkomstig van alle ondernemingen uit de beschouwde groepering die hun personeelsbestand hebben vermeld.

<sup>6</sup> Zie tabel XII-1b.2.

<sup>7</sup> Opbrengsten uit zowel vaste als vlottende financiële activa.

<sup>8</sup> Interestsubsidies + saldo van de overige financiële opbrengsten en kosten + saldo van de uitzonderlijke opbrengsten en kosten met uitzondering van waardecorrecties + als herstructureringskosten geactiveerde kosten + tussenkomst van vennoten in het verlies - winst uit te keren aan beheerders, zaakvoerders en andere begunstigen.

\* Met uitzondering van de coördinatiecentra.

### XIII. — FINANCIËLE REKENINGEN

#### 1. — MIDDELENSTROMEN PER SECTOR

(miljarden franken)

Wijzigingen in de vorderingen	Wijzigingen in de schulden	1981	1982	1983	1984	1985	1986	1987	1988	1989	1990	1991	1992
Particulieren en vennootsch. <sup>1</sup>	Particulieren en vennootsch. <sup>1</sup>	36,2	52,3	76,0	31,4	-8,1	-20,3	-35,8	5,1	56,9	-16,7	7,5	-10,0
	Overheidsadministratie	55,7	34,7	62,5	33,7	74,8	36,0	94,5	169,0	51,5	204,0	284,5	195,4
	Rest van de wereld	271,7	162,2	189,4	222,7	280,4	295,4	357,4	493,0	717,8	281,6	216,3	614,0
	Financiële instellingen <sup>4</sup>	328,0	371,3	424,8	327,6	431,1	560,5	482,0	495,1	659,3	638,3	856,9	529,0
	NBB	4,0	-7,8	0,9	-11,2	-9,4	12,3	-3,1	6,9	6,8	-10,5	2,8	-4,8
	Totaal <sup>2</sup>	695,6	612,7	753,7	604,2	768,7	883,9	894,9	1.169,2	1.492,3	1.096,6	1.368,1	1.323,6
Overheidsadministratie	Particulieren en vennootsch. <sup>1</sup>	106,9	119,2	131,6	115,9	132,8	104,4	108,4	58,3	62,9	82,8	107,2	33,8
	Overheidsadministratie	-7,9	0,6	3,7	10,3	-1,6	8,8	4,5	16,0	12,5	15,5	25,9	63,3
	Rest van de wereld	4,4	6,3	8,3	6,6	5,2	5,4	6,0	6,7	11,3	6,4	15,0	7,1
	Financiële instellingen <sup>4</sup>	-22,2	17,9	0,5	35,9	39,1	2,7	28,6	26,8	5,4	42,0	69,1	-11,1
	NBB	...	0,7	...	...	0,1	-0,7	0,6	-0,3	0,1	-0,3	0,1	-0,1
	Totaal <sup>3</sup>	81,3	144,7	144,2	168,7	175,6	120,6	148,1	107,4	92,1	146,3	217,4	93,1
Rest van de wereld	Particulieren en vennootsch. <sup>1</sup>	107,6	87,8	41,8	38,1	69,2	54,0	116,0	193,5	315,0	288,7	350,6	394,1
	Overheidsadministratie	128,3	175,1	75,2	122,2	90,0	153,8	126,3	159,5	228,9	115,5	370,1	39,8
	Rest van de wereld	-	-	-	-	-	-	-	-	-	-	-	-
	Financiële instellingen <sup>4</sup>	416,6	129,0	330,2	774,5	901,0	850,2	829,2	218,9	911,7	562,1	-365,5	392,5
	NBB	5,1	11,5	32,8	-49,1	0,5	-0,9	-0,8	5,2	-5,6	3,6	2,2	-2,4
	Totaal	657,6	403,4	480,0	885,7	1.060,7	1.057,1	1.070,7	577,1	1.450,0	969,9	357,4	824,0
Financiële instellingen <sup>4</sup>	Particulieren en vennootsch. <sup>1</sup>	91,5	32,9	64,4	56,5	115,0	159,3	245,1	415,6	613,6	317,2	341,0	280,3
	Overheidsadministratie	323,0	371,9	474,4	382,5	484,2	384,5	406,2	193,8	246,7	230,9	79,2	287,4
	Rest van de wereld	334,3	111,2	231,5	607,2	788,0	845,0	684,0	130,0	747,4	692,1	191,3	320,0
	Financiële instellingen <sup>4</sup>	-	-	-	-	-	-	-	-	-	-	-	-
	NBB	2,8	0,8	-2,3	7,5	-3,1	0,9	2,1	1,5	6,8	-4,2	...	2,4
	Totaal	751,6	516,8	768,0	1.053,7	1.384,2	1.389,7	1.337,4	740,9	1.614,5	1.236,0	611,5	890,1
NBB	Particulieren en vennootsch. <sup>1</sup>	...	-0,1	-0,1	...	-0,1	...	-0,1	...	...	...	0,2	...
	Overheidsadministratie	73,3	32,7	8,4	13,4	-16,9	29,1	-78,6	-17,3	-36,8	-25,3	-87,4	2,4
	Rest van de wereld	-90,6	-26,0	10,7	18,1	-7,9	6,3	79,9	30,4	6,7	20,2	41,2	13,2
	Financiële instellingen <sup>4</sup>	29,2	-1,4	12,4	-84,3	12,9	-23,7	-2,4	0,1	38,1	-6,3	51,0	-20,5
	NBB	-	-	-	-	-	-	-	-	-	-	-	-
	Totaal	11,9	5,2	31,5	-52,8	-12,0	11,7	-1,2	13,2	8,0	-11,4	5,0	-4,9
Totaal	Particulieren en vennootsch. <sup>1,5</sup>	342,2	292,1	313,7	241,8	308,8	297,3	433,5	672,5	1.048,4	672,0	806,5	698,2
	Overheidsadministratie <sup>6</sup>	572,3	614,8	624,3	562,0	630,4	612,1	552,7	521,2	502,8	540,5	672,6	588,2
	Rest van de wereld	519,9	253,7	439,8	854,4	1.065,7	1.152,1	1.127,3	660,1	1.483,2	1.000,4	463,8	954,3
	Financiële instellingen <sup>4</sup>	751,6	516,8	768,0	1.053,7	1.384,2	1.389,7	1.337,4	740,9	1.614,5	1.236,0	611,5	890,1
	NBB	11,9	5,2	31,5	-52,8	-12,0	11,7	-1,2	13,2	8,0	-11,4	5,0	-4,9
	Totaal	2.197,9	1.682,6	2.177,3	2.659,3	3.377,3	3.462,9	3.449,8	2.607,8	4.656,8	3.437,5	2.559,5	3.125,8

<sup>1</sup> Deze sector omvat de verzekeringsmaatschappijen, de instellingen voor collectieve belegging en de overige financiële instellingen, afzonderlijk opgenomen in de tabellen XIII-2 en XIII-3.

<sup>2</sup> Dit totaal stemt, wegens statistische aanpassingen, niet exact overeen met dat van de financiële activa van de particulieren en de vennootschappen, dat is opgenomen in kolom (13) van tabel XV-3.

<sup>3</sup> Stemt overeen met kolom (8) van tabel XI-6.

<sup>4</sup> Banken, spaarbanken, ondernemingen waarop hoofdstuk I van de wet van 10 juni 1964 van toepassing is, openbare kredietinstellingen (excl. de openbare huisvestingsmaatschappijen en de woningfondsen van de Bond van Grote Gezinnen), Muntfonds, Bestuur der Postchecks, Rentenfonds, HWI.

<sup>5</sup> Stemt overeen met kolom (12) van tabel XVI-1.

<sup>6</sup> Stemt overeen met kolom (7) van tabel XI-6.

### XIII - 2. — WIJZIGINGEN IN DE VORDERINGEN EN VERPLICHTINGEN IN 1992 - SYNTHESE<sup>1</sup>

(miljarden franken)

Schulden per sector	Particulieren en vennootschappen	Federale overheid	Gemeenschappen en Gewesten	Overige federale, communautaire en regionale overheid	Lokale overheid	Sociale-zekerheidsinstellingen	Nationale Bank van België	Muntfonds, BPC, Rentenfonds en HWI	Banken	Spaarbanken <sup>2</sup>	Kredietinstellingen van de overheidssector <sup>3</sup>	Verzekeringsmaatschappijen	Instellingen voor collectieve belegging	Overige financiële instellingen	Rest van de wereld	TOTAAL
Vorderingen per sector																
Particulieren en vennootschappen .....	-39,6	-45,8	...	7,1	13,5	12,9	-3,3	-7,9	151,7	143,4	104,2	136,7	239,8	2,3	618,4	1.333,4
Federale overheid .....	...	43,5	...	...	...	...	...	1,8	-16,6	8,0	-12,0	...	...	...	1,1	25,8
Gemeenschappen en Gewesten .....	...	...	...	...	...	...	...	...	...	...	-8,5	...	...	...	...	-8,5
Overige federale, communautaire en regionale overheid .....	26,9	5,0	...	...	...	...	-0,1	0,1	-0,2	...	-1,1	...	...	16,2	6,1	52,9
Lokale overheid .....	...	1,1	...	...	...	...	...	...	...	...	10,4	...	...	...	...	11,5
Sociale-zekerheidsinstellingen .....	-9,1	13,7	...	-0,1	0,1	...	...	-0,5	0,7	...	6,9	...	...	-0,2	...	11,5
Nationale Bank van België .....	...	2,4	...	...	...	...	...	-0,3	-27,7	-0,5	8,0	...	...	...	13,2	-4,9
Muntfonds, BPC, Rentenfonds en HWI ....	-0,2	-4,2	...	...	...	...	...	...	-1,1	-0,1	-2,5	...	...	...	...	-8,1
Banken .....	118,1	193,1	16,8	34,6	-12,8	5,0	0,2	-1,6	70,9	-2,1	27,2	...	...	-4,7	123,4	568,1
Spaarbanken <sup>2</sup> .....	93,8	39,8	1,5	2,5	3,2	-5,7	-0,3	0,6	18,4	5,7	19,7	...	...	-3,9	97,6	272,9
Kredietinstellingen van de overheidssector <sup>3</sup>	82,4	-81,3	34,5	21,5	26,4	12,5	1,0	0,1	47,3	6,0	43,1	...	...	-5,2	98,9	287,2
Verzekeringsmaatschappijen .....	30,6	69,4	...	1,3	1,4	...	...	...	-1,4	...	6,6	...	18,3	...	10,5	136,7
Instellingen voor collectieve belegging .....	8,0	135,6	...	...	...	...	...	...	129,2	...	...	...	...	...	-14,7	258,1
Overige financiële instellingen .....	3,0	...	...	...	...	...	...	...	...	...	1,5	...	...	...	...	4,5
Rest van de wereld .....	394,1	35,9	...	3,4	0,5	...	-2,4	-0,4	196,9	112,5	83,7	...	...	...	...	824,2
TOTAAL .....	708,0	408,2	52,8	70,3	32,3	24,7	-4,9	-8,1	568,1	272,9	287,2	136,7	258,1	4,5	954,5	3.765,3

<sup>1</sup> Het totaal van de intersectorale financiële stromen verschilt van dat van tabel XIII-1. Die verschillen zijn toe te schrijven aan :

— het deconsolideren van de operaties tussen de financiële instellingen, zoals die gedefinieerd zijn in tabel XIII-1;

— het deconsolideren van de operaties, andere dan die in de vorm van aandelen en obligaties van de particulieren en de vennootschappen, met de verzekeringsmaatschappijen, de instellingen voor collectieve belegging en de overige financiële instellingen;

— het deconsolideren van de operaties tussen deze laatste drie sectoren.

<sup>2</sup> Incl. de ondernemingen waarop hoofdstuk I van de wet van 10 juni 1964 van toepassing is.

<sup>3</sup> Excl. de openbare huisvestingsmaatschappijen en de woningfondsen van de Bond van Grote Gezinnen.

## XIII - 3. — WIJZIGINGEN, IN 1992, IN DE VORDERINGEN EN VERPLICHTINGEN BINNEN DE BELGISCHE ECONOMIE (miljarden franken)

Schulden per sector	Particulieren en vennootschappen	Federale overheid	Gemeenschappen en Gewesten	Overige federale, communautaire en regionale overheid	Lokale overheid	Sociale-zekerheidsinstellingen	Nationale Bank van België	Muntfonds, BPC, Rentenfonds en HWI	Banken	Spaarbanken <sup>1</sup>	Kredietinstellingen van de overheidssector <sup>2</sup>	Verzekeringsmaatschappijen	Instellingen voor collectieve belegging	Overige financiële instellingen	Rest van de wereld	TOTAAL	
Vorderingen per sector																	
<i>Particulieren en vennootschappen</i>																	
Financieel goud en BTR	...	...	...	...	...	...	...	...	...	...	...	...	...	...	...	3,6	3,6
Chartaal geld en zichtdeposito's	...	...	...	...	...	...	-3,8	-4,5	-16,3	3,3	2,0	...	...	0,1	...	...	-19,2
Overige deposito's	...	...	...	...	...	...	...	...	35,4	71,3	21,0	...	...	...	276,6	404,3	
Waardepapieren op korte termijn	...	-8,0	...	...	...	...	...	...	8,9	41,0	40,4	...	...	...	...	82,3	
Krediet op korte termijn	...	...	...	...	...	...	...	...	...	...	...	...	...	...	...	4,8	
Commerciële kredieten	...	...	...	...	...	...	...	...	...	...	...	...	...	...	...	7,6	
Obligaties en kasbons voor meer dan een jaar	-14,8	-37,8	...	7,1	13,5	2,6	...	...	72,5	38,7	65,7	...	...	5,5	68,2	221,2	
Aandelen	-24,8	...	...	...	...	...	...	...	4,9	...	...	...	191,5	...	49,6	221,2	
Krediet op lange termijn	...	...	...	...	...	...	...	...	...	...	...	...	...	...	199,3	199,3	
Technische verzekeringsreserves	...	...	...	...	...	...	...	...	...	...	...	108,5	...	...	...	108,5	
Diversen en aanpassingen	...	...	...	...	...	...	...	...	...	...	...	...	...	...	...	...	
<b>Totaal ...</b>	<b>-39,6</b>	<b>-45,8</b>	<b>...</b>	<b>7,1</b>	<b>13,5</b>	<b>12,9</b>	<b>-3,3</b>	<b>-7,9</b>	<b>151,7</b>	<b>143,4</b>	<b>104,2</b>	<b>136,7</b>	<b>239,8</b>	<b>2,3</b>	<b>618,4</b>	<b>1.333,4</b>	
<i>Federale overheid</i>																	
Overige deposito's	...	...	...	...	...	...	...	...	1,8	-16,6	8,0	-12,0	...	...	...	1,1	-17,7
Waardepapieren op korte termijn	...	43,5	...	...	...	...	...	...	...	...	...	...	...	...	...	...	43,5
<b>Totaal ...</b>	<b>...</b>	<b>43,5</b>	<b>...</b>	<b>...</b>	<b>...</b>	<b>...</b>	<b>...</b>	<b>...</b>	<b>1,8</b>	<b>-16,6</b>	<b>8,0</b>	<b>-12,0</b>	<b>...</b>	<b>...</b>	<b>1,1</b>	<b>25,8</b>	
<i>Gemeenschappen en Gewesten</i>																	
Overige deposito's	...	...	...	...	...	...	...	...	...	...	-8,5	...	...	...	...	-8,5	
<b>Totaal ...</b>	<b>...</b>	<b>...</b>	<b>...</b>	<b>...</b>	<b>...</b>	<b>...</b>	<b>...</b>	<b>...</b>	<b>...</b>	<b>...</b>	<b>-8,5</b>	<b>...</b>	<b>...</b>	<b>...</b>	<b>...</b>	<b>-8,5</b>	
<i>Overige federale, communautaire en regionale overheid</i>																	
Chartaal geld en zichtdeposito's	...	...	...	...	...	...	-0,1	0,1	...	...	0,2	...	...	...	...	0,2	
Overige deposito's	...	...	...	...	...	...	...	...	-0,2	...	-3,8	...	...	...	...	-4,0	
Waardepapieren op korte termijn	...	5,0	...	...	...	...	...	...	...	...	...	...	...	...	...	5,0	
Krediet op korte termijn	1,9	...	...	...	...	...	...	...	...	...	...	...	...	...	...	1,9	
Obligaties en kasbons voor meer dan een jaar	...	...	...	...	...	...	...	...	...	...	...	...	...	...	...	...	
Krediet op lange termijn	25,0	...	...	...	...	...	...	...	...	...	2,5	...	...	16,2	6,1	49,8	
Diversen en aanpassingen	...	...	...	...	...	...	...	...	...	...	...	...	...	...	...	...	
<b>Totaal ...</b>	<b>26,9</b>	<b>5,0</b>	<b>...</b>	<b>...</b>	<b>...</b>	<b>...</b>	<b>-0,1</b>	<b>0,1</b>	<b>-0,2</b>	<b>...</b>	<b>-1,1</b>	<b>...</b>	<b>...</b>	<b>16,2</b>	<b>6,1</b>	<b>52,9</b>	
<i>Lokale overheid</i>																	
Chartaal geld en zichtdeposito's	...	...	...	...	...	...	...	...	...	...	-0,5	...	...	...	...	-0,5	
Overige deposito's	...	...	...	...	...	...	...	...	...	...	10,8	...	...	...	...	10,8	
Waardepapieren op korte termijn	...	...	...	...	...	...	...	...	...	...	...	...	...	...	...	...	
Obligaties en kasbons voor meer dan een jaar	...	1,1	...	...	...	...	...	...	...	...	0,1	...	...	...	...	1,2	
<b>Totaal ...</b>	<b>...</b>	<b>1,1</b>	<b>...</b>	<b>...</b>	<b>...</b>	<b>...</b>	<b>...</b>	<b>...</b>	<b>...</b>	<b>...</b>	<b>10,4</b>	<b>...</b>	<b>...</b>	<b>...</b>	<b>...</b>	<b>11,5</b>	
<i>Sociale-zekerheidsinstellingen</i>																	
Chartaal geld en zichtdeposito's	...	...	...	...	...	...	...	-0,5	0,7	...	-0,3	...	...	...	...	-0,1	
Overige deposito's	...	...	...	...	...	...	...	...	...	...	7,8	...	...	...	...	7,8	
Waardepapieren op korte termijn	...	5,0	...	...	...	...	...	...	...	...	...	...	...	...	...	5,0	
Krediet op korte termijn	-9,9	...	...	...	...	...	...	...	...	...	...	...	...	...	...	-9,9	
Obligaties en kasbons voor meer dan een jaar	-0,2	8,7	...	-1,9	0,1	...	...	...	...	...	-0,6	...	...	-0,2	...	5,9	
Krediet op lange termijn	1,0	...	...	...	...	...	...	...	...	...	...	...	...	...	...	1,0	
Diversen en aanpassingen	...	...	...	1,8	...	...	...	...	...	...	...	...	...	...	...	1,8	
<b>Totaal ...</b>	<b>-9,1</b>	<b>13,7</b>	<b>...</b>	<b>-0,1</b>	<b>0,1</b>	<b>...</b>	<b>...</b>	<b>-0,5</b>	<b>0,7</b>	<b>...</b>	<b>6,9</b>	<b>...</b>	<b>...</b>	<b>-0,2</b>	<b>...</b>	<b>11,5</b>	
<i>Nationale Bank van België</i>																	
Financieel goud en BTR	...	...	...	...	...	...	...	...	...	...	...	...	...	...	...	-60,3	-60,3
Chartaal geld en zichtdeposito's	...	...	...	...	...	...	...	...	...	...	...	...	...	...	77,8	77,5	
Waardepapieren op korte termijn	...	-0,7	...	...	...	...	...	...	...	...	...	...	...	...	...	-0,7	
Krediet op korte termijn	...	...	...	...	...	...	...	...	...	-27,7	-0,5	8,0	...	...	-4,3	-24,5	
Obligaties en kasbons voor meer dan een jaar	...	3,1	...	...	...	...	...	...	...	...	...	...	...	...	...	3,1	
<b>Totaal ...</b>	<b>...</b>	<b>2,4</b>	<b>...</b>	<b>...</b>	<b>...</b>	<b>...</b>	<b>...</b>	<b>-0,3</b>	<b>-27,7</b>	<b>-0,5</b>	<b>8,0</b>	<b>...</b>	<b>...</b>	<b>...</b>	<b>13,2</b>	<b>-4,9</b>	
<i>Muntfonds, BPC, Rentenfonds en HWI</i>																	
Waardepapieren op korte termijn	...	-8,7	...	...	...	...	...	...	...	...	...	...	...	...	...	...	-8,7
Krediet op korte termijn	...	...	...	...	...	...	...	...	-1,1	-0,1	-2,2	...	...	...	...	-3,4	
Obligaties en kasbons voor meer dan een jaar	-0,2	4,5	...	...	...	...	...	...	...	...	-0,3	...	...	...	...	4,0	
<b>Totaal ...</b>	<b>-0,2</b>	<b>-4,2</b>	<b>...</b>	<b>...</b>	<b>...</b>	<b>...</b>	<b>...</b>	<b>...</b>	<b>-1,1</b>	<b>-0,1</b>	<b>-2,5</b>	<b>...</b>	<b>...</b>	<b>...</b>	<b>...</b>	<b>-8,1</b>	

<b>Banken</b>																
Chartaal geld en zichtdeposito's	...	...	...	...	...	...	0,2	...	...	...	...	...	...	...	...	0,2
Waardepapieren op korte termijn	...	28,0	...	...	...	...	...	...	...	...	...	...	...	...	...	24,8
Krediet op korte termijn	31,4	...	...	-3,6	-0,1	-13,2	...	-1,6	93,9	-2,2	-3,3	...	...	...	0,1	124,9
Obligaties en kasbons voor meer dan een jaar	-9,7	161,6	4,8	34,0	-12,7	5,0	...	...	...	0,1	...	...	...	-4,7	92,3	270,7
Aandelen	...	...	...	...	...	...	...	...	...	...	...	...	...	...	26,4	26,2
Krediet op lange termijn	96,4	3,5	12,0	4,2	...	13,2	...	...	...	...	...	...	...	...	-3,6	125,7
Diversen en aanpassingen	...	...	...	...	...	...	...	...	-22,8	...	...	...	...	...	18,4	-4,4
<b>Totaal</b> ...	<b>118,1</b>	<b>193,1</b>	<b>16,8</b>	<b>34,6</b>	<b>-12,8</b>	<b>5,0</b>	<b>0,2</b>	<b>-1,6</b>	<b>70,9</b>	<b>-2,1</b>	<b>27,2</b>	...	...	<b>-4,7</b>	<b>123,4</b>	<b>568,1</b>
<b>Spaarbanken<sup>1</sup></b>																
Chartaal geld en zichtdeposito's	...	...	...	...	...	...	-0,3	...	...	...	...	...	...	...	...	-0,3
Waardepapieren op korte termijn	...	-10,0	...	...	...	...	...	...	...	...	...	...	...	...	...	-10,0
Krediet op korte termijn	27,0	...	...	...	...	-6,0	...	0,6	18,3	5,5	23,4	...	...	...	128,1	196,9
Obligaties en kasbons voor meer dan een jaar	2,1	49,8	...	1,4	3,2	0,3	...	...	0,1	0,2	-3,7	...	...	-3,9	-14,5	35,0
Aandelen	...	...	...	...	...	...	...	...	...	...	...	...	...	...	4,3	4,3
Krediet op lange termijn	64,7	...	1,5	1,1	...	...	...	...	...	...	...	...	...	...	-18,0	49,3
Diversen en aanpassingen	...	...	...	...	...	...	...	...	...	...	...	...	...	...	-2,3	-2,3
<b>Totaal</b> ...	<b>93,8</b>	<b>39,8</b>	<b>1,5</b>	<b>2,5</b>	<b>3,2</b>	<b>-5,7</b>	<b>-0,3</b>	<b>0,6</b>	<b>18,4</b>	<b>5,7</b>	<b>19,7</b>	...	...	<b>-3,9</b>	<b>97,6</b>	<b>272,9</b>
<b>Kredietinstellingen van de openbare sector<sup>2</sup></b>																
Chartaal geld en zichtdeposito's	...	...	...	...	...	...	...	...	...	...	...	...	...	...	...	...
Waardepapieren op korte termijn	...	-115,7	...	...	...	...	...	...	...	...	...	...	...	...	...	-115,7
Krediet op korte termijn	23,0	...	-3,4	10,9	-25,7	1,2	...	0,1	47,3	6,0	20,5	...	...	...	-32,4	47,5
Obligaties en kasbons voor meer dan een jaar	-5,2	34,4	1,5	9,1	16,6	11,3	...	...	...	...	22,6	...	...	-5,2	125,8	210,9
Aandelen	...	...	...	...	...	...	...	...	...	...	...	...	...	...	-6,8	-6,8
Krediet op lange termijn	64,6	...	36,4	3,3	35,5	...	...	...	...	...	...	...	...	...	10,0	149,8
Diversen en aanpassingen	...	...	...	-1,8	...	...	...	...	...	...	...	...	...	...	2,3	0,5
<b>Totaal</b> ...	<b>82,4</b>	<b>-81,3</b>	<b>34,5</b>	<b>21,5</b>	<b>26,4</b>	<b>12,5</b>	<b>1,0</b>	<b>0,1</b>	<b>47,3</b>	<b>6,0</b>	<b>43,1</b>	...	...	<b>-5,2</b>	<b>98,9</b>	<b>287,2</b>
<b>Verzekeringsmaatschappijen</b>																
Chartaal geld en zichtdeposito's	...	...	...	...	...	...	...	...	...	...	...	...	...	...	...	...
Overige deposito's	...	...	...	...	...	...	...	...	...	-1,0	...	...	...	...	...	-1,0
Waardepapieren op korte termijn	...	...	...	...	...	...	...	...	...	-0,8	...	...	...	...	...	-0,8
Obligaties en kasbons voor meer dan een jaar	8,9	69,4	...	1,3	1,4	...	...	...	0,4	...	6,6	...	...	...	10,0	98,0
Aandelen	7,4	...	...	...	...	...	...	...	...	...	...	...	18,3	...	0,5	26,2
Krediet op lange termijn	0,8	...	...	...	...	...	...	...	...	...	...	...	...	...	0,8	0,8
Diversen en aanpassingen	13,5	...	...	...	...	...	...	...	...	...	...	...	...	...	...	13,5
<b>Totaal</b> ...	<b>30,6</b>	<b>69,4</b>	<b>...</b>	<b>1,3</b>	<b>1,4</b>	<b>...</b>	<b>...</b>	<b>...</b>	<b>-1,4</b>	<b>...</b>	<b>6,6</b>	...	<b>18,3</b>	<b>...</b>	<b>10,5</b>	<b>136,7</b>
<b>Instellingen voor collectieve belegging</b>																
Overige deposito's	...	...	...	...	...	...	...	...	...	...	...	...	...	...	...	...
Waardepapieren op korte termijn	...	10,5	...	...	...	...	...	...	...	...	...	...	...	...	...	...
Obligaties en kasbons voor meer dan een jaar	1,5	125,1	...	...	...	...	...	...	...	...	...	...	...	...	...	...
Aandelen	6,5	...	...	...	...	...	...	...	...	...	...	...	...	...	...	...
<b>Totaal</b> ...	<b>8,0</b>	<b>135,6</b>	<b>...</b>	<b>...</b>	<b>...</b>	<b>...</b>	<b>...</b>	<b>...</b>	<b>129,2</b>	<b>...</b>	<b>...</b>	...	...	...	<b>-19,8</b>	<b>109,4</b>
Overige deposito's	...	...	...	...	...	...	...	...	...	...	...	...	...	...	...	...
Waardepapieren op korte termijn	...	10,5	...	...	...	...	...	...	...	...	...	...	...	...	...	...
Obligaties en kasbons voor meer dan een jaar	1,5	125,1	...	...	...	...	...	...	...	...	...	...	...	...	...	...
Aandelen	6,5	...	...	...	...	...	...	...	...	...	...	...	...	...	...	...
<b>Totaal</b> ...	<b>8,0</b>	<b>135,6</b>	<b>...</b>	<b>...</b>	<b>...</b>	<b>...</b>	<b>...</b>	<b>...</b>	<b>129,2</b>	<b>...</b>	<b>...</b>	...	...	...	<b>-14,7</b>	<b>258,1</b>
<b>Overige financiële instellingen</b>																
Chartaal geld en zichtdeposito's	...	...	...	...	...	...	...	...	...	...	...	...	...	...	...	...
Overige deposito's	...	...	...	...	...	...	...	...	...	...	...	...	...	...	...	...
Waardepapieren op korte termijn	...	...	...	...	...	...	...	...	...	...	...	...	...	...	...	...
Krediet op korte termijn	...	...	...	...	...	...	...	...	...	...	...	...	...	...	...	...
Obligaties en kasbons voor meer dan een jaar	...	...	...	...	...	...	...	...	...	...	...	...	...	...	...	...
Aandelen	...	...	...	...	...	...	...	...	...	...	...	...	...	...	...	...
Krediet op lange termijn	3,0	...	...	...	...	...	...	...	...	...	...	...	...	...	...	3,0
Diversen en aanpassingen	...	...	...	...	...	...	...	...	...	...	...	...	...	...	...	...
<b>Totaal</b> ...	<b>3,0</b>	<b>...</b>	<b>...</b>	<b>...</b>	<b>...</b>	<b>...</b>	<b>...</b>	<b>...</b>	<b>...</b>	<b>...</b>	<b>1,5</b>	...	...	...	<b>...</b>	<b>4,5</b>
<b>Rest van de wereld</b>																
Chartaal geld en zichtdeposito's	...	...	...	...	...	...	-2,4	0,1	-4,8	...	...	...	...	...	...	-7,1
Overige deposito's	...	...	...	...	...	...	...	...	...	...	...	...	...	...	...	...
Waardepapieren op korte termijn	...	-63,6	...	...	...	...	...	...	...	...	...	...	...	...	...	...
Krediet op korte termijn	6,1	...	...	3,0	...	...	...	-0,5	20,9	91,3	82,4	...	...	...	...	203,2
Obligaties en kasbons voor meer dan een jaar	35,5	117,4	...	0,4	0,5	...	...	...	53,4	...	-7,0	...	...	...	...	200,2
Aandelen	269,9	...	...	...	...	...	...	...	1,0	...	...	...	...	...	...	270,9
Krediet op lange termijn	34,8	-17,9	...	...	...	...	...	...	...	...	...	...	...	...	...	16,9
Diversen en aanpassingen	47,8	...	...	...	...	...	...	...	...	...	...	...	...	...	...	69,1
<b>Totaal</b> ...	<b>394,1</b>	<b>35,9</b>	<b>...</b>	<b>3,4</b>	<b>0,5</b>	<b>...</b>	<b>-2,4</b>	<b>-0,4</b>	<b>196,9</b>	<b>112,5</b>	<b>83,7</b>	...	...	<b>...</b>	<b>...</b>	<b>824,2</b>
<b>TOTAAL</b> ...	<b>708,0</b>	<b>408,2</b>	<b>52,8</b>	<b>70,3</b>	<b>32,3</b>	<b>24,7</b>	<b>-4,9</b>	<b>-8,1</b>	<b>568,1</b>	<b>272,9</b>	<b>287,2</b>	<b>136,7</b>	<b>258,1</b>	<b>4,5</b>	<b>954,5</b>	<b>3.765,3</b>

<sup>1</sup> Incl. de ondernemingen waarop hoofdstuk I van de wet van 10 juni 1964 van toepassing is.

<sup>2</sup> Excl. de openbare huisvestingsmaatschappijen en de woningfondsen van de Bond van Grote Gezinnen.



## XIV. — FINANCIËLE INSTELLINGEN

### 1a. — BALANSEN VAN DE NATIONALE BANK VAN BELGIE

(miljarden franken)

	1992 31 dec.	1993 31 dec.	1994 31 dec.
<b>ACTIVA</b>			
Goud .....	260,2	330,3	306,3
Vreemde valuta's .....	193,4	244,2	231,2
Bijzondere trekkingsrechten (SDR) .....	5,7	6,2	5,7
Deelneming in het IMF .....	26,7	27,7	25,9
Leningen aan het IMF .....	—	—	—
Deposito bij het IMF in het kader van de USAF .....	4,6	4,9	8,4
Ecu's .....	106,4	148,0	148,1
EFMS : Financieringen op zeer korte en op korte termijn .....	116,6	—	—
EEG : Financiële ondersteuning op middellange termijn .....	—	—	—
Internationale akkoorden .....	3,3	3,3	3,5
Voorschotten op onderpand .....	20,0	30,1	32,3
Handelspapier .....	10,1	5,6	3,7
Effecten op de markt gekocht .....	17,4	32,4	17,9
Vorderingen wegens andere interventies op de geldmarkt .....	52,4	119,7	92,3
Voorschotten aan het Rentenfonds .....	—	—	—
Voorschotten aan de Belgische Staat .....	0,2	—	—
Voorschotten aan de Luxemburgse Staat .....	—	—	—
Munten .....	0,9	1,2	1,1
Tegoed bij het Bestuur der Postchecks :			
Rekening A .....	0,0	0,0	0,0
Rekening B .....	3,5	3,1	3,0
Statutaire beleggingen (art. 21) .....	37,2	40,4	43,8
Gebouwen, materieel en meubelen .....	12,3	13,2	13,6
Overige activa .....	6,5	4,4	3,3
Overlopende rekeningen .....	7,8	5,8	5,7
<b>TOTAAL ACTIVA</b>	<b>885,1</b>	<b>1.020,4</b>	<b>945,7</b>
<b>PASSIVA</b>			
Bankbiljetten in omloop .....	430,2	440,6	412,2
Rekeningen-courant in franken .....	4,6	9,6	12,3
Deposito van de Belgische Staat .....	—	0,8	0,5
Deposito van de Luxemburgse Staat .....	—	0,5	0,5
Verbintenissen wegens interventies op de geldmarkt .....	4,4	6,0	3,0
Rekeningen-courant in vreemde valuta's .....	0,0	0,0	0,0
Financiële bijstandsakkoorden .....	3,5	3,1	3,0
Tegenwaarde van de toegewezen SDR .....	22,1	24,0	22,6
EFMS : Financieringen op zeer korte en op korte termijn .....	—	—	—
Onbeschikbare reserve meerwaarde op goud .....	116,3	116,3	116,3
Overige schulden .....	1,2	2,3	2,1
Overlopende rekeningen .....	0,4	0,5	0,4
Waarderingsverschillen op goud en vreemde valuta's .....	250,0	362,0	314,9
Voorziening voor gebouwen, materieel en meubelen .....	0,9	0,8	1,0
Maatschappelijke voorziening voor diverse risico's .....	9,8	10,1	10,2
Kapitaal .....	0,4	0,4	0,4
Reservefonds :			
Statutaire reserve .....	2,7	2,9	3,0
Buitengewone reserve .....	25,5	28,0	30,5
Afschrijvingsrekening voor gebouwen, materieel en meubelen .....	11,7	12,6	13,0
Te verdelen nettowinst .....	1,3	—	—
<b>TOTAAL PASSIVA</b>	<b>885,1</b>	<b>1.020,4</b>	<b>945,7</b>

N.B. Het Jaarverslag van de NBB bevat, als bijlage, al de weekstaten voor het verslagjaar. Het geeft eveneens een beknopte toelichting bij de voornaamste balansposten.

**XIV - 1b. — WEEKSTATEN VAN DE NATIONALE BANK VAN BELGIE**

(miljarden franken)

Posten	1994 9 mei	1994 6 juni	1994 4 juli	1994 8 aug.	1994 5 sept.	1994 10 okt.	1994 7 nov.	1994 5 dec.	1995 9 jan.	1995 6 feb.	1995 6 maart
<b>ACTIVA</b>											
Goud .....	330,3	330,3	330,3	330,3	330,3	330,3	330,3	330,3	306,3	306,3	306,3
Vreemde valuta's .....	264,8	272,9	264,0	270,7	273,7	279,9	261,1	248,6	236,7	226,6	226,6
Bijzondere Trekkingsrechten (SDR) .....	2,2	2,2	6,1	6,1	6,1	6,1	6,1	6,1	5,7	15,0	15,0
Deelneming in het IMF .....	27,7	27,5	27,5	27,8	27,7	27,7	27,7	27,7	25,9	28,2	28,2
Leningen aan het IMF .....	0,0	0,0	0,0	0,0	0,0	0,0	0,0	0,0	0,0	0,0	0,0
Deposito's bij het IMF in het kader van de USAF .....	8,9	8,9	8,9	8,9	8,9	8,9	8,9	8,9	8,4	8,4	8,4
Ecu's .....	154,5	154,7	154,9	149,1	149,3	149,4	151,2	151,4	146,1	138,5	138,7
EMI : Financieringen op zeer korte en op korte termijn .....	0,0	0,0	0,0	0,0	0,0	0,0	0,0	0,0	0,0	0,0	0,0
EG Financiële ondersteuning op middellange termijn .....	0,0	0,0	0,0	0,0	0,0	0,0	0,0	0,0	0,0	0,0	0,0
Internationale akkoorden .....	3,2	3,2	3,2	3,2	3,2	3,2	3,2	3,5	3,5	3,5	3,5
Voorschotten op onderpand .....	30,3	19,4	31,7	31,4	29,5	30,1	21,6	24,2	29,3	32,6	24,4
Handelspapier .....	4,3	9,2	4,6	5,0	4,5	4,6	6,5	3,7	3,8	3,5	3,4
Effecten op de markt gekocht .....	30,1	34,5	29,6	31,6	27,7	23,7	19,7	15,8	21,8	17,8	21,8
Vorderingen wegens andere interventies op de geldmarkt .....	96,2	92,8	104,1	72,8	79,5	71,3	87,8	97,4	74,8	63,0	72,7
Munten .....	1,0	1,0	1,1	1,1	1,2	1,2	1,2	1,1	1,2	1,3	1,2
Tegoed bij het Bestuur der Postchecks :											
Rekening A .....	0,0	0,0	0,0	0,0	0,0	0,0	0,0	0,0	0,0	0,0	0,0
Rekening B .....	3,3	3,3	3,2	3,1	3,0	2,8	2,8	2,7	3,0	2,7	2,7
Statutaire beleggingen (art. 21) .....	43,9	44,0	44,0	44,0	44,0	44,0	44,0	44,0	44,0	46,9	46,9
Gebouwen, materieel en meubelen .....	13,2	13,2	13,2	13,2	13,2	13,2	13,2	13,2	13,2	13,6	13,6
Diverse rekeningen .....	8,9	9,5	10,1	12,2	12,2	14,0	14,4	15,3	16,8	3,6	3,6
	1.022,7	1.026,4	1.036,3	1.010,5	1.013,7	1.010,3	999,5	993,9	940,5	911,5	916,9
<b>PASSIVA</b>											
Bankbiljetten in omloop .....	438,7	438,0	441,6	423,4	421,3	418,5	414,3	409,9	401,8	392,7	397,3
Rekeningen-courant in franken .....	8,0	5,3	11,5	7,2	7,8	8,1	6,3	8,1	8,7	6,0	6,6
Voorschotten op de Belgische Staat .....	0,0	2,9	3,9	2,6	3,3	3,2	1,7	0,3	1,8	0,0	0,0
Voorschotten aan de Luxemburgse Staat .....	0,5	0,5	0,5	0,5	0,5	0,5	0,5	0,5	0,5	0,0	0,0
Verbintenissen wegens interventies op de geldmarkt .....	1,8	2,8	1,0	2,3	3,9	3,8	3,0	2,0	2,7	1,2	2,3
Rekeningen-courant in vreemde valuta's .....	0,0	0,0	0,0	0,0	0,0	0,0	0,0	0,0	0,0	0,0	0,0
Financiële bijstandsakkoorden .....	3,3	3,3	3,2	3,1	3,0	2,8	2,8	2,7	3,0	2,7	2,7
Tegenwaarde van de toegewezen SDR .....	24,0	24,0	24,0	24,0	24,0	24,0	24,0	24,0	22,6	22,6	22,6
EMI : Financieringen op zeer korte en op korte termijn .....	0,0	0,0	0,0	0,0	0,0	0,0	0,0	0,0	0,0	0,0	0,0
Onbeschikbare reserve meerwaarde op goud .....	116,3	116,3	116,3	116,3	116,3	116,3	116,3	116,3	116,3	116,3	116,3
Waarderingsverschillen op goud en vreemde valuta's .....	371,8	372,5	372,6	366,6	367,3	367,5	363,9	361,7	314,8	311,8	311,0
Kapitaal .....	0,4	0,4	0,4	0,4	0,4	0,4	0,4	0,4	0,4	0,4	0,4
Reserves en afschrijvingsrekeningen .....	43,6	43,6	43,6	43,6	43,6	43,6	43,6	43,6	43,6	46,5	46,5
Diverse rekeningen .....	14,3	16,8	17,7	20,5	22,4	21,6	22,8	24,4	24,2	11,3	11,2
	1.022,7	1.026,4	1.036,3	1.010,5	1.013,7	1.010,3	999,5	993,9	940,5	911,5	916,9

N.B. — Het Jaarverslag van de NBB bevat, als bijlage, al de weekstaten voor het verslagjaar. Het geeft eveneens een beknopte toelichting bij de voornaamste balansposten.

XIV - 2. — NETTO GOUD- EN DEVIEZENRESERVES A CONTANT VAN DE NATIONALE BANK VAN BELGIË<sup>1</sup>

(miljarden franken)

Periodes	Bedragen einde periode										Veranderingen tegen de wisselkoersen van de transacties <sup>6</sup>
	Brutotegoeden a contant						Brutoverplichtingen a contant			Totale netto deviezenreserves	
	Goudvoorraad	Tegoeden bij het IMF <sup>2</sup>	EEG <sup>3</sup>	Buitenlandse valuta's	Internationale akkoorden <sup>4</sup>	Totaal	Direct opvraagbaar <sup>5</sup>	Met onbepaalde vervaldag: BTR, netto cumulatieve toewijzing	Totaal		
(1)	(2)	(3)	(4)	(5)	(6) = (1) tot (5)	(7)	(8)	(9) = (7) + (8)	(10) = (6) - (9)	(11)	
1987 .....	57,3	47,5	152,9	111,0	2,3	371,0	5,3	23,6	28,9	342,1	+ 80,7
1988 .....	57,3	40,3	138,0	156,8	2,5	394,8	10,5	23,6	34,1	360,7	+ 25,2
1989 .....	51,5	42,1	118,7	221,9	2,5	436,6	4,9	23,6	28,5	408,1	+ 12,3
1990 .....	51,5	39,8	109,1	236,1	3,4	439,9	8,5	23,6	32,2	407,7	+ 16,5
Nieuwe reeks											
1991 .....	333,8	39,3	123,3	230,8	3,1	730,3	10,8	21,7	32,5	697,8	+ 17,5
1992 .....	260,2	37,0	223,0	193,4	3,3	716,8	8,4	22,1	30,5	686,3	+ 19,9
1993 .....	330,3	38,8	148,0	244,2	3,3	764,6	12,3	24,0	36,3	728,3	- 74,5
1994 .....	306,3	40,0	148,1	231,2	3,5	729,1	15,2	22,6	37,8	691,3	+ 9,4
1993 1 <sup>e</sup> kwartaal .....	260,2	36,1	143,2	259,9	3,4	702,8	9,5	22,1	31,6	671,2	- 23,3
2 <sup>e</sup> kwartaal .....	260,2	36,0	132,4	292,3	3,4	724,3	9,1	22,1	31,2	693,1	+ 20,8
3 <sup>e</sup> kwartaal .....	260,2	36,6	142,8	245,6	3,3	688,5	8,2	22,1	30,3	658,2	- 44,0
4 <sup>e</sup> kwartaal .....	330,3	38,8	148,0	244,2	3,3	764,6	12,3	24,0	36,3	728,3	- 28,1
1994 1 <sup>e</sup> kwartaal .....	330,3	38,8	152,4	258,1	3,2	782,8	8,4	24,0	32,4	750,4	+ 12,4
2 <sup>e</sup> kwartaal .....	330,3	42,5	154,9	263,6	3,2	794,5	8,1	24,0	32,1	762,4	+ 10,5
3 <sup>e</sup> kwartaal .....	330,3	42,6	149,4	277,0	3,2	802,5	8,3	24,0	32,3	770,2	+ 12,7
4 <sup>e</sup> kwartaal .....	306,3	40,0	148,1	231,2	3,5	729,1	15,2	22,6	37,8	691,3	- 26,2
1995 1 <sup>e</sup> kwartaal .....	306,3	51,4	138,8	224,3	3,5	724,3	6,4	22,6	29,0	695,3	+ 7,6
1994 Maart .....	330,3	38,8	152,4	258,1	3,2	782,8	8,4	24,0	32,4	750,4	+ 6,6
April .....	330,3	38,8	154,5	263,9	3,2	790,7	7,8	24,0	31,8	758,9	+ 7,1
Mei .....	330,3	38,8	154,7	271,3	3,2	798,3	7,9	24,0	31,9	766,4	+ 7,1
Juni .....	330,3	42,5	154,9	263,6	3,2	794,5	8,1	24,0	32,1	762,4	- 3,7
Juli .....	330,3	42,8	149,1	264,2	3,2	789,6	8,8	24,0	32,8	756,8	+ 0,2
Augustus .....	330,3	42,8	149,3	273,5	3,2	799,1	7,7	24,0	31,7	767,4	+ 9,8
September .....	330,3	42,6	149,4	277,0	3,2	802,5	8,3	24,0	32,3	770,2	+ 2,7
Oktober .....	330,3	42,6	151,2	267,1	3,2	794,4	7,2	24,0	31,2	763,2	- 5,5
November .....	330,3	42,7	151,4	251,6	3,5	779,5	10,7	24,0	34,7	744,8	- 14,1
December .....	306,3	40,0	148,1	231,2	3,5	729,1	15,2	22,6	37,8	691,3	- 6,6
1995 Januari .....	306,3	40,0	138,5	238,2	3,5	726,5	7,9	22,6	30,5	696,0	+ 6,1
Februari .....	306,3	51,6	138,7	226,7	3,5	726,8	7,4	22,6	30,0	696,8	+ 1,5
Maart .....	306,3	51,4	138,8	224,3	3,5	724,3	6,4	22,6	29,0	695,3	-

<sup>1</sup> Gewaardeerd tegen de boekingskoersen die gehanteerd worden in de officiële balans van de NBB. Eventuele tegoeden op en verplichtingen tegenover het Groothertogdom Luxemburg niet inbegrepen.

<sup>2</sup> Omvatten a) de rechten die de Belgische Staat bezit als lid van het IMF, en die de NBB, krachtens de wet van 9 juni 1969, in haar boekhouding mag opnemen als eigen tegoeden op voorwaarde dat zij de verplichtingen van de Belgische Staat terzake op zich neemt, en b) de voorschotten die de NBB voor haar eigen rekening verleende aan het IMF binnen de « oliefaciliteit », de « aanvullende kredietfaciliteit », de « deposito's bij het IMF in het kader van de USAF » en de « verruimde toegankelijkheid » krachtens met het IMF gesloten overeenkomsten die door de Regering werden goedgekeurd.

<sup>3</sup> Omvatten de Ecu's evenals, eventueel, de vordering op het EFMS uit hoofde van de financiering op zeer korte termijn van intracommunautaire interventies en de financiële bijstand op middellange termijn verleend door de Belgische Staat en door de NBB gefinancierd voor rekening van deze laatste.

<sup>4</sup> Omvatten de voorschotten in Belgische frank toegestaan krachtens betalingsakkoorden die België heeft gesloten met niet-EEG-landen en waarvan de uitvoering onder toepassing valt van de overeenkomst van 15 juni 1972 tussen de Staat en de NBB.

<sup>5</sup> Omvatten de bedragen ingeschreven op rekeningen van de centrale banken of van de regeringen van landen die een financiële bijstand genieten in het raam van de door de Staat gesloten buitenlandse leningsakkoorden, de overige verplichtingen van de NBB in Belgische frank tegenover het buitenland, in het bijzonder tegenover de centrale banken en de Europese instellingen, evenals de direct opvraagbare verplichtingen in buitenlandse valuta's.

<sup>6</sup> Niet inbegrepen de boekhoudkundige veranderingen die wisselkoerswijzigingen mogelijk hebben teweeggebracht in de tegenwaarde in Belgische frank van de bedragen in buitenlandse valuta's. Bovendien is rekening gehouden met een aanpassing waardoor transacties die in een bepaalde periode hebben plaatsgehad, maar in diezelfde periode nog niet afgewikkeld waren, toegewezen worden aan de daarop volgende periode.

### XIV - 3. — VOORNAAMSTE ACTIVA EN PASSIVA VAN HET RENTENFONDS

(miljarden franken)

Bron : Jaarverslag van het Rentenfonds.

Einde periode	ACTIVA			PASSIVA					
	Portefeuille		Voorschotten aan de Belg. Staat	Certificaten van het Rentenfonds	Opgenomen geld op zeer korte termijn	Debetsaldo bij de NBB		Voorschotten van de Belg. Staat	Eigen middelen
	Genoteerde waarden	Schatkist- certificaten				Gewone voorschotten	Speciale voorschotten		
1982 .....	16,6	192,4	—	28,9	0,0	0,0	181,1	—	1,3
1983 .....	27,3	188,4	—	15,2	0,0	13,6	188,4	—	0,7
1984 .....	26,6	219,3	—	41,5	5,4	0,0	200,6	—	0,7
1985 .....	26,1	199,0	—	42,5	0,4	0,0	182,2	—	1,5
1986 .....	47,6	216,3	—	44,2	13,1	0,0	209,4	—	0,6
1987 .....	42,3	139,9	—	47,8	6,6	0,0	127,6	—	1,8
1988 .....	46,7	124,1	—	50,9	10,9	0,0	106,6	—	3,8
1989 .....	79,9	66,5	—	64,1	6,6	5,3	66,5	—	3,9
1990 .....	41,9	65,0	—	58,8	7,7	0,0	36,7	—	5,8
1991 .....	21,8	0,0	—	0,0	—	0,0	0,0	16,7	4,6
1992 Januari .....	21,9	0,0	—	0,0	—	0,0	0,0	16,9	4,5
Februari .....	23,1	0,0	—	0,0	—	0,0	0,0	18,1	4,7
Maart .....	22,5	0,0	—	0,0	—	0,0	0,0	17,0	5,4
April .....	22,5	0,0	—	0,0	—	0,0	0,0	17,0	5,1
Mei .....	22,7	0,0	—	0,0	—	0,0	0,0	16,9	5,3
Juni .....	22,4	0,0	—	0,0	—	0,0	0,0	16,2	5,6
Juli .....	23,1	0,0	—	0,0	—	0,0	0,0	17,3	5,2
Augustus .....	23,2	0,0	—	0,0	—	0,0	0,0	17,8	5,2
September .....	23,7	0,0	—	0,0	—	0,0	0,0	17,7	5,3
Oktober .....	23,5	0,0	—	0,0	—	0,0	0,0	18,1	5,0
November .....	24,4	0,0	—	0,0	—	0,0	0,0	18,5	5,1
December .....	24,1	0,0	—	0,0	—	0,0	0,0	18,5	5,2
1993 Januari .....	22,4	0,0	—	0,0	—	0,0	0,0	16,6	5,2
Februari .....	20,2	0,0	—	0,0	—	0,0	0,0	14,6	5,6
Maart .....	18,5	0,0	—	0,0	—	0,0	0,0	11,8	6,4
April .....	17,3	0,0	—	0,0	—	0,0	0,0	10,8	6,2
Mei .....	15,7	0,0	—	0,0	—	0,0	0,0	8,9	6,5
Juni .....	16,9	0,0	—	0,0	—	0,0	0,0	9,4	6,7
Juli .....	17,0	0,0	—	0,0	—	0,0	0,0	10,0	6,6
Augustus .....	18,2	0,0	—	0,0	—	0,0	0,0	11,3	6,6
September .....	18,1	0,0	—	0,0	—	0,0	0,0	11,2	6,6
Oktober .....	18,7	0,0	—	0,0	—	0,0	0,0	12,0	6,4
November .....	19,5	0,0	—	0,0	—	0,0	0,0	12,9	6,4
December .....	21,9	0,0	—	0,0	—	0,0	0,0	16,0	6,3

<sup>1</sup> Voorschotten aan de Belgische Staat. Na 28 januari werden de kasoverschotten van de Rentenfonds in de vorm van voorschotten uitgeleend aan de Belgische Staat. Deze voorschotten werden toegekend op grond van analoge modaliteiten als die opgenomen in de overeenkomst van 22 januari 1991 over de voorschotten van de

Belgische Staat aan het Rentenfonds. Naarmate de uitstaande certificaten van het Fonds vervielen verminderden zijn kasoverschotten; de voorschotten aan de Belgische Staat eindigden op 10 april en ruimden de plaats in voor voorschotten van de Staat.

**XIV - 4a. — BALANSEN VAN DE GEZAMENLIJKE KREDIETINSTELLINGEN <sup>1</sup>**

(miljarden franken)

**ACTIEF**

Posten	1992 31 dec.	1993 31 dec.	1993 31 okt.	1994 31 okt.	1993 30 nov.	1994 30 nov.
<b>THESAURIETGOEDEN EN INTERBANKVORDERINGEN . . . .</b>	<b>6.638,3</b>	<b>7.423,4</b>	<b>7.930,4</b>	<b>7.965,2</b>	<b>8.124,9</b>	<b>8.124,1</b>
Kas, tegoeden bij centrale banken, postcheque- en girodien- sten . . . . .	44,1	41,4	41,4	44,8	39,0	39,1
Vorderingen op kredietinstellingen . . . . .	6.594,2	7.382,0	7.889,0	7.920,3	8.085,9	8.085,0
<i>Onmiddellijk opvraagbaar</i> . . . . .	522,2	378,1	722,0	864,7	1.144,2	973,2
<i>Overige</i> . . . . .	6.071,9	7.003,9	7.167,1	7.055,6	6.941,6	7.111,8
<b>VORDERINGEN OP CLIËNTEN . . . . .</b>	<b>7.212,5</b>	<b>7.784,8</b>	<b>7.671,8</b>	<b>8.039,3</b>	<b>7.681,6</b>	<b>7.976,8</b>
Kredieten bij de oorsprong verleend door de kredietinstel- lingen . . . . .	7.047,3	7.578,9	7.472,9	7.889,5	7.501,9	7.832,7
<i>Handelsswissels</i> . . . . .	107,5	105,0	105,7	92,1	102,0	94,0
<i>Eigen accepten</i> . . . . .	37,3	29,4	28,6	29,3	29,4	28,9
<i>Leasing- en soortgelijke vorderingen</i> . . . . .	34,1	35,0	35,3	34,7	34,9	34,7
<i>Leningen met forfaitair lastenpercentage</i> . . . . .	339,8	341,1	344,1	354,7	338,7	350,3
<i>Hypothecaire leningen</i> . . . . .	1.263,3	1.423,4	1.397,4	1.556,3	1.410,2	1.564,7
<i>Leningen op termijn</i> . . . . .	4.530,1	4.835,6	4.705,0	4.922,3	4.726,8	4.912,4
<i>Voorschotten in rekening-courant</i> . . . . .	696,0	738,9	791,8	759,5	791,9	721,3
<i>Overige kredietvorderingen</i> . . . . .	39,2	70,5	65,0	140,5	68,0	126,5
Overige debiteuren . . . . .	165,2	205,8	198,9	149,8	179,7	144,2
<b>EFFECTEN EN ANDER WAARDEPAPIER <sup>2</sup> . . . . .</b>	<b>5.863,9</b>	<b>6.263,5</b>	<b>6.418,8</b>	<b>6.671,7</b>	<b>6.412,8</b>	<b>6.766,1</b>
Overheidspapier . . . . .	1.174,7	1.094,4	1.402,4	1.674,1	1.376,3	1.623,4
<i>Herfinancierbaar bij centrale banken</i> . . . . .	979,6	759,7	1.126,7	1.316,4	1.073,4	1.290,6
<i>Overige</i> . . . . .	195,1	334,7	275,7	357,7	303,0	332,8
Ander kortlopend waardepapier . . . . .	108,1	56,0	56,7	50,5	45,2	47,4
Overheidsfondsen . . . . .	3.431,7	3.865,4	3.731,3	3.833,9	3.772,1	3.963,5
Overige leningen op lange termijn vertegenwoordigd door effecten . . . . .	1.019,4	1.081,1	1.088,0	1.021,5	1.073,2	1.039,8
Aandelen en deelbewijzen . . . . .	52,5	98,4	54,4	57,4	55,5	57,8
Overige effecten . . . . .	77,5	68,3	86,0	34,4	90,5	34,2
<b>VASTE ACTIVA . . . . .</b>	<b>284,2</b>	<b>344,1</b>	<b>309,7</b>	<b>385,2</b>	<b>309,5</b>	<b>385,6</b>
Financiële vaste activa . . . . .	151,5	212,1	178,0	253,9	177,9	254,8
<i>waarvan <sup>3</sup> :</i>						
<i>Leningen van openbare besturen</i> . . . . .	9,1	9,9	9,9	10,1	9,8	10,0
<i>Leningen van overige emittenten</i> . . . . .	0,2	0,1	0,1	0,0	0,1	0,0
<i>Deelnemingen in verbonden ondernemingen</i> . . . . .	109,7	162,1	136,3	203,2	136,2	203,8
<i>Deelnemingen in andere ondernemingen waarmee een deel- nemingsverhouding bestaat</i> . . . . .	10,3	18,1	7,6	19,5	7,6	20,0
<i>Andere financiële vaste activa</i> . . . . .	20,8	20,4	22,6	19,6	22,7	19,5
<i>Aandelen</i> . . . . .	17,3	18,3	20,4	16,8	20,5	16,7
<i>Achtergestelde vorderingen op verbonden ondernemingen             en ondernemingen waarmee een deelnemingsverhou-             ding bestaat</i> . . . . .	2,2	0,9	0,9	1,6	1,0	1,6
<i>Overige</i> . . . . .	1,3	1,2	1,3	1,2	1,2	1,2
Materiële vaste activa . . . . .	128,9	129,6	129,0	129,2	129,0	128,7
Oprichtingskosten en immateriële vaste activa . . . . .	3,8	2,4	2,7	2,1	2,6	2,1
<b>EIGEN AANDELEN . . . . .</b>	<b>0,1</b>	<b>0,1</b>	<b>0,1</b>	<b>0,0</b>	<b>0,1</b>	<b>0,0</b>
<b>OVERIGE ACTIVA . . . . .</b>	<b>872,0</b>	<b>893,1</b>	<b>891,8</b>	<b>916,2</b>	<b>994,7</b>	<b>957,4</b>
<b>TOTAAL ACTIEF . . . . .</b>	<b>20.870,9</b>	<b>22.709,0</b>	<b>23.222,5</b>	<b>23.977,5</b>	<b>23.523,6</b>	<b>24.210,2</b>

<sup>1</sup> Rapportering over de vennootschappelijke positie voor de kredietinstellingen naar Belgisch recht en over de territoriale positie voor de in België gevestigde bijkantoren van kredietinstellingen naar buitenlands recht.

<sup>2</sup> Bevat de beleggings- en de handelsportefeuille.

<sup>3</sup> De verdeling is niet bekend voor de bijkantoren van kredietinstellingen die onder een andere lidstaat van de Europese Unie ressorteren en evenmin voor de ermee gelijkgestelde bijkantoren.

Bibliografische referentie : *Tijdschrift van de Nationale Bank van België*, LXIX\* Jaargang, nr. 12, december 1994.

**XIV - 4a. — BALANSEN VAN DE GEZAMENLIJKE KREDIETINSTELLINGEN <sup>1</sup>**

(miljarden franken)

**PASSIEF**

Posten	1992 31 dec.	1993 31 dec.	1993 31 okt.	1994 31 okt.	1993 30 nov.	1994 30 nov.
<b>INTERBANKSCHULDEN</b> .....	<b>8.138,1</b>	<b>9.026,7</b>	<b>9.653,5</b>	<b>9.707,6</b>	<b>9.822,9</b>	<b>9.763,0</b>
Onmiddellijk opvraagbaar .....	632,0	521,7	914,3	718,9	1.167,1	783,7
Mobiliseringsschulden .....	366,3	760,6	673,7	1.324,2	696,2	1.397,2
Overige schulden op termijn of met opzegtermijn .....	7.139,9	7.744,4	8.065,6	7.664,5	7.959,6	7.582,1
<b>SCHULDEN TEGENOVER CLIENTEN</b> .....	<b>7.022,7</b>	<b>7.780,7</b>	<b>7.618,2</b>	<b>8.143,8</b>	<b>7.646,9</b>	<b>8.177,1</b>
Deposito's .....	6.714,2	7.430,6	7.182,6	7.642,7	7.248,5	7.663,0
Zichtdeposito's .....	1.167,4	1.360,0	1.282,0	1.450,3	1.393,5	1.544,4
Op termijn of met opzegtermijn < 1 maand .....	817,2	1.130,6	902,2	926,7	1.070,0	999,9
Op termijn of met opzegtermijn ≥ 1 maand en ≤ 1 jaar .....	2.314,8	2.483,5	2.674,5	2.286,1	2.468,7	2.141,4
Op termijn of met opzegtermijn > 1 jaar .....	217,1	251,3	237,0	332,4	223,6	351,8
Deposito's van bijzondere aard .....	256,0	224,5	224,5	274,1	226,4	261,6
Gereguleerde spaardeposito's .....	1.920,4	1.954,8	1.837,3	2.334,5	1.841,5	2.326,8
Gekoppeld aan hypothecaire leningen .....	21,2	26,0	25,2	38,5	24,8	37,0
Overige crediteuren .....	308,5	350,2	435,5	501,1	398,5	514,1
<b>IN SCHULDBEWIJZEN BELICHAAMDE SCHULDEN</b> .....	<b>3.855,7</b>	<b>4.017,1</b>	<b>4.019,8</b>	<b>4.079,2</b>	<b>4.042,8</b>	<b>4.147,4</b>
Depositocertificaten en soortgelijke schulden .....	123,4	132,4	117,8	141,8	137,1	151,7
Kasbons .....	3.605,7	3.778,3	3.763,0	3.837,9	3.769,1	3.892,0
Obligatieleningen .....	126,5	106,4	138,9	99,5	136,6	103,7
<b>WAARDEVERMINDERINGEN, VOORZIENINGEN, VOOR- ZORGSFONDSEN EN UITGESTELDE BELASTINGEN</b> .....	<b>171,1</b>	<b>164,9</b>	<b>163,8</b>	<b>172,2</b>	<b>164,5</b>	<b>173,0</b>
<b>OVERIGE PASSIVA</b> .....	<b>887,8</b>	<b>861,9</b>	<b>906,3</b>	<b>927,1</b>	<b>975,5</b>	<b>988,4</b>
<b>ACHTERGESTELDE SCHULDEN</b> .....	<b>237,8</b>	<b>280,1</b>	<b>273,9</b>	<b>322,1</b>	<b>282,5</b>	<b>333,3</b>
<b>EIGEN VERMOGEN</b> .....	<b>557,7</b>	<b>577,6</b>	<b>587,0</b>	<b>625,5</b>	<b>588,4</b>	<b>628,0</b>
waarvan <sup>2</sup> :						
Kapitaal .....	222,8	242,0	238,0	251,0	238,0	249,8
Geplaatst kapitaal .....	223,3	242,4	238,4	251,3	238,4	250,1
Niet opgevraagd kapitaal .....	0,5	0,3	0,4	0,3	0,4	0,3
Uitgiftepremies .....	54,1	58,1	56,7	62,0	56,7	62,0
Herwaarderingsmeerwaarden .....	11,9	2,7	2,7	2,6	2,7	2,6
Reserves .....	210,0	237,0	214,0	237,6	214,0	237,6
Wettelijke reserve .....	12,3	15,2	13,0	15,2	13,0	15,2
Onbeschikbare reserves .....	8,3	7,8	8,0	7,8	8,0	7,8
Belastingvrije reserves .....	58,4	58,8	58,5	58,9	58,5	58,9
Beschikbare reserves .....	131,0	155,3	134,4	155,8	134,4	155,8
Overgedragen winst (+) of verlies (-) .....	5,6	4,3	2,1	5,3	2,1	5,3
Winst (+) of verlies (-) van het boekjaar .....	23,6	2,7	41,9	40,6	43,0	43,9
<b>TOTAAL PASSIEF</b> ...	<b>20.870,9</b>	<b>22.709,0</b>	<b>23.222,5</b>	<b>23.977,5</b>	<b>23.523,6</b>	<b>24.210,2</b>

<sup>1</sup> Rapportering over de vennootschappelijke positie voor de kredietinstellingen naar Belgisch recht en over de territoriale positie voor de in België gevestigde bijkantoren van kredietinstellingen naar buitenlands recht.

<sup>2</sup> De verdeling is niet bekend voor de bijkantoren van kredietinstellingen die onder een andere lidstaat van de Europese Unie ressorteren en evenmin voor de ermee gelijkgestelde bijkantoren.

**XIV - 4b. — BALANSEN VAN DE ZEVEN GROTE KREDIETINSTELLINGEN NAAR BELGISCH RECHT <sup>1</sup>**

(miljarden franken)

**ACTIEF**

Posten	1992 31 dec.	1993 31 dec.	1993 31 okt.	1994 31 okt.	1993 30 nov.	1994 30 nov.
<b>TĤESAURIETEGOEDEEN EN INTERBANKVORDERINGEN . . . .</b>	<b>2.844,3</b>	<b>3.089,4</b>	<b>3.396,7</b>	<b>3.710,4</b>	<b>3.419,5</b>	<b>3.771,5</b>
Kas, tegoeden bij centrale banken, postcheque- en girodien- sten . . . . .	32,4	31,1	31,4	35,2	27,5	29,6
Vorderingen op kredietinstellingen . . . . .	2.811,9	3.058,2	3.365,3	3.675,2	3.391,9	3.741,9
<i>Onmiddellijk opvraagbaar . . . . .</i>	265,7	180,9	334,2	448,4	558,2	526,2
<i>Overige . . . . .</i>	2.546,2	2.877,3	3.031,2	3.226,8	2.833,7	3.215,7
<b>VORDERINGEN OP CLIENTEN . . . . .</b>	<b>4.811,8</b>	<b>5.307,6</b>	<b>5.158,2</b>	<b>5.595,4</b>	<b>5.194,7</b>	<b>5.528,6</b>
Kredieten bij de oorsprong verleend door de kredietinstel- lingen . . . . .	4.710,9	5.147,3	5.010,8	5.485,9	5.061,6	5.421,4
<i>Handelsswissels . . . . .</i>	75,3	69,1	69,5	58,0	67,0	59,6
<i>Eigen accepten . . . . .</i>	31,0	22,7	22,2	21,4	23,0	21,3
<i>Leasing- en soortgelijke vorderingen . . . . .</i>	7,3	8,1	8,0	9,8	7,7	10,1
<i>Leningen met forfaitair lastenpercentage . . . . .</i>	214,6	221,6	222,9	234,2	218,5	230,4
<i>Hypothecaire leningen . . . . .</i>	778,7	894,4	874,7	994,3	883,3	999,6
<i>Leningen op termijn . . . . .</i>	3.100,5	3.391,1	3.278,1	3.540,3	3.294,9	3.520,5
<i>Voorschotten in rekening-courant . . . . .</i>	484,3	492,4	489,9	508,2	517,2	474,6
<i>Overige kredietvorderingen . . . . .</i>	19,3	48,0	45,4	119,7	50,1	105,2
Overige debiteuren . . . . .	100,9	160,3	147,5	109,4	133,1	107,3
<b>EFFECTEN EN ANDER WAARDEPAPIER <sup>2</sup> . . . . .</b>	<b>3.760,2</b>	<b>3.888,8</b>	<b>4.063,5</b>	<b>4.155,1</b>	<b>4.025,5</b>	<b>4.256,9</b>
Overheidspapier . . . . .	764,1	606,0	851,1	1.095,6	790,6	1.057,7
<i>Herfinancierbaar bij centrale banken . . . . .</i>	686,8	460,6	760,4	905,2	692,7	883,0
<i>Overige . . . . .</i>	77,3	145,4	90,8	190,5	98,0	174,6
Ander kortlopend waardepapier . . . . .	100,2	45,8	50,7	32,9	39,3	34,9
Overheidsfondsen . . . . .	2.196,2	2.520,9	2.423,6	2.397,2	2.467,1	2.519,7
Overige leningen op lange termijn vertegenwoordigd door effecten . . . . .	617,7	627,7	637,8	580,4	629,6	595,3
Aandelen en deelbewijzen . . . . .	40,2	83,6	41,1	43,0	41,4	43,4
Overige effecten . . . . .	41,8	4,8	59,1	5,9	57,4	5,8
<b>VASTE ACTIVA . . . . .</b>	<b>217,0</b>	<b>276,6</b>	<b>242,8</b>	<b>319,1</b>	<b>242,9</b>	<b>319,5</b>
Financiële vaste activa . . . . .	114,8	174,7	141,4	217,0	141,4	217,8
<i>Leningen van openbare besturen . . . . .</i>	5,6	6,1	6,1	6,7	6,1	6,7
<i>Leningen van overige emittenten . . . . .</i>	0,0	0,0	0,0	0,0	0,0	0,0
<i>Deelnemingen in verbonden ondernemingen . . . . .</i>	90,1	142,2	115,9	181,9	115,8	182,2
<i>Deelnemingen in andere ondernemingen waarmee een deel- nemingsverhouding bestaat . . . . .</i>	6,2	14,3	5,0	15,9	5,0	16,3
<i>Andere financiële vaste activa . . . . .</i>	12,9	12,1	14,4	12,6	14,4	12,6
<i>Aandelen . . . . .</i>	9,9	10,3	12,6	10,1	12,6	10,1
<i>Achtergestelde vorderingen op verbonden ondernemingen en ondernemingen waarmee een deelnemingsverhou- ding bestaat . . . . .</i>	2,2	0,8	0,9	1,5	0,8	1,5
<i>Overige . . . . .</i>	0,7	1,0	0,9	0,9	1,0	0,9
Materiële vaste activa . . . . .	101,1	101,8	101,3	102,0	101,5	101,6
Oprichtingskosten en immateriële vaste activa . . . . .	1,1	0,1	0,1	0,1	0,1	0,1
<b>EIGEN AANDELEN . . . . .</b>	<b>0,0</b>	<b>0,0</b>	<b>0,0</b>	<b>0,0</b>	<b>0,0</b>	<b>0,0</b>
<b>OVERIGE ACTIVA . . . . .</b>	<b>461,8</b>	<b>442,5</b>	<b>473,5</b>	<b>465,3</b>	<b>553,5</b>	<b>491,4</b>
<b>TOTAAL ACTIEF . . . . .</b>	<b>12.095,2</b>	<b>13.004,8</b>	<b>13.334,7</b>	<b>14.245,2</b>	<b>13.436,0</b>	<b>14.367,9</b>

<sup>1</sup> Rapportering over de vennootschappelijke positie.

<sup>2</sup> Bevat de beleggings- en de handelsportefeuille.

XIV - 4b. — BALANSEN VAN DE ZEVEN GROTE KREDIETINSTELLINGEN NAAR BELGISCH RECHT <sup>1</sup>

(miljarden franken)

PASSIEF

Posten	1992 31 dec.	1993 31 dec.	1993 31 okt.	1994 31 okt.	1993 30 nov.	1994 30 nov.
<b>INTERBANKSCHULDEN</b> .....	<b>3.322,5</b>	<b>3.575,0</b>	<b>3.938,9</b>	<b>4.451,3</b>	<b>3.924,2</b>	<b>4.443,1</b>
Onmiddellijk opvraagbaar .....	268,4	281,2	424,0	350,1	513,2	386,2
Mobiliseringsschulden .....	237,7	448,8	350,1	844,7	348,9	886,9
Overige schulden op termijn of met opzegtermijn .....	2.816,4	2.845,0	3.164,8	3.256,4	3.062,1	3.170,0
<b>SCHULDEN TEGENOVER CLIENTEN</b> .....	<b>4.887,4</b>	<b>5.381,5</b>	<b>5.296,4</b>	<b>5.614,5</b>	<b>5.324,7</b>	<b>5.641,4</b>
Deposito's .....	4.668,0	5.146,0	5.020,5	5.288,0	5.058,3	5.323,8
Zichtdeposito's .....	801,2	911,5	847,7	946,6	946,2	1.022,9
Op termijn of met opzegtermijn < 1 maand .....	461,5	742,4	611,5	574,7	699,2	630,7
Op termijn of met opzegtermijn ≥ 1 maand en ≤ 1 jaar .....	1.655,5	1.720,7	1.900,3	1.614,7	1.759,4	1.511,9
Op termijn of met opzegtermijn > 1 jaar .....	132,6	168,7	151,4	231,3	142,3	244,4
Deposito's van bijzondere aard .....	72,5	33,6	32,3	64,8	32,5	68,0
Gereguleerde spaardeposito's .....	1.535,8	1.556,8	1.465,6	1.834,5	1.467,5	1.825,9
Gekoppeld aan hypothecaire leningen .....	8,9	12,2	11,7	21,3	11,2	20,0
Overige crediteuren .....	219,4	235,6	275,9	326,5	266,4	317,6
<b>IN SCHULDBEWIJZEN BELICHAAMDE SCHULDEN</b> .....	<b>2.731,9</b>	<b>2.883,3</b>	<b>2.897,6</b>	<b>2.896,3</b>	<b>2.914,9</b>	<b>2.948,1</b>
Depositocertificaten en soortgelijke schulden .....	95,4	119,5	96,8	95,6	115,1	105,5
Kasbons .....	2.592,2	2.751,4	2.753,5	2.792,0	2.757,4	2.830,9
Obligatieleningen .....	44,3	12,3	47,3	8,7	42,4	11,6
<b>WAARDEVERMINDERINGEN, VOORZIENINGEN, VOOR- ZORGSFONDSEN EN UITGESTELDE BELASTINGEN</b> .....	<b>110,2</b>	<b>108,4</b>	<b>104,8</b>	<b>117,1</b>	<b>105,5</b>	<b>117,6</b>
<b>OVERIGE PASSIVA</b> .....	<b>500,7</b>	<b>461,1</b>	<b>496,3</b>	<b>503,6</b>	<b>557,4</b>	<b>543,0</b>
<b>ACHTERGESTELDE SCHULDEN</b> .....	<b>193,3</b>	<b>232,5</b>	<b>226,3</b>	<b>265,6</b>	<b>235,2</b>	<b>275,9</b>
<b>EIGEN VERMOGEN</b> .....	<b>349,1</b>	<b>363,1</b>	<b>374,3</b>	<b>396,8</b>	<b>374,2</b>	<b>398,7</b>
Kapitaal .....	141,4	156,0	155,6	159,7	155,6	159,7
Geplaatst kapitaal .....	141,6	156,0	155,7	159,7	155,7	159,7
Niet opgevraagd kapitaal .....	0,2	0,0	0,1	0,0	0,1	0,0
Uitgiftepremies .....	52,6	55,6	55,2	59,6	55,2	59,6
Herwaarderingsmeerwaarden .....	10,9	1,7	1,7	1,6	1,7	1,6
Reserves .....	128,8	149,3	131,2	149,8	131,2	149,9
Wettelijke reserve .....	7,6	10,2	8,2	10,2	8,2	10,2
Onbeschikbare reserves .....	3,8	3,4	3,9	3,4	3,9	3,4
Belastingvrije reserves .....	35,3	35,9	35,6	36,4	35,6	36,4
Beschikbare reserves .....	82,1	99,9	83,5	99,9	83,5	99,9
Overgedragen winst (+) of verlies (-) .....	1,9	0,5	0,9	0,5	0,9	0,5
Winst (+) of verlies (-) van het boekjaar .....	13,5	0,0	29,7	25,5	29,6	27,4
<b>TOTAAL PASSIEF</b> ...	<b>12.095,2</b>	<b>13.004,8</b>	<b>13.334,7</b>	<b>14.245,2</b>	<b>13.436,0</b>	<b>14.367,9</b>

<sup>1</sup> Rapportering over de vennootschappelijke positie.



**XIV - 4c. — BALANSEN VAN DE OVERIGE KREDIETINSTELLINGEN NAAR BELGISCH RECHT <sup>1</sup>**

(miljarden franken)

**ACTIEF**

Posten	1992 31 dec.	1993 31 dec.	1993 31 okt.	1994 31 okt.	1993 30 nov.	1994 30 nov.
<b>THESAURIETEGOEDEN EN INTERBANKVORDERINGEN . . . .</b>	<b>872,8</b>	<b>1.127,8</b>	<b>1.338,0</b>	<b>1.218,7</b>	<b>1.335,4</b>	<b>1.297,4</b>
Kas, tegoeden bij centrale banken, postcheque- en girodienst- sten . . . . .	11,4	10,1	9,9	9,2	10,9	9,3
Vorderingen op kredietinstellingen . . . . .	861,4	1.117,7	1.328,1	1.209,5	1.324,5	1.288,1
<i>Onmiddellijk opvraagbaar</i> . . . . .	63,1	45,9	99,1	105,6	152,2	151,1
<i>Overige</i> . . . . .	798,2	1.071,9	1.229,0	1.103,9	1.172,4	1.137,0
<b>VORDERINGEN OP CLIENTEN . . . . .</b>	<b>1.859,2</b>	<b>1.869,9</b>	<b>1.890,3</b>	<b>1.906,5</b>	<b>1.882,9</b>	<b>1.927,9</b>
Kredieten bij de oorsprong verleend door de kredietinstel- lingen . . . . .	1.816,2	1.833,7	1.851,4	1.873,7	1.849,6	1.898,0
<i>Handelsswissels</i> . . . . .	28,4	32,2	32,2	32,5	31,7	32,6
<i>Eigen accepten</i> . . . . .	5,8	6,1	5,5	7,2	5,4	6,9
<i>Leasing- en soortgelijke vorderingen</i> . . . . .	25,0	25,1	25,5	23,0	25,4	22,7
<i>Leningen met forfaitair lastenpercentage</i> . . . . .	124,3	119,2	120,9	117,8	119,8	117,3
<i>Hypothecaire leningen</i> . . . . .	482,6	526,8	520,5	559,4	524,8	562,3
<i>Leningen op termijn</i> . . . . .	973,1	945,5	964,8	955,0	963,9	961,5
<i>Voorschotten in rekening-courant</i> . . . . .	160,6	163,2	165,9	161,1	162,7	177,1
<i>Overige kredietvorderingen</i> . . . . .	16,4	15,6	16,1	17,8	15,8	17,6
Overige debiteuren . . . . .	43,0	36,3	39,0	32,9	33,3	29,8
<b>EFFECTEN EN ANDER WAARDEPAPIER <sup>2</sup> . . . . .</b>	<b>1.679,6</b>	<b>1.880,6</b>	<b>1.866,7</b>	<b>2.092,9</b>	<b>1.900,5</b>	<b>2.098,3</b>
Overheidspapier . . . . .	198,7	272,6	307,6	349,2	345,3	346,2
<i>Herfinancierbaar bij centrale banken</i> . . . . .	179,8	234,0	256,4	311,8	290,7	306,0
<i>Overige</i> . . . . .	18,9	38,6	51,3	37,4	54,7	40,2
Ander kortlopend waardepapier . . . . .	4,1	10,3	6,0	17,5	5,9	12,5
Overheidsfondsen . . . . .	1.126,7	1.180,5	1.139,3	1.327,8	1.140,2	1.337,8
Overige leningen op lange termijn vertegenwoordigd door effecten . . . . .	327,6	383,4	383,8	360,7	379,0	364,2
Aandelen en deelbewijzen . . . . .	10,8	14,6	12,9	14,1	13,9	14,2
Overige effecten . . . . .	11,7	19,2	17,0	23,5	16,2	23,4
<b>VASTE ACTIVA . . . . .</b>	<b>62,7</b>	<b>63,3</b>	<b>62,7</b>	<b>61,8</b>	<b>62,5</b>	<b>61,8</b>
Financiële vaste activa . . . . .	35,3	35,8	35,1	35,4	35,1	35,5
<i>Leningen van openbare besturen</i> . . . . .	3,5	3,8	3,8	3,4	3,7	3,3
<i>Leningen van overige emittenten</i> . . . . .	0,2	0,1	0,1	0,0	0,1	0,0
<i>Deelnemingen in verbonden ondernemingen</i> . . . . .	19,6	19,9	20,4	21,3	20,4	21,6
<i>Deelnemingen in andere ondernemingen waarmee een deel- nemingsverhouding bestaat</i> . . . . .	4,0	3,7	2,6	3,6	2,6	3,6
<i>Andere financiële vaste activa</i> . . . . .	8,0	8,3	8,3	7,1	8,3	6,9
<i>Aandelen</i> . . . . .	7,4	8,0	7,8	6,7	7,9	6,6
<i>Achtergestelde vorderingen op verbonden ondernemingen en ondernemingen waarmee een deelnemingsverhou- ding bestaat</i> . . . . .	0,0	0,1	0,1	0,1	0,1	0,1
<i>Overige</i> . . . . .	0,5	0,3	0,4	0,3	0,3	0,3
Materiële vaste activa . . . . .	25,0	25,4	25,2	24,6	25,1	24,5
Oprichtingskosten en immateriële vaste activa . . . . .	2,4	2,1	2,3	1,8	2,3	1,8
<b>EIGEN AANDELEN . . . . .</b>	<b>0,1</b>	<b>0,1</b>	<b>0,1</b>	<b>0,0</b>	<b>0,1</b>	<b>0,0</b>
<b>OVERIGE ACTIVA . . . . .</b>	<b>260,2</b>	<b>282,9</b>	<b>257,3</b>	<b>260,4</b>	<b>273,0</b>	<b>275,9</b>
<b>TOTAAL ACTIEF . . . . .</b>	<b>4.734,5</b>	<b>5.224,6</b>	<b>5.415,1</b>	<b>5.540,3</b>	<b>5.454,3</b>	<b>5.661,3</b>

<sup>1</sup> Rapportering over de vennootschappelijke positie.

<sup>2</sup> Bevat de beleggings- en de handelsportefeuille.

**XIV - 4c. — BALANSEN VAN DE OVERIGE KREDIETINSTELLINGEN NAAR BELGISCH RECHT <sup>1</sup>**

(miljarden franken)

**PASSIEF**

Posten	1992 31 dec.	1993 31 dec.	1993 31 okt.	1994 31 okt.	1993 30 nov.	1994 30 nov.
<b>INTERBANKSCHULDEN</b> .....	<b>1.437,7</b>	<b>1.713,5</b>	<b>1.990,2</b>	<b>1.882,6</b>	<b>2.014,2</b>	<b>1.948,9</b>
<i>Onmiddellijk opvraagbaar</i> .....	132,0	69,1	150,7	93,4	167,6	110,3
<i>Mobiliserings schulden</i> .....	128,4	295,8	318,6	454,4	342,5	476,6
<i>Overige schulden op termijn of met opzegtermijn</i> .....	1.177,3	1.348,7	1.521,0	1.334,8	1.504,1	1.362,1
<b>SCHULDEN TEGENOVER CLIENTEN</b> .....	<b>1.681,6</b>	<b>1.857,9</b>	<b>1.776,9</b>	<b>1.915,1</b>	<b>1.777,0</b>	<b>1.944,8</b>
Deposito's .....	1.609,9	1.771,4	1.657,6	1.790,9	1.679,8	1.799,6
<i>Zichtdeposito's</i> .....	279,5	337,0	293,7	373,0	303,7	388,1
<i>Op termijn of met opzegtermijn &lt; 1 maand</i> .....	215,9	221,6	163,7	182,5	217,1	209,4
<i>Op termijn of met opzegtermijn ≥ 1 maand en ≤ 1 jaar</i> .....	464,3	543,0	558,3	440,1	514,4	416,1
<i>Op termijn of met opzegtermijn &gt; 1 jaar</i> .....	71,8	69,1	66,2	87,7	64,7	93,5
<i>Deposito's van bijzondere aard</i> .....	182,7	190,1	191,5	191,9	193,3	176,1
<i>Gereguleerde spaardeposito's</i> .....	383,7	397,0	370,8	498,6	373,0	499,5
<i>Gekoppeld aan hypothecaire leningen</i> .....	12,2	13,6	13,4	17,1	13,6	16,9
Overige crediteuren .....	71,7	86,5	119,3	124,2	97,2	145,2
<b>IN SCHULDBEWIJZEN BELICHAAMDE SCHULDEN</b> .....	<b>1.107,7</b>	<b>1.128,4</b>	<b>1.115,9</b>	<b>1.181,1</b>	<b>1.119,9</b>	<b>1.197,7</b>
Depositocertificaten en soortgelijke schulden .....	11,9	7,5	14,7	44,4	13,9	44,6
Kasbons .....	1.013,5	1.026,9	1.009,5	1.045,9	1.011,7	1.061,1
Obligatieleningen .....	82,2	94,1	91,7	90,8	94,2	92,1
<b>WAARDEVERMINDERINGEN, VOORZIENINGEN, VOORZORGSFONDSEN EN UITGESTELDE BELASTINGEN</b> .....	<b>57,7</b>	<b>52,7</b>	<b>55,9</b>	<b>52,3</b>	<b>55,8</b>	<b>52,5</b>
<b>OVERIGE PASSIVA</b> .....	<b>227,6</b>	<b>241,7</b>	<b>248,9</b>	<b>255,0</b>	<b>259,3</b>	<b>262,0</b>
<b>ACHTERGESTELDE SCHULDEN</b> .....	<b>44,2</b>	<b>47,5</b>	<b>47,1</b>	<b>56,5</b>	<b>46,8</b>	<b>57,4</b>
<b>EIGEN VERMOGEN</b> .....	<b>178,0</b>	<b>182,8</b>	<b>180,2</b>	<b>197,7</b>	<b>181,4</b>	<b>198,0</b>
Kapitaal .....	80,4	85,2	81,5	86,8	81,5	85,6
<i>Geplaatst kapitaal</i> .....	80,7	85,5	81,9	87,2	81,8	85,9
<i>Niet opgevraagd kapitaal</i> .....	0,3	0,3	0,3	0,3	0,3	0,3
Uitgiftepremies .....	1,5	2,4	1,5	2,4	1,5	2,4
Herwaarderingsmeerwaarden .....	1,0	1,0	1,0	1,0	1,0	0,9
Reserves .....	81,2	87,8	82,8	87,8	82,8	87,8
<i>Wettelijke reserve</i> .....	4,7	5,0	4,8	5,0	4,8	5,0
<i>Onbeschikbare reserves</i> .....	4,5	4,4	4,2	4,3	4,2	4,3
<i>Belastingvrije reserves</i> .....	23,1	22,9	22,9	22,5	22,9	22,5
<i>Beschikbare reserves</i> .....	48,9	55,4	51,0	55,9	50,9	55,9
Overgedragen winst (+) of verlies (-) .....	3,8	3,7	1,2	4,8	1,2	4,8
Winst (+) of verlies (-) van het boekjaar .....	10,1	2,7	12,2	14,9	13,4	16,5
<b>TOTAAL PASSIEF</b> ...	<b>4.734,5</b>	<b>5.224,6</b>	<b>5.415,1</b>	<b>5.540,3</b>	<b>5.454,3</b>	<b>5.661,3</b>

<sup>1</sup> Rapportering over de vennootschappelijke positie.

**XIV - 4d. — BALANSEN VAN DE BIJKANTOREN <sup>1</sup>**

(miljarden franken)

**ACTIEF**

Posten	1992 31 dec.	1993 31 dec.	1993 31 okt.	1994 31 okt.	1993 30 nov.	1994 30 nov.
<b>THESAURIETGOEDEN EN INTERBANKVORDERINGEN . . . .</b>	<b>2.921,1</b>	<b>3.206,2</b>	<b>3.195,7</b>	<b>3.036,1</b>	<b>3.370,0</b>	<b>3.055,2</b>
Kas, tegoeden bij centrale banken, postcheque- en girodien- sten . . . . .	0,2	0,1	0,1	0,4	0,6	0,2
Vorderingen op kredietinstellingen . . . . .	2.920,9	3.206,1	3.195,6	3.035,6	3.369,4	3.055,0
<i>Onmiddellijk opvraagbaar . . . . .</i>	193,4	151,4	288,7	310,7	433,9	296,0
<i>Overige . . . . .</i>	2.727,5	3.054,7	2.906,9	2.725,0	2.935,6	2.759,0
<b>VORDERINGEN OP CLIENTEN . . . . .</b>	<b>541,5</b>	<b>607,2</b>	<b>623,2</b>	<b>537,4</b>	<b>604,0</b>	<b>520,3</b>
Kredieten bij de oorsprong verleend door de kredietinstel- lingen . . . . .	520,3	598,0	610,8	529,9	590,7	513,3
<i>Handelsswissels . . . . .</i>	3,8	3,7	3,9	1,7	3,3	1,7
<i>Eigen accepten . . . . .</i>	0,5	0,6	0,9	0,7	1,0	0,7
<i>Leasing- en soortgelijke vorderingen . . . . .</i>	1,9	1,8	1,8	2,0	1,8	2,0
<i>Leningen met forfaitair lastenpercentage . . . . .</i>	0,9	0,3	0,3	2,6	0,4	2,6
<i>Hypothecaire leningen . . . . .</i>	2,0	2,2	2,2	2,6	2,2	2,7
<i>Leningen op termijn . . . . .</i>	456,4	499,1	462,1	427,1	468,0	430,4
<i>Voorschotten in rekening-courant . . . . .</i>	51,1	83,3	136,0	90,2	112,0	69,5
<i>Overige kredietvorderingen . . . . .</i>	3,6	6,9	3,6	3,0	2,1	3,7
Overige debiteuren . . . . .	21,2	9,3	12,4	7,5	13,3	7,1
<b>EFFECTEN EN ANDER WAARDEPAPIER <sup>2</sup> . . . . .</b>	<b>424,1</b>	<b>494,2</b>	<b>488,7</b>	<b>423,7</b>	<b>486,8</b>	<b>411,0</b>
Overheidspapier . . . . .	211,9	215,7	243,6	229,2	240,3	219,5
<i>Herfinancierbaar bij centrale banken . . . . .</i>	112,9	65,1	109,9	99,5	90,0	101,5
<i>Overige . . . . .</i>	99,0	150,7	133,7	129,8	150,3	118,0
Ander kortlopend waardepapier . . . . .	3,8	0,0	0,0	0,0	0,0	0,0
Overheidsfondsen . . . . .	108,8	163,9	168,3	108,9	164,8	106,0
Overige leningen op lange termijn vertegenwoordigd door effecten . . . . .	74,1	70,0	66,4	80,4	64,6	80,3
Aandelen en deelbewijzen . . . . .	1,5	0,2	0,4	0,2	0,2	0,2
Overige effecten . . . . .	24,1	44,3	9,9	4,9	16,9	5,0
<b>VASTE ACTIVA . . . . .</b>	<b>4,5</b>	<b>4,2</b>	<b>4,2</b>	<b>4,3</b>	<b>4,1</b>	<b>4,3</b>
Financiële vaste activa . . . . .	1,4	1,5	1,5	1,5	1,4	1,5
<i>waarvan <sup>3</sup> :</i>						
<i>Leningen van openbare besturen . . . . .</i>	0,0	0,0	0,0	0,0	0,0	0,0
<i>Leningen van overige emittenten . . . . .</i>	0,0	0,0	0,0	0,0	0,0	0,0
<i>Deelnemingen in verbonden ondernemingen . . . . .</i>	0,0	0,0	0,0	0,0	0,0	0,0
<i>Deelnemingen in andere ondernemingen waarmee een deel- nemingsverhouding bestaat . . . . .</i>	0,0	0,0	0,0	0,0	0,0	0,0
<i>Andere financiële vaste activa . . . . .</i>	0,0	0,0	0,0	0,0	0,0	0,0
<i>Aandelen . . . . .</i>	0,0	0,0	0,0	0,0	0,0	0,0
<i>Achternestelde vorderingen op verbonden ondernemingen             en ondernemingen waarmee een deelnemingsverhou-             ding bestaat . . . . .</i>	0,0	0,0	0,0	0,0	0,0	0,0
<i>Overige . . . . .</i>	0,0	0,0	0,0	0,0	0,0	0,0
Materiële vaste activa . . . . .	2,8	2,4	2,5	2,6	2,4	2,6
Oprichtingskosten en immateriële vaste activa . . . . .	0,3	0,2	0,3	0,2	0,3	0,2
<b>EIGEN AANDELEN . . . . .</b>	<b>0,0</b>	<b>0,0</b>	<b>0,0</b>	<b>0,0</b>	<b>0,0</b>	<b>0,0</b>
<b>OVERIGE ACTIVA . . . . .</b>	<b>150,0</b>	<b>167,8</b>	<b>161,0</b>	<b>190,5</b>	<b>168,3</b>	<b>190,1</b>
<b>TOTAAL ACTIEF . . . . .</b>	<b>4.041,3</b>	<b>4.479,6</b>	<b>4.472,8</b>	<b>4.192,0</b>	<b>4.633,2</b>	<b>4.180,9</b>

<sup>1</sup> Rapportering over de territoriale positie.

<sup>2</sup> Bevat de beleggings- en de handelsportefeuille.

<sup>3</sup> De verdeling is niet bekend voor de bijkantoren van kredietinstellingen die onder een andere lidstaat van de Europese Unie ressorteren en evenmin voor de ermee gelijkgestelde bijkantoren.

XIV - 4d. — **BALANSEN VAN DE BIJKANTOREN** <sup>1</sup>

(miljarden franken)

**PASSIEF**

Posten	1992 31 dec.	1993 31 dec.	1993 31 okt.	1994 31 okt.	1993 30 nov.	1994 30 nov.
<b>INTERBANKSCHULDEN</b> .....	<b>3.377,9</b>	<b>3.738,2</b>	<b>3.724,5</b>	<b>3.373,7</b>	<b>3.884,5</b>	<b>3.370,9</b>
Onmiddellijk opvraagbaar .....	231,6	171,5	339,6	275,4	486,3	287,1
Mobiliseringsschulden .....	0,2	16,0	5,1	25,1	4,8	33,8
Overige schulden op termijn of met opzegtermijn .....	3.146,1	3.550,7	3.379,8	3.073,2	3.393,5	3.050,0
<b>SCHULDEN TEGENOVER CLIENTEN</b> .....	<b>453,7</b>	<b>541,3</b>	<b>544,9</b>	<b>614,1</b>	<b>545,3</b>	<b>590,9</b>
Deposito's .....	436,3	513,2	504,5	563,7	510,4	539,6
Zichtdeposito's .....	86,7	111,4	140,6	130,7	143,6	133,4
Op termijn of met opzegtermijn < 1 maand .....	139,8	166,7	126,9	169,5	153,7	159,9
Op termijn of met opzegtermijn ≥ 1 maand en ≤ 1 jaar .....	195,0	219,8	215,9	231,3	194,9	213,5
Op termijn of met opzegtermijn > 1 jaar .....	12,8	13,5	19,5	13,4	16,5	13,9
Deposito's van bijzondere aard .....	0,9	0,8	0,7	17,4	0,7	17,6
Gereguleerde spaardeposito's .....	1,0	1,0	0,9	1,3	0,9	1,3
Gekoppeld aan hypothecaire leningen .....	0,1	0,1	0,1	0,1	0,1	0,1
Overige crediteuren .....	17,4	28,1	40,4	50,4	34,8	51,2
<b>IN SCHULDBEWIJZEN BELICHAAMDE SCHULDEN</b> .....	<b>16,1</b>	<b>5,4</b>	<b>6,3</b>	<b>1,9</b>	<b>8,1</b>	<b>1,6</b>
Depositocertificaten en soortgelijke schulden .....	16,1	5,4	6,3	1,9	8,1	1,6
Kasbons .....	0,0	0,0	0,0	0,0	0,0	0,0
Obligatieleningen .....	0,0	0,0	0,0	0,0	0,0	0,0
<b>WAARDEVERMINDERINGEN, VOORZIENINGEN, VOOR- ZORGSFONDSEN EN UITGESTELDE BELASTINGEN</b> .....	<b>3,2</b>	<b>3,8</b>	<b>3,1</b>	<b>2,9</b>	<b>3,2</b>	<b>2,9</b>
<b>OVERIGE PASSIVA</b> .....	<b>159,4</b>	<b>159,1</b>	<b>161,0</b>	<b>168,5</b>	<b>158,8</b>	<b>183,4</b>
<b>ACHTERGESTELDE SCHULDEN</b> .....	<b>0,3</b>	<b>0,0</b>	<b>0,5</b>	<b>0,0</b>	<b>0,5</b>	<b>0,0</b>
<b>EIGEN VERMOGEN</b> .....	<b>30,7</b>	<b>31,7</b>	<b>32,5</b>	<b>30,9</b>	<b>32,8</b>	<b>31,3</b>
waarvan <sup>2</sup> :						
Kapitaal .....	1,0	0,9	0,9	4,5	0,9	4,5
Geplaatst kapitaal .....	1,0	0,9	0,9	4,5	0,9	4,5
Niet opgevraagd kapitaal .....	0,0	0,0	0,0	0,0	0,0	0,0
Uitgiftepremies .....	0,0	0,0	0,0	0,0	0,0	0,0
Herwaarderingsmeerwaarden .....	0,0	0,0	0,0	0,0	0,0	0,0
Reserves .....	0,0	0,0	0,0	0,0	0,0	0,0
Wettelijke reserve .....	0,0	0,0	0,0	0,0	0,0	0,0
Onbeschikbare reserves .....	0,0	0,0	0,0	0,0	0,0	0,0
Belastingvrije reserves .....	0,0	0,0	0,0	0,0	0,0	0,0
Beschikbare reserves .....	0,0	0,0	0,0	0,0	0,0	0,0
Overgedragen winst (+) of verlies (-) .....	-0,1	0,0	0,0	0,0	0,0	0,0
Winst (+) of verlies (-) van het boekjaar .....	0,1	0,0	0,0	0,1	0,0	0,1
<b>TOTAAL PASSIEF</b> ...	<b>4.041,3</b>	<b>4.479,6</b>	<b>4.472,8</b>	<b>4.192,0</b>	<b>4.633,2</b>	<b>4.180,9</b>

<sup>1</sup> Rapportering over de territoriale positie.

<sup>2</sup> De verdeling is niet bekend voor de bijkantoren van kredietinstellingen die onder een andere lidstaat van de Europese Unie ressorteren en evenmin voor de ermee gelijkgestelde bijkantoren.

**XIV - 5a. — POSTEN BUITEN BALANSTELLING VAN DE GEZAMENLIJKE KREDIETINSTELLINGEN <sup>1</sup>**

(miljarden franken)

Posten	1992 31 dec.	1993 31 dec.	1993 31 okt.	1994 31 okt.	1993 30 nov.	1994 30 nov.
<b>CONTANTVERRICHTINGEN IN UITVOERING</b>						
Contantwisselverrichtingen .....	1.153,6	1.035,4	2.387,3	1.879,9	2.285,1	2.388,5
Leningen en ontleningen						
Te ontvangen bedragen .....	723,0	804,1	1.353,2	1.374,3	1.490,4	1.227,1
Te leveren bedragen .....	560,3	703,2	1.111,6	1.764,1	1.126,4	1.051,8
Aan- en verkoop van effecten en waardepapier .....						
Te ontvangen bedragen (verkoop) .....	86,9	222,0	252,7	268,1	287,7	391,6
Te leveren bedragen (aankoop) .....	87,2	190,7	273,5	296,4	345,0	456,7
<b>TERMIJNVERRICHTINGEN</b>						
Termijnverrichtingen op valuta						
Termijnwisselverrichtingen .....	16.816,9	16.946,6	18.483,3	17.096,4	17.463,5	17.652,6
Valuta- en renteswaps .....	1.275,4	1.832,7	1.977,6	1.448,5	1.976,7	1.466,7
Futures .....	0,8	1,5	0,9	9,2	0,7	2,7
Opties .....	429,7	477,6	526,4	626,6	571,5	588,2
Contracten op termijnwisselkoersen .....	4,8	7,2	12,2	26,3	7,2	9,7
Termijnverrichtingen op rente						
Depositcontracten op termijn : Te plaatsen .....	34,0	150,7	60,5	43,3	44,1	29,6
Op te nemen .....	58,9	137,3	26,9	83,6	12,2	62,9
Renteswap .....	5.700,1	9.728,7	9.066,4	13.299,8	9.406,2	14.029,0
Futures : Aankopen .....	513,0	1.067,0	723,8	920,7	1.041,4	1.088,5
Verkopen .....	522,6	849,8	952,2	1.037,6	1.098,5	1.228,1
Rentecontracten op termijn : Notionele leningen .....	2.113,2	1.966,6	2.513,3	3.211,0	3.006,6	3.408,8
Notionele ontleningen .....	2.184,1	2.094,3	2.663,3	3.285,4	3.013,2	3.602,6
Geschreven opties : Notionele leningen .....	143,2	182,5	134,9	274,7	155,2	289,8
Notionele ontleningen .....	227,7	270,7	215,6	287,9	263,7	274,3
Bekomen opties : Notionele leningen .....	177,4	399,7	356,0	335,6	356,9	338,2
Notionele ontleningen .....	170,2	296,3	374,4	394,5	398,6	408,3
Andere : Te storten .....	0,4	0,4	0,5	0,3	0,6	0,3
Te ontvangen .....	0,0	0,0	0,2	0,0	0,2	0,0
Overige termijnverrichtingen						
Effecten : Aankopen .....	14,6	35,7	20,7	15,8	18,7	38,6
Verkopen .....	6,2	33,5	28,6	14,4	17,9	38,5
Geschreven opties : Te ontvangen waarden .....	0,0	8,3	14,7	11,3	13,6	11,1
Te leveren waarden .....	4,5	11,4	21,3	28,3	20,9	26,9
Bekomen opties : Te ontvangen waarden .....	1,1	7,9	14,4	9,7	15,5	8,9
Te leveren waarden .....	4,9	10,0	22,7	20,2	22,4	22,8
Futures : Aankopen .....	0,3	1,6	8,2	0,9	5,6	0,9
Verkopen .....	0,3	1,4	8,2	0,8	5,6	0,9
Andere : Aangekochte waarden .....	0,3	0,0	0,7	0,9	0,3	0,9
Verkochte waarden .....	0,0	0,4	0,0	0,8	0,4	1,2
<b>VOORAF GEDEKTE OPBRENGSTEN EN KOSTEN</b>						
Opbrengsten .....	88,5	86,6	105,7	135,3	94,3	138,8
Kosten .....	88,8	87,0	105,7	135,6	95,4	139,4
<b>OPGENOMEN VERBINTENISKREDIETEN</b> .....	<b>1.108,2</b>	<b>1.189,0</b>	<b>1.206,4</b>	<b>1.212,0</b>	<b>1.214,7</b>	<b>1.302,5</b>
<b>BETEKENDE KREDIETLIJNEN</b>						
Bekomen kredietlijnen .....	108,9	232,1	216,6	255,3	216,0	252,1
Toegezegde kredietlijnen						
Aan kredietinstellingen .....	356,1	607,6	603,6	509,5	596,7	516,5
Aan de cliënteel						
Voor uitbetalingskredieten .....	4.002,9	5.284,4	5.417,0	5.493,1	5.440,4	5.522,9
Voor verbinteniskredieten .....	604,4	839,9	881,6	843,2	842,0	861,9
<b>WAARBORGEN</b>						
Activa bezwaard met zakelijke zekerheden .....	506,2	960,1	852,6	1.622,8	954,4	1.657,5
Ontvangen waarborgen .....	10.913,1	15.843,8	15.207,0	16.091,2	15.465,2	16.662,7
<b>TOEVERTROUWDE WAARDEN EN VORDERINGEN</b>						
Aan de kredietinstelling						
Open bewaarneming .....	44.471,4	58.850,0	57.984,5	56.586,4	57.416,1	57.982,5
Fiduciair .....	15,7	62,9	32,4	50,6	32,4	50,7
Overige .....	115,9	194,0	193,6	201,1	191,0	196,0
Door de kredietinstelling						
Fiduciair .....	0,4	0,0	0,0	0,0	0,0	0,0
Overige .....	36.064,9	51.468,5	49.653,2	51.284,3	49.888,0	53.113,7
<b>OVERIGE RECHTEN EN VERPLICHTINGEN</b> .....	<b>735,0</b>	<b>864,5</b>	<b>804,6</b>	<b>981,1</b>	<b>862,3</b>	<b>1.080,6</b>

<sup>1</sup> Rapportering over de vennootschappelijke positie voor de kredietinstellingen naar Belgisch recht en over de territoriale positie voor de in België gevestigde bijkantoren van kredietinstellingen naar buitenlands recht.

Bibliografische referentie : Tijdschrift van de Nationale Bank van België, LXIX\* Jaargang, nr. 12, december 1994.

**XIV - 5b. — POSTEN BUITEN BALANSTELLING VAN DE ZEVEN GROTE KREDIETINSTELLINGEN NAAR BELGISCH RECHT <sup>1</sup>**

(miljarden franken)

Posten	1992 31 dec.	1993 31 dec.	1993 31 okt.	1994 31 okt.	1993 30 nov.	1994 30 nov.
<b>CONTANTVERRICHTINGEN IN UITVOERING</b>						
Contantwisselverrichtingen .....	669,9	633,8	1.234,6	1.040,8	1.248,9	1.201,3
Leningen en ontleningen						
Te ontvangen bedragen .....	394,6	464,3	648,4	570,4	624,3	652,3
Te leveren bedragen .....	357,2	454,8	612,9	744,3	566,4	637,6
Aan- en verkoop van effecten en waardepapier .....						
Te ontvangen bedragen (verkoop) .....	57,7	108,4	142,4	148,7	149,2	213,5
Te leveren bedragen (aankoop) .....	58,2	102,2	166,9	183,0	211,0	261,1
<b>TERMIJNVERRICHTINGEN</b>						
Termijnverrichtingen op valuta						
Termijnwisselverrichtingen .....	9.945,7	9.610,2	10.635,5	9.291,8	10.170,9	9.638,4
Valuta- en renteswaps .....	432,4	397,3	420,9	310,8	422,2	315,1
Futures .....	0,0	0,3	0,2	8,1	0,2	1,5
Opties .....	317,6	335,3	341,8	321,2	388,6	328,5
Contracten op termijnwisselkoersen .....	0,1	0,0	0,0	0,8	0,0	0,0
Termijnverrichtingen op rente						
Depositcontracten op termijn : Te plaatsen .....	13,1	64,8	46,9	28,9	29,7	24,5
Op te nemen .....	22,6	44,4	25,0	71,0	10,9	50,4
Renteswap .....	2.560,6	4.235,8	4.030,1	5.783,9	4.135,4	6.079,4
Futures : Aankopen .....	230,9	520,7	455,0	329,4	527,5	367,4
Verkopen .....	208,2	456,4	632,0	334,5	625,6	381,9
Rentecontracten op termijn : Notionele leningen .....	993,2	859,7	1.027,3	1.485,7	1.290,1	1.576,9
Notionele ontleningen .....	1.124,3	893,1	1.170,6	1.435,8	1.261,1	1.575,5
Geschreven opties : Notionele leningen .....	116,6	136,7	91,6	209,4	108,7	218,2
Notionele ontleningen .....	155,2	189,9	154,3	207,3	195,8	191,5
Bekomen opties : Notionele leningen .....	149,0	352,6	313,6	289,2	318,1	287,3
Notionele ontleningen .....	115,1	223,7	308,4	335,9	328,6	352,3
Andere : Te storten .....	0,3	0,4	0,4	0,3	0,4	0,3
Te ontvangen .....	0,0	0,0	0,0	0,0	0,0	0,0
Overige termijnverrichtingen						
Effecten : Aankopen .....	8,3	19,5	6,2	6,9	5,3	24,5
Verkopen .....	3,8	15,3	14,5	8,9	5,0	10,5
Geschreven opties : Te ontvangen waarden .....	0,0	3,5	9,9	5,5	10,1	5,5
Te leveren waarden .....	4,3	4,7	17,2	17,6	17,2	17,3
Bekomen opties : Te ontvangen waarden .....	0,8	4,0	13,0	1,7	13,2	1,7
Te leveren waarden .....	4,8	7,0	17,4	14,9	17,4	15,7
Futures : Aankopen .....	0,0	0,2	0,0	0,0	0,0	0,0
Verkopen .....	0,0	0,0	0,0	0,0	0,0	0,0
Andere : Aangekochte waarden .....	0,0	0,0	0,4	0,8	0,0	0,8
Verkochte waarden .....	0,0	0,4	0,0	0,8	0,4	1,2
<b>VOORAF GEDEKTE OPBRENGSTEN EN KOSTEN</b>						
Opbrengsten .....	84,7	84,1	102,0	134,5	91,1	138,1
Kosten .....	85,1	84,6	102,3	135,1	92,5	139,0
<b>OPGENOMEN VERBINTENISKREDIETEN</b>	680,2	671,4	667,8	713,4	671,5	748,5
<b>BETEKENDE KREDIETLIJNEN</b>						
Bekomen kredietlijnen .....	50,2	102,9	106,2	125,6	105,0	125,0
Toegezegde kredietlijnen						
Aan kredietinstellingen .....	277,4	309,0	307,9	298,8	299,0	307,6
Aan de cliënteel						
Voor uitbetalingskredieten .....	2.545,4	3.677,6	3.642,2	3.639,8	3.689,4	3.659,9
Voor verbinteniskredieten .....	439,9	618,8	662,4	642,3	625,0	661,5
<b>WAARBORGEN</b>						
Activa bezwaard met zakelijke zekerheden .....	333,2	524,9	433,0	1.035,1	430,6	1.062,7
Ontvangen waarborgen .....	4.198,8	5.143,7	4.708,7	6.092,0	4.774,8	6.146,4
<b>TOEVERTROUWDE WAARDEN EN VORDERINGEN</b>						
Aan de kredietinstelling						
Open bewaarneming .....	3.933,7	5.250,4	4.982,1	5.240,9	5.027,5	4.940,2
Fiduciair .....	5,9	7,7	6,9	7,5	7,1	7,7
Overige .....	61,3	95,1	101,6	102,6	100,5	91,0
Door de kredietinstelling						
Fiduciair .....	0,0	0,0	0,0	0,0	0,0	0,0
Overige .....	3.061,8	4.822,6	3.967,9	5.652,0	3.943,6	5.793,4
<b>OVERIGE RECHTEN EN VERPLICHTINGEN</b>	628,0	753,2	718,7	864,5	776,4	959,5

<sup>1</sup> Rapportering over de vennootschappelijke positie.

**XIV - 5c. — POSTEN BUITEN BALANSTELLING VAN DE OVERIGE KREDIETINSTELLINGEN NAAR  
BELGISCH RECHT <sup>1</sup>**

(miljarden franken)

Posten	1992 31 dec.	1993 31 dec.	1993 31 okt.	1994 31 okt.	1993 30 nov.	1994 30 nov.
<b>CONTANTVERRICHTINGEN IN UITVOERING</b>						
Contantwisselverrichtingen .....	197,0	174,9	287,6	254,6	201,9	404,9
Leningen en ontleningen						
Te ontvangen bedragen .....	122,4	90,0	165,2	186,7	252,8	156,5
Te leveren bedragen .....	68,7	58,3	167,0	167,3	164,3	163,2
Aan- en verkoop van effecten en waardepapier .....						
Te ontvangen bedragen (verkoop) .....	19,0	50,3	45,7	61,5	63,0	101,9
Te leveren bedragen (aankoop) .....	18,2	39,6	54,1	60,1	76,8	115,5
<b>TERMIJNVERRICHTINGEN</b>						
Termijnverrichtingen op valuta						
Termijnwisselverrichtingen .....	2.490,6	2.771,0	2.905,9	2.849,9	2.796,7	3.094,9
Valuta- en renteswaps .....	586,7	589,5	681,3	592,0	678,3	586,2
Futures .....	0,0	1,2	0,7	1,1	0,5	1,2
Opties .....	60,2	65,5	112,9	201,0	106,8	176,6
Contracten op termijnwisselkoersen .....	2,8	1,6	4,5	1,9	3,9	1,3
Termijnverrichtingen op rente						
Depositcontracten op termijn : Te plaatsen .....	0,1	69,8	13,2	11,9	13,9	2,0
Op te nemen .....	5,2	53,4	1,1	9,7	0,7	12,3
Renteswap .....	1.371,1	2.228,1	2.118,8	3.089,6	2.139,5	3.207,4
Futures : Aankopen .....	39,4	218,9	124,6	127,1	202,0	109,4
Verkopen .....	45,5	200,3	158,0	147,0	205,9	139,8
Rentecontracten op termijn : Notionele leningen .....	359,8	337,4	564,2	652,3	636,2	684,2
Notionele ontleningen .....	298,5	410,2	573,8	655,6	637,5	726,7
Geschreven opties : Notionele leningen .....	9,7	15,3	16,9	42,8	18,8	44,8
Notionele ontleningen .....	51,1	26,6	21,1	60,6	22,6	59,0
Bekomen opties : Notionele leningen .....	12,8	8,2	7,9	32,3	7,7	29,6
Notionele ontleningen .....	39,8	27,2	27,4	34,4	30,3	29,2
Andere : Te storten .....	0,1	0,0	0,2	0,0	0,2	0,0
Te ontvangen .....	0,0	0,0	0,2	0,0	0,2	0,0
Overige termijnverrichtingen						
Effecten : Aankopen .....	6,3	10,7	9,0	7,7	7,3	11,8
Verkopen .....	2,5	12,7	7,5	4,2	5,6	25,7
Geschreven opties : Te ontvangen waarden .....	0,0	4,8	4,8	5,8	3,4	5,6
Te leveren waarden .....	0,2	6,8	4,0	10,7	3,7	9,5
Bekomen opties : Te ontvangen waarden .....	0,2	3,9	1,4	8,0	2,3	7,2
Te leveren waarden .....	0,1	2,9	5,3	5,4	4,9	7,1
Futures : Aankopen .....	0,3	1,4	8,2	0,8	5,6	0,9
Verkopen .....	0,3	1,4	8,2	0,8	5,6	0,9
Andere : Aangekochte waarden .....	0,3	0,0	0,4	0,0	0,3	0,0
Verkochte waarden .....	0,0	0,0	0,0	0,0	0,0	0,0
<b>VOORAF GEDEKTE OPBRENGSTEN EN KOSTEN</b>						
Opbrengsten .....	1,4	0,5	0,7	0,5	0,5	0,6
Kosten .....	1,2	0,3	0,5	0,2	0,4	0,2
<b>OPGENOMEN VERBINTENISKREDIETEN</b> .....	<b>191,0</b>	<b>188,4</b>	<b>177,2</b>	<b>203,1</b>	<b>175,7</b>	<b>218,9</b>
<b>BETEKENDE KREDIETLIJNEN</b>						
Bekomen kredietlijnen .....	57,7	117,8	98,4	110,0	99,7	107,4
Toegezegde kredietlijnen						
Aan kredietinstellingen .....	56,1	245,8	236,0	174,8	239,1	172,8
Aan de cliënteel						
Voor uitbetalingskredieten .....	1.061,7	1.106,4	1.259,3	1.297,5	1.248,5	1.314,3
Voor verbinteniskredieten .....	145,7	180,3	176,1	152,1	174,4	151,8
<b>WAARBORGEN</b>						
Activa bezwaard met zakelijke zekerheden .....	152,9	412,5	408,8	535,3	504,7	561,6
Ontvangen waarborgen .....	1.532,6	2.990,3	2.949,7	3.098,4	3.251,9	3.150,0
<b>TOEVERTROUWDE WAARDEN EN VORDERINGEN</b>						
Aan de kredietinstelling						
Open bewaarneming .....	764,5	1.516,3	1.804,0	1.611,2	1.289,2	1.661,8
Fiduciair .....	9,8	50,1	20,4	40,2	20,4	40,1
Overige .....	26,0	65,7	48,3	70,2	56,3	76,3
Door de kredietinstelling						
Fiduciair .....	0,4	0,0	0,0	0,0	0,0	0,0
Overige .....	1.067,8	2.070,9	2.262,0	2.251,5	1.893,0	2.428,0
<b>OVERIGE RECHTEN EN VERPLICHTINGEN</b> .....	<b>96,9</b>	<b>98,3</b>	<b>79,4</b>	<b>106,6</b>	<b>79,2</b>	<b>109,8</b>

<sup>1</sup> Rapportering over de vennootschappelijke positie.

**XIV - 5d. — POSTEN BUITEN BALANSTELLING VAN DE BIJKANTOREN <sup>1</sup>**

(miljarden franken)

Posten	1992 31 dec.	1993 31 dec.	1993 31 okt.	1994 31 okt.	1993 30 nov.	1994 30 nov.
<b>CONTANTVERRICHTINGEN IN UITVOERING</b>						
Contantwisselverrichtingen .....	286,7	226,7	865,2	584,5	834,3	782,4
Leningen en ontleningen						
Te ontvangen bedragen .....	206,0	249,8	539,6	617,2	613,4	418,4
Te leveren bedragen .....	134,3	190,2	331,7	852,6	395,8	251,0
Aan- en verkoop van effecten en waardepapier .....						
Te ontvangen bedragen (verkoop) .....	10,2	63,2	64,6	57,9	75,5	76,2
Te leveren bedragen (aankoop) .....	10,8	48,8	52,5	53,3	57,2	80,1
<b>TERMIJNVERRICHTINGEN</b>						
Termijnverrichtingen op valuta						
Termijnwisselverrichtingen .....	4.380,6	4.565,4	4.941,8	4.954,7	4.495,9	4.919,2
Valuta- en renteswaps .....	256,2	846,0	875,3	545,7	876,1	565,4
Futures .....	0,8	0,0	0,0	0,0	0,0	0,0
Opties .....	52,0	76,8	71,8	104,3	76,1	83,1
Contracten op termijnwisselkoersen .....	2,0	5,6	7,7	23,6	3,4	8,4
Termijnverrichtingen op rente						
Depositoverdrachten op termijn : Te plaatsen .....	20,8	16,1	0,3	2,6	0,5	3,1
Op te nemen .....	31,1	39,5	0,7	2,9	0,6	0,2
Renteswap .....	1.768,4	3.264,8	2.917,6	4.426,3	3.131,3	4.742,2
Futures : Aankopen .....	242,7	327,4	144,1	464,2	311,9	611,7
Verkopen .....	268,9	193,1	162,2	556,1	267,0	706,4
Rentecontracten op termijn : Notionele leningen .....	760,3	769,5	921,8	1.073,0	1.080,3	1.147,8
Notionele ontleningen .....	761,3	791,0	918,9	1.194,0	1.114,6	1.300,4
Geschreven opties : Notionele leningen .....	16,8	30,5	26,4	22,6	27,7	26,8
Notionele ontleningen .....	21,5	54,2	40,3	20,0	45,3	23,9
Bekomen opties : Notionele leningen .....	15,5	39,0	34,5	14,2	31,1	21,4
Notionele ontleningen .....	15,3	45,4	38,7	24,2	39,8	26,8
Andere : Te storten .....	0,0	0,0	0,0	0,0	0,0	0,0
Te ontvangen .....	0,0	0,0	0,0	0,0	0,0	0,0
Overige termijnverrichtingen						
Effecten : Aankopen .....	0,0	5,5	5,5	1,3	6,1	2,3
Verkopen .....	0,0	5,5	6,7	1,3	7,3	2,3
Geschreven opties : Te ontvangen waarden .....	0,0	0,0	0,0	0,0	0,0	0,0
Te leveren waarden .....	0,0	0,0	0,0	0,0	0,0	0,0
Bekomen opties : Te ontvangen waarden .....	0,0	0,0	0,0	0,0	0,0	0,0
Te leveren waarden .....	0,0	0,0	0,0	0,0	0,0	0,0
Futures : Aankopen .....	0,0	0,0	0,0	0,2	0,0	0,0
Verkopen .....	0,0	0,0	0,0	0,0	0,0	0,0
Andere : Aangekochte waarden .....	0,0	0,0	0,0	0,0	0,0	0,0
Verkochte waarden .....	0,0	0,0	0,0	0,0	0,0	0,0
<b>VOORAF GEDEKTE OPBRENGSTEN EN KOSTEN</b>						
Opbrengsten .....	2,4	2,0	3,0	0,2	2,6	0,1
Kosten .....	2,5	2,1	3,0	0,3	2,5	0,2
<b>OPGENOMEN VERBINTENISKREDIETEN</b> .....	<b>237,0</b>	<b>329,2</b>	<b>361,3</b>	<b>295,5</b>	<b>367,5</b>	<b>335,1</b>
<b>BETEKENDE KREDIETLIJNEN</b>						
Bekomen kredietlijnen .....	1,0	11,3	12,0	19,8	11,3	19,8
Toegezegde kredietlijnen						
Aan kredietinstellingen .....	22,6	52,8	59,7	35,9	58,5	36,2
Aan de cliënteel						
Voor uitbetalingskredieten .....	395,8	500,5	515,5	555,8	502,5	548,7
Voor verbinteniskredieten .....	18,8	40,8	43,1	48,8	42,6	48,6
<b>WAARBORGEN</b>						
Activa bezwaard met zakelijke zekerheden .....	20,1	22,7	10,7	52,3	19,1	33,1
Ontvangen waarborgen .....	5.181,7	7.709,8	7.548,6	6.900,8	7.438,5	7.366,3
<b>TOEVERTROUWDE WAARDEN EN VORDERINGEN</b>						
Aan de kredietinstelling						
Open bewaarneming .....	39.773,3	52.083,3	51.198,5	49.734,3	51.099,3	51.380,5
Fiduciair .....	0,0	5,0	5,0	2,9	5,0	2,9
Overige .....	28,6	33,2	43,7	28,3	34,3	28,7
Door de kredietinstelling						
Fiduciair .....	0,0	0,0	0,0	0,0	0,0	0,0
Overige .....	31.935,3	44.575,0	43.423,3	43.380,8	44.051,4	44.892,4
<b>OVERIGE RECHTEN EN VERPLICHTINGEN</b> .....	<b>10,2</b>	<b>13,0</b>	<b>6,5</b>	<b>9,9</b>	<b>6,7</b>	<b>11,3</b>

<sup>1</sup> Rapportering over de territoriale positie.



**XIV - 6a. — WINST- EN VERLIESREKENING VAN DE GEZAMENLIJKE KREDIETINSTELLINGEN :  
KWARTAALCIJFERS <sup>1</sup>**

(miljarden franken)

**OPBRENGSTEN**

Posten	1993 30 juni	1993 30 sept.	1993 31 dec.	1994 31 maart	1994 30 juni	1994 30 sept.
<b>BEDRIJFSOPBRENGSTEN</b> .....	<b>648,8</b>	<b>757,2</b>	<b>774,6</b>	<b>699,4</b>	<b>682,9</b>	<b>669,7</b>
Renteopbrengsten en soortgelijke opbrengsten .....	523,7	568,1	606,8	530,1	518,3	525,2
Interbankvorderingen .....	125,0	108,7	127,5	96,8	99,3	104,5
Kredieten .....	160,4	163,3	170,1	158,1	157,3	157,3
Handelsswissels .....	3,2	3,1	3,3	2,9	2,9	2,7
Eigen accepten .....	0,7	0,6	0,7	0,5	0,5	0,5
Leasing- en soortgelijke vorderingen .....	0,9	0,9	0,9	0,9	0,9	0,9
Leningen met forfaitair lastenpercentage .....	11,3	11,0	10,8	10,4	10,9	10,5
Hypothecaire leningen .....	29,4	30,2	33,1	31,7	32,0	32,9
Leningen op termijn .....	95,4	96,7	99,2	93,2	91,3	92,6
Overige .....	19,5	20,8	22,0	18,6	18,7	17,1
Te plaatsen en te realiseren effecten en waardepapier .....	11,3	13,2	-13,5	5,2	8,2	6,8
Beleggingspapier en -effecten .....	116,8	114,8	141,1	115,8	106,0	107,7
Als dekking bestemde verrichtingen op termijn .....	110,1	168,1	181,6	154,2	147,6	149,0
Dekkingsverrichtingen op vreemde valuta's <sup>2</sup> .....	2,9	50,2	60,2	41,7	35,1	30,5
Dekkingsverrichtingen op rente <sup>2</sup> .....	73,9	79,4	84,6	84,8	90,4	94,8
Inkomsten van aandelen en andere niet-vastrentende effecten .....	3,5	0,2	2,3	0,6	1,7	0,4
Ontvangen provisies wegens verstrekte financiële diensten .....	13,3	14,4	15,8	18,1	15,2	14,6
Andere financiële opbrengsten .....	97,4	165,3	128,1	140,9	129,1	116,1
Uit het wisselbedrijf .....	56,3	112,0	80,3	63,2	58,0	74,4
Uit trading in vastrentende effecten en vastrentend waardepapier ...	7,1	8,1	10,7	9,9	8,6	6,8
Uit trading in verrichtingen op rente .....	23,4	34,9	32,1	54,3	54,1	32,9
Uit trading in niet-vastrentende effecten .....	0,2	0,4	0,9	0,3	0,2	0,2
Uit edele metalen .....	0,1	0,2	0,1	0,1	0,1	0,1
Meerwaarden op beleggingspapier en -effecten .....	10,4	9,7	4,0	13,2	8,1	1,7
Opbrengsten uit financiële vaste activa .....	2,8	1,8	4,6	1,6	4,8	1,7
Terugneming van waardeverminderingen en terugneming alsook besteding van voorzieningen .....	3,3	2,5	10,4	3,1	7,5	6,2
Andere bedrijfsopbrengsten .....	4,8	4,9	6,8	5,1	6,3	5,4
<b>UITZONDERLIJKE OPBRENGSTEN</b> .....	<b>0,5</b>	<b>1,5</b>	<b>8,0</b>	<b>0,8</b>	<b>0,6</b>	<b>1,7</b>
<b>REGULARISERING VAN BELASTINGEN EN TERUGNEMING VAN VOORZIENINGEN VOOR BELASTINGEN</b> .....	<b>0,2</b>	<b>0,2</b>	<b>0,4</b>	<b>0,1</b>	<b>0,3</b>	<b>0,0</b>
<b>VERLIES VAN HET BOEKJAAR</b> .....	<b>0,6</b>	<b>0,7</b>	<b>1,2</b>	<b>0,3</b>	<b>0,9</b>	<b>0,0</b>
<b>ONTTREKKING AAN UITGESTELDE BELASTINGEN EN AAN DE BELASTINGVRIJE RESERVES</b> .....	<b>0,0</b>	<b>0,1</b>	<b>0,1</b>	<b>0,1</b>	<b>0,0</b>	<b>0,0</b>
<b>TE VERWERKEN VERLIES VAN HET BOEKJAAR</b> .....	<b>0,6</b>	<b>0,7</b>	<b>1,1</b>	<b>0,3</b>	<b>0,9</b>	<b>0,0</b>
<b>TOTAAL OPBRENGSTEN</b> ...	<b>650,0</b>	<b>759,7</b>	<b>784,2</b>	<b>700,7</b>	<b>684,8</b>	<b>671,4</b>

<sup>1</sup> Rapportering over de vennootschappelijke positie voor de kredietinstellingen naar Belgisch recht en over de territoriale positie voor de in België gevestigde bijkantoren van kredietinstellingen naar buitenlands recht.

<sup>2</sup> De verdeling is niet bekend voor de bijkantoren van kredietinstellingen die onder een andere lidstaat van de Europese Unie ressorteren en evenmin voor de ermee gelijkgestelde bijkantoren.

Bibliografische referentie : Tijdschrift van de Nationale Bank van België, LXIX<sup>e</sup> Jaargang, nr. 12, december 1994.

**XIV - 6a. — WINST- EN VERLIESREKENING VAN DE GEZAMENLIJKE KREDIETINSTELLINGEN :  
KWARTAALCIJFERS <sup>1</sup>**

(miljarden franken)

**KOSTEN**

Posten	1993 30 juni	1993 30 sept.	1993 31 dec.	1994 31 maart	1994 30 juni	1994 30 sept.
<b>BEDRIJFSKOSTEN</b> .....	<b>627,6</b>	<b>736,0</b>	<b>764,1</b>	<b>674,7</b>	<b>661,9</b>	<b>653,2</b>
Rentekosten en soortgelijke kosten .....	452,7	496,5	539,3	434,0	445,6	449,5
Interbankschulden .....	159,1	144,9	159,3	122,8	123,2	126,6
Schulden tegenover cliënten .....	102,1	105,4	110,4	95,3	89,5	86,3
Zichtdeposito's .....	9,0	8,7	9,0	8,6	8,0	7,4
Termijndeposito's en deposito's van bijzondere aard .....	68,0	72,2	76,7	61,4	53,8	50,6
Gereguleerde spaardeposito's .....	23,3	22,1	22,4	22,3	23,6	25,0
Deposito's gekoppeld aan hypothecaire leningen .....	0,1	0,1	0,2	0,2	0,1	0,3
Overige schulden tegenover cliënten .....	1,7	2,3	2,0	2,8	4,0	3,0
In schuldbewijzen belichaamde schulden .....	79,6	80,2	77,4	77,0	73,7	78,5
Depositocertificaten en soortgelijke schulden .....	-0,2	1,3	1,2	1,2	1,0	2,3
Kasbons .....	77,1	76,1	75,4	73,4	71,0	74,4
Obligatieleningen .....	2,7	2,7	0,7	2,4	1,7	1,8
Achtergestelde schulden .....	5,1	5,2	5,5	5,2	5,6	5,4
Als dekking bestemde verrichtingen op termijn .....	106,8	160,8	186,8	133,6	153,6	152,7
Dekkingsverrichtingen op vreemde valuta's <sup>2</sup> .....	-0,6	47,2	57,4	38,9	36,0	32,4
Dekkingsverrichtingen op rente <sup>2</sup> .....	75,5	81,0	89,4	89,2	94,3	99,5
Betaalde provisies wegens ontvangen financiële diensten .....	7,2	7,3	7,8	8,7	8,4	9,2
Andere financiële kosten .....	77,2	150,2	110,7	147,7	117,3	110,6
Van het wisselbedrijf .....	47,6	104,9	75,2	61,4	51,9	65,3
Van trading in vastrentende effecten en vastrentend waardepapier ...	3,7	8,5	6,3	12,0	11,4	4,2
Van trading in verrichtingen op rente .....	24,8	34,9	28,9	72,5	52,5	39,1
Van trading in niet-vastrentende effecten .....	0,2	0,2	0,3	0,4	0,3	0,2
Van edele metalen .....	0,0	0,1	0,1	0,1	0,1	0,1
Minwaarden op beleggingspapier en -effecten .....	1,0	1,6	-0,1	1,3	1,1	1,7
Bezoldigingen, sociale lasten en pensioenen .....	43,3	42,8	45,4	44,5	44,4	43,4
Afschrijvingen en waardeverminderingen op niet-financiële vaste activa	5,7	5,6	5,5	5,3	5,7	5,7
Andere bedrijfskosten .....	22,5	20,7	24,3	21,8	22,3	22,6
Waardeverminderingen en voorzieningen .....	18,8	13,0	31,0	12,7	18,2	12,3
<b>UITZONDERLIJKE KOSTEN</b> .....	<b>0,5</b>	<b>1,0</b>	<b>1,1</b>	<b>0,5</b>	<b>0,3</b>	<b>0,5</b>
<b>BELASTINGEN</b> .....	<b>7,3</b>	<b>6,4</b>	<b>4,8</b>	<b>8,6</b>	<b>8,1</b>	<b>3,7</b>
<b>WINST VAN HET BOEKJAAR</b> .....	<b>14,7</b>	<b>16,2</b>	<b>14,2</b>	<b>16,9</b>	<b>14,5</b>	<b>14,1</b>
<b>OVERBOEKING NAAR UITGESTELDE BELASTINGEN EN NAAR DE BELASTINGVRIJE RESERVES</b> .....	<b>0,2</b>	<b>0,0</b>	<b>0,4</b>	<b>0,6</b>	<b>0,4</b>	<b>0,0</b>
<b>TE BESTEMMEN WINST VAN HET BOEKJAAR</b> .....	<b>14,5</b>	<b>16,3</b>	<b>13,9</b>	<b>16,3</b>	<b>14,2</b>	<b>14,0</b>
<b>TOTAAL KOSTEN</b> ...	<b>650,0</b>	<b>759,7</b>	<b>784,2</b>	<b>700,7</b>	<b>684,8</b>	<b>671,4</b>

<sup>1</sup> Rapportering over de vennootschappelijke positie voor de kredietinstellingen naar Belgisch recht en over de territoriale positie voor de in België gevestigde bijkantoren van kredietinstellingen naar buitenlands recht.

<sup>2</sup> De verdeling is niet bekend voor de bijkantoren van kredietinstellingen die onder een andere lidstaat van de Europese Unie ressorteren en evenmin voor de ermee gelijkgestelde bijkantoren.

**XIV - 6b. — WINST- EN VERLIESREKENING VAN DE ZEVEN GROTE KREDIETINSTELLINGEN NAAR  
BELGISCH RECHT : KWARTAALCIJFERS <sup>1</sup>**

(miljarden franken)

**OPBRENGSTEN**

Posten	1993 30 juni	1993 30 sept.	1993 31 dec.	1994 31 maart	1994 30 juni	1994 30 sept.
<b>BEDRIJFSOPBRENGSTEN</b> .....	<b>301,5</b>	<b>362,3</b>	<b>384,2</b>	<b>357,0</b>	<b>348,4</b>	<b>344,8</b>
Renteopbrengsten en soortgelijke opbrengsten .....	269,0	319,6	328,2	302,4	300,1	301,7
Interbankvorderingen .....	49,9	51,2	49,4	45,2	45,0	47,9
Kredieten .....	109,3	111,2	112,4	107,1	107,4	107,5
Handelsswissels .....	2,0	1,9	2,1	1,8	1,7	1,5
Eigen accepten .....	0,6	0,5	0,6	0,5	0,4	0,4
Leasing- en soortgelijke vorderingen .....	0,2	0,2	0,2	0,2	0,2	0,2
Leningen met forfaitair lastenpercentage .....	6,8	6,6	6,3	6,1	6,6	6,4
Hypothecaire leningen .....	18,0	18,8	19,0	19,5	19,9	20,6
Leningen op termijn .....	68,9	69,6	70,1	66,7	66,2	66,5
Overige .....	12,7	13,6	14,0	12,4	12,4	11,9
Te plaatsen en te realiseren effecten en waardepapier .....	9,1	9,6	-17,9	3,0	3,8	3,9
Beleggingspapier en -effecten .....	73,0	69,5	96,6	70,2	65,7	66,7
Als dekking bestemde verrichtingen op termijn .....	27,8	78,2	87,8	76,9	78,1	75,7
Dekkingsverrichtingen op vreemde valuta's .....	-17,9	30,0	30,9	22,1	18,1	14,3
Dekkingsverrichtingen op rente .....	45,8	48,2	56,9	54,8	60,1	61,4
Inkomsten van aandelen en andere niet-vastrentende effecten .....	2,6	0,7	1,7	0,5	1,0	0,3
Ontvangen provisies wegens verstrekte financiële diensten .....	9,3	10,0	10,6	13,0	10,6	10,1
Andere financiële opbrengsten .....	14,7	27,2	30,7	36,0	25,2	27,6
Uit het wisselbedrijf .....	-2,6	8,5	9,8	7,8	2,0	8,8
Uit trading in vastrentende effecten en vastrentend waardepapier ...	3,8	4,6	6,8	6,3	4,8	3,9
Uit trading in verrichtingen op rente .....	6,7	9,1	12,8	11,9	13,5	13,0
Uit trading in niet-vastrentende effecten .....	0,1	0,2	0,5	0,2	0,2	0,2
Uit edele metalen .....	0,1	0,1	0,1	0,1	0,1	0,1
Meerwaarden op beleggingspapier en -effecten .....	6,7	4,8	0,6	9,8	4,6	1,5
Opbrengsten uit financiële vaste activa .....	1,9	1,0	4,0	1,2	3,2	1,0
Terugneming van waardeverminderingen en terugneming alsook besteding van voorzieningen .....	2,0	1,7	6,2	2,0	5,2	1,8
Andere bedrijfsopbrengsten .....	1,9	2,1	2,8	1,9	3,1	2,2
<b>UITZONDERLIJKE OPBRENGSTEN</b> .....	<b>0,2</b>	<b>0,2</b>	<b>7,5</b>	<b>0,4</b>	<b>-0,1</b>	<b>1,0</b>
<b>REGULARISERING VAN BELASTINGEN EN TERUGNEMING VAN VOORZIENINGEN VOOR BELASTINGEN</b> .....	<b>0,1</b>	<b>0,1</b>	<b>0,3</b>	<b>0,0</b>	<b>0,3</b>	<b>0,0</b>
<b>VERLIES VAN HET BOEKJAAR</b> .....	<b>0,0</b>	<b>0,0</b>	<b>0,0</b>	<b>0,0</b>	<b>0,0</b>	<b>0,0</b>
<b>ONTTREKKING AAN UITGESTELDE BELASTINGEN EN AAN DE BELASTINGVRIJE RESERVES</b> .....	<b>0,0</b>	<b>0,0</b>	<b>0,0</b>	<b>0,0</b>	<b>0,0</b>	<b>0,0</b>
<b>TE VERWERKEN VERLIES VAN HET BOEKJAAR</b> .....	<b>0,0</b>	<b>0,0</b>	<b>0,0</b>	<b>0,0</b>	<b>0,0</b>	<b>0,0</b>
<b>TOTAAL OPBRENGSTEN</b> ...	<b>301,8</b>	<b>362,6</b>	<b>392,0</b>	<b>357,4</b>	<b>348,7</b>	<b>345,8</b>

<sup>1</sup> Rapportering over de vennootschappelijke positie.

**XIV - 6b. — WINST- EN VERLIESREKENING VAN DE ZEVEN GROTE KREDIETINSTELLINGEN NAAR  
BELGISCH RECHT : KWARTAALCIJFERS <sup>1</sup>**

(miljarden franken)

**KOSTEN**

Posten	1993 30 juni	1993 30 sept.	1993 31 dec.	1994 31 maart	1994 30 juni	1994 30 sept.
<b>BEDRIJFSKOSTEN</b> .....	<b>288,9</b>	<b>348,5</b>	<b>380,6</b>	<b>340,6</b>	<b>335,7</b>	<b>337,9</b>
Rentekosten en soortgelijke kosten .....	218,2	270,9	280,9	251,0	248,7	250,7
Interbankschulden .....	62,1	62,3	61,1	52,9	53,3	56,8
Schulden tegenover cliënten .....	68,5	71,1	75,0	63,5	59,1	57,3
Zichtdeposito's .....	4,8	4,7	4,7	4,3	3,9	3,6
Termijndeposito's en deposito's van bijzondere aard .....	44,9	47,3	51,4	39,9	34,8	32,4
Gereguleerde spaardeposito's .....	18,0	17,9	17,5	17,4	18,5	19,6
Deposito's gekoppeld aan hypothecaire leningen .....	0,1	0,1	0,1	0,1	0,1	0,1
Overige schulden tegenover cliënten .....	0,8	1,2	1,4	1,7	1,8	1,6
In schuldbewijzen belichaamde schulden .....	58,5	57,7	55,2	55,1	52,8	53,3
Depositocertificaten en soortgelijke schulden .....	1,0	1,0	1,2	0,9	0,8	1,4
Kasbons .....	56,8	56,0	55,3	53,7	51,9	51,8
Obligatieleningen .....	0,7	0,7	-1,3	0,4	0,1	0,1
Achtergestelde schulden .....	4,1	4,3	4,6	4,3	4,3	4,6
Als dekking bestemde verrichtingen op termijn .....	24,9	75,6	84,9	75,3	79,3	78,8
Dekkingsverrichtingen op vreemde valuta's .....	-21,4	26,5	26,3	19,6	17,4	14,8
Dekkingsverrichtingen op rente .....	46,4	49,1	58,6	55,6	61,9	63,9
Betaalde provisies wegens ontvangen financiële diensten .....	3,8	3,9	3,7	4,6	4,3	4,9
Andere financiële kosten .....	3,0	17,1	24,6	25,9	19,5	23,2
Van het wisselbedrijf .....	-6,6	2,9	5,3	4,9	-0,8	5,8
Van trading in vastrentende effecten en vastrentend waardepapier ...	1,9	4,5	3,6	7,6	5,3	3,2
Van trading in verrichtingen op rente .....	7,3	9,2	14,7	12,8	14,3	13,3
Van trading in niet-vastrentende effecten .....	0,1	0,1	0,2	0,2	0,2	0,2
Van edele metalen .....	0,0	0,1	0,0	0,1	0,1	0,1
Minwaarden op beleggingspapier en -effecten .....	0,2	0,4	0,9	0,4	0,4	0,6
Bezoldigingen, sociale lasten en pensioenen .....	32,3	31,7	33,6	33,5	33,4	32,3
Afschrijvingen en waardeverminderingen op niet-financiële vaste activa	4,0	3,8	4,4	3,8	4,2	4,2
Andere bedrijfskosten .....	13,5	11,9	13,4	12,5	12,8	14,0
Waardeverminderingen en voorzieningen .....	14,0	9,2	20,0	9,3	12,8	8,6
<b>UITZONDERLIJKE KOSTEN</b> .....	<b>0,3</b>	<b>0,1</b>	<b>0,3</b>	<b>0,2</b>	<b>0,3</b>	<b>0,3</b>
<b>BELASTINGEN</b> .....	<b>5,0</b>	<b>3,8</b>	<b>1,2</b>	<b>5,5</b>	<b>5,4</b>	<b>2,2</b>
<b>WINST VAN HET BOEKJAAR</b> .....	<b>7,6</b>	<b>10,2</b>	<b>9,9</b>	<b>11,1</b>	<b>7,3</b>	<b>5,5</b>
<b>OVERBOEKING NAAR UITGESTELDE BELASTINGEN EN NAAR DE BELASTINGVRIJE RESERVES</b> .....	<b>0,2</b>	<b>0,0</b>	<b>0,3</b>	<b>0,6</b>	<b>0,4</b>	<b>0,0</b>
<b>TE BESTEMMEN WINST VAN HET BOEKJAAR</b> .....	<b>7,4</b>	<b>10,2</b>	<b>9,6</b>	<b>10,5</b>	<b>7,0</b>	<b>5,5</b>
<b>TOTAAL KOSTEN</b> ...	<b>301,8</b>	<b>362,6</b>	<b>392,0</b>	<b>357,4</b>	<b>348,7</b>	<b>345,8</b>

<sup>1</sup> Rapportering over de vennootschappelijke positie.

**XIV - 6c. — WINST- EN VERLIESREKENING VAN DE OVERIGE KREDIETINSTELLINGEN NAAR  
BELGISCH RECHT : KWARTAALCIJFERS <sup>1</sup>**

(miljarden franken)

**OPBRENGSTEN**

Posten	1993 30 juni	1993 30 sept.	1993 31 dec.	1994 31 maart	1994 30 juni	1994 30 sept.
<b>BEDRIJFSOPBRENGSTEN</b> .....	<b>173,1</b>	<b>189,5</b>	<b>191,4</b>	<b>190,3</b>	<b>185,2</b>	<b>158,5</b>
Renteopbrengsten en soortgelijke opbrengsten .....	146,7	154,8	165,4	150,2	142,2	145,0
Interbankvorderingen .....	20,5	21,6	21,7	21,2	17,3	17,0
Kredieten .....	39,9	41,1	47,6	41,3	41,2	40,3
Handelsswissels .....	1,2	1,2	1,2	1,1	1,1	1,2
Eigen accepten .....	0,1	0,1	0,1	0,1	0,1	0,1
Leasing- en soortgelijke vorderingen .....	0,7	0,7	0,7	0,7	0,7	0,6
Leningen met forfaitair lastenpercentage .....	4,4	4,3	4,4	4,2	4,3	4,1
Hypothecaire leningen .....	11,3	11,4	14,1	12,1	12,1	12,3
Leningen op termijn .....	18,3	19,2	21,8	19,3	18,7	17,9
Overige .....	3,9	4,2	5,3	3,9	4,2	4,2
Te plaatsen en te realiseren effecten en waardepapier .....	1,6	2,7	2,5	1,4	3,0	3,2
Beleggingspapier en -effecten .....	35,7	38,0	36,6	37,0	33,5	34,9
Als dekking bestemde verrichtingen op termijn .....	49,0	51,4	57,0	49,3	47,2	49,5
Dekkingsverrichtingen op vreemde valuta's .....	20,9	20,3	29,3	19,4	16,9	16,1
Dekkingsverrichtingen op rente .....	28,1	31,2	27,7	29,9	30,3	33,4
Inkomsten van aandelen en andere niet-vastrentende effecten .....	0,9	-0,4	0,5	0,1	0,7	0,1
Ontvangen provisies wegens verstrekte financiële diensten .....	2,7	2,7	3,6	3,8	3,2	3,2
Andere financiële opbrengsten .....	19,9	30,4	16,0	34,1	34,6	8,2
Uit het wisselbedrijf .....	8,0	8,0	-2,8	9,8	10,0	3,1
Uit trading in vastrentende effecten en vastrentend waardepapier ...	2,0	0,9	2,2	2,7	3,5	1,2
Uit trading in verrichtingen op rente .....	6,8	17,9	12,3	18,5	18,1	2,9
Uit trading in niet-vastrentende effecten .....	0,1	0,1	0,3	0,1	0,0	0,0
Uit edele metalen .....	0,0	0,1	0,1	0,0	0,1	0,0
Meerwaarden op beleggingspapier en -effecten .....	3,1	3,5	4,0	3,1	2,9	0,9
Opbrengsten uit financiële vaste activa .....	0,8	0,8	0,5	0,3	1,6	0,7
Terugneming van waardeverminderingen en terugneming alsook besteding van voorzieningen .....	1,1	0,6	4,2	1,0	2,2	0,4
Andere bedrijfsopbrengsten .....	0,9	0,6	1,2	0,8	0,8	0,9
<b>UITZONDERLIJKE OPBRENGSTEN</b> .....	<b>0,1</b>	<b>1,1</b>	<b>0,6</b>	<b>0,3</b>	<b>0,5</b>	<b>0,5</b>
<b>REGULARISERING VAN BELASTINGEN EN TERUGNEMING VAN VOORZIENINGEN VOOR BELASTINGEN</b> .....	<b>0,0</b>	<b>0,0</b>	<b>0,0</b>	<b>0,1</b>	<b>0,0</b>	<b>0,0</b>
<b>VERLIES VAN HET BOEKJAAR</b> .....	<b>0,6</b>	<b>0,3</b>	<b>0,6</b>	<b>0,2</b>	<b>0,4</b>	<b>-0,1</b>
<b>ONTTREKKING AAN UITGESTELDE BELASTINGEN EN AAN DE BELASTINGVRIJE RESERVES</b> .....	<b>0,0</b>	<b>0,0</b>	<b>0,0</b>	<b>0,0</b>	<b>0,0</b>	<b>0,0</b>
<b>TE VERWERKEN VERLIES VAN HET BOEKJAAR</b> .....	<b>0,6</b>	<b>0,3</b>	<b>0,6</b>	<b>0,2</b>	<b>0,4</b>	<b>-0,1</b>
<b>TOTAAL OPBRENGSTEN</b> ...	<b>173,9</b>	<b>191,1</b>	<b>192,7</b>	<b>190,8</b>	<b>186,0</b>	<b>159,0</b>

<sup>1</sup> Rapportering over de vennootschappelijke positie.

**XIV - 6c. — WINST- EN VERLIESREKENING VAN DE OVERIGE KREDIETINSTELLINGEN NAAR  
BELGISCH RECHT : KWARTAALCIJFERS <sup>1</sup>**

(miljarden franken)

**KOSTEN**

Posten	1993 30 juni	1993 30 sept.	1993 31 dec.	1994 31 maart	1994 30 juni	1994 30 sept.
<b>BEDRIJFSKOSTEN</b> .....	<b>167,7</b>	<b>185,6</b>	<b>186,9</b>	<b>183,7</b>	<b>178,3</b>	<b>153,5</b>
Rentekosten en soortgelijke kosten .....	129,8	138,2	144,4	130,9	123,7	125,2
Interbankschulden .....	33,1	37,0	32,4	31,5	27,7	24,5
Schulden tegenover cliënten .....	24,5	25,2	27,2	23,8	22,9	21,6
Zichtdeposito's .....	3,2	3,1	3,5	3,4	3,2	2,9
Termijndeposito's en deposito's van bijzondere aard .....	15,8	16,8	18,8	15,1	13,0	12,2
Gereguleerde spaardeposito's .....	5,0	4,6	5,0	4,9	5,1	5,3
Deposito's gekoppeld aan hypothecaire leningen .....	0,1	0,1	0,1	0,1	0,0	0,2
Overige schulden tegenover cliënten .....	0,4	0,5	-0,2	0,4	1,6	0,9
In schuldbewijzen belichaamde schulden .....	21,1	22,5	22,0	21,9	20,8	25,2
Depositocertificaten en soortgelijke schulden .....	-1,2	0,2	-0,1	0,2	0,2	0,9
Kasbons .....	20,3	20,2	20,1	19,7	19,1	22,6
Obligatieleningen .....	2,0	2,1	2,0	2,0	1,5	1,6
Achtergestelde schulden .....	1,1	0,9	0,8	0,9	1,3	0,9
Als dekking bestemde verrichtingen op termijn .....	50,0	52,7	61,9	52,7	50,9	53,2
Dekkingsverrichtingen op vreemde valuta's .....	20,8	20,7	31,1	19,3	18,6	17,6
Dekkingsverrichtingen op rente .....	29,2	31,9	30,9	33,5	32,3	35,6
Betaalde provisies wegens ontvangen financiële diensten .....	2,9	2,9	3,7	3,3	3,6	3,8
Andere financiële kosten .....	14,6	26,0	11,2	30,9	29,6	6,6
Van het wisselbedrijf .....	6,2	6,3	1,1	6,6	6,7	0,2
Van trading in vastrentende effecten en vastrentend waardepapier ...	0,9	1,4	1,6	3,2	5,0	1,0
Van trading in verrichtingen op rente .....	7,1	17,6	7,9	20,2	17,6	4,5
Van trading in niet-vastrentende effecten .....	0,1	0,1	0,1	0,2	0,1	0,0
Van edele metalen .....	-0,1	0,0	0,1	0,1	0,1	0,1
Minwaarden op beleggingspapier en -effecten .....	0,4	0,6	0,4	0,6	0,3	0,9
Bezoldigingen, sociale lasten en pensioenen .....	9,0	9,1	9,3	8,9	9,0	8,9
Afschrijvingen en waardeverminderingen op niet-financiële vaste activa	1,5	1,5	0,9	1,3	1,3	1,2
Andere bedrijfskosten .....	5,6	5,0	7,3	5,3	5,7	4,8
Waardeverminderingen en voorzieningen .....	4,4	2,9	10,1	3,1	5,3	2,9
<b>UITZONDERLIJKE KOSTEN</b> .....	<b>0,0</b>	<b>0,9</b>	<b>0,7</b>	<b>0,2</b>	<b>0,0</b>	<b>0,2</b>
<b>BELASTINGEN</b> .....	<b>1,5</b>	<b>1,0</b>	<b>2,5</b>	<b>2,0</b>	<b>1,8</b>	<b>1,5</b>
<b>WINST VAN HET BOEKJAAR</b> .....	<b>4,7</b>	<b>3,4</b>	<b>2,7</b>	<b>4,9</b>	<b>6,0</b>	<b>3,7</b>
<b>OVERBOEKING NAAR UITGESTELDE BELASTINGEN EN NAAR DE BELASTINGVRIJE RESERVES</b> .....	<b>0,0</b>	<b>0,0</b>	<b>0,1</b>	<b>0,0</b>	<b>0,0</b>	<b>0,1</b>
<b>TE BESTEMMEN WINST VAN HET BOEKJAAR</b> .....	<b>4,7</b>	<b>3,5</b>	<b>2,6</b>	<b>4,9</b>	<b>6,0</b>	<b>3,7</b>
<b>TOTAAL KOSTEN</b> ...	<b>173,9</b>	<b>191,1</b>	<b>192,7</b>	<b>190,8</b>	<b>186,0</b>	<b>159,0</b>

<sup>1</sup> Rapportering over de vennootschappelijke positie.

XIV - 6d. — WINST- EN VERLIESREKENING VAN DE BIJKANTOREN : KWARTAALCIJFERS <sup>1</sup>

(miljarden franken)

OPBRENGSTEN

Posten	1993 30 juni	1993 30 sept.	1993 31 dec.	1994 31 maart	1994 30 juni	1994 30 sept.
<b>BEDRIJFSOPBRENGSTEN</b> .....	<b>174,2</b>	<b>205,4</b>	<b>199,0</b>	<b>152,2</b>	<b>149,3</b>	<b>166,4</b>
Renteopbrengsten en soortgelijke opbrengsten .....	107,9	93,7	113,2	77,5	76,1	78,5
Interbankvorderingen .....	54,6	36,0	56,4	30,3	37,0	39,6
Kredieten .....	11,3	11,0	10,1	9,7	8,6	9,4
Handelsswissels .....	0,1	0,1	0,1	0,0	0,0	0,0
Eigen accepten .....	0,0	0,0	0,0	0,0	0,0	0,0
Leasing- en soortgelijke vorderingen .....	0,0	0,0	0,0	0,1	0,1	0,1
Leningen met forfaitair lastenpercentage .....	0,0	0,0	0,0	0,1	0,1	0,1
Hypothecaire leningen .....	0,0	0,0	0,0	0,0	0,0	0,0
Leningen op termijn .....	8,2	7,8	7,2	7,3	6,3	8,2
Overige .....	2,9	3,0	2,7	2,3	2,1	1,0
Te plaatsen en te realiseren effecten en waardepapier .....	0,6	0,9	1,9	0,8	1,4	-0,4
Beleggingspapier en -effecten .....	8,1	7,3	7,9	8,6	6,9	6,1
Als dekking bestemde verrichtingen op termijn .....	33,3	38,4	36,9	28,0	22,2	23,8
Dekkingsverrichtingen op vreemde valuta's <sup>2</sup> .....	0,0	0,0	0,0	0,2	0,1	0,0
Dekkingsverrichtingen op rente <sup>2</sup> .....	0,0	0,0	0,0	0,1	0,1	0,0
Inkomsten van aandelen en andere niet-vastrentende effecten .....	0,0	0,0	0,1	0,1	0,0	0,0
Ontvangen provisies wegens verstrekte financiële diensten .....	1,3	1,7	1,6	1,4	1,3	1,3
Andere financiële opbrengsten .....	62,8	107,6	81,3	70,7	69,3	80,4
Uit het wisselbedrijf .....	50,9	95,6	73,2	45,6	45,9	62,4
Uit trading in vastrentende effecten en vastrentend waardepapier ...	1,4	2,6	1,7	0,9	0,3	1,7
Uit trading in verrichtingen op rente .....	10,0	8,0	7,1	23,9	22,5	16,9
Uit trading in niet-vastrentende effecten .....	0,0	0,0	0,0	0,0	0,0	0,0
Uit edele metalen .....	0,0	0,0	0,0	0,0	0,0	0,0
Meerwaarden op beleggingspapier en -effecten .....	0,6	1,4	-0,7	0,3	0,6	-0,7
Opbrengsten uit financiële vaste activa .....	0,0	0,0	0,0	0,0	0,0	0,0
Terugneming van waardeverminderingen en terugneming alsook besteding van voorzieningen .....	0,2	0,2	0,0	0,1	0,1	3,9
Andere bedrijfsopbrengsten .....	2,0	2,2	2,7	2,4	2,4	2,3
<b>UITZONDERLIJKE OPBRENGSTEN</b> .....	<b>0,1</b>	<b>0,2</b>	<b>-0,1</b>	<b>0,1</b>	<b>0,2</b>	<b>0,2</b>
<b>REGULARISERING VAN BELASTINGEN EN TERUGNEMING VAN VOORZIENINGEN VOOR BELASTINGEN</b> .....	<b>0,0</b>	<b>0,0</b>	<b>0,0</b>	<b>0,0</b>	<b>0,0</b>	<b>0,0</b>
<b>VERLIES VAN HET BOEKJAAR</b> .....	<b>0,0</b>	<b>0,4</b>	<b>0,6</b>	<b>0,1</b>	<b>0,5</b>	<b>0,1</b>
<b>ONTTREKKING AAN UITGESTELDE BELASTINGEN EN AAN DE BELASTINGVRIJE RESERVES</b> .....	<b>0,0</b>	<b>0,0</b>	<b>0,1</b>	<b>0,0</b>	<b>0,0</b>	<b>-0,1</b>
<b>TE VERWERKEN VERLIES VAN HET BOEKJAAR</b> .....	<b>0,0</b>	<b>0,4</b>	<b>0,5</b>	<b>0,1</b>	<b>0,5</b>	<b>0,1</b>
<b>TOTAAL OPBRENGSTEN</b> ...	<b>174,3</b>	<b>206,1</b>	<b>199,5</b>	<b>152,4</b>	<b>150,0</b>	<b>166,7</b>

<sup>1</sup> Rapportering over de territoriale positie.

<sup>2</sup> De verdeling is niet bekend voor de bijkantoren van kredietinstellingen die onder een andere lidstaat van de Europese Unie ressorteren en evenmin voor de ermee gelijkgestelde bijkantoren.

**XIV - 6d. — WINST- EN VERLIESREKENING VAN DE BIJKANTOREN : KWARTAALCIJFERS <sup>1</sup>**

(miljarden franken)

**KOSTEN**

Posten	1993 30 juni	1993 30 sept.	1993 31 dec.	1994 31 maart	1994 30 juni	1994 30 sept.
<b>BEDRIJFSKOSTEN</b> .....	<b>171,0</b>	<b>201,9</b>	<b>196,5</b>	<b>150,5</b>	<b>147,9</b>	<b>161,9</b>
Rentekosten en soortgelijke kosten .....	104,8	87,3	114,0	52,2	73,1	73,6
Interbankschulden .....	63,8	45,6	65,7	38,4	42,1	45,4
Schulden tegenover cliënten .....	9,1	9,1	8,3	8,0	7,6	7,4
Zichtdeposito's .....	1,0	0,9	0,8	0,9	0,9	0,9
Termijndeposito's en deposito's van bijzondere aard .....	7,3	8,0	6,6	6,3	6,1	6,0
Gereguleerde spaardeposito's .....	0,3	-0,3	0,0	0,0	0,0	0,0
Deposito's gekoppeld aan hypothecaire leningen .....	0,0	0,0	0,0	0,0	0,0	0,0
Overige schulden tegenover cliënten .....	0,4	0,5	0,8	0,7	0,6	0,5
In schuldbewijzen belichaamde schulden .....	0,0	0,0	0,1	0,1	0,0	0,0
Depositocertificaten en soortgelijke schulden .....	0,0	0,0	0,1	0,1	0,0	0,0
Kasbons .....	0,0	0,0	0,0	0,0	0,0	0,0
Obligatieleningen .....	0,0	0,0	0,0	0,0	0,0	0,0
Achtergestelde schulden .....	0,0	0,0	0,0	0,0	0,0	0,0
Als dekking bestemde verrichtingen op termijn .....	31,9	32,6	40,0	5,6	23,4	20,8
Dekkingsverrichtingen op vreemde valuta's <sup>2</sup> .....	0,0	0,0	0,0	0,0	0,0	0,0
Dekkingsverrichtingen op rente <sup>2</sup> .....	0,0	0,0	0,0	0,1	0,1	0,0
Betaalde provisies wegens ontvangen financiële diensten .....	0,4	0,5	0,5	0,7	0,5	0,5
Andere financiële kosten .....	59,7	107,0	74,9	90,9	68,1	80,8
Van het wisselbedrijf .....	47,9	95,7	68,8	49,9	46,0	59,3
Van trading in vastrentende effecten en vastrentend waardepapier ...	1,0	2,6	1,1	1,2	1,2	0,1
Van trading in verrichtingen op rente .....	10,4	8,1	6,3	39,5	20,6	21,3
Van edele metalen .....	0,0	0,0	0,0	0,0	0,0	0,0
Minwaarden op beleggingspapier en -effecten .....	0,4	0,6	-1,4	0,3	0,4	0,1
Bezoldigingen, sociale lasten en pensioenen .....	2,0	2,0	2,4	2,1	2,1	2,2
Afschrijvingen en waardeverminderingen op niet-financiële vaste activa	0,3	0,3	0,2	0,2	0,2	0,2
Andere bedrijfskosten .....	3,4	3,9	3,6	4,0	3,8	3,8
Waardeverminderingen en voorzieningen .....	0,4	0,9	0,9	0,3	0,1	0,8
<b>UITZONDERLIJKE KOSTEN</b> .....	<b>0,1</b>	<b>0,1</b>	<b>0,1</b>	<b>0,0</b>	<b>0,1</b>	<b>0,0</b>
<b>BELASTINGEN</b> .....	<b>0,8</b>	<b>1,5</b>	<b>1,1</b>	<b>1,0</b>	<b>0,9</b>	<b>0,0</b>
<b>WINST VAN HET BOEKJAAR</b> .....	<b>2,4</b>	<b>2,5</b>	<b>1,6</b>	<b>0,9</b>	<b>1,2</b>	<b>4,9</b>
<b>OVERBOEKING NAAR UITGESTELDE BELASTINGEN EN NAAR DE BELASTINGVRIJE RESERVES</b> .....	<b>0,0</b>	<b>0,0</b>	<b>0,0</b>	<b>0,0</b>	<b>0,0</b>	<b>0,0</b>
<b>TE BESTEMMEN WINST VAN HET BOEKJAAR</b> .....	<b>2,4</b>	<b>2,6</b>	<b>1,7</b>	<b>1,0</b>	<b>1,2</b>	<b>4,8</b>
<b>TOTAAL KOSTEN</b> ...	<b>174,3</b>	<b>206,1</b>	<b>199,5</b>	<b>152,4</b>	<b>150,0</b>	<b>166,7</b>

<sup>1</sup> Rapportering over de territoriale positie.

<sup>2</sup> De verdeling is niet bekend voor de bijkantoren van kredietinstellingen die onder een andere lidstaat van de Europese Unie ressorteren en evenmin voor de ermee gelijkgestelde bijkantoren.



**XIV - 7a. — WINST- EN VERLIESREKENING VAN DE GEZAMENLIJKE KREDIETINSTELLINGEN :  
JAARCIJFERS <sup>1</sup>**

(miljarden franken)

**OPBRENGSTEN**

Posten	1993 <sup>2</sup>
<b>BEDRIJFSOPBRENGSTEN</b> .....	<b>2.945,2</b>
Renteopbrengsten en soortgelijke opbrengsten .....	2.314,8
Interbankvorderingen .....	476,8
Kredieten .....	657,9
Handelsswissels .....	13,2
Eigen accepten .....	2,7
Leasing- en soortgelijke vorderingen .....	3,6
Leningen met forfaitair lastenpercentage .....	43,6
Hypothecaire leningen .....	121,1
Leningen op termijn .....	391,1
Overige .....	82,7
Te plaatsen en te realiseren effecten en waardepapier .....	21,3
Beleggingspapier en -effecten .....	492,4
Als dekking bestemde verrichtingen op termijn .....	666,3
Dekkingsverrichtingen op vreemde valuta's <sup>3</sup> .....	215,6
Dekkingsverrichtingen op rente <sup>3</sup> .....	307,9
Inkomsten van aandelen en andere niet-vastrentende effecten .....	7,3
Ontvangen provisies wegens verstrekte financiële diensten .....	56,7
Andere financiële opbrengsten .....	514,5
Uit het wisselbedrijf .....	322,0
Uit trading in vastrentende effecten en vastrentend waardepapier .....	34,7
Uit trading in verrichtingen op rente .....	124,5
Uit trading in niet-vastrentende effecten .....	1,8
Uit edele metalen .....	0,5
Meerwaarden op beleggingspapier en -effecten .....	31,1
Opbrengsten uit financiële vaste activa .....	11,1
Terugneming van waardeverminderingen en terugneming alsook besteding van voorzieningen .....	19,6
Andere bedrijfsopbrengsten .....	21,1
<b>UITZONDERLIJKE OPBRENGSTEN</b> .....	<b>11,6</b>
<b>REGULARISERING VAN BELASTINGEN EN TERUGNEMING VAN VOORZIENINGEN VOOR BELASTINGEN</b> .....	<b>0,8</b>
<b>VERLIES VAN HET BOEKJAAR</b> .....	<b>3,0</b>
<b>ONTTREKKING AAN UITGESTELDE BELASTINGEN EN AAN DE BELASTINGVRIJE RESERVES</b> .....	<b>0,2</b>
<b>TE VERWERKEN VERLIES VAN HET BOEKJAAR</b> .....	<b>2,9</b>
<b>TOTAAL OPBRENGSTEN ...</b>	<b>2.960,7</b>

<sup>1</sup> Rapportering over de vennootschappelijke positie voor de kredietinstellingen naar Belgisch recht en over de territoriale positie voor de in België gevestigde bijkantoren van kredietinstellingen naar buitenlands recht.

<sup>2</sup> Boekjaar afgesloten tussen 1 juli yy en 30 juni yy+1

<sup>3</sup> De verdeling is niet bekend voor de bijkantoren van kredietinstellingen die onder een andere lidstaat van de Europese Unie ressorteren en evenmin voor de ermee gelijkgestelde bijkantoren.

**Bibliografische referentie :** Tijdschrift van de Nationale Bank van België, LXIX<sup>e</sup> Jaargang, nr. 12, december 1994.

**XIV - 7a. — WINST- EN VERLIESREKENING VAN DE GEZAMENLIJKE KREDIETINSTELLINGEN :  
JAARCIJFERS <sup>1</sup>**

(miljarden franken)

**KOSTEN**

Posten	1993 <sup>2</sup>
<b>BEDRIJFSKOSTEN</b> .....	<b>2.871,7</b>
Rentekosten en soortgelijke kosten .....	2.014,5
<i>Interbankschulden</i> .....	614,2
<i>Schulden tegenover cliënten</i> .....	426,1
<i>Zichtdeposito's</i> .....	35,4
<i>Termijndeposito's en deposito's van bijzondere aard</i> .....	290,8
<i>Gereguleerde spaardeposito's</i> .....	91,3
<i>Deposito's gekoppeld aan hypothecaire leningen</i> .....	0,6
<i>Overige schulden tegenover cliënten</i> .....	8,0
<i>In schuldbewijzen belichaamde schulden</i> .....	321,1
<i>Depositocertificaten en soortgelijke schulden</i> .....	5,1
<i>Kasbons</i> .....	307,3
<i>Obligatieleningen</i> .....	8,7
<i>Achtergestelde schulden</i> .....	20,4
<i>Als dekking bestemde verrichtingen op termijn</i> .....	632,7
<i>Dekkingsverrichtingen op vreemde valuta's</i> <sup>3</sup> .....	203,4
<i>Dekkingsverrichtingen op rente</i> <sup>3</sup> .....	315,6
Betaalde provisies wegens ontvangen financiële diensten .....	29,2
Andere financiële kosten .....	468,9
<i>Van het wisselbedrijf</i> .....	298,2
<i>Van trading in vastrentende effecten en vastrentend waardepapier</i> .....	23,6
<i>Van trading in verrichtingen op rente</i> .....	142,4
<i>Van trading in niet-vastrentende effecten</i> .....	0,8
<i>Van edele metalen</i> .....	0,4
<i>Minwaarden op beleggingspapier en -effecten</i> .....	3,6
Bezoldigingen, sociale lasten en pensioenen .....	173,7
Afschrijvingen en waardeverminderingen op niet-financiële vaste activa .....	22,3
Andere bedrijfskosten .....	89,5
Waardeverminderingen en voorzieningen .....	73,6
<b>UITZONDERLIJKE KOSTEN</b> .....	<b>3,5</b>
<b>BELASTINGEN</b> .....	<b>24,8</b>
<b>WINST VAN HET BOEKJAAR</b> .....	<b>60,6</b>
<b>OVERBOEKING NAAR UITGESTELDE BELASTINGEN EN NAAR DE BELASTINGVRIJE RESERVES</b> .....	<b>0,8</b>
<b>TE BESTEMMEN WINST VAN HET BOEKJAAR</b> .....	<b>59,9</b>
<b>TOTAAL KOSTEN</b> ...	<b>2.960,7</b>

<sup>1</sup> Rapportering over de vennootschappelijke positie voor de kredietinstellingen naar Belgisch recht en over de territoriale positie voor de in België gevestigde bijkantoren van kredietinstellingen naar buitenlands recht.

<sup>2</sup> Boekjaar afgesloten tussen 1 juli yy en 30 juni yy+1

<sup>3</sup> De verdeling is niet bekend voor de bijkantoren van kredietinstellingen die onder een andere lidstaat van de Europese Unie ressorteren en evenmin voor de ermee gelijkgestelde bijkantoren.

**XIV - 7b. — WINST- EN VERLIESREKENING VAN DE ZEVEN GROTE KREDIETINSTELLINGEN NAAR  
BELGISCH RECHT : JAARCIJFERS <sup>1</sup>**

(miljarden franken)

**OPBRENGSTEN**

Posten	1993 <sup>2</sup>
<b>BEDRIJFSOPBRENGSTEN</b> .....	<b>1.462,7</b>
Renteopbrengsten en soortgelijke opbrengsten .....	1.280,9
Interbankvorderingen .....	204,0
Kredieten .....	441,2
Handelsswissels .....	8,1
Eigen accepten .....	2,3
Leasing- en soortgelijke vorderingen .....	0,6
Leningen met forfaitair lastenpercentage .....	26,0
Hypothecaire leningen .....	73,3
Leningen op termijn .....	277,3
Overige .....	53,6
Te plaatsen en te realiseren effecten en waardepapier .....	8,8
Beleggingspapier en -effecten .....	309,4
Als dekking bestemde verrichtingen op termijn .....	317,5
Dekkingsverrichtingen op vreemde valuta's .....	123,8
Dekkingsverrichtingen op rente .....	193,7
Inkomsten van aandelen en andere niet-vastrentende effecten .....	6,0
Ontvangen provisies wegens verstrekte financiële diensten .....	39,4
Andere financiële opbrengsten .....	106,6
Uit het wisselbedrijf .....	33,6
Uit trading in vastrentende effecten en vastrentend waardepapier .....	19,1
Uit trading in verrichtingen op rente .....	36,3
Uit trading in niet-vastrentende effecten .....	1,3
Uit edele metalen .....	0,3
Meerwaarden op beleggingspapier en -effecten .....	15,9
Opbrengsten uit financiële vaste activa .....	8,4
Terugneming van waardeverminderingen en terugneming alsook besteding van voorzieningen .....	12,5
Andere bedrijfsopbrengsten .....	8,9
<b>UITZONDERLIJKE OPBRENGSTEN</b> .....	<b>8,3</b>
<b>REGULARISERING VAN BELASTINGEN EN TERUGNEMING VAN VOORZIENINGEN VOOR BELASTINGEN</b> .....	<b>0,6</b>
<b>VERLIES VAN HET BOEKJAAR</b> .....	<b>0,0</b>
<b>ONTTREKKING AAN UITGESTELDE BELASTINGEN EN AAN DE BELASTINGVRIJE RESERVES</b> .....	<b>0,0</b>
<b>TE VERWERKEN VERLIES VAN HET BOEKJAAR</b> .....	<b>0,0</b>
<b>TOTAAL OPBRENGSTEN</b> ...	<b>1.471,6</b>

<sup>1</sup> Rapportering over de vennootschappelijke positie.

<sup>2</sup> Boekjaar afgesloten tussen 1 juli yy en 30 juni yy+1

**XIV - 7b. — WINST- EN VERLIESREKENING VAN DE ZEVEN GROTE KREDIETINSTELLINGEN NAAR  
BELGISCH RECHT : JAARCIJFERS <sup>1</sup>**

(miljarden franken)

**KOSTEN**

Posten	1993 <sup>2</sup>
<b>BEDRIJFSKOSTEN</b> .....	<b>1.418,8</b>
Rentekosten en soortgelijke kosten .....	1.087,2
Interbankschulden .....	249,9
Schulden tegenover cliënten .....	285,7
Zichtdeposito's .....	18,4
Termijndeposito's en deposito's van bijzondere aard .....	191,0
Gereguleerde spaardeposito's .....	71,5
Deposito's gekoppeld aan hypothecaire leningen .....	0,2
Overige schulden tegenover cliënten .....	4,5
In schuldbewijzen belichaamde schulden .....	229,9
Depositocertificaten en soortgelijke schulden .....	4,1
Kasbons .....	225,0
Obligatieleningen .....	0,9
Achtergestelde schulden .....	16,9
Als dekking bestemde verrichtingen op termijn .....	304,9
Dekkingsverrichtingen op vreemde valuta's .....	108,8
Dekkingsverrichtingen op rente .....	196,1
Betaalde provisies wegens ontvangen financiële diensten .....	15,2
Andere financiële kosten .....	69,8
Van het wisselbedrijf .....	16,0
Van trading in vastrentende effecten en vastrentend waardepapier .....	12,2
Van trading in verrichtingen op rente .....	39,1
Van trading in niet-vastrentende effecten .....	0,5
Van edele metalen .....	0,2
Minwaarden op beleggingspapier en -effecten .....	1,8
Bezoldigingen, sociale lasten en pensioenen .....	128,9
Afschrijvingen en waardeverminderingen op niet-financiële vaste activa .....	16,0
Andere bedrijfskosten .....	51,5
Waardeverminderingen en voorzieningen .....	50,2
<b>UITZONDERLIJKE KOSTEN</b> .....	<b>1,1</b>
<b>BELASTINGEN</b> .....	<b>13,8</b>
<b>WINST VAN HET BOEKJAAR</b> .....	<b>37,9</b>
<b>OVERBOEKING NAAR UITGESTELDE BELASTINGEN EN NAAR DE BELASTINGVRIJE RESERVES</b> .....	<b>0,7</b>
<b>TE BESTEMMEN WINST VAN HET BOEKJAAR</b> .....	<b>37,2</b>
<b>TOTAAL KOSTEN</b> ...	<b>1.471,6</b>

<sup>1</sup> Rapportering over de vennootschappelijke positie.

<sup>2</sup> Boekjaar afgesloten tussen 1 juli yy en 30 juni yy+1

**XIV - 7c. — WINST- EN VERLIESREKENING VAN DE OVERIGE KREDIETINSTELLINGEN NAAR  
BELGISCH RECHT : JAARCIJFERS <sup>1</sup>**

(miljarden franken)

**OPBRENGSTEN**

Posten	1993 <sup>2</sup>
<b>BEDRIJFSOPBRENGSTEN</b> .....	<b>737,6</b>
Renteopbrengsten en soortgelijke opbrengsten .....	627,8
Interbankvorderingen .....	89,7
Kredieten .....	173,7
Handelsswissels .....	4,8
Eigen accepten .....	0,4
Leasing- en soortgelijke vorderingen .....	2,8
Leningen met forfaitair lastenpercentage .....	17,6
Hypothecaire leningen .....	47,6
Leningen op termijn .....	82,8
Overige .....	17,7
Te plaatsen en te realiseren effecten en waardepapier .....	8,6
Beleggingspapier en -effecten .....	150,0
Als dekking bestemde verrichtingen op termijn .....	205,9
Dekkingsverrichtingen op vreemde valuta's .....	91,7
Dekkingsverrichtingen op rente .....	114,2
Inkomsten van aandelen en andere niet-vastrentende effecten .....	1,2
Ontvangen provisies wegens verstrekte financiële diensten .....	11,7
Andere financiële opbrengsten .....	84,3
Uit het wisselbedrijf .....	21,0
Uit trading in vastrentende effecten en vastrentend waardepapier .....	8,4
Uit trading in verrichtingen op rente .....	41,1
Uit trading in niet-vastrentende effecten .....	0,5
Uit edele metalen .....	0,1
Meerwaarden op beleggingspapier en -effecten .....	13,2
Opbrengsten uit financiële vaste activa .....	2,6
Terugneming van waardeverminderingen en terugneming alsook besteding van voorzieningen .....	6,7
Andere bedrijfsopbrengsten .....	3,4
<b>UITZONDERLIJKE OPBRENGSTEN</b> .....	<b>2,9</b>
<b>REGULARISERING VAN BELASTINGEN EN TERUGNEMING VAN VOORZIENINGEN VOOR BELASTINGEN</b> .....	<b>0,2</b>
<b>VERLIES VAN HET BOEKJAAR</b> .....	<b>1,9</b>
<b>ONTTREKKING AAN UITGESTELDE BELASTINGEN EN AAN DE BELASTINGVRIJE RESERVES</b> .....	<b>0,1</b>
<b>TE VERWERKEN VERLIES VAN HET BOEKJAAR</b> .....	<b>1,9</b>
<b>TOTAAL OPBRENGSTEN</b> ...	<b>742,7</b>

<sup>1</sup> Rapportering over de vennootschappelijke positie.

<sup>2</sup> Boekjaar afgesloten tussen 1 juli yy en 30 juni yy+1

**XIV - 7c. — WINST- EN VERLIESREKENING VAN DE OVERIGE KREDIETINSTELLINGEN NAAR  
BELGISCH RECHT : JAARCIJFERS <sup>1</sup>**

(miljarden franken)

**KOSTEN**

Posten	1993 <sup>2</sup>
<b>BEDRIJFSKOSTEN</b> .....	<b>719,5</b>
Rentekosten en soortgelijke kosten .....	555,5
<i>Interbankschulden</i> .....	142,5
<i>Schulden tegenover cliënten</i> .....	104,6
<i>Zichtdeposito's</i> .....	13,4
<i>Termijndeposito's en deposito's van bijzondere aard</i> .....	70,0
<i>Gereguleerde spaardeposito's</i> .....	19,7
<i>Deposito's gekoppeld aan hypothecaire leningen</i> .....	0,3
<i>Overige schulden tegenover cliënten</i> .....	1,1
<i>In schuldbewijzen belichaamde schulden</i> .....	90,8
<i>Depositocertificaten en soortgelijke schulden</i> .....	0,7
<i>Kasbons</i> .....	82,3
<i>Obligatieleningen</i> .....	7,8
<i>Achtergestelde schulden</i> .....	3,5
<i>Als dekking bestemde verrichtingen op termijn</i> .....	214,1
<i>Dekkingsverrichtingen op vreemde valuta's</i> .....	94,6
<i>Dekkingsverrichtingen op rente</i> .....	119,5
Betaalde provisies wegens ontvangen financiële diensten .....	12,2
Andere financiële kosten .....	65,3
<i>Van het wisselbedrijf</i> .....	19,9
<i>Van trading in vastrentende effecten en vastrentend waardepapier</i> .....	5,6
<i>Van trading in verrichtingen op rente</i> .....	37,8
<i>Van trading in niet-vastrentende effecten</i> .....	0,2
<i>Van edele metalen</i> .....	0,1
<i>Minwaarden op beleggingspapier en -effecten</i> .....	1,6
Bezoldigingen, sociale lasten en pensioenen .....	36,5
Afschrijvingen en waardeverminderingen op niet-financiële vaste activa .....	5,4
Andere bedrijfskosten .....	23,5
Waardeverminderingen en voorzieningen .....	21,0
<b>UITZONDERLIJKE KOSTEN</b> .....	<b>2,2</b>
<b>BELASTINGEN</b> .....	<b>6,3</b>
<b>WINST VAN HET BOEKJAAR</b> .....	<b>14,7</b>
<b>OVERBOEKING NAAR UITGESTELDE BELASTINGEN EN NAAR DE BELASTINGVRIJE RESERVES</b> .....	<b>0,1</b>
<b>TE BESTEMMEN WINST VAN HET BOEKJAAR</b> .....	<b>14,6</b>
<b>TOTAAL KOSTEN</b> ...	<b>742,7</b>

<sup>1</sup> Rapportering over de vennootschappelijke positie.

<sup>2</sup> Boekjaar afgesloten tussen 1 juli yy en 30 juni yy+1

XIV - 7d. — WINST- EN VERLIESREKENING VAN DE BIJKANTOREN : JAARCIJFERS <sup>1</sup>

(miljarden franken)

**OPBRENGSTEN**

Posten	1993 <sup>2</sup>
<b>BEDRIJFSOPBRENGSTEN</b> .....	<b>744,8</b>
Renteopbrengsten en soortgelijke opbrengsten .....	406,0
Interbankvorderingen .....	183,2
Kredieten .....	43,0
Handelsswissels .....	0,2
Eigen accepten .....	0,0
Leasing- en soortgelijke vorderingen .....	0,2
Leningen met forfaitair lastenpercentage .....	0,0
Hypothecaire leningen .....	0,2
Leningen op termijn .....	31,0
Overige .....	11,3
Te plaatsen en te realiseren effecten en waardepapier .....	3,9
Beleggingspapier en -effecten .....	33,1
Als dekking bestemde verrichtingen op termijn .....	142,8
Dekkingsverrichtingen op vreemde valuta's <sup>3</sup> .....	0,1
Dekkingsverrichtingen op rente <sup>3</sup> .....	0,0
Inkomsten van aandelen en andere niet-vastrentende effecten .....	0,2
Ontvangen provisies wegens verstrekte financiële diensten .....	5,6
Andere financiële opbrengsten .....	323,6
Uit het wisselbedrijf .....	267,4
Uit trading in vastrentende effecten en vastrentend waardepapier .....	7,2
Uit trading in verrichtingen op rente .....	47,1
Uit trading in niet-vastrentende effecten .....	0,0
Uit edele metalen .....	0,0
Meerwaarden op beleggingspapier en -effecten .....	2,0
Opbrengsten uit financiële vaste activa .....	0,1
Terugneming van waardeverminderingen en terugneming alsook besteding van voorzieningen .....	0,4
Andere bedrijfsopbrengsten .....	8,9
<b>UITZONDERLIJKE OPBRENGSTEN</b> .....	<b>0,4</b>
<b>REGULARISERING VAN BELASTINGEN EN TERUGNEMING VAN VOORZIENINGEN VOOR BELASTINGEN</b> .....	<b>0,0</b>
<b>VERLIES VAN HET BOEKJAAR</b> .....	<b>1,0</b>
<b>ONTTREKKING AAN UITGESTELDE BELASTINGEN EN AAN DE BELASTINGVRIJE RESERVES</b> .....	<b>0,2</b>
<b>TE VERWERKEN VERLIES VAN HET BOEKJAAR</b> .....	<b>1,0</b>
<b>TOTAAL OPBRENGSTEN</b> ...	<b>746,4</b>

<sup>1</sup> Rapportering over de territoriale positie.

<sup>2</sup> Boekjaar afgesloten tussen 1 juli yy en 30 juni yy+1

<sup>3</sup> De verdeling is niet bekend voor de bijkantoren van kredietinstellingen die onder een andere lidstaat van de Europese Unie ressorteren en evenmin voor de ermee gelijkgestelde bijkantoren.

**XIV - 7d. — WINST- EN VERLIESREKENING VAN DE BIJKANTOREN : JAARCIJFERS <sup>1</sup>**

(miljarden franken)

**KOSTEN**

Posten	1993 <sup>2</sup>
<b>BEDRIJFSKOSTEN</b> .....	<b>733,4</b>
Rentekosten en soortgelijke kosten .....	371,8
Interbankschulden .....	221,8
Schulden tegenover cliënten .....	35,8
Zichtdeposito's .....	3,6
Termijndeposito's en deposito's van bijzondere aard .....	29,8
Gereguleerde spaardeposito's .....	0,0
Deposito's gekoppeld aan hypothecaire leningen .....	0,0
Overige schulden tegenover cliënten .....	2,3
In schuldbewijzen belichaamde schulden .....	0,4
Depositocertificaten en soortgelijke schulden .....	0,4
Kasbons .....	0,0
Obligatieleningen .....	0,0
Achtergestelde schulden .....	0,0
Als dekking bestemde verrichtingen op termijn .....	113,8
Dekkingsverrichtingen op vreemde valuta's <sup>3</sup> .....	0,0
Dekkingsverrichtingen op rente <sup>3</sup> .....	0,0
Betaalde provisies wegens ontvangen financiële diensten .....	1,8
Andere financiële kosten .....	333,7
Van het wisselbedrijf .....	262,3
Van trading in vastrentende effecten en vastrentend waardepapier .....	5,8
Van trading in verrichtingen op rente .....	65,5
Van trading in niet-vastrentende effecten .....	0,0
Van edele metalen .....	0,0
Minwaarden op beleggingspapier en -effecten .....	0,1
Bezoldigingen, sociale lasten en pensioenen .....	8,3
Afschrijvingen en waardeverminderingen op niet-financiële vaste activa .....	0,9
Andere bedrijfskosten .....	14,5
Waardeverminderingen en voorzieningen .....	2,4
<b>UITZONDERLIJKE KOSTEN</b> .....	<b>0,2</b>
<b>BELASTINGEN</b> .....	<b>4,7</b>
<b>WINST VAN HET BOEKJAAR</b> .....	<b>7,9</b>
<b>OVERBOEKING NAAR UITGESTELDE BELASTINGEN EN NAAR DE BELASTINGVRIJE RESERVES</b> .....	<b>0,0</b>
<b>TE BESTEMMEN WINST VAN HET BOEKJAAR</b> .....	<b>8,1</b>
<b>TOTAAL KOSTEN ...</b>	<b>746,4</b>

<sup>1</sup> Rapportering over de territoriale positie.

<sup>2</sup> Boekjaar afgesloten tussen 1 juli yy en 30 juni yy+1

<sup>3</sup> De verdeling is niet bekend voor de bijkantoren van kredietinstellingen die onder een andere lidstaat van de Europese Unie ressorteren en evenmin voor de ermee gelijkgestelde bijkantoren.



#### XIV - 8. — LEVENSVERZEKERINGSMAATSCHAPPIJEN

Samenvattende opgave van de dekkingswaarden van de technische reserves of provisies per einde jaar  
(miljarden franken)

Bron : MEZ, Controledienst voor de verzekeringen.

Aard van de waarden	Affectatiewaarde							
	1985	1986	1987	1988	1989	1990	1991	1992
<b>A. Reglementaire aktiva<sup>1</sup> :</b>								
Belgische staatswaarden en gelijkgestelde waarden .....	156,2	193,9	263,7	302,1	316,9	346,4	401,7	469,6
Obligaties internationale organisaties .....	5,2	5,7	8,6	6,8	7,7	8,5	9,3	9,0
Obligaties kasbons Belgische vennootschappen (+ 5 jaar) .	49,7	49,0	43,6	37,5	33,8	35,8	33,8	38,6
Obligaties kasbons Belgische vennootschappen (– 5 jaar) .	0,1	0,1	0,3	0,2	0,2	0,5	0,7	1,9
Vastgoedcertifikaten Belgische vennootschappen .....	0,1	0,3	0,6	0,9	1,2	1,2	1,3	1,2
Aandelen Belgische vennootschappen .....	52,4	74,2	58,3	88,4	93,7	100,4	116,0	114,6
Onroerende goederen .....	38,6	40,6	44,0	46,7	59,3	68,2	75,4	79,2
Hypothecaire leningen, kredietopeningen .....	137,8	147,9	153,8	164,9	181,3	189,7	196,5	202,5
Buitenlandse staatswaarden en gelijkgestelde waarden .....	0,7	0,7	0,8	0,7	0,7	0,8	0,6	2,8
Obligaties buitenlandse vennootschappen (Belgische beurs)	0,1	0,1	0,3	0,4	0,7	0,4	0,5	0,3
Aandelen buitenlandse vennootschappen (Belgische beurs)	4,8	4,0	2,0	2,9	3,5	2,4	2,7	2,9
Obligaties buitenlandse vennootschappen (buitenlandse beurs)	1,7	1,6	1,3	1,0	1,2	2,1	2,1	2,9
Aandelen buitenlandse vennootschappen (buitenlandse beurs)	7,8	7,5	2,3	9,9	7,0	8,4	3,4	4,0
Certifikaten gemeenschappelijke beleggingsfondsen .....	0,8	0,9	1,1	2,3	1,7	1,2	1,8	1,4
Niet-hypothecaire leningen, orderbriefjes, promessen .....	8,5	7,0	10,3	10,1	16,5	20,3	21,6	19,9
Baar geld .....	2,6	8,0	13,8	9,1	9,2	16,5	16,6	13,2
Voorschotten op polis .....	11,3	11,3	12,1	10,8	10,8	10,8	11,1	10,6
Opgelopen en niet vervallen rente van toegewezen waarden	15,4	17,6	21,4	23,7	24,2	27,0	29,4	29,4
Te innen premies .....	1,6	1,8	2,1	1,9	2,1	2,2	2,4	3,5
Vorderingen tussenpersonen .....	0,9	1,0	1,1	1,7	1,9	1,9	2,1	2,0
Totaal A ...	496,3	573,2	641,5	722,0	773,6	844,7	929,0	1.009,5
<b>B. Andere waarden :</b>								
Schuldvorderingen op herverzekeraar .....	0,0	0,0	0,0	0,0	0,0	0,0	0,0	0,0
Vrijstelling aandeel herverzekeraar .....	0,0	0,0	0,0	0,0	0,0	0,0	0,0	0,0
Andere .....	1,9	1,7	3,2	3,6	5,2	4,9	8,1	12,0
Totaal B ...	1,9	1,7	3,2	3,6	5,2	4,9	8,1	12,0
ALGEMEEN TOTAAL (A + B) ...	498,2	574,9	644,7	725,6	778,8	849,6	937,1	1.021,5
Premieïncasso rechtstreekse zaken .....	59,2	68,4	81,4	89,5	98,6	103,8	112,6	121,3
Technische provisies rechtstreekse zaken .....	470,5	549,4	625,1	694,7	764,3	833,3	910,1	979,1

<sup>1</sup> Artikel 17, § 1, 1° tot en met 12° van het Koninklijk Besluit van 12 maart 1976.

**XIV - 9. — GEZAMENLIJKE BETALINGEN DOOR MIDDEL VAN DIRECT OPEISBARE BANKDEPOSITO'S IN BELGISCHE FRANKEN EN VAN TEGOEDEN IN POSTREKENING<sup>1</sup>**

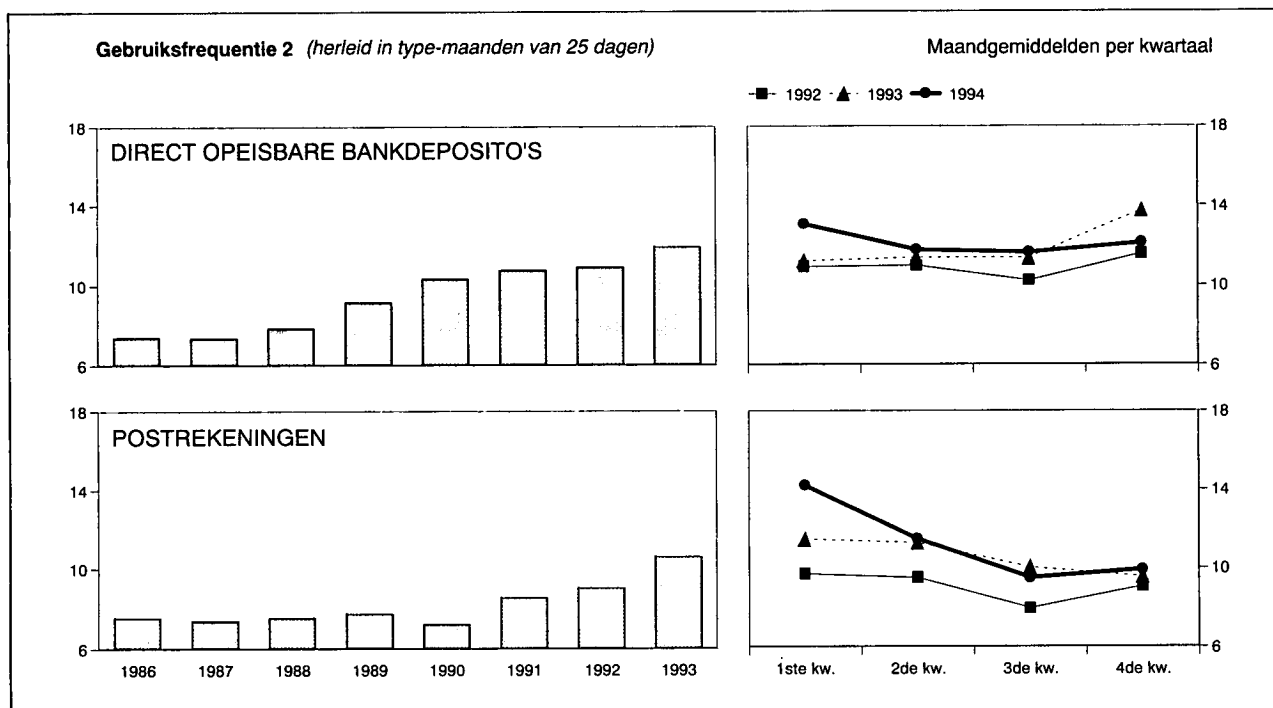

Maandgemiddelden of maand	Gezamenlijke betalingen uitgedrukt in type-maand van 25 dagen door middel van			Gebruiksfrequentie <sup>2</sup>		
	direct opeisbare bankdeposito's <sup>3</sup>	tegoeden in postrekening <sup>4</sup>	Totaal	bruto	herleid in type-maanden van 25 dagen	
	(miljarden franken)			direct opeisbare bankdeposito's <sup>3</sup>	direct opeisbare bankdeposito's <sup>3</sup>	tegoeden in postrekening <sup>4</sup>
1986	2.565,1	818,2	3.383,3	7,45	7,37	7,56
1987	2.853,3	831,2	3.684,5	7,46	7,36	7,40
1988	3.279,3	825,5	4.104,8	8,00	7,84	7,53
1989	4.075,5	913,4	4.988,9	9,23	9,14	7,77
1990	4.648,3	922,8	5.571,1	10,44	10,31	7,21
1991	4.984,8	1.006,5	5.991,3	10,85	10,72	8,56
1992	5.106,0	1.016,8	6.122,8	11,09	10,90	9,07
1993	5.750,7	1.100,8	6.851,5	12,08	11,92	10,61
1994	6.329,8	1.199,8	7.529,6	12,31	12,11	11,38
1992 3 <sup>e</sup> kwartaal	4.829,6	906,7	5.736,3	10,51	10,23	7,96
1992 4 <sup>e</sup> kwartaal	5.306,3	881,1	6.187,4	11,86	11,54	9,08
1993 1 <sup>e</sup> kwartaal	5.231,6	1.223,3	6.454,9	11,36	11,20	11,43
1993 2 <sup>e</sup> kwartaal	5.585,9	1.237,5	6.823,4	11,19	11,34	11,25
1993 3 <sup>e</sup> kwartaal	5.505,9	1.016,2	6.522,1	11,81	11,35	10,03
1993 4 <sup>e</sup> kwartaal	6.679,5	926,1	7.605,6	13,96	13,76	9,57
1994 1 <sup>e</sup> kwartaal	6.488,9	1.588,9	8.077,8	13,21	13,04	14,19
1994 2 <sup>e</sup> kwartaal	6.145,0	1.316,6	7.461,6	11,74	11,74	11,45
1994 3 <sup>e</sup> kwartaal	6.099,6	977,1	7.076,7	11,93	11,63	9,49
1994 4 <sup>e</sup> kwartaal	6.585,8	916,4	7.502,2	12,39	12,09	9,92
1993 November	6.464,2	965,5	7.429,7	12,86	13,39	9,71
1993 December	7.698,1	860,2	8.558,3	15,63	15,03	9,42
1994 Januari	6.727,0	1.335,1	8.062,1	13,53	13,53	13,63
1994 Februari	6.440,6	1.764,0	8.204,6	12,53	13,05	14,65
1994 Maart	6.299,0	1.667,6	7.966,6	13,56	12,55	14,30
1994 April	5.781,5	1.345,8	7.127,3	11,55	11,55	12,07
1994 Mei	6.267,4	1.375,6	7.643,0	11,33	11,81	11,26
1994 Juni	6.386,1	1.228,4	7.614,5	12,33	11,86	11,04
1994 Juli	6.303,6	934,1	7.237,7	11,58	11,58	8,78
1994 Augustus	5.952,2	945,9	6.898,1	11,92	11,47	9,06
1994 September	6.043,0	1.051,4	7.094,4	12,31	11,84	10,73
1994 Oktober	5.880,1	840,2	6.720,3	10,99	10,56	9,05
1994 November	6.941,8	1.023,7	7.965,5	12,38	12,89	10,79
1994 December	6.935,6	885,2	7.820,8	13,85	12,82	9,91

<sup>1</sup> Benaderende gegevens volgens het totaal der debetverrichtingen (incl. de rekeningen van de vreemde delingen en de debetverrichtingen met betrekking tot betalingen aan het buitenland).

<sup>2</sup> De gebruiksfrequentie wordt verkregen door deling van het bedrag der debiteringen op de rekeningen van de direct opeisbare bankdeposito's in Belgische franken of op de postrekeningen van de particulieren en de buitengewone Rijksrekenplichtigen door de gemiddelde tegoeden op deze rekeningen tijdens de beschouwde periode.

<sup>3</sup> De banken die medewerken aan de opstelling van de statistiek vertegenwoordigen, gemeten naar de belangrijkheid van de dadelijk opvraagbare deposito's in Belgische franken van hun cliënteel (excl. banken), ongeveer 85 % van de gezamenlijke banken.

<sup>4</sup> Uit de brutogegevens werden de dubbel getelde overschrijvingen verwijderd, die

voortvloeien uit de inrichting van de Rijksboekhouding en waarvan een telling mogelijk was.

N.B. — Wijze van opstelling: zie *Tijdschrift voor Documentatie en Voorlichting*, XXV<sup>e</sup> jaargang, deel II, n<sup>o</sup> 4, oktober 1950, blz. 222.

**Bibliografische referenties:** *Jaarverslagen van de NBB — Belgisch Staatsblad: Algemene staat der banken. — Statistisch Jaarboek van België. — Statistisch Tijdschrift van het NIS — Belgische economische statistieken 1970-1980. — Tijdschrift voor Documentatie en Voorlichting: XL<sup>e</sup> jaargang, deel I, n<sup>o</sup> 1, januari 1965, blz. 21; XLII<sup>e</sup> jaargang, deel I, n<sup>o</sup> 1, januari 1967, blz. 19; deel II, n<sup>o</sup> 3, september 1967, blz. 242; LX<sup>e</sup> jaargang, deel I, n<sup>o</sup> 5, mei 1985, blz. 31. — *Jaarverslagen van de Bankcommissie.**

XIV - 10. — VERRICHTINGEN IN POSTREKENING

Bron : BPC.

	Aantal rekeningen	Totaal tegoed <sup>1</sup>	Tegoeo van particulieren <sup>2</sup>	Credit		Debet		Algemene beweging	Verhandelde kapitalen zonder gebruik van chartaal geld
				Stortingen en diversen	Giro's	Cheques en diversen	Giro's		
	(einde periode)	(daggemiddelden) <sup>3</sup>	(maandgemiddelden of maanden)						
(duizenden)	(miljarden franken)							(%)	
1987 .....	1.203	295,1	97,9	509,2	988,0	510,1	988,0	2.995,3	97
1988 .....	1.173	301,6	94,7	525,4	1.014,9	527,2	1.014,9	3.082,4	98
1989 .....	1.147	312,0	102,1	541,9	1.100,9	543,0	1.100,9	3.286,8	98
1990 .....	1.142	325,7	109,4	574,6	1.129,2	574,1	1.129,2	3.407,0	98
1991 .....	1.154	308,1	103,2	621,4	1.205,6	622,0	1.205,6	3.654,6	98
1992 .....	1.185	309,5	99,5	638,7	1.236,9	638,3	1.236,9	3.750,7	98
1993 .....	1.200	313,5	94,6	668,8	1.305,7	642,6	1.305,7	3.922,9	96
1994 .....	1.201	372,9	96,4	729,8	1.439,4	717,7	1.439,4	4.326,4	98
1992 4 <sup>e</sup> kwartaal .....	1.185	304,9	92,9	605,4	1.094,2	594,9	1.094,2	3.388,6	97
1993 1 <sup>e</sup> kwartaal .....	1.192	318,2	100,6	687,8	1.443,5	686,0	1.443,5	4.260,8	96
2 <sup>e</sup> kwartaal .....	1.196	331,9	97,3	737,7	1.457,7	738,7	1.457,7	4.391,8	96
3 <sup>e</sup> kwartaal .....	1.199	295,9	90,3	619,4	1.208,1	632,0	1.208,1	3.667,6	97
4 <sup>e</sup> kwartaal .....	1.200	308,3	90,3	630,5	1.113,7	513,7	1.113,7	3.371,4	96
1994 1 <sup>e</sup> kwartaal .....	1.201	355,3	101,3	839,2	1.826,7	823,3	1.826,7	5.315,8	99
2 <sup>e</sup> kwartaal .....	1.200	372,5	102,9	781,3	1.533,2	767,8	1.533,2	4.615,4	98
3 <sup>e</sup> kwartaal .....	1.201	396,3	94,4	639,0	1.240,0	656,3	1.240,0	3.775,3	98
4 <sup>e</sup> kwartaal .....	1.201	367,0	87,3	659,8	1.157,8	623,6	1.157,8	3.598,9	97
1994 Januari .....	1.201	360,3	93,7	769,9	1.573,6	719,5	1.573,6	4.636,5	99
Februari .....	1.202	357,3	108,7	847,2	1.890,6	869,9	1.890,6	5.498,1	99
Maart .....	1.201	348,6	102,3	900,6	2.015,8	880,5	2.015,8	5.812,7	99
April .....	1.200	388,7	98,7	845,0	1.641,3	805,1	1.641,3	4.932,7	99
Mei .....	1.198	356,7	110,6	738,7	1.477,2	773,8	1.477,2	4.466,8	98
Juni .....	1.200	372,7	99,2	760,3	1.481,0	724,5	1.481,0	4.446,8	98
Juli .....	1.200	419,5	96,1	682,2	1.220,1	675,9	1.220,1	3.798,4	98
Augustus .....	1.200	400,9	96,4	613,7	1.220,1	633,9	1.220,1	3.687,9	98
September .....	1.201	367,7	90,6	621,1	1.279,9	658,9	1.279,9	3.839,7	98
Oktober .....	1.201	373,1	86,9	620,3	1.124,3	624,3	1.124,3	3.493,2	98
November .....	1.200	327,6	89,2	607,1	1.174,7	592,0	1.174,7	3.548,4	100
December .....	1.201	399,2	85,8	752,0	1.174,3	654,4	1.174,3	3.755,1	92
1995 Januari .....	1.200	508,5	93,8	788,6	1.607,3	754,1	1.607,3	4.757,4	99
Februari .....	1.201	471,9	104,4	677,4	1.294,5	684,5	1.294,5	3.951,0	99

<sup>1</sup> Inclusief het tegoed van de particulieren en van de Rijksrekenplichtigen.

<sup>2</sup> De cijfers over de tegoeden der particulieren per einde periode, worden in de stand van de Staatsschuld gepubliceerd (cf. tabel XI-1).

<sup>3</sup> Gemiddeld tegoed aan het einde van elke dag der maand, zowel werkdagen als niet-werkdagen. Voor een zon- of feestdag is het getelde tegoed dat van de vorige werkdag.

## XV. — FINANCIËLE ACTIVA VAN DE PARTICULIEREN, DE VENNOOTSCHAPPEN EN DE EENMANZAKEN

### 1. — MONETAIRE AGGREGATEN

(miljarden franken)

Einde periode	M1	Overige activa voor ten hoogste een jaar <sup>1</sup> bij de nationale financiële instellingen <sup>2</sup>	M3	Schatkistcertificaten en thesauriebewijzen in het bezit van de vennootschappen <sup>3</sup> en de particulieren	M4
	(1)	(2)	(3) = (1) + (2)	(4)	(5) = (3) + (4)
1983 .....	958,2	2.022,8	2.981,0	7,7	2.988,7
1984 .....	937,9	2.210,8	3.148,7	6,6	3.155,4
1985 .....	990,2	2.402,9	3.393,0	0,0	3.393,1
1986 .....	1.073,0	2.753,0	3.826,0	3,5	3.829,5
1987 .....	1.111,7	3.104,1	4.215,7	0,1	4.215,8
1988 .....	1.185,6	3.357,5	4.543,1	0,0	4.543,1
1989 .....	1.284,2	3.852,1	5.136,3	0,0	5.136,3
1990 .....	1.301,9	4.065,0	5.366,9	0,1	5.367,0
1991 Juni .....	1.422,7	4.126,4	5.549,1	117,4	5.666,5
September .....	1.311,3	4.211,2	5.522,5	177,1	5.699,6
December .....	1.316,4	4.359,1	5.675,5	172,8	5.848,4
1992 Maart .....	1.340,2	4.428,1	5.768,3	169,6	5.937,9
Juni .....	1.463,2	4.508,5	5.971,8	184,9	6.156,7
September .....	1.320,6	4.614,9	5.935,5	216,3	6.151,7
December .....	1.336,3	4.956,9	6.293,2	181,3	6.474,5
1993 Maart .....	1.377,1	5.127,9	6.505,0	152,8	6.657,8
Juni .....	1.492,0	5.223,3	6.715,2	136,8	6.852,0
September .....	1.356,3	5.435,1	6.791,4	157,1	6.948,5
December .....	1.433,1	5.678,0	7.111,1	119,7	7.230,8
1994 Maart .....	1.546,0	5.712,9	7.258,8	151,1	7.409,9
Juni .....	1.591,5	5.777,1	7.368,5	148,4	7.516,9
September .....	1.489,7	5.674,6	7.164,2	163,7	7.327,9

<sup>1</sup> Aanvankelijke looptijd.

<sup>2</sup> Banken, spaarbanken en ondernemingen waar hoofdstuk I van de wet van 10 juni 1964 van toepassing is, kredietinstellingen van de openbare sector, Rentenfonds, HWI.

<sup>3</sup> Openbare nutsbedrijven, openbare huisvestingsmaatschappijen, woningfondsen van de Bond van Grote Gezinnen en privé-ondernemingen, excl. banken, spaarbanken of ondernemingen die onder hoofdstuk I van de wet van 10 juni 1964 vallen.

## XV - 2. — OPSPLITSING VAN M1

(miljarden franken)

Einde periode	Chartaal geld <sup>1</sup>	Giraal geld					Totaal	Totaal
		Bij de NBB	Bij het BPC	Bij de banken <sup>2</sup>	Bij de spaarbanken	Bij de kredietinstellingen van de overheidssector		
	(1)	(2)	(3)	(4)	(5)	(6)	(7) = (2) tot (6)	(8) = (1) + (7)
1983 .....	390,2	0,2	73,5	383,4	37,2	73,7	568,0	958,2
1984 <sup>3</sup> .....	385,3	0,4	60,0	374,2	40,1	77,9	552,6	937,9
1985 .....	383,6	0,2	73,5	408,7	39,7	84,4	606,6	990,2
1986 .....	403,6	0,2	81,1	450,9	44,4	92,8	669,4	1.073,0
1987 .....	411,6	0,3	79,0	476,1	46,7	98,0	700,1	1.111,7
1988 .....	415,6	0,2	79,3	517,2	59,6	113,6	770,0	1.185,6
1989 .....	421,7	0,4	96,0	572,6	68,6	125,0	862,5	1.284,2
1990 .....	413,2	0,3	93,7	580,9	73,5	140,2	888,7	1.301,9
1991 Juni .....	432,3	0,3	106,2	629,1	84,3	170,5	990,4	1.422,7
September .....	411,6	0,2	91,2	580,0	78,6	149,6	899,7	1.311,3
December .....	417,0	0,2	81,1	596,4	78,8	142,9	899,4	1.316,4
1992 Maart .....	405,3	0,2	95,8	610,1	80,8	147,8	934,8	1.340,2
Juni .....	426,7	0,2	104,5	662,1	89,6	180,1	1.036,5	1.463,2
September .....	403,0	0,1	86,2	595,4	84,0	151,9	917,6	1.320,6
December .....	412,7	0,1	77,4	846,0	.	.	923,6	1.336,3
1993 Maart .....	404,0	0,3	93,5	879,3	.	.	973,1	1.377,1
Juni .....	429,5	0,3	83,0	979,2	.	.	1.062,5	1.492,0
September .....	409,3	0,2	79,5	867,4	.	.	947,0	1.356,3
December .....	424,7	0,3	70,4	937,7	.	.	1.008,3	1.433,1
1994 Maart .....	418,3	0,2	127,1	1.000,4	.	.	1.127,6	1.546,0
Juni .....	421,2	0,2	85,5	1.084,6	.	.	1.170,2	1.591,5
September .....	405,2	0,0	83,8	1.000,6	.	.	1.084,5	1.489,7

<sup>1</sup> Biljetten en munten van de Schatkist en biljetten van de NBB, na aftrek van het bedrag aan deze munten en biljetten dat in het bezit van de financiële instellingen is.

<sup>2</sup> Totaal van de kredietinstellingen vanaf einde 1992.

<sup>3</sup> In enkele reeksen komen lichte breuken voor wegens de verbeterde optekening van sommige activa.

XV - 3. — FINANCIËLE ACTIVA IN HET BEZIT VAN DE VENNOOTSCHAPPEN<sup>1</sup> EN PARTICULIEREN

(veranderingen in miljarden franken)

Periode	Activa in Belgische franken				Activa in buitenlandse valuta's <sup>2</sup>			Andere activa <sup>3</sup>					Eindtotaal
	M1 <sup>4</sup>	Andere activa voor ten hoogste een jaar <sup>5,6</sup>	Activa voor meer dan een jaar <sup>5,7</sup>	Totaal	Voor ten hoogste een jaar <sup>5</sup> (deposito's) <sup>8</sup>	Voor meer dan een jaar <sup>5</sup> (effecten) <sup>9</sup>	Totaal	Handelsvorderingen op het buitenland	Financieel goud	Andere activa op het buitenland <sup>10</sup>	Diversen <sup>11</sup>	Totaal	
	(1)	(2)	(3)	(4) = (1) tot (3)	(5)	(6)	(7) = (5) + (6)	(8)	(9)	(10)	(11)	(12) = (8) tot (11)	
1984 .....	- 24,9	+ 222,1	+ 211,6	+ 408,7	- 9,4	+ 104,5	+ 95,1	- 1,6	+ 10,2	+ 14,5	+ 74,5	+ 97,6	+ 601,4
1985 .....	+ 52,2	+ 223,7	+ 280,8	+ 556,7	- 5,5	+ 90,1	+ 84,6	+ 18,4	+ 8,5	+ 5,0	+ 77,9	+ 109,8	+ 751,1
1986 .....	+ 82,9	+ 415,0	+ 83,2	+ 581,0	+ 29,8	+ 112,7	+ 142,5	- 5,5	+ 6,7	+ 69,5	+ 88,8	+ 159,5	+ 883,1
1987 .....	+ 38,6	+ 359,3	+ 127,4	+ 525,3	+ 49,0	+ 88,9	+ 137,9	- 1,1	+ 19,9	+ 90,2	+ 121,0	+ 230,0	+ 893,2
1988 .....	+ 73,9	+ 220,2	+ 269,2	+ 563,3	+ 33,3	+ 192,5	+ 225,8	+ 12,1	+ 6,0	+ 127,2	+ 239,5	+ 384,8	+ 1.174,0
1989 .....	+ 98,6	+ 514,2	+ 146,5	+ 759,4	+ 108,8	+ 243,7	+ 352,5	- 7,8	- 3,7	+ 207,6	+ 183,0	+ 379,1	+ 1.491,0
1990 .....	+ 17,7	+ 345,5	+ 626,8	+ 990,0	+ 70,4	- 53,8	+ 16,6	- 32,7	+ 5,1	+ 196,3	- 91,2	+ 77,5	+ 1.084,0
1991 .....	+ 14,5	+ 467,7	+ 479,4	+ 961,6	+ 50,5	+ 46,4	+ 96,9	+ 7,6	+ 3,5	+ 184,7	+ 131,8	+ 327,6	+ 1.386,0
1992 .....	- 20,3	+ 458,7	+ 483,0	+ 921,4	+ 164,4	- 27,2	+ 137,2	+ 7,6	+ 3,6	+ 226,5	+ 23,5	+ 261,2	+ 1.319,8
1993 .....	+ 115,2	+ 481,4	+ 142,8	+ 739,4	+ 144,7	+ 136,4	+ 284,1	- 27,1		+ 88,0			
1991 1 <sup>e</sup> kwartaal .....	- 4,2	+ 92,5	+ 174,4	+ 262,7	+ 56,3	+ 21,1	+ 77,4	- 2,9	+ 3,0	+ 25,2	+ 143,0	+ 168,3	+ 508,2
2 <sup>e</sup> kwartaal .....	+ 125,0	+ 69,6	+ 90,0	+ 284,6	- 31,0	+ 16,4	- 14,6	+ 31,9	- 2,3	+ 75,7	+ 97,2	+ 202,5	+ 472,5
3 <sup>e</sup> kwartaal .....	- 111,4	+ 149,8	+ 74,5	+ 113,0	+ 17,6	- 20,6	- 3,0	- 12,2	+ 1,5	+ 27,2	+ 42,0	+ 58,5	+ 168,5
4 <sup>e</sup> kwartaal .....	+ 5,1	+ 155,7	+ 140,5	+ 301,4	+ 7,6	+ 29,5	+ 37,1	- 9,2	+ 1,2	+ 56,6	- 150,4	- 101,8	+ 236,8
1992 1 <sup>e</sup> kwartaal .....	+ 23,8	+ 97,6	+ 123,4	+ 244,8	+ 17,6	- 22,6	- 5,0	- 1,1	+ 0,5	+ 43,2	+ 142,7	+ 185,3	+ 425,1
2 <sup>e</sup> kwartaal .....	+ 123,0	+ 98,6	+ 137,7	+ 359,4	+ 114,0	- 39,3	+ 74,7	+ 39,6	+ 2,3	+ 56,2	+ 0,5	+ 98,6	+ 532,7
3 <sup>e</sup> kwartaal .....	- 142,6	+ 186,6	+ 62,8	+ 106,9	+ 98,7	- 10,6	+ 88,1	- 12,4	+ 1,0	+ 48,7	+ 0,5	+ 37,8	+ 232,8
4 <sup>e</sup> kwartaal .....	- 24,4	+ 75,9	+ 159,0	+ 210,5	- 65,8	+ 45,3	- 20,5	- 18,5	- 0,2	+ 78,3	- 120,2	- 60,6	+ 129,4
1993 1 <sup>e</sup> kwartaal .....	+ 55,1	+ 141,7	+ 140,3	+ 337,1	+ 28,5	- 9,5	+ 19,0	- 4,7	- 1,9	+ 71,3			
2 <sup>e</sup> kwartaal .....	+ 115,7	+ 60,8	+ 58,1	+ 234,6	+ 52,2	+ 37,0	+ 89,2	+ 6,1	- 0,3	- 4,5			
3 <sup>e</sup> kwartaal .....	- 125,2	+ 105,7	- 5,1	- 24,6	+ 21,4	+ 28,2	+ 49,6	- 14,4	- 1,4	+ 6,0			
4 <sup>e</sup> kwartaal .....	+ 69,5	+ 173,0	- 50,6	+ 191,9	+ 42,6	+ 80,7	+ 123,3	- 14,1		+ 15,2			
1994 1 <sup>e</sup> kwartaal .....	+ 109,6	+ 79,2	- 123,4	+ 65,4	+ 27,7	+ 99,7	+ 127,4	+ 7,8		+ 19,1			
2 <sup>e</sup> kwartaal .....	+ 40,8	+ 160,9	+ 146,2	+ 347,9	- 2,9	+ 97,2	+ 94,3	+ 29,4		- 81,9			
3 <sup>e</sup> kwartaal .....	- 121,5	- 106,6	+ 275,4	+ 47,3	- 0,8	+ 116,8	+ 116,0	- 14,3		+ 6,0			

<sup>1</sup> Openbare nutsbedrijven, openbare huisvestingsmaatschappijen, woningfondsen van de Bond van Grote Gezinnen en privé-ondernemingen, excl. banken, spaarbanken of ondernemingen die onder hoofdstuk I van de wet van 10 juni 1964 vallen.

<sup>2</sup> Na uitschakeling van de louter boekhoudkundige invloed van wisselkoersveranderingen.

<sup>3</sup> Activa waarvan de indeling in Belgische franken en in vreemde valuta's niet bekend is of geen zin heeft.

<sup>4</sup> Veranderingen van de uitstaande bedragen die voorkomen in kolom (1) van tabel XV-1.

<sup>5</sup> Aanvankelijke looptijd.

<sup>6</sup> Zie tabel XV-4a, kolom (9).

<sup>7</sup> Zie tabel XV-5, kolom (5).

<sup>8</sup> Zie tabel XV-4a, kolom (12).

<sup>9</sup> Zie tabel XV-5, kolom (8).

<sup>10</sup> Vooral de directe investeringen van de vennootschappen in het buitenland.

<sup>11</sup> Diverse activa op financiële instellingen en « vergissingen en weglatingen » uit de betalingsbalans van België.

**XV - 4a. — FINANCIËLE ACTIVA IN HET BEZIT VAN DE VENNOOTSCHAPPEN<sup>1</sup> EN PARTICULIEREN  
NIET-MONETAIRE ACTIVA VOOR TEN HOOGSTE EEN JAAR<sup>2</sup>**

(veranderingen in miljarden franken)

Periode	In Belgische franken					Bij de nationale niet-financiële sectoren en in het buitenland			Totaal (9) = (5) tot (8)	In buitenlandse valuta's <sup>3</sup>			Eind-totaal (13) = (9) + (12)
	Bij de nationale financiële instellingen <sup>4,5</sup>					Schatkist-certificaten (6)	The-saurie-bewijzen (7)	Overige activa (8)		Bij de nationale financiële instellingen <sup>4,6</sup> (10)	Bij de nationale niet-financiële instellingen en in het buitenland (11)	Totaal (12) = (10) + (11)	
	Deposito's op gewone boekjes (1)	Deposito's op termijn <sup>6</sup> (2)	Kas- en spaarbons (3)	Diversen (4)	Totaal (5) = (1) tot (4)								
1984 .....	+114,3	+ 56,3	+ 6,9	+ 1,0	+178,5	- 1,1	0,0	+ 44,6	+222,1	+ 4,6	- 14,0	- 9,4	<b>+212,6</b>
1985 .....	+162,0	+ 14,4	+ 26,7	+ 2,2	+205,2	- 6,6	0,0	+ 25,1	+223,7	- 1,3	- 4,2	- 5,5	<b>+218,2</b>
1986 .....	+206,6	+ 95,1	+ 51,4	+ 7,0	+360,1	+ 3,5	0,0	+ 51,3	+415,0	- 0,4	+ 30,3	+ 29,8	<b>+444,8</b>
1987 .....	+224,2	+ 83,6	+ 18,3	+ 4,2	+330,3	- 3,5	0,0	+ 32,4	+359,3	+ 26,4	+ 22,6	+ 49,0	<b>+408,3</b>
1988 .....	+185,4	+ 26,7	+ 13,3	+ 1,7	+227,0	0,0	0,0	- 6,8	+220,2	+ 20,2	+ 13,3	+ 33,5	<b>+253,5</b>
1989 .....	+190,0	+169,7	+ 83,4	+ 2,7	+445,8	0,0	0,0	+ 68,5	+514,2	+ 62,0	+ 46,7	+108,8	<b>+623,0</b>
1990 .....	-258,3	+408,6	+ 90,2	-11,0	+229,5	+ 0,1	0,0	+115,9	+345,5	+ 2,7	+ 67,8	+ 70,4	<b>+415,9</b>
1991 .....	- 88,5	+222,2	+113,8	+ 5,7	+253,2	+161,9	0,0	+ 52,6	+467,7	+ 41,7	+ 8,8	+ 50,5	<b>+518,2</b>
1992 .....	- 72,5	+314,1	+ 90,8	+ 8,7	+341,0	+ 12,1	+ 1,9	+103,8	+458,7	+ 10,8	+153,6	+164,4	<b>+623,1</b>
1993 .....	+ 32,4	+280,3	+246,3	+16,8	+575,8	- 69,8	+ 1,3	- 25,9	+481,4	+ 89,5	+ 55,2	+144,7	<b>+626,1</b>
1991 1 <sup>e</sup> kwartaal ....	-131,9	+ 85,0	+ 44,3	+ 2,3	- 0,4	+ 66,2	0,0	+ 26,7	+ 92,5	+ 46,0	+ 10,2	+ 56,3	<b>+148,8</b>
2 <sup>e</sup> kwartaal ....	+ 8,5	- 17,2	+ 22,3	+ 3,3	+ 16,8	+ 40,0	0,0	+ 12,7	+ 69,6	- 16,3	- 14,8	- 31,0	<b>+ 38,6</b>
3 <sup>e</sup> kwartaal ....	- 25,2	+ 84,3	+ 20,7	+ 1,2	+ 81,0	+ 59,5	0,0	+ 9,3	+149,8	+ 11,1	+ 6,5	+ 17,6	<b>+167,5</b>
4 <sup>e</sup> kwartaal ....	+ 60,2	+ 70,1	+ 26,5	- 1,0	+155,7	- 3,8	0,0	+ 3,8	+155,7	+ 0,9	+ 6,8	+ 7,6	<b>+163,4</b>
1992 1 <sup>e</sup> kwartaal ....	- 95,5	+121,7	+ 31,0	+ 4,2	+ 61,3	+ 6,7	0,0	+ 29,7	+ 97,6	- 13,8	+ 31,4	+ 17,6	<b>+115,2</b>
2 <sup>e</sup> kwartaal ....	+ 4,5	+ 48,2	+ 21,6	+ 7,3	+ 81,6	+ 16,0	0,0	+ 1,0	+ 98,6	+ 5,1	+108,9	+114,0	<b>+212,6</b>
3 <sup>e</sup> kwartaal ....	- 56,2	+131,2	+ 22,5	+ 3,4	+100,9	+ 29,3	+ 1,6	+ 54,9	+186,6	+ 16,7	+ 82,0	+ 98,7	<b>+285,3</b>
4 <sup>e</sup> kwartaal ....	+ 74,7	+ 13,1	+ 15,7	- 6,3	+ 97,2	- 39,9	+ 0,3	+ 18,3	+ 75,9	+ 2,9	- 68,7	- 65,8	<b>+ 10,1</b>
1993 1 <sup>e</sup> kwartaal ....	- 39,0	+102,6	+ 67,0	-22,3	+108,3	- 31,9	+ 3,6	+ 61,7	+141,7	- 1,9	+ 30,4	+ 28,5	<b>+170,2</b>
2 <sup>e</sup> kwartaal ....	+ 38,6	- 71,5	+ 42,6	+15,9	+ 25,6	- 25,1	+ 5,5	+ 54,8	+ 60,8	+ 28,6	+ 23,6	+ 52,2	<b>+113,0</b>
3 <sup>e</sup> kwartaal ....	- 81,9	+208,4	+ 69,7	+ 1,4	+197,6	+ 27,4	- 7,3	-112,0	+105,7	+ 26,2	- 4,8	+ 21,4	<b>+127,1</b>
4 <sup>e</sup> kwartaal ....	+114,7	+ 40,8	+ 67,1	+21,7	+244,3	- 40,3	- 0,5	- 30,5	+173,0	+ 36,6	+ 6,0	+ 42,6	<b>+215,6</b>
1994 1 <sup>e</sup> kwartaal ....	+150,8	-148,4	- 44,5	- 1,5	- 43,6	+ 28,3	+ 3,3	+ 91,2	+ 79,2	+ 16,9	+ 10,8	+ 27,7	<b>+106,9</b>
2 <sup>e</sup> kwartaal ....	+170,0	- 88,4	- 76,7	+31,3	+ 36,2	- 3,6	- 0,3	+128,6	+160,9	+ 24,5	- 27,4	- 2,9	<b>+158,0</b>
3 <sup>e</sup> kwartaal ....	+ 50,6	- 40,0	-124,9	+13,2	-101,1	+ 5,1	+ 8,1	- 18,7	-106,6	+ 3,7	- 4,5	- 0,8	<b>-107,4</b>

<sup>1</sup> Openbare nutsbedrijven, openbare huisvestingsmaatschappijen, woningfondsen van de Bond van Grote Gezinnen en privé-ondernemingen, excl. banken, spaarbanken of ondernemingen die onder hoofdstuk I van de wet van 10 juni 1964 vallen.

<sup>2</sup> Aanvankelijke looptijd.

<sup>3</sup> Na uitschakeling van de louter boekhoudkundige invloed van wisselkoersveranderingen.

<sup>4</sup> Banken, spaarbanken en ondernemingen waar hoofdstuk I van de wet van 10 juni 1964 van toepassing is, kredietinstellingen van de openbare sector, Rentenfonds, HWI.

<sup>5</sup> Zie tabel XV-4b, kolommen (1) tot (5), voor de uitstaande bedragen.

<sup>6</sup> Met inbegrip van de door instellingen voor collectieve belegging naar Luxemburgs recht gevormde deposito's voor rekening van hun Belgische intekenaars en van de spaarboekjes waarop de roerende voorheffing van toepassing is.

<sup>7</sup> Het betreft voornamelijk vervallen kasbons en termijndeposito's.

<sup>8</sup> Zie tabel XV-4b, kolom (6) voor de uitstaande bedragen.

**XV - 4b. — FINANCIËLE ACTIVA IN HET BEZIT VAN DE VENNOOTSCHAPPEN<sup>1</sup> EN PARTICULIEREN  
NIET-MONETAIRE ACTIVA VOOR TEN HOOGSTE EEN JAAR<sup>2</sup>  
BIJ DE NATIONALE FINANCIËLE INSTELLINGEN<sup>3</sup>**

(miljarden franken)

Einde periode	In Belgische franken					In buitenlandse valuta's	Eindtotaal
	Deposito's op gewone boekjes	Deposito's op termijn <sup>4</sup>	Kas- en spaarbons	Diversen <sup>5</sup>	Totaal		
	(1)	(2)	(3)	(4)	(5) = (1) tot (4)	(6)	(7) = (5) + (6)
1983 .....	1.246,6	544,0	91,8	10,7	1.893,1	129,7	<b>2.022,8</b>
1984 .....	1.360,9	600,3	98,7	11,6	2.071,6	139,2	<b>2.210,8</b>
1985 .....	1.522,9	614,7	125,3	13,8	2.276,8	126,1	<b>2.402,9</b>
1986 .....	1.729,6	709,8	176,8	20,8	2.636,9	116,0	<b>2.753,0</b>
1987 .....	1.953,8	793,4	195,0	25,1	2.967,3	136,8	<b>3.104,1</b>
1988 .....	2.139,1	820,1	208,4	26,7	3.194,3	163,3	<b>3.357,5</b>
1989 .....	2.329,1	989,8	291,7	29,5	3.640,0	212,1	<b>3.852,1</b>
1990 .....	2.070,8	1.398,4	381,9	18,5	3.869,5	195,4	<b>4.065,0</b>
1991 Maart .....	1.938,9	1.483,3	426,2	20,7	3.869,2	251,0	<b>4.120,1</b>
Juni .....	1.947,3	1.466,1	448,6	24,0	3.886,0	240,4	<b>4.126,4</b>
September .....	1.922,1	1.550,4	469,2	25,2	3.967,0	244,2	<b>4.211,2</b>
December .....	1.982,3	1.620,6	495,7	24,2	4.122,7	236,4	<b>4.359,1</b>
1992 Maart .....	1.886,8	1.742,2	526,6	28,4	4.184,0	244,1	<b>4.428,1</b>
Juni .....	1.891,3	1.790,4	548,3	35,7	4.265,6	242,9	<b>4.508,5</b>
September .....	1.835,2	1.921,5	570,8	39,1	4.366,5	248,4	<b>4.614,9</b>
December .....	1.902,3	1.923,0	521,3	183,9	4.530,5	267,2	<b>4.797,7</b>
1993 Maart .....	1.863,3	2.024,6	588,3	164,3	4.640,5	265,5	<b>4.906,0</b>
Juni .....	1.901,9	1.953,1	630,9	180,1	4.666,0	298,7	<b>4.964,7</b>
September .....	1.820,0	2.161,5	700,6	181,3	4.863,4	331,5	<b>5.194,9</b>
December .....	1.934,7	2.202,3	767,6	189,7	5.094,3	365,6	<b>5.459,9</b>
1994 Maart .....	2.085,5	2.054,0	723,1	197,8	5.060,4	374,9	<b>5.435,3</b>
Juni .....	2.255,5	1.965,6	646,4	218,2	5.085,7	393,2	<b>5.478,9</b>
September .....	2.306,1	1.925,6	521,5	235,7	4.988,9	392,6	<b>5.381,5</b>

<sup>1</sup> Openbare nutsbedrijven, openbare huisvestingsmaatschappijen, woningfondsen van de Bond van Grote Gezinnen en privé-ondernemingen, excl. banken, spaarbanken of ondernemingen die onder hoofdstuk I van de wet van 10 juni 1964 vallen.

<sup>2</sup> Aanvankelijke looptijd.

<sup>3</sup> Banken, spaarbanken en ondernemingen waar hoofdstuk I van de wet van 10 juni 1964 van toepassing is, kredietinstellingen van de openbare sector, Rentenfonds, HWI.

<sup>4</sup> Met inbegrip van de door instellingen voor collectieve belegging naar Luxemburgs recht gevormde deposito's voor rekening van hun Belgische intekenaars en van de spaarboekjes waarop de roerende voorheffing van toepassing is.

<sup>5</sup> Het betreft voornamelijk vervallen kasbons en termijndeposito's.



**XV - 5. — FINANCIËLE ACTIVA IN HET BEZIT VAN DE VENNOOTSCHAPPEN<sup>1</sup> EN PARTICULIEREN  
ACTIVA VOOR MEER DAN EEN JAAR<sup>2</sup>**

(veranderingen in miljarden franken)

Periode	In Belgische franken					In buitenlandse valuta's <sup>3,4</sup>			Eindtotaal (9) = (5) + (8)
	Kasbons en obligaties <sup>5</sup> (1)	Aandelen <sup>6</sup> (2)	Deposito's (3)	Overige activa (4)	Totaal (5) = (1) + (2) + (3) + (4)	Obligaties (6)	Aandelen <sup>7</sup> (7)	Totaal (8) = (6) + (7)	
1984 .....	+182,1	+20,1	+ 2,1	+ 7,3	+211,6	+108,5	- 4,0	+104,5	<b>+316,1</b>
1985 .....	+267,7	+ 2,6	+ 7,2	+ 3,3	+280,8	+ 85,2	+ 4,9	+ 90,1	<b>+370,9</b>
1986 .....	+ 75,8	+ 8,7	- 0,5	- 0,9	+ 83,2	+ 81,9	+30,8	+112,7	<b>+195,9</b>
1987 .....	+132,7	-14,4	+ 7,3	+ 1,8	+127,4	+ 88,4	+ 0,5	+ 88,9	<b>+216,3</b>
1988 .....	+268,8	+ 2,5	-10,9	+ 8,8	+269,2	+211,0	-18,5	+192,5	<b>+461,7</b>
1989 .....	+ 99,5	+55,8	-13,7	+ 5,0	+146,5	+165,6	+78,1	+243,7	<b>+390,2</b>
1990 .....	+642,8	-19,2	+ 0,1	+ 3,1	+626,8	- 34,5	-19,3	- 53,8	<b>+573,0</b>
1991 .....	+459,7	+ 4,0	+ 8,5	+ 7,2	+479,4	+ 40,4	+ 6,0	+ 46,4	<b>+525,8</b>
1992 .....	+482,2	- 6,0	+ 3,8	+ 3,0	+483,0	- 24,4	- 2,8	- 27,2	<b>+455,8</b>
1993 .....	+173,1	-44,1	+10,1	+ 3,7	+142,8	+ 72,5	+63,9	+136,4	<b>+279,2</b>
1991 1 <sup>e</sup> kwartaal .....	+163,7	+ 5,4	+ 2,3	+ 3,0	+174,4	+ 3,2	+17,9	+ 21,1	<b>+195,5</b>
2 <sup>e</sup> kwartaal .....	+ 80,6	+ 4,8	+ 0,9	+ 3,6	+ 90,0	+ 19,7	- 3,3	+ 16,4	<b>+106,4</b>
3 <sup>e</sup> kwartaal .....	+ 74,8	- 3,3	+ 3,0	0,0	+ 74,5	- 19,2	- 1,4	- 20,6	<b>+ 53,9</b>
4 <sup>e</sup> kwartaal .....	+140,5	- 2,9	+ 2,3	+ 0,6	+140,5	+ 36,7	- 7,2	+ 29,5	<b>+170,0</b>
1992 1 <sup>e</sup> kwartaal .....	+115,3	+ 7,7	- 1,7	+ 2,1	+123,4	- 34,9	+12,3	- 22,6	<b>+100,8</b>
2 <sup>e</sup> kwartaal .....	+143,0	- 6,7	+ 1,2	+ 0,3	+137,7	- 32,2	- 7,1	- 39,3	<b>+ 98,4</b>
3 <sup>e</sup> kwartaal .....	+ 62,1	- 2,1	+ 3,0	- 0,1	+ 62,8	- 1,3	- 9,3	- 10,6	<b>+ 52,2</b>
4 <sup>e</sup> kwartaal .....	+161,8	- 4,8	+ 1,3	+ 0,7	+159,0	+ 44,0	+ 1,3	+ 45,3	<b>+204,4</b>
1993 1 <sup>e</sup> kwartaal .....	+148,1	- 9,4	- 0,1	+ 1,7	+140,3	- 25,9	+ 16,4	- 9,5	<b>+130,8</b>
2 <sup>e</sup> kwartaal .....	+ 60,9	- 7,7	+ 4,9	0,0	+ 58,1	+ 18,4	+ 18,6	+ 37,0	<b>+ 95,1</b>
3 <sup>e</sup> kwartaal .....	+ 8,5	- 9,4	- 3,7	- 0,5	- 5,1	+ 38,1	- 9,9	+ 28,2	<b>+ 23,1</b>
4 <sup>e</sup> kwartaal .....	- 44,5	-17,6	+ 9,0	+ 2,5	- 50,6	+ 41,8	+ 38,9	+ 80,7	<b>+ 30,1</b>
1994 1 <sup>e</sup> kwartaal .....	-121,6	+ 0,7	- 2,2	- 0,3	-123,4	+ 42,5	+ 57,2	+ 99,7	<b>- 23,7</b>
2 <sup>e</sup> kwartaal .....	+135,2	+ 7,6	+ 3,5	- 0,1	+146,2	+ 59,0	+ 38,2	+ 97,2	<b>+243,4</b>
3 <sup>e</sup> kwartaal .....	+254,7	+15,5	+ 5,1	+ 0,1	+275,4	+123,4	- 6,6	+116,8	<b>+392,2</b>

<sup>1</sup> Openbare nutsbedrijven, openbare huisvestingsmaatschappijen, woningfondsen van de Bond van Grote Gezinnen en privé-ondernemingen, excl. banken, spaarbanken of ondernemingen die onder hoofdstuk I van de wet van 10 juni 1964 vallen.

<sup>2</sup> Aanvankelijke looptijd.

<sup>3</sup> Na uitschakeling van de louter boekhoudkundige invloed van wisselkoersveranderingen.

<sup>4</sup> Netto-aankopen van effecten door ingezetenen van de BLEU; de netto-aankopen door Luxemburgse ingezetenen werden in de mate van het mogelijke uitgeschakeld.

<sup>5</sup> Met inbegrip van de obligaties in Luxemburgse franken, voor zover die konden worden opgetekend.

<sup>6</sup> Openbaar uitgegeven aandelen, na aftrek van de door niet-ingezetenen verrichte netto-aankopen van nieuwe of bestaande Belgische aandelen.

<sup>7</sup> Inclusief de netto-aankopen van deelbewijzen in beleggingsfondsen buiten de BLEU.

**XV - 6a. — FINANCIËLE ACTIVA IN HET BEZIT VAN DE VENNOOTSCHAPPEN<sup>1</sup> EN PARTICULIEREN  
ACTIVA IN BELGISCHE FRANKEN EN BUITENLANDSE VALUTA'S<sup>2</sup> BIJ DE NATIONALE FINANCIËLE INSTELLINGEN**

(veranderingen in miljarden franken)

Periode	NBB	Muntfonds, BPC, Rentenfonds, HWI	Banken <sup>3</sup>		Kredietinstellingen van de overheidssector		Spaarbanken <sup>4</sup>		Totaal						
									Activa voor ten hoogste een jaar	Activa voor meer dan een jaar	Activa voor ten hoogste een jaar	Activa voor meer dan een jaar	Activa voor ten hoogste een jaar	Activa voor meer dan een jaar	Eindtotaal
									(1)	(2)	(3)	(4)	(5)	(6)	(7)
1984 .....	- 4,9	- 13,3	+ 68,4	+ 36,2	+ 61,9	+ 67,0	+ 46,0	+ 28,6	+ 158,2	+ 131,9	<b>+ 290,0</b>				
1985 .....	- 0,6	+ 12,3	+ 138,8	+ 43,6	+ 72,8	+ 86,8	+ 32,9	+ 35,0	+ 256,1	+ 165,5	<b>+ 421,6</b>				
1986 .....	+ 19,3	+ 8,3	+ 179,2	+ 9,7	+ 138,5	+ 16,9	+ 97,2	+ 0,3	+ 442,6	+ 27,0	<b>+ 469,5</b>				
1987 .....	+ 8,4	- 2,5	+ 204,5	+ 7,8	+ 87,7	+ 35,8	+ 97,2	+ 1,7	+ 395,3	+ 45,3	<b>+ 440,7</b>				
1988 .....	+ 3,2	+ 1,1	+ 158,5	- 0,5	+ 74,1	+ 60,6	+ 84,4	+ 21,1	+ 321,2	+ 81,2	<b>+ 402,4</b>				
1989 .....	+ 5,4	+ 17,5	+ 356,6 <sup>5</sup>	+ 48,2 <sup>5</sup>	+ 175,9	- 12,6	+ 51,1 <sup>5</sup>	- 58,9 <sup>5</sup>	+ 606,4	- 23,3	<b>+ 583,1</b>				
1990 .....	- 10,1	- 0,7	+ 185,8	+ 124,6	+ 9,9	+ 154,9	+ 65,0	+ 75,8	+ 249,9	+ 355,2	<b>+ 605,1</b>				
1991 .....	+ 2,9	- 11,8	+ 161,5	+ 104,0	+ 60,3	+ 100,6	+ 96,5	+ 57,9	+ 309,4	+ 262,5	<b>+ 572,0</b>				
1992 .....	- 3,4	- 4,5	+ 339,8	+ 187,6	.	.	.	.	+ 331,9	+ 187,6	<b>+ 519,5</b>				
1993 .....	+ 11,5	- 6,1	+ 775,2	- 77,1	.	.	.	.	+ 780,6	- 77,1	<b>+ 703,5</b>				
1991 1 <sup>e</sup> kwartaal .....	- 6,6	+ 2,1	+ 24,8	+ 58,2	+ 14,2	+ 52,8	+ 7,0	+ 30,3	+ 41,4	+ 141,3	<b>+ 182,8</b>				
2 <sup>e</sup> kwartaal .....	+ 25,2	+ 10,9	+ 36,7	+ 26,6	+ 24,9	+ 5,4	+ 27,9	+ 9,7	+ 125,5	+ 41,7	<b>+ 167,3</b>				
3 <sup>e</sup> kwartaal .....	- 21,0	- 14,8	+ 12,2	+ 16,5	- 11,7	+ 14,4	+ 16,0	+ 8,5	- 19,3	+ 39,4	<b>+ 20,1</b>				
4 <sup>e</sup> kwartaal .....	+ 5,3	- 10,0	+ 87,9	+ 2,7	+ 32,9	+ 27,9	+ 45,6	+ 9,4	+ 161,7	+ 40,1	<b>+ 201,8</b>				
1992 1 <sup>e</sup> kwartaal .....	- 9,8	+ 12,9	+ 13,4	+ 32,5	+ 32,7	+ 36,8	+ 22,0	+ 20,9	+ 71,2	+ 90,2	<b>+ 161,3</b>				
2 <sup>e</sup> kwartaal .....	+ 20,7	+ 9,3	+ 99,5	+ 28,4	+ 32,7	+ 7,5	+ 47,6	+ 3,7	+ 209,7	+ 39,6	<b>+ 249,3</b>				
3 <sup>e</sup> kwartaal .....	- 23,9	- 18,3	+ 15,9	- 0,3	- 14,9	+ 17,1	+ 16,1	+ 8,6	- 25,1	+ 25,4	<b>+ 0,3</b>				
4 <sup>e</sup> kwartaal .....	+ 9,5	- 8,4	+ 75,0	+ 32,5	.	.	.	.	+ 76,1	+ 32,5	<b>+ 108,6</b>				
1993 1 <sup>e</sup> kwartaal .....	- 8,7	+ 16,0	+ 154,2	+ 8,1	.	.	.	.	+ 161,5	+ 8,1	<b>+ 169,6</b>				
2 <sup>e</sup> kwartaal .....	+ 24,7	- 9,8	+ 155,1	+ 17,2	.	.	.	.	+ 170,0	+ 17,2	<b>+ 187,2</b>				
3 <sup>e</sup> kwartaal .....	- 19,8	- 3,6	+ 122,0	- 56,2	.	.	.	.	+ 98,6	- 56,2	<b>+ 42,4</b>				
4 <sup>e</sup> kwartaal .....	+ 15,2	- 8,8	+ 344,0	- 46,2	.	.	.	.	+ 350,4	- 46,2	<b>+ 304,2</b>				
1994 1 <sup>e</sup> kwartaal .....	- 6,7	+ 56,6	+ 33,0	- 43,3	.	.	.	.	+ 82,9	- 43,3	<b>+ 39,6</b>				
2 <sup>e</sup> kwartaal .....	+ 2,5	- 41,3	+ 140,2	+ 91,1	.	.	.	.	+ 101,4	+ 91,1	<b>+ 192,5</b>				
3 <sup>e</sup> kwartaal .....	- 16,0	- 1,7	- 201,1	+ 207,5	.	.	.	.	- 218,8	+ 207,5	<b>- 11,3</b>				

<sup>1</sup> Openbare nutsbedrijven, openbare huisvestingsmaatschappijen, woningfondsen van de Bond van Grote Gezinnen en privé-ondernemingen, excl. banken, spaarbanken of ondernemingen die onder hoofdstuk I van de wet van 10 juni 1964 vallen.

<sup>2</sup> Na uitschakeling van de louter boekhoudkundige invloed van wisselkoersveranderingen.

<sup>3</sup> Totaal van de kredietinstellingen vanaf einde 1992.

<sup>4</sup> Met inbegrip van de ondernemingen die onder hoofdstuk I van de wet van 10 juni 1964 vallen.

<sup>5</sup> De cijfers werden beïnvloed doordat een belangrijke spaarbank een bank werd.

**XV - 6b. — FINANCIËLE ACTIVA IN HET BEZIT VAN DE VENNOOTSCHAPPEN<sup>1</sup> EN PARTICULIEREN  
ACTIVA IN BELGISCHE FRANKEN EN BUITENLANDSE VALUTA'S BIJ DE NATIONALE FINANCIËLE INSTELLINGEN**

(miljarden franken)

Einde periode	NBB	Muntfonds, BPC, Rentenfonds, HWI	Banken <sup>2</sup>		Kredietinstellingen van de overheidssector		Spaarbanken <sup>3</sup>		Totaal		
									Activa voor ten hoogste een jaar	Activa voor meer dan een jaar	Eindtotaal
									(9) = (1) + (2) + (3) + (5) + (7)	(10) = (4) + (6) + (8)	
(1)	(2)	(3)	(4)	(5)	(6)	(7)	(8)				
1983 .....	375,0	88,9	1.362,2	375,3	748,4	968,5	406,6	368,1	2.981,0	1.711,8	<b>4.692,9</b>
1984 <sup>4</sup> .....	370,1	75,6	1.435,5	411,5	814,9	1.032,5	452,6	396,7	3.148,7	1.840,6	<b>4.989,4</b>
1985 .....	369,4	87,9	1.562,5	455,2	887,7	1.119,3	485,5	431,7	3.393,0	2.006,1	<b>5.399,2</b>
1986 .....	388,8	96,2	1.732,2	464,9	1.026,2	1.136,2	582,6	432,0	3.826,0	2.033,1	<b>5.859,1</b>
1987 .....	397,2	93,7	1.931,0	472,7	1.113,9	1.172,0	679,9	433,7	4.215,7	2.078,4	<b>6.294,2</b>
1988 .....	400,4	94,8	2.095,7	472,1	1.188,0	1.232,7	764,3	454,9	4.543,1	2.159,7	<b>6.702,8</b>
1989 .....	405,8	112,3	2.439,1 <sup>5</sup>	520,3 <sup>5</sup>	1.363,9	1.220,1	815,3 <sup>5</sup>	395,9 <sup>5</sup>	5.136,3	2.136,4	<b>7.272,7</b>
1990 .....	395,7	111,5	2.605,5	644,9	1.373,8	1.374,9	880,3	471,8	5.366,9	2.491,5	<b>7.858,4</b>
1991 Maart .....	389,1	113,6	2.639,8	703,1	1.388,0	1.427,7	887,3	502,1	5.417,9	2.632,8	<b>8.050,7</b>
Juni .....	414,3	124,5	2.682,3	729,7	1.412,8	1.433,1	915,2	511,8	5.549,1	2.674,6	<b>8.223,7</b>
September .....	393,3	109,7	2.687,1	746,2	1.401,2	1.447,5	931,2	520,3	5.522,5	2.714,0	<b>8.236,5</b>
December .....	398,6	99,7	2.766,3	748,9	1.434,1	1.475,5	976,8	529,7	5.675,5	2.754,1	<b>8.429,6</b>
1992 Maart .....	388,8	112,7	2.801,3	781,3	1.466,8	1.512,3	998,8	550,6	5.768,3	2.844,2	<b>8.612,5</b>
Juni .....	409,5	122,0	2.894,4	809,8	1.499,5	1.519,8	1.046,4	554,2	5.971,8	2.883,8	<b>8.855,6</b>
September .....	385,6	103,7	2.899,2	809,4	1.484,6	1.536,9	1.062,4	562,9	5.935,5	2.909,2	<b>8.844,7</b>
December .....	395,2	95,3	5.646,8	3.018,5	.	.	.	.	6.137,3	3.018,5	<b>9.155,8</b>
1993 Maart .....	386,5	111,3	5.801,1	3.102,4	.	.	.	.	6.298,9	3.102,4	<b>9.401,3</b>
Juni .....	411,2	101,5	5.960,8	3.120,8	.	.	.	.	6.473,5	3.120,8	<b>9.594,3</b>
September .....	391,4	98,0	6.089,4	3.065,3	.	.	.	.	6.578,8	3.065,3	<b>9.644,1</b>
December .....	406,6	89,1	6.430,9	3.018,7	.	.	.	.	6.926,6	3.018,7	<b>9.945,3</b>
1994 Maart .....	399,9	145,7	6.456,3	2.973,4	.	.	.	.	7.001,9	2.973,4	<b>9.975,3</b>
Juni .....	402,4	104,4	6.590,4	3.063,8	.	.	.	.	7.097,2	3.063,8	<b>10.161,0</b>
September .....	386,4	102,7	6.385,1	3.271,6	.	.	.	.	6.874,2	3.271,6	<b>10.145,8</b>

<sup>1</sup> Openbare nutsbedrijven, openbare huisvestingsmaatschappijen, woningfondsen van de Bond van Grote Gezinnen en privé-ondernemingen, excl. banken, spaarbanken of ondernemingen die onder hoofdstuk I van de wet van 10 juni 1964 vallen.

<sup>2</sup> Totaal van de kredietinstellingen vanaf einde 1992.

<sup>3</sup> Met inbegrip van de ondernemingen die onder hoofdstuk I van de wet van 10 juni 1964 vallen.

<sup>4</sup> In enkele reeksen komen lichte breuken voor wegens de verbeterde optekening van sommige activa.

<sup>5</sup> De cijfers werden beïnvloed doordat een belangrijke spaarbank een bank werd.

## XVI.<sup>1</sup> — VERPLICHTINGEN VAN DE PARTICULIEREN, DE VENNOOTSCHAPPEN EN DE EENMANZAKEN \*

### 1. — VERPLICHTINGEN VAN DE PARTICULIEREN, DE VENNOOTSCHAPPEN<sup>2</sup> EN DE EENMANZAKEN (veranderingen in miljarden franken)

Periode	Verplichtingen overwegend door particulieren aangegaan				Verplichtingen overwegend door vennootschappen <sup>2</sup> en eenmanszaken aangegaan							Totaal			
	Persoonlijke leningen en kredieten op afbetaling	Hypothecaire kredieten <sup>3</sup>	Overige <sup>4</sup>	Totaal (4) = (1) tot (3)	Aandelen	Obligaties		Thesauriebewijzen (Wet 22/7/91)	Kredieten aangegaan bij de nationale financiële instellingen		Overige verplichtingen <sup>5</sup>	Totaal (12) = (5) tot (11)	Eindtotaal (13) = (4) + (12)	waarvan <sup>7</sup>	
						Overheidsbedrijven <sup>6</sup>	Privé-vennootschappen		Investeringskredieten en financieringshuur	Overige kredieten				Belgische franken	Vreemde valuta's <sup>8</sup>
(1)	(2)	(3)	(4)	(5)	(6)	(7)	(8)	(9)	(10)	(11)	(12)	(13)	(14)	(15)	
1985 .....	23,5	22,7	2,9	49,1	12,9	-30,5	- 1,2	—	46,6	44,3	188,6	260,7	309,7	244,3	15,8
1986 .....	30,7	54,2	- 1,6	83,4	21,7	-20,8	-13,3	—	72,7	26,0	127,6	214,0	297,3	258,4	14,4
1987 .....	34,6	83,7	1,5	119,9	30,1	-45,7	-17,4	—	132,1	30,6	183,8	313,7	433,5	364,1	7,9
1988 .....	31,2	99,3	- 0,2	130,3	45,8	-42,9	16,2	—	147,6	168,0	207,4	542,1	672,5	480,7	56,9
1989 .....	31,7	141,8	6,1	179,7	93,0	-20,5	13,3	—	155,9	293,2	334,1	868,9	1.048,4	739,9	65,7
1990 .....	31,0	99,5	4,6	135,1	16,2	-51,8	- 7,9	—	169,3	68,4	342,7	537,0	672,0	423,7	6,2
1991 .....	25,0	76,0	4,3	105,3	36,8	-31,8	16,7	—	118,8	144,4	416,1	701,2	806,5	483,1	46,1
1992 .....	21,4	105,3	1,4	128,2	11,0	- 7,2	2,4	11,1	124,6	51,6	376,4	570,0	698,2	329,9	26,8
1993 .....	-31,6	116,2	-24,0	61,0	22,2	-29,6	25,1	11,6	65,0	- 52,6	308,8	350,5	411,4	165,3	-39,5
1991 1 <sup>e</sup> kwar.	- 4,3	21,4	- 1,0	16,1	5,2	- 6,1	4,4	—	23,9	53,9	82,2	163,5	179,6	81,7	27,9
2 <sup>e</sup> kwar.	36,1	11,8	0,5	48,4	27,0	-21,6	4,2	—	36,4	32,3	152,9	231,2	279,6	184,3	18,0
3 <sup>e</sup> kwar.	- 7,4	16,1	1,2	9,9	2,8	- 5,9	1,3	—	31,7	26,3	22,2	78,4	88,3	55,9	- 4,7
4 <sup>e</sup> kwar.	0,6	26,7	3,6	30,9	1,8	1,9	6,8	—	26,8	32,0	158,8	228,1	259,0	161,2	4,9
1992 1 <sup>e</sup> kwar.	1,0	18,0	- 0,1	18,9	3,9	- 7,6	0,1	—	32,7	- 3,9	41,3	66,5	85,4	16,3	3,6
2 <sup>e</sup> kwar.	42,5	31,1	2,3	75,9	2,3	4,1	1,0	—	51,7	55,0	138,7	252,8	328,7	202,8	16,0
3 <sup>e</sup> kwar.	-16,6	22,7	- 0,4	5,7	1,0	- 7,3	1,5	4,9	26,3	19,1	80,4	125,9	131,8	26,0	38,6
4 <sup>e</sup> kwar.	- 5,5	33,5	- 0,3	27,7	3,8	3,6	- 0,2	6,2	13,9	- 18,5	116,0	124,8	152,7	84,8	-31,4
1993 1 <sup>e</sup> kwar. *	-37,0	-5,1	14,0	-28,0	0,2	-25,4	11,4	1,4	46,7	- 9,3	69,0	94,0	66,0	-20,0	- 7,0
2 <sup>e</sup> kwar. *	9,1	42,7	8,0	60,0	4,9	- 3,7	1,8	9,6	51,8	71,6	41,9	178,0	237,8	199,3	3,2
3 <sup>e</sup> kwar. *	-12,4	57,1	-53,9	- 9,2	5,1	- 4,1	0,0	-6,7	- 4,7	- 76,9	61,6	- 25,8	- 35,0	-88,5	2,5
4 <sup>e</sup> kwar. *	8,7	21,6	7,9	38,3	12,0	3,6	11,9	7,3	-28,8	- 38,0	136,3	104,4	142,6	74,5	-38,2
1994 1 <sup>e</sup> kwar. *	-17,7	21,3	-20,3	-16,8	12,2	-9,7	4,9	4,3	39,0	14,7	-24,8	40,6	23,8	14,4	10,4
2 <sup>e</sup> kwar. *	22,0	88,7	14,0	124,7	5,6	15,6	- 1,9	-0,4	- 6,1	60,4	7,1	80,4	205,2	213,4	- 7,5
3 <sup>e</sup> kwar. *	-10,6	-12,4	7,3	-15,7	0,0	-22,0	- 2,0	14,0	14,1	-110,4	-10,1	-117,3	-133,0	-80,2	-52,8

<sup>1</sup> De indeling van de kredieten per sector gebeurt vanaf januari 1993 volgens de sector zoals die gerapporteerd wordt door de kredietinstellingen in tegenstelling tot de periode die eraan voorafgaat waar de sectorisatie bepaald werd door de aard van het krediet. Sinds 1993 zijn de verbintenissen van de zelfstandigen opgenomen bij de verbintenissen van de particulieren.

<sup>2</sup> Overheidsbedrijven en privé-vennootschappen die niet onderworpen zijn aan de wet van 22 maart 1993.

<sup>3</sup> Exclusief de hypothecaire kredieten aangegaan bij de « Overige financiële instellingen » zoals die in noot <sup>5</sup> van tabel XVI-3a gedefinieerd zijn.

<sup>4</sup> Voornamelijk korte-termijnkredieten (o.m. voorschotten op onderpand).

<sup>5</sup> Bevat de nieuwe verplichtingen tegenover de overheid en tegenover het buitenland, die niet voorkomen in de kolommen (5) tot (7).

<sup>6</sup> Met inbegrip van de woningfondsen.

<sup>7</sup> Het saldo betreft de verplichtingen tegenover het buitenland waarvan de indeling in Belgische franken en vreemde valuta's niet bekend is of geen zin heeft.

<sup>8</sup> Na uitschakeling van de louter boekhoudkundige invloed van wisselkoersveranderingen.

\* Bibliografische referentie : *Tijdschrift van de Nationale Bank van België*, LXIV<sup>e</sup> Jaargang, nrs. 7-8, juli-augustus 1991.

**XVI - 2a. — VERPLICHTINGEN<sup>1</sup> VAN DE PARTICULIEREN, DE VENNOOTSCHAPPEN<sup>2</sup> EN DE EENMANZAKEN BIJ DE NATIONALE FINANCIËLE INSTELLINGEN**

(veranderingen in miljarden franken)

Periode	NBB, Muntfonds, BPC, Rentenfonds, HWI		Banken <sup>4</sup>		Spaarbanken en ondernemingen die vallen onder hoofdstuk I van de Wet van 10 juni 1964		Kredietinstellingen van de overheidssector		Totaal	
	Particulieren	Vennootschappen en eenmanszaken	Particulieren	Vennootschappen en eenmanszaken	Particulieren	Vennootschappen en eenmanszaken	Particulieren	Vennootschappen en eenmanszaken	Particulieren <sup>3</sup>	Vennootschappen en eenmanszaken
	(1)	(2)	(3)	(4)	(5)	(6)	(7)	(8)	(9) = (1) + (3) + (5) + (7)	(10) = (2) + (4) + (6) + (8)
1985 .....	0,0	-1,1	20,6	45,9	3,1	1,2	13,3	31,6	37,0	77,6
1986 .....	0,0	2,4	31,5	55,6	13,6	17,7	29,2	9,3	74,3	85,0
1987 .....	0,0	-0,7	41,9	98,1	15,7	11,7	59,1	19,2	116,7	128,3
1988 .....	0,0	0,2	45,7	223,1	20,9	30,0	60,0	35,7	126,6	289,0
1989 .....	0,0	2,1	93,0	348,0	- 5,8	44,1	89,3	42,9	176,5	437,1
1990 .....	0,0	-3,6	43,4	77,6	34,6	51,3	58,1	55,8	136,1	181,1
1991 .....	0,0	-2,2	39,4	159,6	31,6	38,3	29,2	45,3	100,2	241,0
1992 .....	0,0	-0,2	48,4	65,0	38,8	51,1	37,0	40,2	124,2	156,1
1993 .....	0,0	0,1	56,1	- 6,6	-	-	-	-	56,1	- 6,6
1991 1 <sup>e</sup> kwartaal .....	0,0	-0,5	4,3	50,0	3,6	9,9	5,0	3,5	12,9	68,9
2 <sup>e</sup> kwartaal .....	0,0	-1,6	28,1	32,6	13,8	14,9	5,6	11,3	47,5	65,7
3 <sup>e</sup> kwartaal .....	0,0	-0,1	- 0,6	26,7	4,5	14,3	5,7	14,4	9,6	55,3
4 <sup>e</sup> kwartaal .....	0,0	0,1	7,6	50,3	9,7	- 0,8	12,9	16,1	30,2	65,6
1992 1 <sup>e</sup> kwartaal .....	0,0	0,1	3,9	4,8	8,9	7,8	3,8	10,0	16,6	22,7
2 <sup>e</sup> kwartaal .....	0,0	0,0	43,4	56,9	12,8	29,3	19,1	8,1	75,3	94,3
3 <sup>e</sup> kwartaal .....	0,0	0,0	- 4,3	33,3	9,0	- 4,9	0,8	13,8	5,5	42,2
4 <sup>e</sup> kwartaal .....	0,0	-0,3	5,4	- 30,0	8,1	18,9	13,3	8,3	26,8	- 3,1
1993 1 <sup>e</sup> kwartaal .....	0,0	0,1	-30,0	26,8	-	-	-	-	-30,0	26,8
2 <sup>e</sup> kwartaal .....	0,0	0,0	59,5	119,2	-	-	-	-	59,5	119,2
3 <sup>e</sup> kwartaal .....	0,0	0,0	- 9,0	- 86,6	-	-	-	-	- 9,0	- 86,6
4 <sup>e</sup> kwartaal .....	0,0	0,0	35,6	- 66,0	-	-	-	-	35,6	- 66,0
1994 1 <sup>e</sup> kwartaal .....	0,0	0,3	-16,7	52,8	-	-	-	-	-16,7	53,1
2 <sup>e</sup> kwartaal .....	0,0	-0,3	124,7	47,1	-	-	-	-	124,7	46,7
3 <sup>e</sup> kwartaal .....	0,0	0,0	-16,0	-115,6	-	-	-	-	-16,0	-115,6

<sup>1</sup> Obligaties en kredieten (in Belgische franken en in vreemde valuta's).

<sup>2</sup> Overheidsbedrijven en privé-vennootschappen die niet onderworpen zijn aan de wet van 22 maart 1993.

<sup>3</sup> Zie kolom (4) van tabel XVI-1, verminderd met kolom (8) van tabel XVI-3a.

<sup>4</sup> Vanaf 1993 : geheel der kredietinstellingen.

**XVI - 2b. — VERPLICHTINGEN<sup>1</sup> VAN DE PARTICULIEREN, DE VENNOOTSCHAPPEN<sup>2</sup> EN DE EENMANZAKEN BIJ DE NATIONALE FINANCIËLE INSTELLINGEN**

(uitstaande bedragen in miljarden franken)

Einde periode	NBB, Muntfonds, BPC, Rentenfonds, HWI		Banken <sup>3</sup>		Spaarbanken en ondernemingen die vallen onder hoofdstuk I van de Wet van 10 juni 1964		Kredietinstellingen van de overheidssector		Totaal	
	Particulieren	Vennootschappen en eenmanszaken	Particulieren	Vennootschappen en eenmanszaken	Particulieren	Vennootschappen en eenmanszaken	Particulieren	Vennootschappen en eenmanszaken	Particulieren	Vennootschappen en eenmanszaken
	(1)	(2)	(3)	(4)	(5)	(6)	(7)	(8)	(9) = (1) + (3) + (5) + (7)	(10) = (2) + (4) + (6) + (8)
1985 .....	0,0	2,7	247,6	1.159,4	244,4	224,2	333,8	538,0	825,8	1.924,3
1986 .....	0,0	5,1	279,2	1.199,0	258,0	241,8	363,0	547,4	900,2	1.993,3
1987 .....	0,0	4,4	321,1	1.289,5	273,7	253,4	422,1	566,6	1.016,9	2.113,9
1988 .....	0,0	4,6	366,7	1.525,9	294,6	283,5	482,1	602,3	1.143,4	2.416,3
1989 .....	0,0	6,7	459,8	1.862,9	288,8	327,6	571,4	645,2	1.320,0	2.842,4
1990 .....	0,0	3,2	503,2	1.915,9	323,4	378,9	629,5	701,0	1.456,1	2.999,0
1991 .....	0,0	1,0	542,5	2.087,7	354,9	417,2	658,7	746,4	1.556,1	3.252,3
1992 .....	0,0	0,8	591,0	2.151,1	393,7	468,2	695,7	786,6	1.680,4	3.406,7
1993 .....	0,0	0,9	2.435,2	3.190,3	—	—	—	—	2.435,2	3.191,2
1991 1 <sup>e</sup> kwartaal .....	0,0	2,6	507,5	1.987,3	326,9	388,8	634,5	704,5	1.468,9	3.083,2
2 <sup>e</sup> kwartaal .....	0,0	1,1	535,5	2.030,4	340,7	403,7	640,1	715,8	1.516,3	3.151,0
3 <sup>e</sup> kwartaal .....	0,0	1,0	535,0	2.042,5	345,2	418,0	645,8	730,2	1.526,0	3.191,7
4 <sup>e</sup> kwartaal .....	0,0	1,0	542,5	2.087,7	354,9	417,2	658,7	746,4	1.556,1	3.252,3
1992 1 <sup>e</sup> kwartaal .....	0,0	1,1	546,4	2.106,0	363,8	425,0	662,5	756,4	1.572,7	3.288,5
2 <sup>e</sup> kwartaal .....	0,0	1,1	589,9	2.153,1	376,6	454,2	681,6	764,5	1.648,1	3.372,9
3 <sup>e</sup> kwartaal .....	0,0	1,1	585,6	2.168,0	385,6	449,3	682,4	778,3	1.653,6	3.396,7
4 <sup>e</sup> kwartaal .....	0,0	0,8	591,0	2.151,1	393,7	468,2	695,7	786,6	1.680,4	3.406,7
1993 1 <sup>e</sup> kwartaal .....	0,0	0,9	2.349,1	3.223,7	—	—	—	—	2.349,1	3.224,6
2 <sup>e</sup> kwartaal .....	0,0	0,9	2.408,6	3.342,9	—	—	—	—	2.408,6	3.343,8
3 <sup>e</sup> kwartaal .....	0,0	0,9	2.399,6	3.256,2	—	—	—	—	2.399,6	3.257,2
4 <sup>e</sup> kwartaal .....	0,0	0,9	2.435,2	3.190,3	—	—	—	—	2.435,2	3.191,2
1994 1 <sup>e</sup> kwartaal .....	0,0	1,2	2.418,5	3.243,1	—	—	—	—	2.418,5	3.244,3
2 <sup>e</sup> kwartaal .....	0,0	0,9	2.543,1	3.290,1	—	—	—	—	2.543,1	3.291,0
3 <sup>e</sup> kwartaal .....	0,0	0,9	2.527,1	3.174,5	—	—	—	—	2.527,2	3.175,4

<sup>1</sup> Obligaties en kredieten (in Belgische franken en in vreemde valuta's).

<sup>3</sup> Vanaf 1993 : geheel der kredietinstellingen.

<sup>2</sup> Overheidsbedrijven en privé-vennootschappen die niet onderworpen zijn aan de wet van 22 maart 1993.

**XVI - 3a. — VERPLICHTINGEN OVERWEGEND DOOR DE PARTICULIEREN AANGEGAAN —  
INDELING NAAR CREDITEUR**

(veranderingen in miljarden franken)

Periode	Persoonlijke leningen en kredieten op afbetaling				Hypothecaire kredieten						Overige			
	Banken <sup>7</sup>	Spaar-banken <sup>1</sup>	Krediet-instel-lingen van de over-heids-sector	Totaal <sup>2</sup>	Banken <sup>7</sup>	Spaar-banken <sup>1</sup>	Krediet-instel-lingen van de over-heids-sector	Woning-fondsen + Sociale Zeker-heid <sup>3</sup>	Totaal <sup>4</sup>	p.m. Overige finan-ciële instel-lingen <sup>5</sup>	Spaar-banken <sup>1</sup>	Krediet-instel-lingen van de over-heids-sector	Totaal <sup>6</sup>	p.m. Overige finan-ciële instel-lingen <sup>5</sup>
	(1)	(2)	(3)	(4) = (1) + (2) + (3)	(5)	(6)	(7)	(8)	(9) = (5) tot (8)	(10)	(11)	(12)	(13) = (11) + (12)	(14)
1985 .....	17,0	3,4	3,1	23,5	3,7	- 1,4	8,4	12,0	22,6	5,4	0,9	1,8	2,7	0,4
1986 .....	18,3	7,4	5,0	30,7	13,2	5,8	26,1	9,0	54,3	8,9	0,5	- 1,9	- 1,4	- 1,9
1987 .....	17,6	9,2	7,7	34,5	24,2	5,9	50,6	3,0	83,8	5,1	0,7	0,8	1,5	4,4
1988 .....	16,1	8,6	6,4	31,1	29,7	13,2	52,7	3,7	99,2	11,0	- 1,0	0,9	- 0,1	- 1,6
1989 .....	22,4	1,1	8,2	31,7	70,6	- 7,7	75,5	3,1	141,8	16,9	0,7	5,4	6,1	6,2
1990 .....	12,6	9,3	9,1	31,0	30,7	22,8	46,7	- 0,9	99,5	17,1	2,5	2,1	4,6	4,4
1991 .....	12,0	10,3	2,7	25,0	27,3	20,7	22,9	5,1	76,0	7,8	0,6	3,7	4,3	1,4
1992 .....	5,2	7,4	8,8	21,4	43,1	31,9	26,3	3,9	105,2	3,4	- 0,5	1,9	1,4	- 2,7
1993 .....	- 31,6	—	—	- 31,6	111,6	—	—	4,6	116,2	—	—	—	- 24,2	—
1991 1 <sup>e</sup> kwartaal ...	- 6,4	1,6	0,5	- 4,3	10,6	3,4	4,2	3,2	21,4	—	- 1,4	0,4	- 1,0	—
2 <sup>e</sup> kwartaal ...	26,6	7,7	1,8	36,1	1,5	5,7	3,7	0,9	11,8	—	0,3	0,1	0,4	—
3 <sup>e</sup> kwartaal ...	- 7,8	0,5	- 0,2	- 7,4	7,2	3,7	5,0	0,3	16,2	—	0,3	0,9	1,2	—
4 <sup>e</sup> kwartaal ...	- 0,4	0,5	0,6	0,6	8,0	7,9	10,0	0,7	26,6	—	1,4	2,3	3,7	—
1992 1 <sup>e</sup> kwartaal ...	- 2,6	2,0	1,7	1,0	6,5	5,8	3,3	2,3	17,9	—	1,1	- 1,2	- 0,1	—
2 <sup>e</sup> kwartaal ...	29,5	5,7	7,3	42,5	13,9	9,4	7,3	0,5	31,1	—	- 2,2	4,5	2,3	—
3 <sup>e</sup> kwartaal ...	- 15,4	- 0,9	- 0,4	- 16,6	11,1	7,7	3,8	- 0,2	22,8	—	2,2	- 2,6	- 0,4	—
4 <sup>e</sup> kwartaal ...	- 6,3	0,6	0,2	- 5,5	11,6	9,0	11,9	0,9	33,4	—	- 1,6	1,2	- 0,3	—
1993 1 <sup>e</sup> kwartaal . *	- 37,0	—	—	- 37,0	- 7,1	—	—	2,0	- 5,1	—	—	—	14,0	—
2 <sup>e</sup> kwartaal . *	9,1	—	—	9,1	42,5	—	—	0,2	42,7	—	—	—	7,8	—
3 <sup>e</sup> kwartaal . *	- 12,4	—	—	- 12,4	57,3	—	—	- 0,3	57,0	—	—	—	- 53,9	—
4 <sup>e</sup> kwartaal . *	8,7	—	—	8,7	18,9	—	—	2,7	21,6	—	—	—	7,9	—
1994 1 <sup>e</sup> kwartaal . *	- 17,7	—	—	- 17,7	21,4	—	—	- 0,1	21,3	—	—	—	- 20,3	—
2 <sup>e</sup> kwartaal . *	22,0	—	—	22,0	88,7	—	—	0,1	88,7	—	—	—	14,0	—
3 <sup>e</sup> kwartaal . *	- 10,6	—	—	- 10,6	- 12,7	—	—	0,2	- 12,5	—	—	—	7,3	—

<sup>1</sup> Met inbegrip van de ondernemingen waarop hoofdstuk I van de Wet van 10 juni 1964 van toepassing is.

<sup>2</sup> Zie kolom (1) van tabel XVI-1.

<sup>3</sup> Het betreft zowel hypothecaire kredieten die rechtstreeks aan de particulieren zijn verstrekt als die welke hoofdzakelijk door de wettelijke pensioenfondsen en de instellingen voor verzekering tegen arbeidsongevallen aan de sociale-huisvestingsmaatschappijen werden toegekend.

<sup>4</sup> Zie kolom (2) van tabel XVI-1.

<sup>5</sup> Jaarlijkse veranderingen van de door de voornaamste verzekeringsmaatschappijen versterkte kredieten (inclusief ASLK-entiteit II, met uitsluiting van het gedeelte sociale zekerheid), pensioenfondsen (andere dan de wettelijke) en de hypotheek- en kapitalisatiemaatschappijen die niet opgenomen zijn bij de kredietinstellingen. Bij de verzekeringsmaatschappijen betreft het kredieten op vaste termijn die geen rekening houden met de reconstitutie ervan in de vorm van de toegevoegde gemengde levensverzekering.

<sup>6</sup> Zie kolom (3) van tabel XVI-1.

<sup>7</sup> Vanaf 1993 : geheel der kredietinstellingen.

**XVI - 3b. — VERPLICHTINGEN OVERWEGEND DOOR DE PARTICULIEREN AANGEGAAN —  
INDELING NAAR CREDITEUR**

(uitstaande bedragen in miljarden franken)

Einde periode	Persoonlijke leningen en kredieten op afbetaling				Hypothecaire kredieten						Overige			
	Banken <sup>4</sup>	Spaarbanken <sup>1</sup>	Kredietinstellingen van de overheidssector	Totaal	Banken <sup>4</sup>	Spaarbanken <sup>1</sup>	Kredietinstellingen van de overheidssector	Woningfondsen + sociale Zekerheid <sup>2</sup>	Totaal	p.m. Overige financiële instellingen <sup>3</sup>	Spaarbanken <sup>1</sup>	Kredietinstellingen van de overheidssector	Totaal	p.m. Overige financiële instellingen <sup>3</sup>
	(1)	(2)	(3)	(4) = (1) + (2) + (3)	(5)	(6)	(7)	(8)	(9) = (5) tot (8)	(10)	(11)	(12)	(13) = (11) + (12)	(14)
1985 .....	128,3	35,4	15,2	178,9	119,2	205,9	309,8	345,7	980,5	164,4	3,1	8,8	11,9	22,0
1986 .....	146,6	42,8	20,2	209,6	132,5	211,6	335,9	354,7	1.034,7	173,3	3,6	6,8	10,4	20,1
1987 .....	164,3	52,0	27,9	244,2	156,7	217,5	386,5	357,7	1.118,4	178,3	4,2	7,7	11,9	24,5
1988 .....	180,4	60,7	34,3	275,4	186,4	230,7	439,2	361,4	1.217,7	189,3	3,1	8,5	11,6	22,9
1989 .....	202,7	61,9	42,6	307,2	257,1	223,0	514,8	364,5	1.359,4	206,2	3,8	14,0	17,8	29,1
1990 .....	215,2	71,2	51,7	338,2	287,9	245,8	561,6	363,5	1.458,9	223,3	6,3	16,1	22,4	33,6
1991 .....	227,3	81,5	54,4	363,1	315,3	266,5	584,5	368,7	1.535,0	231,1	6,9	19,8	26,7	35,0
1992 .....	232,5	88,9	63,2	384,5	358,5	298,4	610,7	372,7	1.640,3	234,5	6,4	21,8	28,1	32,3
1993 .....	306,4	—	—	306,4	1.377,2	—	—	377,4	1.754,6	—	—	—	751,6	—
1991 1 <sup>e</sup> kwartaal ...	208,9	72,8	52,2	333,8	298,6	249,2	565,8	366,7	1.480,3	—	4,9	16,5	21,4	—
2 <sup>e</sup> kwartaal ...	235,5	80,5	54,0	370,0	300,1	255,0	569,5	367,7	1.492,3	—	5,3	16,7	22,0	—
3 <sup>e</sup> kwartaal ...	227,7	81,0	53,8	362,5	307,3	258,6	574,5	368,0	1.508,4	—	5,5	17,6	23,1	—
4 <sup>e</sup> kwartaal ...	227,3	81,5	54,4	363,1	315,3	266,5	584,5	368,7	1.535,0	231,1	6,9	19,8	26,7	35,0
1992 1 <sup>e</sup> kwartaal ...	224,6	83,5	56,1	364,2	321,8	272,3	587,8	371,0	1.552,9	—	8,0	18,6	26,6	—
2 <sup>e</sup> kwartaal ...	254,1	89,2	63,4	406,7	335,8	281,7	595,1	371,6	1.584,2	—	5,7	23,2	28,9	—
3 <sup>e</sup> kwartaal ...	238,7	88,3	63,0	390,0	346,9	289,4	598,8	371,8	1.606,9	—	7,9	20,5	28,5	—
4 <sup>e</sup> kwartaal ...	232,5	88,9	63,2	384,5	358,5	298,4	610,7	372,7	1.640,3	—	6,4	21,8	28,1	—
1993 1 <sup>e</sup> kwartaal . *	301,0	—	—	301,0	1.258,5	—	—	374,7	1.633,2	—	—	—	789,5	—
2 <sup>e</sup> kwartaal . *	310,1	—	—	310,1	1.301,0	—	—	374,9	1.675,9	—	—	—	797,5	—
3 <sup>e</sup> kwartaal . *	297,7	—	—	297,7	1.358,3	—	—	374,7	1.733,0	—	—	—	743,6	—
4 <sup>e</sup> kwartaal . *	306,4	—	—	306,4	1.377,2	—	—	377,4	1.754,6	—	—	—	751,6	—
1994 1 <sup>e</sup> kwartaal . *	288,7	—	—	288,7	1.398,6	—	—	377,3	1.775,9	—	—	—	731,2	—
2 <sup>e</sup> kwartaal . *	310,7	—	—	310,7	1.487,3	—	—	377,3	1.864,7	—	—	—	745,2	—
3 <sup>e</sup> kwartaal . *	300,0	—	—	300,0	1.474,6	—	—	377,6	1.852,2	—	—	—	752,5	—

<sup>1</sup> Met inbegrip van de ondernemingen waarop hoofdstuk I van de Wet van 10 juni 1964 van toepassing is.

<sup>2</sup> Het betreft zowel hypothecaire kredieten die rechtstreeks aan de particulieren zijn verstrekt als die welke hoofdzakelijk door de wettelijke pensioenfondsen en de instellingen voor verzekering tegen arbeidsongevallen aan de sociale-huisvestingsmaatschappijen werden toegekend.

<sup>3</sup> Voornaamste verzekeringsmaatschappijen (inclusief ASLK-entiteit II, met uitsluiting van het gedeelte sociale zekerheid), pensioenfondsen (andere dan de wettelijke) en de hypotheek- en kapitalisatiemaatschappijen die niet opgenomen zijn bij de kredietinstellingen. Bij de verzekeringsmaatschappijen betreft het kredieten op vaste termijn die geen rekening houden met de reconstitutie ervan in de vorm van de toegevoegde gemengde levensverzekering.

<sup>4</sup> Vanaf 1993 : geheel der kredietinstellingen. Vanaf 1993 omvat de rubriek particulieren zowel de gezinnen als de zelfstandigen.



## XVI - 4. — CONSUMPTIEKREDIET : VERKOOP OP AFBETALING, LENING OP AFBETALING, FINANCIERINGSHUUR EN KREDIETOPENING

### 1. Algemene resultaten

Bron : NIS, Handelsstatistieken.

Periode	Aantal uitstaande contracten aan het einde van het halfjaar (duizenden) <sup>1</sup>					Uitstaande kredieten aan het einde van het halfjaar (miljarden franken)					Kredieten verleend in de loop van het halfjaar (miljarden franken)				
	Verkoop op afbetaling	Lening op afbetaling <sup>2</sup>	Financieringshuur <sup>3</sup>	Krediet- opening <sup>3</sup>	Totaal (5) = (1) tot (4)	Verkoop op afbetaling	Lening op afbetaling <sup>2</sup>	Financieringshuur <sup>3</sup>	Krediet- opening <sup>3</sup>	Totaal (10) = (6) tot (9)	Verkoop op afbetaling	Lening op afbetaling <sup>2</sup>	Financieringshuur <sup>3</sup>	Krediet- opening <sup>3</sup>	Totaal (15) = (11) tot (14)
	(1)	(2)	(3)	(4)		(6)	(7)	(8)	(9)		(11)	(12)	(13)	(14)	
1986 1 <sup>e</sup> halfjaar .....	1.468	782			2.250	108,2	107,2			228,1	41,1	48,6			89,7
2 <sup>e</sup> halfjaar .....	1.576	843			2.419	111,7	112,5			238,8	36,2	50,5			86,7
1987 1 <sup>e</sup> halfjaar .....	1.721	932			2.653	124,7	134,0			271,8	45,4	75,5			120,9
2 <sup>e</sup> halfjaar .....	1.756	925			2.681	130,4	129,8			276,6	40,2	44,5			84,7
1988 1 <sup>e</sup> halfjaar .....	1.769	996			2.765	143,8	152,9			313,2	52,4	82,9			135,3
2 <sup>e</sup> halfjaar .....	1.791	988			2.379	147,5	142,5			309,2	42,2	46,0			88,2
1989 1 <sup>e</sup> halfjaar .....	1.819	1.044			2.863	162,1	170,0			351,4	56,9	92,5			149,4
2 <sup>e</sup> halfjaar .....	1.728	1.022			2.750	166,2	159,8			348,4	47,8	47,2			95,0
1990 1 <sup>e</sup> halfjaar .....	1.789	1.039			2.828	183,9	185,0			391,0	63,5	96,4			159,9
2 <sup>e</sup> halfjaar .....	1.751	1.042			2.793	182,3	180,2			389,5	47,4	56,3			103,6
1991 1 <sup>e</sup> halfjaar .....	1.719	1.046			2.765	187,2	208,0			420,2	53,4	99,5			152,9
2 <sup>e</sup> halfjaar .....	1.748	1.039			2.787	185,9	200,5			414,9	47,1	62,3			109,4
1992 1 <sup>e</sup> halfjaar .....	1.806	1.088			2.894	197,0	232,9			455,2	62,0	108,2			170,2
2 <sup>e</sup> halfjaar .....	1.769	1.075			2.844	186,4	220,4			436,5	46,4	64,1			110,5
1993 1 <sup>e</sup> halfjaar .....	1.508	1.082			2.590	186,0	243,2			459,9	55,9	99,1			155,0
2 <sup>e</sup> halfjaar .....	1.485	1.015			2.500	180,5	225,6			439,6	46,5	62,4			108,9

<sup>1</sup> Exclusief de achterstallige betalingen.

<sup>2</sup> Tot en met december 1993 betreft het uitsluitend persoonlijke leningen.

<sup>3</sup> Pas beschikbaar vanaf 1994

Bibliografische referentie : Tijdschrift van de Nationale Bank van België, LXIX<sup>e</sup> jaargang, nr. 9, september 1994.

**XVI - 4. — CONSUMPTIEKREDIET : VERKOOP OP AFBETALING, LENING OP AFBETALING,  
FINANCIERINGSHUUR EN KREDIETOPENING**

**2. Achterstallige contracten**

Bron : Centrale voor Kredieten aan Particulieren van de Nationale Bank van België.

Einde periode	Aantal geregistreerde personen (in duizenden)	Aantal geregistreerde contracten (in duizenden)	Geregistreerde niet-geregulariseerde contracten (in duizenden)	Achterstallig of eisbaar bedrag van de contracten bedoeld in de vorige kolom <sup>1</sup> (miljarden franken)	p.m. Index van het aantal raadplegingen <sup>2</sup> tijdens de periode (1993 = 100)
1989 .....	176,3	182,6	127,5	10,8	65
1990 .....	206,2	225,7	160,0	14,4	65
1991 .....	244,1	272,9	196,6	18,9	65
1992 .....	268,0	305,8	221,2	23,0	65
1993 .....	305,8	355,8	277,1	28,2	100
1994 .....	322,3	391,6	309,1	31,7	111
1992 4 <sup>e</sup> kwartaal .....	268,0	305,8	221,1	23,0	64
1993 1 <sup>e</sup> kwartaal .....	277,4	314,8	228,3	21,5	107
2 <sup>e</sup> kwartaal .....	282,1	320,2	239,4	22,8	104
3 <sup>e</sup> kwartaal .....	293,2	337,5	257,3	24,5	99
4 <sup>e</sup> kwartaal .....	305,8	355,8	277,1	28,2	90
1994 1 <sup>e</sup> kwartaal .....	311,2	366,4	287,9	27,5	119
2 <sup>e</sup> kwartaal .....	315,5	376,0	302,2	28,6	113
3 <sup>e</sup> kwartaal .....	319,3	387,1	304,9	30,5	100
4 <sup>e</sup> kwartaal .....	322,3	391,6	309,1	31,7	111
1995 1 <sup>e</sup> kwartaal .....	319,3	390,0	304,7	32,6	118
1994 Maart .....	311,2	366,4	287,9	27,5	125
April .....	312,4	369,9	291,5	28,1	110
Mei .....	312,9	372,4	293,1	28,2	115
Juni .....	315,5	376,0	302,2	28,6	113
Juli .....	319,8	385,2	303,9	29,7	95
Augustus .....	316,9	381,9	300,2	29,9	94
September .....	319,3	387,1	304,9	30,5	111
Oktober .....	320,2	387,3	306,8	30,9	113
November .....	321,3	389,2	309,6	31,4	110
December .....	322,3	391,6	309,1	31,7	110
1995 Januari .....	318,9	387,2	303,7	31,8	113
Februari .....	317,7	387,0	303,3	32,1	114
Maart .....	319,3	390,0	304,7	32,6	127

<sup>1</sup> Voor de niet-opeisbaar gestelde contracten is dat het bedrag van de achterstallige betalingen; voor de opeisbaar gestelde contracten het onmiddellijk eisbare bedrag.

<sup>2</sup> Daggemiddelde van het aantal raadplegingen op werkdagen met uitsluiting van de zaterdag. Het daggemiddelde wordt berekend volgens een type-maand van 22 werkdagen.

Bibliografische referentie : Tijdschrift van de Nationale Bank van België, LXIX<sup>e</sup> jaargang, nr. 9, september 1994.

XVI - 5. — HYPOTHECAIRE- KREDIETAANVRAGEN EN HYPOTHEEKINSCHRIJVINGEN

1. Aanvragen van hypothecair krediet voor de financiering van de huisvesting, ingediend bij de belangrijkste Belgische financiële instellingen<sup>1\*</sup>

Periode	Aantal aanvragen (duizenden)					Bedrag der aanvragen (miljarden franken)				
	Aankoop	Gemengd krediet <sup>2</sup>	Verbou-wingswer-ken	Nieuw-bouw Totaal		Aankoop	Gemengd krediet <sup>2</sup>	Verbou-wingswer-ken	Nieuw-bouw	Totaal
1985 .....	50,8	5,4	8,4	19,9	84,5	67,1	8,9	6,1	36,3	118,4
1986 .....	73,0	9,3	11,6	22,6	116,8	109,4	16,4	10,3	46,3	182,4
1987 .....	66,7	10,4	10,2	23,0	110,3	109,2	19,0	9,5	53,0	190,7
1988 .....	75,3	12,4	11,9	29,6	129,2	142,1	23,8	11,9	73,2	251,0
1989 .....	83,3	12,5	14,0	40,2	150,0	175,6	27,5	15,0	105,6	323,7
1990 .....	65,1	9,1	10,2	24,4	108,8	135,7	21,5	11,7	62,3	231,2
1991 .....	64,9	8,5	11,6	19,3	104,3	130,8	18,5	13,2	45,9	208,4
1992 .....	74,7	9,9	15,3	30,4	130,3	165,7	23,2	20,4	80,0	289,3
1993 .....	74,7	11,0	17,3	29,2	132,2	179,7	28,5	26,1	82,9	317,2
1992 3 <sup>e</sup> kwartaal .....	17,7	2,3	3,6	7,6	31,2	39,3	5,2	4,9	20,5	69,9
4 <sup>e</sup> kwartaal .....	17,5	2,5	3,2	4,6	27,8	39,1	5,9	4,5	11,7	61,2
1993 1 <sup>e</sup> kwartaal .....	20,0	3,1	4,9	8,9	36,9	45,5	7,7	7,8	24,4	85,4
2 <sup>e</sup> kwartaal .....	19,5	2,7	4,7	7,0	33,9	48,0	7,3	6,9	20,1	82,3
3 <sup>e</sup> kwartaal .....	18,3	2,6	4,3	7,5	32,7	45,2	6,9	6,0	21,4	79,5
4 <sup>e</sup> kwartaal .....	16,9	2,6	3,4	5,8	28,7	41,0	6,6	5,4	17,0	70,0
1994 1 <sup>e</sup> kwartaal .....	22,4	5,2	5,7	12,4	45,7	57,2	13,9	8,4	34,4	113,9
2 <sup>e</sup> kwartaal .....	26,4	6,1	6,6	14,4	53,5	67,5	16,3	10,0	43,4	137,2
3 <sup>e</sup> kwartaal .....	16,2	3,8	3,6	5,5	29,1	39,8	9,6	4,6	16,3	70,3
1993 November .....	5,3	0,8	1,0	1,7	8,8	12,4	2,0	1,5	5,1	21,0
December .....	5,2	0,9	1,1	1,8	9,0	13,3	2,3	1,8	5,4	22,8
1994 Januari .....	5,3	1,1	1,2	1,8	9,4	12,7	3,0	1,8	5,1	22,6
Februari .....	5,5	1,3	1,2	1,4	9,4	13,7	3,5	1,7	4,1	23,0
Maart .....	11,6	2,8	3,4	9,1	26,9	30,8	7,4	4,8	25,2	68,2
April .....	9,0	2,1	2,6	6,3	20,0	23,0	5,2	4,2	18,9	51,3
Mei .....	8,4	1,9	2,0	4,3	16,6	21,9	5,3	2,8	12,9	42,9
Juni .....	9,0	2,1	2,0	3,8	16,9	22,6	5,8	3,0	11,6	43,0
Juli .....	4,7	1,1	1,1	1,4	8,3	11,4	2,7	1,5	4,5	20,1
Augustus .....	4,5	1,1	1,0	1,1	7,7	10,7	2,7	1,1	3,4	17,9
September .....	7,0	1,6	1,5	3,0	13,1	17,7	4,2	2,0	8,4	32,3
Oktober .....	5,1	1,1	1,0	1,2	8,4	12,0	2,6	1,3	3,6	19,5
November .....	4,9	1,1	0,9	0,9	7,8	11,4	2,6	1,0	2,5	17,5

<sup>1</sup> Volgens een enquête bij de openbare kredietinstellingen, de voornaamste banken, de spaarbanken en een talrijke groep verzekeringsmaatschappijen en maatschappijen voor hypothecair krediet. De gegevens wijzen op een tendens en zijn geen weerspiegeling van de totale aanvragen van hypothecair krediet, noch van de omloop van het hypothecaire krediet.

<sup>2</sup> Een gemengd hypothecair krediet is bestemd voor de financiering van zowel de aankoop van een bestaande woning als de verbouwingen aan die woning.

\* Bibliografische referentie: *Tijdschrift van de Nationale Bank van België*, LXI<sup>e</sup> Jaargang, Deel II, nr. 1-2, juli-augustus 1986.

## XVI - 5. — HYPOTHECAIRE- KREDIETAANVRAGEN EN HYPOTHEEKINSCHRIJVINGEN

### 2. Hypotheekinschrijvingen

Bron : Belgisch Staatsblad.

Maandgemiddelden	Miljarden franken <sup>1</sup>
1987 .....	27,2
1988 .....	28,5
1989 .....	35,4
1990 .....	32,2
1991 .....	33,7
1992 .....	37,7
1993 .....	39,5
1994 .....	45,7
1992 4 <sup>e</sup> kwartaal .....	39,1
1993 1 <sup>e</sup> kwartaal .....	31,4
2 <sup>e</sup> kwartaal .....	40,4
3 <sup>e</sup> kwartaal .....	42,3
4 <sup>e</sup> kwartaal .....	43,8
1994 1 <sup>e</sup> kwartaal .....	36,3
2 <sup>e</sup> kwartaal .....	48,6
3 <sup>e</sup> kwartaal .....	56,6
4 <sup>e</sup> kwartaal .....	41,4

<sup>1</sup> Bedragen berekend volgens de geïnde inschrijvingsrechten. Inclusief de vernieuwingen na vijftien jaar, die ongeveer 1 ½ pct. van het totaal bedragen, doch exclusief de wettelijke hypotheke.

## XVI - 5. — HYPOTHECAIR KREDIET

### 3. Achterstallige contracten

Bron : Centrale voor Kredieten aan Particulieren van de Nationale Bank van België.

	Aantal geregistreerde personen (in duizenden)	Aantal geregistreerde contracten <sup>1</sup> (in duizenden)	Geregistreerde niet-geregulariseerde contracten (in duizenden)	Achterstallig of eisbaar bedrag van de contracten bedoeld in de vorige kolom <sup>2</sup> (miljarden franken)
1994 1 <sup>e</sup> kwartaal .....	11,9	8,0	6,3	4,3
2 <sup>e</sup> kwartaal .....	18,8	12,4	9,7	5,3
3 <sup>e</sup> kwartaal .....	26,9	17,5	12,6	7,3
4 <sup>e</sup> kwartaal .....	41,0	25,9	18,8	9,4
1994 Maart .....	11,9	8,0	6,3	4,3
April .....	13,0	8,8	6,8	4,3
Mei .....	13,5	9,1	6,8	4,5
Juni .....	18,8	12,4	9,7	5,3
Juli .....	21,9	14,4	10,9	5,9
Augustus .....	24,4	15,9	11,8	6,7
September .....	26,9	17,5	12,6	7,3
Oktober .....	32,6	20,9	15,5	8,0
November .....	38,2	24,2	18,1	9,0
December .....	41,0	25,9	18,8	9,4
1995 Januari .....	42,6	27,0	19,1	10,1
Februari .....	44,0	28,0	19,6	10,7
Maart .....	46,0	29,2	20,0	11,0

<sup>1</sup> De registraties worden één jaar bewaard vanaf de datum van regularisatie in geval van een contract met betalingsachterstand en twee jaar vanaf de datum van regularisatie in geval van een opeisbaar gesteld contract.

<sup>2</sup> Voor de niet-opeisbaar gestelde contracten is dat het bedrag van de achterstallige betalingen; voor de opeisbaar gestelde contracten het onmiddellijk eisbare bedrag.

Bibliografische referentie : Tijdschrift van de Nationale Bank van België, LXIX<sup>e</sup> jaargang, nr. 9, september 1994.

**XVI - 6a. — VERPLICHTINGEN VAN DE VENNOOTSCHAPPEN<sup>1</sup> EN DE EENMANZAKEN  
BIJ DE NATIONALE FINANCIËLE INSTELLINGEN**

(veranderingen in miljarden franken)

Periode	Obligaties uitgegeven door		Thesauriebewijzen (wet van 22/7/91)	Kredieten							p.m. Kredieten aan het buitenland	
	Bedrijfsparastalen <sup>2</sup> en huisvestingsmaatschappijen	Privé-vennootschappen		Investeringskredieten	Financieringshuur	Discontoen acceptkredieten	Exportkredieten	Overige kredieten <sup>3</sup>	Totaal <sup>4</sup>	waarvan	Totaal	waarvan
										Vreemde valuta's <sup>5</sup>		Vreemde valuta's <sup>5</sup>
(1)	(2)	(3)	(4)	(5)	(6)	(7)	(8)	(9) = (3) tot (8)	(10)	(11)	(12)	
1985 .....	-12,1	- 1,2	—	41,6	5,1	- 0,1	- 9,6	54,1	91,1	16,5	-113,6	-121,7
1986 .....	- 9,2	- 4,6	—	70,0	2,9	16,5	-16,2	25,8	98,8	23,4	- 38,9	- 46,5
1987 .....	-31,0	- 3,3	—	117,8	14,3	-47,9	-13,0	91,4	162,8	14,5	- 21,2	- 34,0
1988 .....	-27,5	1,1	—	126,5	21,1	0,5	- 0,6	168,1	315,6	64,1	80,4	78,5
1989 .....	-11,9	- 0,2	—	151,5	4,3	- 2,6	- 0,4	296,3	449,1	65,4	124,8	98,6
1990 .....	-51,3	- 5,3	—	157,5	11,8	-17,6	- 8,6	94,5	237,6	8,2	18,5	20,2
1991 .....	-30,7	8,6	—	121,8	- 3,0	- 8,5	- 2,2	155,1	263,3	40,2	- 50,6	- 14,7
1992 .....	-20,6	0,1	0,5	127,8	- 3,3	-17,6	1,4	67,7	176,0	14,1	4,0	1,6
1993 .....	20,4	-40,3	1,8	85,5	- 0,4	-13,9	- 2,4	- 36,3	12,4	-21,0	148,8	124,3
1991 1 <sup>e</sup> kwartaal .....	-20,2	5,2	—	25,5	- 1,6	2,4	- 0,1	51,6	77,8	30,6	41,5	50,7
2 <sup>e</sup> kwartaal .....	-12,3	0,9	—	36,1	0,3	4,1	- 1,1	29,3	68,7	16,7	26,7	1,5
3 <sup>e</sup> kwartaal .....	- 4,3	1,7	—	34,0	- 2,3	-16,8	- 0,9	43,9	57,9	- 8,0	- 34,7	- 7,3
4 <sup>e</sup> kwartaal .....	6,1	0,8	—	26,2	0,5	1,8	- 0,1	30,3	58,8	1,0	- 84,0	- 59,6
1992 1 <sup>e</sup> kwartaal .....	- 6,1	0,0	—	29,5	3,2	- 6,7	- 0,8	3,6	28,8	1,8	35,5	24,9
2 <sup>e</sup> kwartaal .....	-11,5	- 0,8	—	51,0	0,7	4,8	- 1,1	51,2	106,6	0,3	- 8,8	- 9,0
3 <sup>e</sup> kwartaal .....	- 5,0	0,6	0,3	29,1	- 2,8	- 5,6	0,6	24,1	45,4	34,5	- 24,2	- 24,8
4 <sup>e</sup> kwartaal .....	- 3,1	- 0,8	0,2	18,2	- 4,3	-10,1	2,8	- 11,1	- 4,5	-22,5	1,5	10,5
1993 1 <sup>e</sup> kwartaal .....	* 25,5	-35,0	-0,2	46,3	0,4	-11,0	0,1	1,6	37,4	- 0,5	150,5	150,0
2 <sup>e</sup> kwartaal .....	* - 3,0	- 3,5	2,3	51,2	0,6	- 2,5	- 1,2	75,3	123,4	7,1	30,9	23,4
3 <sup>e</sup> kwartaal .....	* - 0,8	- 2,4	-1,7	- 3,5	- 1,2	- 1,4	0,4	- 76,0	- 81,7	8,9	- 14,5	- 18,6
4 <sup>e</sup> kwartaal .....	* - 1,3	0,6	1,4	- 28,5	- 0,2	1,0	- 1,7	- 37,2	- 66,7	-36,5	- 18,1	- 30,5
1994 1 <sup>e</sup> kwartaal .....	* 1,7	- 2,5	0,2	38,9	0,1	- 2,4	- 0,3	17,4	53,7	9,8	27,0	25,6
2 <sup>e</sup> kwartaal .....	* -16,0	7,9	0,5	- 6,0	0,0	- 0,2	1,3	59,4	54,4	- 8,1	84,6	45,5
3 <sup>e</sup> kwartaal .....	* - 2,9	-16,2	-0,2	14,8	- 0,6	- 3,4	- 6,6	-100,5	- 96,3	-52,2	- 40,1	- 55,1

<sup>1</sup> Overheidsbedrijven en privé-vennootschappen die niet onderworpen zijn aan de wet van 22 maart 1993.

<sup>2</sup> Met inbegrip van de certificaten voor ten hoogste 1 jaar.

<sup>3</sup> Voornamelijk voorschotten.

<sup>4</sup> Zie kolommen (8) en (9) van tabel XVI-1.

<sup>5</sup> Na uitschakeling van de louter boekhoudkundige invloed van wisselkoersveranderingen.

**XVI - 6b. — VERPLICHTINGEN VAN DE VENNOOTSCHAPPEN<sup>1</sup> EN DE EENMANZAKEN  
BIJ DE NATIONALE FINANCIËLE INSTELLINGEN**

(uitstaande bedragen in miljarden franken)

Einde periode	Obligaties uitgegeven door		Thesauriebewijzen (wet van 22/7/91)	Kredieten							p.m. Kredieten aan het buitenland	
	Bedrijfsparastaten en Huisvestingsmaatschappijen <sup>2</sup>	Privé-vennootschappen		Investeringskredieten	Financieringshuur	Discontoen acceptkredieten	Exportkredieten	Overige kredieten <sup>3</sup>	Totaal (9) = (3) tot (8)	waarvan	Totaal	waarvan
										Vreemde valuta's		Vreemde valuta's
(1)	(2)	(3)	(4)	(5)	(6)	(7)	(8)	(10)	(11)	(12)		
1985 .....	261,3	48,6	—	652,2	25,9	202,7	138,5	595,0	1.614,3	198,3	904,4	832,8
1986 .....	252,1	44,0	—	722,2	28,7	219,3	122,2	604,8	1.697,2	205,7	865,5	786,3
1987 .....	221,1	40,7	—	840,0	43,1	171,4	109,2	688,6	1.852,3	212,5	844,3	752,3
1988 .....	193,5	41,7	—	966,5	64,1	171,8	108,6	870,0	2.181,1	289,9	924,8	830,7
1989 .....	181,6	41,6	—	1.118,0	68,5	169,2	108,2	1.155,3	2.619,2	344,4	1.049,6	929,3
1990 .....	130,4	36,2	—	1.275,6	80,2	151,6	99,6	1.225,3	2.832,3	328,0	1.068,1	949,4
1991 .....	99,7	44,8	—	1.397,4	77,2	143,1	97,5	1.392,6	3.107,8	380,5	1.005,9	923,2
1992 .....	79,0	44,9	0,5	1.525,2	73,9	125,6	98,9	1.458,8	3.282,4	393,0	1.009,9	924,8
1993 .....	60,8	207,7	2,3	1.680,8	18,6	53,0	78,3	1.089,4	2.920,3	419,3	809,6	650,6
1991 1 <sup>e</sup> kwartaal .....	110,2	41,4	—	1.301,1	78,6	154,0	99,5	1.298,3	2.931,5	380,0	1.109,5	1.000,2
2 <sup>e</sup> kwartaal .....	97,9	42,3	—	1.337,2	78,9	158,1	98,4	1.338,1	3.010,7	407,1	1.136,2	1.001,7
3 <sup>e</sup> kwartaal .....	93,6	44,1	—	1.371,2	76,7	141,3	97,6	1.367,4	3.054,2	384,5	1.101,5	994,4
4 <sup>e</sup> kwartaal .....	99,7	44,8	—	1.397,4	77,2	143,1	97,5	1.392,6	3.107,8	380,5	1.005,9	923,2
1992 1 <sup>e</sup> kwartaal .....	93,6	44,9	—	1.426,9	80,3	136,4	96,6	1.409,7	3.149,9	395,8	1.041,4	948,1
2 <sup>e</sup> kwartaal .....	82,0	44,0	—	1.477,9	81,0	141,3	95,6	1.451,1	3.246,9	386,3	1.032,6	939,1
3 <sup>e</sup> kwartaal .....	77,7	44,6	0,3	1.507,0	78,2	135,7	96,1	1.456,9	3.273,9	402,6	1.008,3	914,3
4 <sup>e</sup> kwartaal .....	73,9	43,8	0,5	1.525,2	73,9	125,6	98,9	1.458,8	3.282,4	393,0	1.009,9	924,8
1993 1 <sup>e</sup> kwartaal .....	65,9	213,0	0,3	1.661,7	19,3	55,9	81,1	1.127,3	2.945,3	439,8	811,4	676,2
2 <sup>e</sup> kwartaal .....	62,9	209,6	2,6	1.712,9	20,0	53,4	79,9	1.202,5	3.068,7	446,8	842,2	699,6
3 <sup>e</sup> kwartaal .....	62,1	207,1	0,9	1.709,4	18,8	52,0	80,3	1.126,6	2.987,1	455,8	827,7	681,1
4 <sup>e</sup> kwartaal .....	60,8	207,7	2,3	1.680,8	18,6	53,0	78,6	1.089,4	2.920,3	419,3	809,6	650,6
1994 1 <sup>e</sup> kwartaal .....	62,5	205,3	2,5	1.719,8	18,6	50,5	78,3	1.106,8	2.974,0	429,1	836,7	676,2
2 <sup>e</sup> kwartaal .....	46,5	213,1	3,1	1.713,7	18,6	50,3	79,6	1.166,2	3.028,4	421,0	921,3	721,7
3 <sup>e</sup> kwartaal .....	43,6	197,0	2,9	1.728,5	18,0	46,9	73,0	1.065,6	2.932,1	368,8	881,2	666,6

<sup>1</sup> Overheidsbedrijven en privé-vennootschappen die niet onderworpen zijn aan de wet van 22 maart 1993.

<sup>2</sup> Met inbegrip van de certificaten voor ten hoogste 1 jaar.

<sup>3</sup> Voornamelijk voorschotten.

**XVI - 7a. — VERPLICHTINGEN VAN DE VENNOOTSCHAPPEN<sup>1</sup> EN DE EENMANZAKEN BIJ DE BANKEN<sup>6</sup>**

(veranderingen in miljarden franken)

Periode	Obligaties uitgegeven door		Kredieten							p.m. Kredieten aan het buitenland			
	Overheidsbedrijven <sup>2</sup>	Privé-vennootschappen <sup>3</sup>	Investeringskredieten	Financieringshuur	Discontoen acceptkredieten	Exportkredieten	Overige kredieten <sup>3</sup>	Totaal	waarvan	Disconto en acceptkredieten	Overige	Totaal	waarvan
									Vreemde valuta's <sup>4</sup>				(10)
(1)	(2)	(3)	(4)	(5)	(6)	(7)	(8) = (3) tot (7)	(9)	(10)	(11)	(12) = (10) + (11)	(13)	
1985 .....	-10,0	-1,5	18,2	4,7	2,7	- 9,6	41,4	57,4	7,3	-10,6	-108,8	-119,4	-122,1
1986 .....	-12,3	0,6	50,4	1,6	15,9	-16,2	15,6	67,3	8,7	11,1	- 56,6	- 45,6	- 51,3
1987 .....	- 9,8	2,7	71,9	13,4	-47,5	-13,1	80,4	105,2	11,0	-24,0	- 7,6	- 31,7	- 40,5
1988 .....	-13,0	1,7	77,1	19,7	- 0,1	- 0,7	138,1	234,4	63,8	- 1,2	81,6	80,5	78,1
1989 .....	2,0	0,0	83,5	3,0	- 2,4	- 0,4	262,3	346,1	60,5	1,3	92,9	94,2	71,3
1990 .....	-28,6	-4,1	67,8	10,5	-18,3	- 8,6	58,8	110,2	-27,4	5,2	4,3	9,6	15,4
1991 .....	- 8,1	10,9	54,8	- 4,5	- 9,1	- 2,2	117,7	156,7	42,8	21,1	- 68,2	- 47,1	- 22,3
1992 .....	- 3,0	-5,2	58,4	- 4,2	-18,6	1,5	36,1	73,1	-12,0	-23,1	39,3	16,4	14,3
1990 4 <sup>e</sup> kwartaal ...	- 7,6	-2,3	20,1	- 3,7	0,1	0,9	42,6	59,9	- 7,0	-11,2	- 9,4	- 20,5	- 11,8
1991 1 <sup>e</sup> kwartaal ...	- 9,2	5,5	18,4	- 2,1	1,8	- 0,1	35,8	53,8	16,6	3,0	35,0	38,0	44,6
2 <sup>e</sup> kwartaal ...	- 3,4	3,2	13,5	0,0	4,1	- 1,1	16,4	32,8	23,6	8,3	8,4	16,7	- 1,9
3 <sup>e</sup> kwartaal ...	- 0,2	2,2	13,6	- 2,3	-16,6	- 0,9	30,9	24,7	9,0	3,7	- 35,5	- 31,8	- 10,7
4 <sup>e</sup> kwartaal ...	4,7	0,1	9,3	- 0,1	1,6	- 0,1	34,7	45,4	- 6,4	6,1	- 76,1	- 70,0	- 54,3
1992 1 <sup>e</sup> kwartaal ...	0,2	0,1	17,6	3,0	- 6,6	- 0,8	- 8,7	4,5	- 6,3	-23,4	61,1	37,8	30,1
2 <sup>e</sup> kwartaal ...	- 3,3	0,0	21,7	0,4	4,8	- 1,1	34,5	60,2	12,0	0,9	- 5,9	- 4,9	- 3,8
3 <sup>e</sup> kwartaal ...	- 2,3	0,6	12,1	- 2,5	- 6,2	0,6	30,1	34,0	25,4	- 2,8	- 17,0	- 19,8	- 20,0
4 <sup>e</sup> kwartaal ...	- 2,6	-7,1	7,1	- 5,1	-10,6	2,8	- 19,8	- 25,6	-43,1	2,2	1,1	3,3	8,0

<sup>1</sup> Overheidsbedrijven en privé-vennootschappen die niet onderworpen zijn aan de wet van 22 maart 1993.

<sup>2</sup> Met inbegrip van de certificaten voor ten hoogste 1 jaar.

<sup>3</sup> Voornamelijk voorschotten.

<sup>4</sup> Na uitschakeling van de louter boekhoudkundige invloed van wisselkoersveranderingen.

<sup>5</sup> Inclusief thesauriebewijzen.

<sup>6</sup> De verdeling van de kredietinstellingen in banken, spaarbanken en OKI's stopt per einde 1992.

## XVI - 7b. — VERPLICHTINGEN VAN DE VENNOOTSCHAPPEN<sup>1</sup> EN DE EENMANZAKEN BIJ DE BANKEN<sup>6</sup>

(uitstaande bedragen in miljarden franken)

Einde periode	Obligaties uitgegeven door		Kredieten							p.m. Kredieten aan het buitenland			
	Overheidsbedrijven <sup>2</sup>	Privé-vennootschappen <sup>2</sup>	Investeringskredieten	Financieringshuur	Discontoen acceptkredieten	Exportkredieten	Overige kredieten <sup>3</sup>	Totaal	waarvan Vreemde valuta's <sup>4</sup>	Disconto en acceptkredieten	Overige	Totaal	waarvan Vreemde valuta's <sup>4</sup>
	(1)	(2)	(3)	(4)	(5)	(6)	(7)	(8) = (3) tot (7)	(9)	(10)	(11)	(12) = (10) + (11)	(13)
1984 .....	100,5	15,5	157,3	16,7	198,2	148,1	494,4	1.014,7	197,9	61,6	932,8	994,3	937,9
1985 .....	90,5	14,0	175,5	21,4	200,9	138,5	518,6	1.054,9	188,0	51,0	824,0	875,0	815,8
1986 .....	78,2	14,7	225,9	23,0	216,9	122,2	518,1	1.106,1	200,4	62,0	767,5	829,5	764,4
1987 .....	68,4	17,4	297,8	36,5	169,4	109,2	590,8	1.203,7	205,6	37,9	759,8	797,7	723,9
1988 .....	55,5	19,1	375,0	56,2	169,3	108,6	742,2	1.451,3	274,8	36,8	841,5	878,3	802,1
1989 .....	57,5	19,0	458,4	59,2	167,0	108,2	993,5	1.786,3	322,5	38,1	934,4	972,5	873,5
1990 .....	28,9	15,0	526,2	69,7	148,8	99,6	1.027,7	1.872,0	303,0	43,2	938,7	981,9	888,9
1991 .....	20,8	25,9	581,0	65,1	139,7	97,5	1.157,7	2.041,0	351,2	64,3	859,0	923,3	854,9
1992 .....	17,9	20,7	639,4	60,9	121,1	98,9	1.192,3	2.112,6	357,2	41,2	898,3	939,5	869,3
1990 3 <sup>e</sup> kwartaal ...	36,5	17,3	506,1	73,4	148,6	98,8	995,5	1.822,4	314,0	54,4	948,1	1.002,5	900,7
4 <sup>e</sup> kwartaal ...	28,9	15,0	526,2	69,7	148,8	99,6	1.027,7	1.872,0	303,0	43,2	938,7	981,9	888,9
1991 1 <sup>e</sup> kwartaal ...	19,7	20,5	544,6	67,6	150,5	99,5	1.084,9	1.947,1	351,5	46,2	973,7	1.019,9	933,4
2 <sup>e</sup> kwartaal ...	16,3	23,7	558,1	67,6	154,7	98,4	1.111,8	1.990,6	364,2	54,5	982,2	1.036,7	931,5
3 <sup>e</sup> kwartaal ...	16,1	25,8	571,6	65,3	138,1	97,6	1.128,0	2.000,6	348,1	58,2	946,7	1.004,9	920,8
4 <sup>e</sup> kwartaal ...	20,8	25,9	581,0	65,1	139,7	97,5	1.157,7	2.041,0	351,2	64,3	859,0	923,3	854,9
1992 1 <sup>e</sup> kwartaal ...	21,0	26,0	598,6	68,1	133,1	96,6	1.162,5	2.058,9	363,4	40,9	920,1	961,0	885,0
2 <sup>e</sup> kwartaal ...	17,7	26,0	620,2	68,5	137,9	95,6	1.187,2	2.109,4	352,1	41,8	914,2	956,0	881,2
3 <sup>e</sup> kwartaal ...	15,4	26,6	632,3	66,0	131,7	96,1	1.199,1	2.125,2	369,1	39,0	897,2	936,2	861,3
4 <sup>e</sup> kwartaal ...	12,8	19,6	639,4	60,9	121,1	98,9	1.192,3	2.112,6	357,2	41,2	898,3	939,5	869,3

<sup>1</sup> Overheidsbedrijven en privé-vennootschappen die niet onderworpen zijn aan de wet van 22 maart 1993.

<sup>2</sup> Met inbegrip van de certificaten voor ten hoogste 1 jaar.

<sup>3</sup> Voornamelijk voorschotten.

<sup>4</sup> De verdeling van de kredietinstellingen in banken, spaarbanken en OKI's stopt per einde 1992.

<sup>5</sup> Inclusief thesauriebewijzen.



**XVI - 8a. — VERPLICHTINGEN VAN DE VENNOOTSCHAPPEN<sup>1</sup> EN DE EENMANZAKEN  
BIJ DE SPAARBANKEN EN DE ONDERNEMINGEN WAAROP HOOFDSTUK I  
VAN DE WET VAN 10 JUNI 1964 VAN TOEPASSING IS<sup>7</sup>**

(veranderingen in miljarden franken)

Periode	Obligaties uitgegeven door		Kredieten					p.m. Kredieten aan het buitenland	
	Overheidsbedrijven <sup>2</sup>	Privé-vennootschappen <sup>6</sup>	Investeringskredieten <sup>3</sup>	Discontoen acceptkredieten	Overige <sup>4</sup>	Totaal (6) = (3) tot (5)	waarvan	Totaal	waarvan
							Vreemde valuta's <sup>5</sup>		Vreemde valuta's <sup>5</sup>
(1)	(2)	(3)	(4)	(5)	(6) = (3) tot (5)	(7)	(8)	(9)	
1985 .....	- 8,2	-0,4	9,0	-2,9	3,7	9,8	0,6	4,7	1,0
1986 .....	- 1,9	-3,8	18,1	0,4	6,4	24,9	-0,1	3,0	2,0
1987 .....	- 8,3	-3,8	21,3	-0,5	2,9	23,7	-0,1	4,8	1,3
1988 .....	-10,9	0,2	28,6	0,2	12,0	40,7	4,1	- 0,5	0,4
1989 .....	- 3,7	0,4	40,0	0,0	7,6	47,5	-1,9	17,2	15,3
1990 .....	- 6,5	-0,8	40,6	0,6	17,5	58,6	2,0	5,5	2,5
1991 .....	- 8,5	-0,4	34,7	0,1	15,2	50,2	1,6	4,4	10,5
1992 .....	- 5,4	4,0	32,2	0,4	19,8	52,4	1,4	-18,5	20,0
1990 4 <sup>e</sup> kwartaal .....	3,6	0,8	11,9	0,1	1,8	13,8	0,4	-10,4	- 8,5
1991 1 <sup>e</sup> kwartaal .....	- 5,2	-0,2	9,0	0,2	5,9	15,2	1,4	3,1	2,8
2 <sup>e</sup> kwartaal .....	- 0,2	-0,4	8,9	0,1	6,6	15,6	4,4	6,3	6,0
3 <sup>e</sup> kwartaal .....	- 3,3	-0,4	8,5	-0,3	9,8	18,0	-0,7	- 0,1	3,0
4 <sup>e</sup> kwartaal .....	- 2,9	0,6	8,3	0,1	- 7,1	1,4	-3,5	- 4,9	- 1,4
1992 1 <sup>e</sup> kwartaal .....	- 5,3	0,0	7,8	0,0	5,3	13,1	0,9	- 2,9	- 5,7
2 <sup>e</sup> kwartaal .....	0,1	-0,6	9,0	-0,1	20,9	29,8	-1,0	- 3,3	- 4,9
3 <sup>e</sup> kwartaal .....	- 1,1	0,1	6,9	0,1	-11,1	- 4,1	2,3	- 7,5	- 7,4
4 <sup>e</sup> kwartaal .....	1,0	4,1	8,6	0,4	4,7	13,7	-0,8	- 4,8	- 2,0

<sup>1</sup> Overheidsbedrijven en privé-vennootschappen die niet onderworpen zijn aan de wet van 22 maart 1993.

<sup>2</sup> Met inbegrip van de certificaten voor ten hoogste 1 jaar.

<sup>3</sup> Met inbegrip van financieringshuur.

<sup>4</sup> Voornamelijk voorschotten.

<sup>5</sup> Na uitschakeling van de louter boekhoudkundige invloed van wisselkoersveranderingen.

<sup>6</sup> Inclusief thesauriebewijzen.

<sup>7</sup> De verdeling van de kredietinstellingen in banken, spaarbanken en OKI's stopt per einde 1992.

**XVI - 8b. — VERPLICHTINGEN VAN DE VENNOOTSCHAPPEN<sup>1</sup> EN DE EENMANZAKEN  
BIJ DE SPAARBANKEN EN DE ONDERNEMINGEN WAAROP HOOFDSTUK I  
VAN DE WET VAN 10 JUNI 1964 VAN TOEPASSING IS<sup>6</sup>**

(uitstaande bedragen in miljarden franken)

Einde periode	Obligaties uitgegeven door		Kredieten					p.m. Kredieten aan het buitenland	
	Overheidsbedrijven <sup>2</sup>	Privé-vennootschappen <sup>5</sup>	Investeringskredieten <sup>3</sup>	Discontoen acceptkredieten	Overige <sup>4</sup>	Totaal (6) = (3) tot (5)	waarvan	Totaal	waarvan
							Vreemde valuta's		Vreemde valuta's
	(1)	(2)	(3)	(4)	(5)	(6) = (3) tot (5)	(7)	(8)	(9)
1984 .....	73,5	25,8	100,5	4,0	19,2	123,7	0,0	15,1	10,6
1985 .....	65,3	25,3	109,5	1,1	23,0	133,5	0,7	19,8	11,5
1986 .....	61,8	21,5	127,7	1,5	29,3	158,5	0,5	22,9	13,6
1987 .....	53,6	17,7	148,8	1,0	32,3	182,2	0,4	27,7	14,9
1988 .....	42,7	17,9	177,4	1,2	44,3	222,9	4,6	27,2	15,3
1989 .....	38,9	18,2	217,3	1,2	51,9	270,4	2,7	44,4	30,6
1990 .....	32,5	17,4	257,8	1,8	69,4	329,0	4,7	49,8	33,1
1991 .....	20,9	17,0	292,6	2,0	84,6	379,2	6,4	54,2	43,6
1992 .....	15,6	21,0	324,8	2,3	104,4	431,5	7,8	35,7	23,6
1990 3 <sup>e</sup> kwartaal .....	28,9	16,7	245,9	1,7	67,6	315,2	4,3	60,2	41,6
4 <sup>e</sup> kwartaal .....	32,5	17,4	257,8	1,8	69,4	329,0	4,7	49,8	33,1
1991 1 <sup>e</sup> kwartaal .....	27,3	17,2	266,9	2,0	75,4	344,3	6,1	53,0	35,9
2 <sup>e</sup> kwartaal .....	27,1	16,8	275,8	2,1	81,9	359,8	10,6	59,3	42,0
3 <sup>e</sup> kwartaal .....	23,8	16,4	284,3	1,8	91,7	377,8	9,9	59,1	45,0
4 <sup>e</sup> kwartaal .....	20,9	17,0	292,6	2,0	84,6	379,2	6,4	54,2	43,6
1992 1 <sup>e</sup> kwartaal .....	15,6	17,0	300,4	2,0	89,9	392,3	7,2	51,3	37,9
2 <sup>e</sup> kwartaal .....	15,7	16,4	309,4	1,9	110,8	422,1	6,2	48,0	33,0
3 <sup>e</sup> kwartaal .....	14,6	16,5	316,3	2,0	99,7	418,0	8,5	40,4	25,6
4 <sup>e</sup> kwartaal .....	15,6	20,6	324,8	2,3	104,4	431,5	7,8	35,7	23,6

<sup>1</sup> Overheidsbedrijven en privé-vennootschappen die niet onderworpen zijn aan de wet van 22 maart 1993.

<sup>2</sup> Met inbegrip van de certificaten voor ten hoogste 1 jaar.

<sup>3</sup> Met inbegrip van financieringshuur.

<sup>4</sup> Voornamelijk voorschotten.

<sup>5</sup> Inclusief thesauriebewijzen

<sup>6</sup> De verdeling van de kredietinstellingen in banken, spaarbanken en OKI's stopt per einde 1992.

**XVI - 9a. — VERPLICHTINGEN VAN DE VENNOOTSCHAPPEN<sup>1</sup> EN DE EENMANZAKEN  
BIJ DE KREDIETINSTELLINGEN VAN DE OVERHEIDSSECTOR<sup>7</sup>**

(veranderingen in miljarden franken)

Periode	Obligaties uitgegeven door		Kredieten					p.m. Kredieten aan het buitenland	
	Overheidsbedrijven <sup>2</sup>	Privé-vennootschappen <sup>6</sup>	Investeringskredieten <sup>3</sup>	Discontoen acceptkredieten	Overige <sup>4</sup>	Totaal (6) = (3) tot (5)	waarvan	Totaal	waarvan
							Vreemde valuta's <sup>5</sup>		Vreemde valuta's <sup>5</sup>
(1)	(2)	(3)	(4)	(5)	(6) = (3) tot (5)	(7)	(8)	(9)	
1985 .....	7,1	0,7	14,7	0,0	9,0	23,8	8,4	1,1	- 0,4
1986 .....	4,2	-1,4	2,5	0,1	3,8	6,6	- 4,7	3,6	2,8
1987 .....	-12,3	-2,2	25,7	0,1	8,1	33,7	1,6	5,8	5,2
1988 .....	- 4,0	-0,9	22,0	0,5	18,1	40,5	4,1	0,4	- 0,1
1989 .....	-12,3	-0,5	29,7	-0,3	26,6	55,6	8,8	13,5	11,9
1990 .....	-12,6	-0,4	50,5	0,1	18,1	68,9	1,0	3,5	2,3
1991 .....	- 8,9	-1,9	33,8	0,4	22,2	56,4	2,6	- 7,8	- 2,8
1992 .....	-12,1	1,8	38,0	0,6	11,8	50,6	5,1	6,5	7,2
1990 4 <sup>e</sup> kwartaal .....	- 9,2	-0,2	7,7	0,0	20,9	28,7	1,0	- 6,0	- 4,3
1991 1 <sup>e</sup> kwartaal .....	- 0,2	-0,1	- 1,5	0,4	9,9	8,8	2,1	0,4	3,4
2 <sup>e</sup> kwartaal .....	- 0,6	-1,8	14,1	-0,2	6,4	20,3	10,0	3,6	- 2,6
3 <sup>e</sup> kwartaal .....	- 0,8	-0,1	11,9	0,1	3,3	15,3	- 5,8	- 2,7	0,4
4 <sup>e</sup> kwartaal .....	4,2	0,1	9,2	0,1	2,6	11,9	- 3,7	- 9,1	- 4,0
1992 1 <sup>e</sup> kwartaal .....	- 1,1	-0,1	4,2	-0,1	7,0	11,1	2,2	0,7	0,5
2 <sup>e</sup> kwartaal .....	- 8,4	-0,2	20,7	0,1	- 4,2	16,7	2,8	- 0,6	- 0,2
3 <sup>e</sup> kwartaal .....	- 1,5	-0,1	9,8	0,5	5,0	15,4	- 3,1	3,1	2,6
4 <sup>e</sup> kwartaal .....	- 1,2	2,2	3,3	0,1	4,0	7,4	3,2	3,0	4,5

<sup>1</sup> Overheidsbedrijven en privé-vennootschappen die niet onderworpen zijn aan de wet van 22 maart 1993.

<sup>2</sup> Met inbegrip van de certificaten voor ten hoogste 1 jaar.

<sup>3</sup> Met inbegrip van financieringshuur.

<sup>4</sup> Voornamelijk voorschotten.

<sup>5</sup> Na uitschakeling van de louter boekhoudkundige invloed van wisselkoersveranderingen.

<sup>6</sup> Inclusief thesauriebewijzen.

<sup>7</sup> De verdeling van de kredietinstellingen in banken, spaarbanken en OKI's stopt per einde 1992.

**XVI - 9b. — VERPLICHTINGEN VAN DE VENNOOTSCHAPPEN<sup>1</sup> EN DE EENMANZAKEN  
BIJ DE KREDIETINSTELLINGEN VAN DE OVERHEIDSSECTOR<sup>6</sup>**

(uitstaande bedragen in miljarden franken)

Einde periode	Obligaties uitgegeven door		Kredieten					p.m. Kredieten aan het buitenland	
	Overheidsbedrijven <sup>2</sup>	Privé-vennootschappen <sup>6</sup>	Investeringskredieten <sup>3</sup>	Discontoen acceptkredieten	Overige <sup>4</sup>	Totaal (6) - (3) tot (5)	waarvan	Totaal	waarvan
							Vreemde valuta's		Vreemde valuta's
(1)	(2)	(3)	(4)	(5)	(6) - (3) tot (5)	(7)	(8)	(9)	
1984 .....	95,7	8,5	357,1	0,5	44,6	402,3	1,2	8,5	6,0
1985 .....	102,8	9,1	371,8	0,7	53,5	426,0	9,7	9,5	5,5
1986 .....	107,0	7,8	374,3	0,9	57,4	432,6	4,9	13,1	8,3
1987 .....	94,7	5,6	399,9	1,0	65,4	466,3	6,4	18,9	13,5
1988 .....	90,7	4,8	422,0	1,4	83,5	506,9	10,6	19,3	13,4
1989 .....	78,4	4,3	451,5	1,0	109,9	562,4	19,3	32,8	25,2
1990 .....	65,8	3,8	502,1	1,1	128,1	631,3	20,3	36,3	27,5
1991 .....	56,9	1,9	535,9	1,4	150,3	687,6	22,9	28,4	24,6
1992 .....	44,7	3,7	574,0	2,1	162,1	738,2	28,1	34,7	31,9
1990 3 <sup>e</sup> kwartaal .....	75,0	4,0	494,3	1,1	107,2	602,6	19,2	42,3	31,8
4 <sup>e</sup> kwartaal .....	65,8	3,8	502,1	1,1	128,1	631,3	20,3	36,3	27,5
1991 1 <sup>e</sup> kwartaal .....	60,6	3,7	500,7	1,5	138,0	640,2	22,4	36,6	30,9
2 <sup>e</sup> kwartaal .....	53,5	1,9	514,7	1,3	144,4	660,4	32,4	40,3	28,2
3 <sup>e</sup> kwartaal .....	52,7	1,8	526,7	1,4	147,7	675,8	26,6	37,5	28,6
4 <sup>e</sup> kwartaal .....	56,9	1,9	535,9	1,4	150,3	687,6	22,9	28,4	24,6
1992 1 <sup>e</sup> kwartaal .....	55,8	1,8	540,1	1,4	157,3	698,8	25,1	29,1	25,1
2 <sup>e</sup> kwartaal .....	47,5	1,6	560,8	1,5	153,1	715,4	28,0	28,5	24,9
3 <sup>e</sup> kwartaal .....	45,9	1,5	570,7	2,0	158,1	730,8	24,9	31,7	27,4
4 <sup>e</sup> kwartaal .....	44,7	3,7	574,0	2,1	162,1	738,2	28,1	34,7	31,9

<sup>1</sup> Overheidsbedrijven en privé-vennootschappen die niet onderworpen zijn aan de wet van 22 maart 1993.

<sup>2</sup> Met inbegrip van de certificaten voor ten hoogste 1 jaar.

<sup>3</sup> Met inbegrip van financieringshuur.

<sup>4</sup> Voornamelijk voorschotten.

<sup>5</sup> Inclusief thesauriebewijzen.

<sup>6</sup> De verdeling van de kredietinstellingen in banken, spaarbanken en OKI's stopt per einde 1992.

**XVI - 10. — VERPLICHTINGEN VAN DE VENNOOTSCHAPPEN<sup>1</sup> TEGENOVER HET BUITENLAND**

(veranderingen in miljarden franken)

Periode	Directe investeringen in België		Andere verwervingen van Belgische aandelen door het buitenland	Verwerving van Belgische obligaties door het buitenland		Thesauriebewijzen (Wet 22/7/91)	Verwerving van gebouwen door het buitenland	Overige verplichtingen	Totaal	waarvan <sup>3</sup> :	
	Oprichting en uitbreiding van vennootschappen, participatievorming	Leningen		Overheidsbedrijven <sup>2</sup>	Privé-vennootschappen					Belgische franken	Vreemde valuta's <sup>4</sup>
1985 .....	27,8	13,8	12,1	- 5,8	2,1	-	3,9	15,3	69,2	11,1	- 0,7
1986 .....	23,5	-10,5	28,8	- 4,9	0,6	-	2,6	13,9	54,0	35,3	- 9,1
1987 .....	58,2	11,0	23,8	- 6,3	7,5	-	0,2	21,6	116,0	37,4	- 6,7
1988 .....	115,8	40,4	17,9	- 0,2	2,4	-	2,9	14,3	193,5	37,6	- 7,1
1989 .....	128,8	95,8	30,6	-10,1	0,0	-	11,9	58,0	315,0	48,3	0,2
1990 .....	130,1	92,2	28,1	-10,1	3,0	-	14,9	30,5	288,7	46,7	- 1,9
1991 .....	196,2	88,6	18,9	- 3,1	9,0	-	12,7	28,3	350,6	37,4	5,5
1992 .....	252,3	33,2	24,3	14,4	9,3	5,2	10,8	44,5	394,1	44,6	12,8
1993 .....	225,7	25,9	72,8	17,9	-2,3	-0,3	10,7	13,7	364,3	81,6	18,2
1991 1 <sup>e</sup> kwartaal .....	36,8	29,5	0,5	- 1,9	1,5	-	3,9	21,3	91,6	18,3	- 2,9
2 <sup>e</sup> kwartaal .....	66,7	22,1	6,3	- 0,2	4,7	-	2,6	25,2	127,4	28,7	1,3
3 <sup>e</sup> kwartaal .....	21,7	4,8	8,2	- 0,1	2,8	-	4,0	-10,8	30,6	-12,7	3,3
4 <sup>e</sup> kwartaal .....	71,0	32,2	3,9	- 0,9	0,0	-	2,2	- 7,4	101,0	3,1	3,8
1992 1 <sup>e</sup> kwartaal .....	46,4	5,9	2,9	1,9	0,1	-	4,2	9,3	70,7	6,6	1,0
2 <sup>e</sup> kwartaal .....	35,3	73,1	9,0	15,2	-2,5	-	2,7	2,7	135,5	11,5	16,5
3 <sup>e</sup> kwartaal .....	60,9	2,0	3,1	- 1,0	7,6	3,0	1,5	15,1	92,2	22,0	3,2
4 <sup>e</sup> kwartaal .....	109,7	-47,8	9,3	- 1,7	4,1	2,2	2,4	17,4	95,7	4,5	- 7,9
1993 1 <sup>e</sup> kwartaal .....	66,5	3,7	11,2	- 2,0	-1,5	0,3	0,9	24,5	103,6	8,7	2,1
2 <sup>e</sup> kwartaal .....	44,1	20,2	11,6	3,9	0,0	-0,3	2,5	-23,1	59,1	24,9	1,4
3 <sup>e</sup> kwartaal .....	28,9	11,6	15,8	9,2	-0,8	-1,0	3,3	15,3	82,3	24,0	14,3
4 <sup>e</sup> kwartaal .....	86,2	- 9,6	34,2	6,8	0,0	0,7	4,0	- 3,0	119,3	24,0	0,4
1994 1 <sup>e</sup> kwartaal .....	...	...	...	...	...	...	...	...	...	...	...
2 <sup>e</sup> kwartaal .....	...	...	...	...	...	...	...	...	...	...	...
3 <sup>e</sup> kwartaal .....	...	...	...	...	...	...	...	...	...	...	...

<sup>1</sup> Overheidsbedrijven en privé-vennootschappen die niet onderworpen zijn aan de wet van 22 maart 1993.

<sup>2</sup> Met inbegrip van de certificaten voor ten hoogste 1 jaar.

<sup>3</sup> Het saldo betreft de verplichtingen tegenover het buitenland waarvan de indeling in Belgische franken en vreemde valuta's niet bekend is of geen zin heeft.

<sup>4</sup> Na uitschakeling van de louter boekhoudkundige invloed van wisselkoersveranderingen.

**XVI - 11. — DISCONTO-, VOORSCHOTTEN- EN ACCEPTKREDIETEN<sup>1</sup> BIJ HUN OORSPRONG VERLEEND DOOR DE BANKEN, DE ALGEMENE SPAAR- EN LIJFRENTEKAS, DE NATIONALE MAATSCHAPPIJ VOOR KREDIET AAN DE NIJVERHEID EN DE NATIONALE KAS VOOR BEROEPSKREDIET<sup>2</sup> AAN DE BEDRIJVEN EN DE PARTICULIEREN EN AAN HET BUITENLAND**

**1. Kredieten van een miljoen frank of meer waarvan de begunstigde<sup>3</sup> een Belgische ingezetene is**

Indeling naar de bedrijfstak van de begunstigde

(uitstaande bedragen in miljarden franken)

Einde periode	Toegekende bedragen				Opgenomen bedragen			
	1990	1991	1992	1993	1990	1991	1992	1993
<b>Landbouw en groothandel in landbouwprodukten</b> .....	106,0	110,8	114,5	113,8	73,9	80,1	85,0	90,4
<b>Extractieve nijverheid en groothandel in produkten van deze nijverheidstak</b> .....	49,0	44,8	30,0	27,6	13,2	13,2	13,1	14,0
<b>Verwerkende nijverheid en groothandel in produkten van deze nijverheidstak :</b>								
Levensmiddelen, drank en tabak .....	276,9	282,2	287,0	281,2	139,1	140,9	149,0	142,8
Textiel, kleding en leder .....	156,2	157,0	154,6	149,1	89,9	94,6	96,4	85,6
Scheikundige nijverheid <sup>4</sup> .....	375,8	357,6	342,0	324,6	147,5	144,9	135,4	129,3
Basismetalaalnijverheid .....	172,3	176,9	171,0	152,4	63,9	77,5	81,1	80,7
Metaalverwerkende nijverheid .....	537,8	569,4	588,9	511,1	242,2	263,5	278,0	229,5
Niet-metaalhoudende minerale produkten en hout .....	177,2	184,4	194,7	189,8	96,9	104,2	112,6	110,9
Papier, karton en drukwerk .....	104,1	114,0	119,1	108,6	59,5	64,3	64,0	66,0
Aardolie .....	135,0	125,0	128,3	122,3	30,6	18,3	16,8	22,2
Diamant en goudsmidwerk .....	56,7	67,3	75,3	84,4	38,5	45,0	50,4	57,1
Overige .....	4,8	5,4	5,1	5,4	3,4	3,8	3,5	3,8
<b>Bouwnijverheid en vastgoedtransacties, werken van burgerlijke bouwkunde</b> .....	273,9	302,8	348,2	395,9	179,1	215,0	251,4	287,4
<b>Productie en distributie van energie en water</b>	137,3	119,5	111,7	92,4	78,3	78,4	68,4	53,0
<b>Overige diensten :</b>								
Niet-gespecialiseerde groothandel .....	184,5	189,9	198,7	208,2	109,4	110,7	111,3	122,5
Kleinhandel .....	258,4	280,8	296,4	308,9	176,9	200,6	221,6	234,4
Vervoer, bewaargeving en communicatie .....	346,5	351,8	330,4	310,8	235,5	242,2	244,2	208,6
Financiële diensten <sup>5</sup> .....	512,7	503,0	524,3	539,6	204,8	230,4	263,7	261,5
Overige diensten aan de bedrijven <sup>6</sup> .....	331,2	336,9	372,8	458,1	209,4	206,5	230,3	277,0
Overige diensten aan de particulieren <sup>7</sup> .....	305,1	341,8	403,5	512,1	256,9	290,9	344,2	280,8
<b>Totaal ...</b>	<b>4.501,4</b>	<b>4.621,3</b>	<b>4.796,5</b>	<b>4.896,3</b>	<b>2.448,9</b>	<b>2.625,0</b>	<b>2.820,4</b>	<b>2.757,5</b>

<sup>1</sup> Inclusief die welke bij uitstek investeringen in vaste kapitaalgoederen financieren.

<sup>2</sup> Exclusief de kredieten die de NKBK verleent via de door haar erkende kredietinstellingen.

<sup>3</sup> Wordt als dusdanig beschouwd, het bedrijf of de particulier die de kredietopening verkregen heeft en derhalve het initiatief van het gebruik ervan heeft, een initiatief dat hij kan uitoefenen ofwel door zelf schulden aan te gaan tegenover de financiële instelling, ofwel door haar handelsvorderingen af te staan die hij op derden bezit. De begunstigde bedrijven omvatten de overheidsbedrijven, maar niet de financiële instellingen.

<sup>4</sup> Inclusief de plasteeknijverheid, de rubbernijverheid, de cokes- en agglomeratenfabrieken.

<sup>5</sup> O.m. kredieten aan de portefeuille- en financieringsmaatschappijen.

<sup>6</sup> O.m. factoring-, financieringshuur- en reclamebedrijven alsmede studie- en organisatiebureaus.

<sup>7</sup> O.m. leningen en kredieten aan instellingen voor geneeskundige verzorging, voor vrijetijdsbesteding, aan de leden van vrije beroepen, aan loon- en weddetrekkenden, met uitzondering evenwel van de door de ASLK aan de laatstgenoemden verleende hypothecaire kredieten.

**XVI - 11. — DISCONTO-, VOORSCHOTTEN- EN ACCEPTKREDIETEN BIJ HUN OORSPRONG VERLEEND DOOR DE BANKEN, DE ALGEMENE SPAAR- EN LIJFRENTEKAS, DE NATIONALE MAATSCHAPPIJ VOOR KREDIET AAN DE NIJVERHEID EN DE NATIONALE KAS VOOR BEROEPSKREDIET AAN DE BEDRIJVEN EN DE PARTICULIEREN EN AAN HET BUITENLAND**

**2. Kredieten van een miljoen frank of meer waarvan de begunstigde<sup>1</sup> een niet-ingezetene is**

Indeling naar de geografische zone waar de begunstigde gevestigd is

(uitstaande bedragen in miljarden franken)

Einde periode	Toegekende bedragen				Opgenomen bedragen			
	1990	1991	1992	1993	1990	1991	1992	1993
<b>Europese Economische Gemeenschap</b> .....	1.240,4	1.362,4	1.333,6	1.437,5	460,8	502,9	475,5	477,6
Verenigd Koninkrijk .....	538,9	617,9	616,1	742,4	102,7	110,6	116,9	134,4
Duitsland .....	152,7	161,0	123,3	121,8	62,8	87,8	52,0	55,1
Frankrijk .....	98,4	107,4	119,8	127,9	42,9	43,3	52,2	51,2
Nederland .....	159,5	162,2	166,0	146,7	72,5	78,1	77,1	71,6
Italië .....	86,8	107,6	90,7	84,7	50,0	63,1	67,0	58,8
Luxemburg .....	54,0	56,4	65,1	87,7	15,0	29,7	14,2	19,0
Denemarken .....	27,4	29,8	10,7	7,9	22,0	9,5	6,4	6,2
Ierland .....	11,5	12,9	19,9	15,3	6,8	6,1	13,6	10,2
Griekenland .....	3,3	4,0	8,9	5,8	2,5	2,7	4,1	3,6
Spanje .....	78,0	67,6	71,0	62,0	64,9	51,8	46,4	43,8
Portugal .....	29,9	35,6	42,1	35,3	18,6	20,2	25,6	23,7
<b>Overige Europese landen</b> .....	106,4	98,3	129,4	132,6	47,6	47,4	72,8	63,5
waarvan : Zwitserland .....	58,6	46,7	50,6	54,7	22,4	17,8	21,4	24,1
Noorwegen .....	5,2	5,8	7,3	10,6	1,9	4,1	4,5	4,3
Zweden .....	11,5	14,4	36,7	32,2	6,3	7,4	27,2	13,4
<b>Verenigde Staten en Canada</b> .....	397,7	409,2	442,4	493,3	132,0	142,2	155,0	168,7
<b>Aardolie-exporterende landen</b> .....	49,1	65,3	72,2	79,8	34,2	40,8	47,5	55,9
<b>Overige landen van het westelijk halfrond</b> .....	153,7	129,7	148,4	156,2	74,1	64,4	69,6	75,5
waarvan : Brazilië .....	23,8	20,0	29,7	35,7	9,2	9,1	10,2	12,5
Mexico .....	23,1	21,3	21,6	23,3	15,1	15,3	17,1	21,3
<b>Overige Afrikaanse landen</b> .....	48,4	39,5	35,6	38,8	32,3	24,5	26,4	28,3
waarvan : Zuid-Afrika .....	2,7	1,8	1,7	1,4	1,9	1,3	1,0	1,1
Zaire .....	26,0	19,2	16,0	14,9	15,0	10,7	12,4	10,2
<b>Australië en Nieuw-Zeeland</b> .....	65,6	31,7	31,6	23,2	45,7	11,7	8,1	10,0
<b>Overige Aziatische landen</b> .....	128,0	132,7	142,8	137,1	49,9	46,3	58,4	58,3
waarvan : Japan .....	16,7	14,3	14,5	14,8	6,7	6,0	7,0	7,9
<b>Totaal</b> ...	<b>2.189,3</b>	<b>2.268,8</b>	<b>2.336,0</b>	<b>2.498,5</b>	<b>876,6</b>	<b>880,2</b>	<b>913,3</b>	<b>937,8</b>

<sup>1</sup> Wordt als dusdanig beschouwd, degene die de kredietopening verkregen heeft en derhalve het initiatief van het gebruik ervan bezit, een initiatief dat hij kan uitvoeren

door zelf schulden aan te gaan tegenover de financiële instelling of door haar handelsvorderingen af te staan die hij op derden bezit.

## VII. — KAPITAALMARKT

### 1. — OBLIGATIES IN BELGISCHE FRANKEN VOOR MEER DAN EEN JAAR, UITGEGEVEN DOOR DE OVERHEID

(miljarden franken)

	Federale overheid		Gemeenschappen en Gewesten	Overige federale, communautaire of regionale administraties <sup>1</sup>		Lokale overheid	Sociale verzekering	Totaal	waarvan : Niet door elke belegger verkrijgbaar
	Lineaire obligaties	Overige		Lineaire obligaties <sup>2</sup>	Overige				
<b>A. — Bruto-uitgiften</b>									
1986	0,0	394,9	0,0	0,0	53,1	20,0	0,0	468,0	93,3
1987	0,0	604,4	0,0	0,0	105,8	22,6	9,5	742,0	176,6
1988	0,0	639,1	0,0	0,0	70,5	26,2	14,2	750,0	92,8
1989	81,8	474,3	0,0	0,0	68,1	5,6	0,0	629,8	84,4
1990	273,0	245,1	0,0	0,0	77,8	15,0	0,0	610,9	94,4
1991	935,0	224,5	0,0	0,0	64,7	0,0	0,0	1.224,2	61,2
1992	937,5	144,5	6,0	25,1	44,6	25,0	27,0	1.209,7	102,7
1993	1.147,4	345,5	0,0	36,8	10,7	9,5	0,0	1.549,9	20,4
1992 3 <sup>e</sup> kwartaal	115,4	0,0	0,0	3,0	9,5	0,0	0,0	127,9	9,5
4 <sup>e</sup> kwartaal	469,0	24,0	6,0	18,6	11,2	0,0	16,0	544,8	33,2
1993 1 <sup>e</sup> kwartaal	253,1	63,0	0,0	12,4	0,4	0,0	0,0	328,9	0,6
2 <sup>e</sup> kwartaal	411,2	251,8	0,0	8,2	5,3	9,5	0,0	686,0	14,8
3 <sup>e</sup> kwartaal	253,2	0,0	0,0	5,1	5,0	0,0	0,0	263,3	5,0
4 <sup>e</sup> kwartaal	229,9	30,7	0,0	11,1	0,0	0,0	0,0	271,7	0,0
1994 1 <sup>e</sup> kwartaal	390,3	196,5	0,0	15,2	1,0	0,0	0,0	603,0	1,0
2 <sup>e</sup> kwartaal	260,6	51,6	0,0	5,3	2,0	0,0	0,0	319,5	2,0
3 <sup>e</sup> kwartaal	135,2	0,0	0,0	0,2	2,0	0,0	0,0	137,4	2,0
<b>B. — Netto-uitgiften</b>									
1985	0,0	474,0	0,0	0,0	159,9	36,5	- 1,3	669,1	231,3
1986	0,0	178,2	0,0	0,0	44,8	12,9	- 5,3	230,6	5,3
1987	0,0	293,5	0,0	0,0	84,7	2,4	- 5,4	375,3	21,0
1988	0,0	379,4	0,0	0,0	56,3	24,3	7,4	467,6	24,5
1989	81,8	81,0	0,0	0,0	41,2	- 2,7	- 8,2	193,1	8,8
1990	273,0	34,5	0,0	0,0	82,6	13,1	-10,3	392,9	39,3
1991	935,0	- 419,6	0,0	0,0	43,3	- 41,8	- 7,0	510,0	- 45,8
1992	937,5	- 401,7	6,0	25,1	26,2	22,6	21,0	636,8	46,4
1991 1 <sup>e</sup> kwartaal	340,7	- 252,2	0,0	0,0	22,5	0,4	- 4,5	106,9	- 41,6
2 <sup>e</sup> kwartaal	382,1	- 190,7	0,0	0,0	17,3	- 0,1	0,0	208,6	17,2
3 <sup>e</sup> kwartaal	108,9	- 5,1	0,0	0,0	2,1	- 40,0	- 1,4	64,5	- 8,9
4 <sup>e</sup> kwartaal	103,3	28,4	0,0	0,0	1,4	- 2,2	- 1,0	129,9	- 12,6
1992 1 <sup>e</sup> kwartaal	153,6	- 48,6	0,0	0,0	7,8	0,0	6,4	119,3	4,4
2 <sup>e</sup> kwartaal	199,5	- 125,5	0,0	3,5	5,3	25,0	0,0	107,8	26,3
3 <sup>e</sup> kwartaal	115,4	- 48,8	0,0	3,0	8,4	0,0	- 1,4	76,6	- 1,4
4 <sup>e</sup> kwartaal	469,0	- 178,8	6,0	18,6	4,7	- 2,4	16,0	333,1	17,2
<b>C. — Uitstaand bedrag per einde periode<sup>3</sup></b>									
1983	0,0	1.845,3	0,0	0,0	96,2	48,6	54,0	2.044,1	279,4
1984	0,0	2.082,3	0,0	0,0	130,5	77,1	51,8	2.341,7	400,0
1985	0,0	2.689,2	0,0	0,0	157,5	113,6	50,6	3.010,8	631,4
1986	0,0	2.873,9	0,0	0,0	195,8	126,5	45,2	3.241,4	636,7
1987	0,0	3.200,5	0,0	0,0	251,3	128,9	39,8	3.620,5	661,5
1988	0,0	3.615,1	0,0	0,0	272,6	153,2	47,2	4.088,1	686,1
1989	81,8	3.745,3	0,0	0,0	264,6	150,5	38,9	4.281,2	694,8
1990	354,8	3.831,8	0,0	0,0	310,3	148,6	28,6	4.674,2	734,0
1991 Maart	695,5	3.584,2	0,0	0,0	328,2	149,1	24,1	4.781,1	557,9
Juni	1.077,6	3.393,5	0,0	0,0	345,6	149,0	24,1	4.989,7	575,1
September	1.186,5	3.388,5	0,0	0,0	347,7	109,0	22,7	5.054,3	566,3
December	1.289,8	3.416,8	0,0	0,0	349,1	106,8	21,7	5.184,2	553,7
1992 Maart	1.443,3	3.368,4	0,0	0,0	356,9	106,8	28,1	5.303,4	558,0
Juni	1.646,4	3.242,7	0,0	0,0	362,3	131,8	28,1	5.411,3	584,4
September	1.764,7	3.197,1	0,0	0,0	367,6	131,8	26,6	5.487,9	583,0
December	2.252,3	3.043,3	6,0	0,0	372,3	104,4	42,6	5.821,0	600,2

<sup>1</sup> Bevat de door de andere sectoren uitgegeven schulden, waarvan de last, wat kapitaal en interesten betreft, voor rekening is van de federale, communautaire of regionale overheid.

<sup>2</sup> Gekapitaliseerde interesten en de terugbetalingen van belastingen, in de vorm van lineaire obligaties. Zij beïnvloeden het officiële netto te financieren saldo van de Schatkist niet.

<sup>3</sup> De wijziging van het uitstaande bedrag stemt niet noodzakelijkerwijs overeen met het volume van de netto-uitgiften tijdens die periode wegens de overname, door de federale overheid, van schulden van andere overheden en wegens de regularisatie van interesten.



**XVII - 2. — OBLIGATIES EN KASBONS IN BELGISCHE FRANKEN VOOR MEER DAN EEN JAAR  
PER EMISSIESECTOR<sup>1</sup>**

(miljarden franken)

	Overheid <sup>2</sup>	Banken	Spaar- banken	Kredietinstellingen van de overheidssector		Overheids- bedrijven <sup>3</sup>	Privé- vennoot- schappen	Niet- ingeze- tenen	Totaal	waarvan :
				Door- lopend uitgegeven	Overige					Niet door elke belegger verkrijgbaar
<b>A. — Netto-uitgiften</b>										
1984 .....	297,6	36,0	26,2	85,3	- 14,1	2,0	5,1	15,6	453,7	108,9
1985 .....	669,1	38,3	34,3	102,8	- 6,8	- 25,0	- 1,2	45,5	857,0	216,5
1986 .....	230,6	9,3	0,4	24,5	- 6,5	- 14,0	- 13,3	61,7	292,7	- 27,3
1987 .....	375,3	7,8	4,2	36,9	- 15,1	- 37,8	- 22,6	57,6	406,3	35,8
1988 .....	467,6	9,7	22,4	62,0	- 0,8	- 39,7	16,2	9,6	546,9	19,0
1989 .....	193,1	54,1	- 49,1	- 2,2	- 32,0	- 10,5	13,3	40,9	207,6	30,6
1990 .....	392,9	121,2	77,5	160,7	- 16,9	- 43,2	- 7,9	98,2	782,4	54,2
1991 .....	510,0	106,3	51,2	102,6	- 0,1	- 26,5	7,5	96,6	847,6	- 159,8
1992 .....	636,5	105,1	38,9	91,3	- 2,0	- 16,9	3,8	116,6	973,3	91,6
1991 1 <sup>e</sup> kwartaal .....	106,9	58,9	28,4	59,6	0,0	- 4,2	3,2	15,2	268,0	- 180,4
2 <sup>e</sup> kwartaal .....	208,6	29,2	7,3	10,4	0,0	- 21,5	2,6	25,7	262,4	11,6
3 <sup>e</sup> kwartaal .....	64,5	17,7	7,4	12,5	0,3	- 5,7	0,6	21,9	119,2	- 14,5
4 <sup>e</sup> kwartaal .....	129,9	0,4	8,1	20,1	- 0,4	4,9	1,2	33,7	197,9	- 15,6
1992 1 <sup>e</sup> kwartaal .....	118,9	45,1	19,9	33,3	0,1	- 5,3	0,1	18,5	230,5	- 3,3
2 <sup>e</sup> kwartaal .....	107,8	24,0	3,9	14,8	- 2,0	- 11,2	1,0	30,5	168,9	16,7
3 <sup>e</sup> kwartaal .....	76,6	19,4	7,7	20,8	0,0	- 5,6	1,5	8,9	129,4	- 0,9
4 <sup>e</sup> kwartaal .....	333,1	16,7	7,4	22,4	- 0,1	5,1	1,2	58,7	444,5	79,1
<b>B. — Uitstaande bedragen per einde periode</b>										
1983 .....	2.044,1	349,5	310,3	992,2	94,4	397,5	186,6	108,7	4.483,2	486,6
1984 .....	2.341,7	385,5	336,5	1.077,5	80,3	399,4	191,7	124,3	4.936,9	604,0
1985 .....	3.010,8	423,8	370,8	1.180,3	73,5	374,4	190,4	169,9	5.793,9	820,6
1986 .....	3.241,4	433,1	371,2	1.204,8	67,0	360,5	177,1	231,6	6.086,6	811,4
1987 .....	3.620,5	440,9	375,4	1.241,7	51,9	322,6	154,5	289,2	6.496,7	811,9
1988 .....	4.088,1	450,6	397,8	1.303,7	51,1	282,9	170,7	298,8	7.043,6	819,0
1989 .....	4.281,2	504,7	348,7	1.301,5	19,1	272,3	184,0	339,7	7.251,2	828,9
1990 .....	4.674,2	625,9	426,1	1.462,2	2,2	229,1	176,1	437,9	8.033,6	876,9
1991 Maart .....	4.781,1	684,8	454,5	1.521,8	2,2	225,0	179,2	453,1	8.301,7	695,2
Juni .....	4.989,7	714,0	461,8	1.532,2	2,2	203,5	181,8	478,8	8.564,1	703,8
September .....	5.054,3	731,8	469,2	1.544,7	2,5	197,8	182,4	500,7	8.683,4	687,6
December .....	5.184,2	732,2	477,3	1.564,8	2,1	202,6	183,6	534,4	8.881,2	698,5
1992 Maart .....	5.303,1	777,2	497,2	1.598,1	2,2	197,3	183,7	552,9	9.111,7	694,3
Juni .....	5.410,9	801,2	501,1	1.612,9	0,2	186,1	184,8	583,4	9.280,6	708,3
September .....	5.487,5	820,7	508,8	1.633,7	0,2	180,6	186,3	592,3	9.410,1	707,4
December .....	5.820,6	837,3	516,2	1.656,1	0,1	185,8	187,5	651,0	9.854,6	786,5

<sup>1</sup> Inclusief, voor zover zij konden worden opgetekend, de obligaties in Luxemburgse franken.

<sup>3</sup> Inclusief de openbare huisvestingsmaatschappijen en de woningfondsen van de Bond van Grote Gezinnen.

<sup>2</sup> Zie tabel XVII-1.

**XVII - 3. — OBLIGATIES EN KASBONS IN BELGISCHE FRANKEN VOOR MEER DAN EEN JAAR :  
NETTO-UITGIFTEN EN -VERWERVINGEN DOOR DE PARTICULIEREN  
EN DE VENNOOTSCHAPPEN<sup>1</sup>**

(miljarden franken)

Emittenten	Overheid		Kredietinstellingen		Overige ingezetenen		Niet-ingezetenen		Totaal	
	Houders	Totaal	Particulieren en vennootschappen	Totaal	Particulieren en vennootschappen	Totaal	Particulieren en vennootschappen	Totaal	Particulieren en vennootschappen	Totaal
1984 .....	297,6	48,2	133,4	129,8	7,1	- 0,2	15,6	4,2	453,7	182,1
1985 .....	669,1	93,4	168,6	158,3	-26,3	-15,3	45,5	31,3	857,0	267,7
1986 .....	230,6	37,8	27,7	27,4	-27,3	-16,8	61,7	27,3	292,7	75,8
1987 .....	375,3	93,6	33,8	38,0	-60,4	-24,5	57,6	25,5	406,3	132,7
1988 .....	467,6	178,2	93,3	92,1	-23,6	- 1,8	9,6	0,3	546,9	268,8
1989 .....	193,1	53,0	- 29,2	- 9,5	2,8	16,0	40,9	40,0	207,6	99,5
1990 .....	392,9	192,1	342,4	355,0	-51,1	6,7	98,2	88,8	782,4	642,8
1991 .....	510,0	156,6	260,0	250,9	-19,0	- 2,6	96,6	111,7	847,6	516,6
1992 .....	636,5	207,2	233,3	152,5	-13,1	- 6,2	116,6	121,1	973,3	474,6
1991 1 <sup>e</sup> kwartaal .....	106,9	31,2	146,9	139,0	- 1,1	12,5	15,2	14,4	268,0	197,1
2 <sup>e</sup> kwartaal .....	208,6	48,9	46,9	40,8	-18,9	- 7,2	25,7	29,5	262,4	112,0
3 <sup>e</sup> kwartaal .....	64,5	20,8	37,9	36,4	- 5,1	- 5,5	21,9	30,7	119,2	82,4
4 <sup>e</sup> kwartaal .....	129,9	55,7	28,2	34,7	6,1	- 2,4	33,7	37,2	197,9	125,1
1992 1 <sup>e</sup> kwartaal .....	118,9	43,7	98,3	91,7	- 5,3	- 3,7	18,5	14,1	230,5	145,8
2 <sup>e</sup> kwartaal .....	107,8	51,7	40,7	39,5	-10,1	4,7	30,5	33,7	168,9	129,7
3 <sup>e</sup> kwartaal .....	76,6	43,8	47,9	23,2	- 4,0	- 8,7	8,9	11,5	129,4	69,8
4 <sup>e</sup> kwartaal .....	333,1	68,0	46,4	- 1,9	6,3	1,4	58,7	61,9	444,5	129,4

<sup>1</sup> Inclusief, voor zover zij konden worden opgetekend, de obligaties in Luxemburgse franken.

**XVII - 4. — OBLIGATIES EN KASBONS IN BELGISCHE FRANKEN VOOR MEER DAN EEN JAAR :  
INDELING NAAR EMISSIE- EN HOUDERSECTOREN**

(miljarden franken)

Emittenten	Houders								Totaal
	Overheid	Banken	Spaarbanken	Kredietinstellingen van de overheidssector	NBB, Muntfonds, Rentenfonds, HWI	Particulieren en vennootschappen	Niet-ingezetenen		
<b>Uitstaande bedragen per 31 december 1991</b>									
Federale overheid .....	153,6	1.142,1	557,4	790,9	68,8	1.570,5	423,3	4.706,6	
Gemeenschappen en Gewesten .....	0,0	0,0	0,0	0,0	0,0	0,0	0,0	0,0	
Overige federale, communautaire of regionale administraties .....	2,3	151,3	74,1	91,7	0,5	24,4	4,7	349,1	
Lokale overheid .....	3,9	11,0	11,6	62,0	2,6	15,8	0,0	106,8	
Sociale verzekering .....	1,7	7,8	4,2	7,4	0,0	0,6	0,0	21,7	
Banken .....	0,4	0,8	2,5	0,7	0,0	709,4	18,5	732,2	
Spaarbanken .....	0,0	0,1	0,2	0,0	0,0	477,1	0,0	477,3	
Kredietinstellingen van de overheidssector .....	12,4	49,3	18,0	43,3	0,4	1.433,1	10,5	1.566,9	
Overheidsbedrijven <sup>1</sup> .....	7,2	20,9	21,0	56,7	1,0	83,8	12,2	202,6	
Privé-vennootschappen .....	3,8	25,9	17,0	1,9	0,0	107,1	27,9	183,6	
Niet-ingezetenen .....	2,4	38,5	25,2	25,2	0,0	377,1	66,1	534,4	
Totaal ...	187,6	1.447,4	731,1	1.079,7	73,3	4.798,9	563,1	8.881,2	
<b>Uitstaande bedragen per 31 december 1992</b>									
Federale overheid .....	160,6	1.315,1	612,4	836,7	76,4	1.777,4	517,0	5.295,6	
Gemeenschappen en Gewesten .....	0,0	4,5	1,0	0,5	0,0	0,0	0,0	6,0	
Overige federale, communautaire of regionale administraties .....	0,3	171,3	70,3	94,4	0,4	30,0	5,2	372,0	
Lokale overheid .....	4,0	0,5	14,8	75,2	2,6	6,6	0,5	104,4	
Sociale verzekering .....	2,2	12,7	4,6	18,7	0,0	4,5	0,0	42,6	
Banken .....	0,3	0,8	2,5	0,7	0,0	780,0	53,1	837,3	
Spaarbanken .....	0,0	0,1	0,3	0,0	0,0	515,8	0,0	516,2	
Kredietinstellingen van de overheidssector .....	12,1	48,9	14,8	94,0	0,1	1.476,3	10,0	1.656,2	
Overheidsbedrijven <sup>1</sup> .....	6,7	18,3	15,6	44,5	0,8	83,1	16,9	185,8	
Privé-vennootschappen .....	3,8	20,6	20,6	3,7	0,0	101,6	37,2	187,5	
Niet-ingezetenen .....	2,4	36,8	20,7	22,1	0,0	498,2	70,9	651,0	
Totaal ...	192,4	1.629,7	777,7	1.190,4	80,4	5.273,4	710,6	9.854,6	

<sup>1</sup> Inclusief de openbare huisvestingsmaatschappijen en de woningfondsen van de Bond van Grote Gezinnen.

**XVII - 5. — HOUDERSCHAP VAN DE GEDEMATERIALISEERDE LINEAIRE OBLIGATIES<sup>1</sup>**

(miljarden franken)

Einde periode	België					Luxemburg				Buiten de BLEU	Totaal  (11) = (5) + (9) + (10)
	Kredietinstellingen <sup>2</sup>	Overige financiële instellingen <sup>3</sup>	Overheidsadministraties	Overige	Totaal	Kredietinstellingen	Overige financiële instellingen <sup>3</sup>	Overige	Totaal		
	(1)	(2)	(3)	(4)	(5) = (1) tot (4)	(6)	(7)	(8)	(9) = (6) tot (8)		
1991 .....	544,4	96,3	1,5	69,7	711,9	113,8	49,3	13,7	176,8	199,9	1.088,6
1992 .....	1.063,5	242,6	11,0	148,4	1.465,5	230,9	106,8	19,8	357,5	292,6	2.115,6
1993 .....	1.487,8	494,4	45,4	236,8	2.264,4	305,4	182,5	86,8	574,7	399,9	3.239,0
1991 3 <sup>e</sup> kwartaal ..	499,1	88,4	2,0	52,0	641,5	97,8	44,8	9,6	152,2	161,8	955,5
4 <sup>e</sup> kwartaal ..	544,4	96,3	1,5	69,7	711,9	113,8	49,3	13,7	176,8	199,9	1.088,6
1992 1 <sup>e</sup> kwartaal ..	592,7	153,6	4,3	81,4	832,0	138,4	63,0	13,5	214,9	213,2	1.260,1
2 <sup>e</sup> kwartaal ..	698,3	164,7	6,2	92,2	961,4	157,4	83,6	15,6	256,6	249,6	1.467,6
3 <sup>e</sup> kwartaal ..	753,8	187,3	7,4	107,0	1.055,5	169,2	88,4	20,4	278,0	291,6	1.625,1
4 <sup>e</sup> kwartaal ..	1.063,5	242,6	11,0	148,4	1.465,5	230,9	106,8	19,8	357,5	292,6	2.115,6
1993 1 <sup>e</sup> kwartaal ..	1.118,0	347,0	20,6	170,7	1.656,3	272,5	146,0	26,0	444,5	279,9	2.380,7
2 <sup>e</sup> kwartaal ..	1.347,8	415,3	39,1	212,7	2.014,9	286,0	157,6	72,8	516,4	261,4	2.792,7
3 <sup>e</sup> kwartaal ..	1.433,7	478,1	34,4	234,4	2.180,6	284,3	172,0	91,4	547,7	332,8	3.061,1
1993 December ...	1.487,8	494,4	45,4	236,8	2.264,4	305,4	182,5	86,8	574,7	399,9	3.239,0
1994 Januari .....	1.493,0	540,7	46,4	259,1	2.339,2	301,2	190,8	88,3	580,3	448,1	3.367,6
Februari .....	1.461,8	568,8	57,4	270,7	2.358,7	291,9	199,9	88,4	580,2	432,7	3.371,6
Maart .....	1.529,7	588,4	42,0	285,9	2.446,0	291,2	203,5	116,7	611,4	432,0	3.489,4
April .....	1.660,1	603,2	45,7	292,6	2.601,6	297,6	211,4	111,5	620,5	359,1	3.581,2
Mei .....	1.796,7	622,2	45,3	294,8	2.759,0	281,7	273,2	98,2	653,1	286,6	3.698,7
Juni .....	1.884,2	628,4	47,5	369,0	2.929,1	271,3	206,2	40,8	518,3	338,1	3.785,5
Juli .....	1.916,8	656,0	41,4	414,8	3.029,0	289,3	207,9	97,0	594,2	299,2	3.922,4
Augustus ....	1.946,2	637,8	41,4	420,6	3.046,0	278,7	210,7	100,1	589,5	287,8	3.923,3
September ...	2.000,4	669,0	41,9	416,5	3.127,8	291,6	209,8	100,7	602,1	294,8	4.024,7
Oktober .....	2.061,0	669,8	42,6	411,3	3.184,7	291,6	213,1	101,8	606,5	275,7	4.066,9
November ...	2.070,6	697,8	32,1	420,4	3.220,9	295,7	226,1	102,0	623,8	248,3	4.093,0
December ...	2.031,5	683,4	88,2	432,1	3.235,2	363,8	201,4	105,5	670,7	259,4	4.165,3

<sup>1</sup> Gegevens opgetekend op basis van het statistische overzicht dat de instellingen, als houders van gedematerialiseerde effectenrekeningen, maandelijks aan de Nationale Bank van België moeten toesturen (art. 49 van het K.B. van 23 januari 1991).

<sup>2</sup> Banken, spaarbanken en kredietinstellingen van de overheidssector.

<sup>3</sup> Met inbegrip van de verzekeringsmaatschappijen en de instellingen voor collectieve belegging.

**XVII - 6. — OPENBARE UITGIFTEN, DOOR DE OVERHEIDSSECTOR, VAN IN BELGISCHE FRANKEN  
LUIDENDE OBLIGATIES VOOR MEER DAN EEN JAAR<sup>1</sup>**

Openingsdatum van de intekening		Emittenten	Nominale rentevoet (%)	Emissiekoers (%)	Looptijd	Luitgegeven bedrag <sup>2</sup> (miljarden franken)	Rendement voor de houder <sup>3</sup> (%)		
Maand	Dag						op de tussenliggende vervalddag	op de eindvervalddag	
1985	Januari ...	15	Belgische Staat 1985-93 .....	11,50	99,75	8 jaar	120,0	—	11,55
	Maart ....	11	Wegenfonds 1985-93 .....	11,50	99,75	8 jaar	65,0	—	11,55
	April .....	29	Belgische Staat 1985-93, 2 <sup>de</sup> reeks .	11,50	100,00	8 jaar	153,5	—	11,50
	April .....	29	Belgische Staat 1985-89-94 .....	11,00 -11,25 <sup>4</sup>	99,75	4 of 9 jaar	36,0	11,08	11,15
	Juni .....	17	Hulpfonds tot financieel herstel van de Gemeenten 1985-93 .....	11,00	100,75	8 jaar	30,0	—	10,86
	September	2	Belgische Staat 1985-94 .....	10,75	100,00	8 jaar 6 m.	119,0	—	10,77
	November	20	Wegenfonds 1985-94 .....	10,00	100,75	9 jaar	85,0	—	9,87
							608,5		
1986	Januari ...	31	Belgische Staat 1986-94 .....	9,75	99,75	8 jaar	161,5	—	9,80
	Maart ....	17	Wegenfonds 1986-94 .....	9,50	101,00	8 jaar	85,2	—	9,32
	April .....	30	RTT 1986-94 .....	7,25	99,25	8 jaar	30,0	—	7,38
	September	15	Belgische Staat 1986-94 .....	7,60	99,25	8 jaar	126,0	—	7,73
	December	15	Belgische Staat 1987-93-97 .....	7,75	99,00	6 of 10 jaar	127,2	7,97	7,90
							529,9		
1987	Januari ...	30	Wegenfonds 1987-95 .....	8,00	100,00	8 jaar	89,3	—	8,00
	Maart ....	20	Belgische Staat 1987-95 .....	8,00	100,00	8 jaar	168,9	—	8,00
	Juni .....	1	Belgische Staat 1987-95, 2 <sup>de</sup> reeks .	8,00	100,00	8 jaar	157,7	—	8,00
	September		Hulpfonds tot financieel herstel van de Gemeenten 1987-95 <sup>5</sup> .....	8,00	99,70 <sup>6</sup>	7 jaar 6 m.	22,6	—	8,07 <sup>6</sup>
	December	21	Belgische Staat 1988-96 .....	8,00	99,50	8 jaar	141,6	—	8,09
							580,1		
1988	Februari ..	22	Wegenfonds 1988-96 .....	7,75	100,50	8 jaar	90,0	—	7,66
	April .....	18	Belgische Staat 1988-96 .....	7,75	100,25	8 jaar	106,8	—	7,71
	Juni .....	20	Belgische Staat 1988-96, 2 <sup>de</sup> reeks .	7,75	99,75	8 jaar	117,8	—	7,79
	September	5	Belgische Staat 1988-95 .....	8,00	99,25	7 jaar	77,5	—	8,14
	Oktober ..		Hulpfonds tot financieel herstel van de Gemeenten 1988-95 <sup>5</sup> .....	8,00	100,35 <sup>6</sup>	7 jaar	18,0	—	7,93 <sup>6</sup>
	November	22	Belgische Staat 1988-95 .....	7,75	100,00	6 jaar 3 m.	107,0	—	7,76
							517,1		
1989	Januari ...	30	Belgische Staat 1989-97 .....	8,00	99,75	8 jaar	173,6	—	8,04
	Maart ....	13	Belgische Staat 1989-97 .....	8,25	99,50	8 jaar	90,0	—	8,34
	Juni .....	12	Belgische Staat 1989-97, 2 <sup>de</sup> reeks .	8,25	100,00	8 jaar	87,5	—	8,25
	Oktober ..	3	Belgische Staat 1989-96 .....	8,25	98,50	7 jaar	62,5	—	8,54
	December	11	Belgische Staat 1989-98 .....	9,50	100,00	8 jaar 3 m.	50,0	—	9,48
							463,6		
1990	Maart ....	5	Belgische Staat 1990-97 .....	10,00	100,00	7 jaar	70,0	—	10,00
	Juni .....	11	Belgische Staat 1990-97, 2 <sup>de</sup> reeks .	10,00	101,00	6 jaar 9 m.	173,5	—	9,81
							243,5		
1991	Maart ....	4	Belgische Staat 1991-98 .....	9,25	101,00	7 jaar	126,5	—	9,05
	Juni .....	19	Belgische Staat 1991-99 .....	9,00	100,00	8 jaar	60,5	—	9,00
	December	4	Belgische Staat 1991-99 .....	9,00	99,35	7 jaar 1 m.	41,0	—	8,99
							228,0		
1992	Februari ..	5	Belgische Staat 1992-98 .....	8,75	101,00	6 jaar	62,0	—	8,53
	Juni .....	4	Belgische Staat 1992-99 .....	8,75	100,25	7 jaar	58,5	—	8,70
	November	12	Belgische Staat 1992-2000 .....	7,90	99,25	7 jaar 72 dag.	24,0	—	7,76
							144,5		
1993	Januari ...	25	Belgische Staat 1993-2001 .....	7,50	100,50	8 jaar	62,7	—	7,41
	Juni .....	16	Belgische Staat 1993-2000 .....	7,00	100,00	7 jaar	251,8	—	7,00
	Oktober ..	7	Belgische Staat 1993-2001 .....	7,00	99,75	8 jaar	30,7	—	7,04
							345,2		

<sup>1</sup> Leningen waarvan een besluit in het *Belgisch Staatsblad* verschenen is, exclusief de doorlopende uitgiften.

<sup>2</sup> Nominale waarden. De jaartotalen zijn opgesteld op basis van de openingsdatum van de intekening op de leningen, in tegenstelling tot de vorige tabellen, waar is uitgegaan van de betalingen.

<sup>3</sup> Rendementen berekend op basis van de rentetarieven vóór fiscale afhoudingen bij de bron.

<sup>4</sup> De eerste rentevoet wordt toegepast tot op de tussenliggende vervalddag; de tweede rentevoet vanaf deze vervalddag.

<sup>5</sup> Tenderlening.

<sup>6</sup> Volgens navraag bij de belangrijkste financiële instellingen.

<sup>7</sup> Lening met herzienbare rentevoet en gewaarborgd minimum.

<sup>8</sup> Minimum gewaarborgd rente.

<sup>9</sup> Minimum gewaarborgd rendement.

<sup>10</sup> Kapitalisatielening.

**XVII - 6. — OPENBARE UITGIFTEN, DOOR DE OVERHEIDSSECTOR, VAN IN BELGISCHE FRANKEN  
LUIDENDE OBLIGATIES VOOR MEER DAN EEN JAAR<sup>1</sup> (vervolg)**

Openingsdatum van de intekening		Emittenten	Nominale rentevoet (%)	Emissiekoers (%)	Looptijd	Uitgegeven bedrag <sup>2</sup> (miljarden franken)	Rendement voor de houder <sup>3</sup> (%)		
Maand	Dag						op de tussenvallende vervaldag	op de eindvervaldag	
1994	Maart . . . .	8	Belgische Staat 1994-97-2000-03 <sup>7</sup>	6/6,25 <sup>8</sup> /6,5 <sup>8</sup>	100,00	3, 6 of 9 jaar	196,5	6/6,11 <sup>9</sup>	6,22 <sup>9</sup>
	April . . . . .	22	Belgische Staat 1994-97-2000-03, 2 <sup>de</sup> reeks <sup>7</sup> . . . . .	6/6,25 <sup>8</sup> /6,5 <sup>8</sup>	99,75	3, 6 of 9 jaar	51,6	6,10/6,17 <sup>9</sup>	6,26 <sup>9</sup>
	November	22	Belgische Staat 1994-2001 . . . . .	8,00	99,90	7 jaar	189,5	—	8,02
	November	22	Belgische Staat 1994-2001 <sup>10</sup> . . . . .	8,00	99,90	7 jaar	17,5	—	8,015
	December	6	Waals Gewest . . . . .	7,25	100,50	3 jaar 5 m. 17 dag.	4,0	—	7,10
							459,1		
1995	Maart . . . .	7	Belgische Staat 1995-2002 . . . . .	8,00	100,25	7 jaar	79,0	—	7,95
	Maart . . . .	7	Belgische Staat 1995-2000 <sup>10</sup> . . . . .	7,75	100,50	5 jaar	24,0	—	7,64

<sup>1</sup> Leningen waarvan een besluit in het *Belgisch Staatsblad* verschenen is, exclusief de doorlopende uitgaven.

<sup>2</sup> Nominale waarden. De jaartotalen zijn opgesteld op basis van de openingsdatum van de intekening op de leningen, in tegenstelling tot de vorige tabellen, waar is uitgegaan van de betalingen.

<sup>3</sup> Rendementen berekend op basis van de rentetarieven vóór fiscale afhoudingen bij de bron.

<sup>4</sup> De eerste rentevoet wordt toegepast tot op de tussenvallende vervaldag; de tweede rentevoet vanaf deze vervaldag.

<sup>5</sup> Tenderlening.

<sup>6</sup> Volgens navraag bij de belangrijkste financiële instellingen.

<sup>7</sup> Lening met herzienbare rentevoet en gewaarborgd minimum.

<sup>8</sup> Minimum gewaarborgd rente.

<sup>9</sup> Minimum gewaarborgd rendement.

<sup>10</sup> Kapitalisatielening.

XVII - 7. — AANBESTEDINGEN VAN LINEAIRE OBLIGATIES

Num- mer van de tran- che	Aanbestedingsdatum	Aangeboden bedragen (miljoenen franken)	Geboden prijzen (%)		Toegewezen bedrag (miljoenen franken)	In aanmerking genomen laagste prijs (%)	Gewogen gemiddelde prijs van de aanbeste- dingen (%)	Actuaireel rendement dat over- eenstemt met de gewogen gemiddelde prijs (%)	Inschrijvingen buiten mededinging (miljoenen franken)	Bedragen in omloop (miljoenen franken)
			Maximum	Minimum						
(1)	(2)	(3)	(4)	(5)	(6)	(7)	(8)	(9)	(10)	(11)
<b>1. — OLO's (1989-1999) 8,25 pct. — Vervaldatum 1/6/1999 (code 239)</b>										
(uitgegeven in 10 tranches van 25/5/1989 tot 22/2/1990)										91.420
<b>2. — OLO's (1990-1996) 10 pct. — Vervaldatum 5/4/1996 (code 245)</b>										
(uitgegeven in 11 tranches van 29/3/1990 tot 17/1/1991)										190.000
<b>3. — OLO's (1990-2000) 10 pct. — Vervaldatum 2/8/2000 (code 247)</b>										
(uitgegeven in 9 tranches van 26/7/1990 tot 18/4/1991)										221.295
<b>4. — OLO's (1991-1998) 9,25 pct. — Vervaldatum 2/1/1998 (code 248)</b>										
1	29.01.1991 <sup>1</sup>	—	—	—	—	—	—	—	107.946	107.946
2	21.03.1991	34.285	99,65	98,90	18.380	99,40	99,46	9,35	8.210	134.536
3	16.05.1991	38.900	100,15	—	20.980	99,85	100,08	9,21	9.710	165.226
4	18.07.1991	41.840	98,70	98,30	11.675	98,65	98,66	9,52	11.455	188.356
5	19.09.1991	18.080	100,15	99,80	8.740	100,05	100,07	9,22	55	197.151
6	22.11.1991	15.185	100,40	100,15	5.255	100,35	100,36	9,16	0	202.406
7	20.02.1992	8.955	101,90	101,65	2.350	101,85	101,85	8,82	1.360	206.116
8	19.03.1992	10.490	101,75	101,40	5.390	101,60	101,63	8,86	0	211.506
9	23.04.1992	13.685	101,70	101,50	9.310	101,60	101,62	8,85	0	220.816
10	21.05.1992	16.390	101,75	101,45	8.640	101,65	101,67	8,84	2.325	231.781
11	18.06.1992	6.200	101,00	100,85	2.065	101,00	101,00	8,99	1.830	235.676
<b>5. — OLO's (1991-1994) 9,50 pct. — Vervaldatum 28/2/1994 (code 249)</b>										
1	21.02.1991	74.405	101,10	100,00	33.540	100,50	100,55	9,03	12.830	46.370
2	18.04.1991	30.605	100,50	100,00	18.380	100,35	100,38	9,07	2.625	67.375
3	22.05.1991 <sup>2</sup>	8.915	97,21	—	8.915	97,21	97,21	10,43	1.930	78.220
4	29.05.1991 <sup>2</sup>	50.260	100,25	—	50.260	100,25	100,25	9,11	6.350	134.830
5	10.06.1991 <sup>2</sup>	41.130	97,89	—	41.130	97,89	97,89	10,14	6.560	182.520
6	20.06.1991	12.875	100,26	—	12.875	100,26	100,26	9,10	23.325	218.720
7	12.10.1993 <sup>2</sup>	-10.342	—	—	-10.342	—	—	—	0	208.378
8	16.11.1993 <sup>2</sup>	-23.594	—	—	-23.594	—	—	—	0	184.784
9	14.12.1993 <sup>2</sup>	-28.314	—	—	-28.314	—	—	—	0	156.470
10	18.01.1994 <sup>2</sup>	-20.838	—	—	-20.838	—	—	—	0	135.632
11	21.02.1994 <sup>2</sup>	-20.380	—	—	-20.380	—	—	—	0	115.252
12	28.02.1994	—	—	—	—	—	—	—	—	0
<b>6. — OLO's (1991-2003) 9 pct. — Vervaldatum 28/3/2003 (code 251)</b>										
1	21.03.1991	62.395	97,60	96,70	40.330	97,35	97,44	9,36	9.840	50.170
2	16.05.1991	71.200	99,00	98,60	54.860	98,85	98,91	9,15	16.295	121.325
3	18.07.1991	35.870	96,50	—	0	95,80	95,80	9,60	100	121.425
4	19.09.1991	25.080	98,70	98,25	16.780	98,50	98,56	9,19	1.535	139.740
5	21.11.1991	22.605	99,40	99,15	6.455	99,35	99,35	9,08	0	146.195
6	23.01.1992	38.205	102,70	102,30	23.345	102,55	102,58	8,62	5.165	174.705
7	10.12.1992 <sup>1</sup>	27.610	—	—	27.610	—	—	—	0	202.315
8	12.01.1993 <sup>1</sup>	42.520	—	—	42.520	—	—	—	0	244.835
9	09.02.1993 <sup>1</sup>	12.870	—	—	12.870	—	—	—	0	257.705
10	18.02.1993	23.345	108,55	108,35	4.755	108,55	108,55	7,74	6.825	269.285
11	09.03.1993 <sup>1</sup>	44.370	—	—	44.370	—	—	—	0	313.655
12	25.03.1993	17.265	109,75	108,50	8.275	109,70	109,72	7,58	10.145	332.075
13	06.04.1993 <sup>1</sup>	27.150	—	—	27.150	—	—	—	0	359.225

<sup>1</sup> Conversie van schatkistbons.

<sup>2</sup> Omruilingsaanbesteding.

**XVII - 7. — AANBESTEDINGEN VAN LINEAIRE OBLIGATIES (vervolg 1)**

Num- mer van de tran- che	Aanbestedingsdatum	Aangeboden bedragen (miljoenen franken)	Geboden prijzen (%)		Toegewezen bedrag (miljoenen franken)	In aanmerking genomen laagste prijs (%)	Gewogen gemiddelde prijs van de aanbestedingen (%)	Actuariel rendement dat overeenstemt met de gewogen gemiddelde prijs (%)	Inschrijvingen buiten mededinging (miljoenen franken)	Bedragen in omloop (miljoenen franken)
			Maximum	Minimum						
(1)	(2)	(3)	(4)	(5)	(6)	(7)	(8)	(9)	(10)	(11)
<b>7. — OLO's (1991-2001) 9 pct. — Vervaldatum 27/6/2001 (code 252)</b>										
1	20.06.1991 <sup>1</sup>	51.475	98,13	—	51.475	—	98,13	9,30	18.175	69.650
2	22.08.1991	39.145	97,85	97,45	6.570	97,75	97,76	9,35	13.975	90.195
3	17.10.1991	37.630	99,60	99,30	16.225	99,55	99,56	9,06	18.250	124.670
4	12.12.1991	68.465	99,40	99,10	15.905	99,35	99,36	9,09	14.410	154.985
5	23.01.1992	39.495	102,25	101,90	10.870	102,15	102,17	8,64	7.685	173.540
6	20.02.1992	29.150	101,50	101,15	12.815	101,40	101,42	8,76	3.025	189.380
7	19.03.1992	17.750	101,25	101,00	6.655	101,20	101,21	8,79	0	196.035
8	09.04.1992 <sup>1</sup>	3.300	—	—	3.300	—	—	—	0	199.335
9	23.04.1992	33.700	101,25	101,00	18.700	101,20	101,22	8,79	0	218.035
10	21.05.1992	33.915	101,30	101,05	18.360	101,05	101,23	8,79	12.470	248.865
11	10.06.1992 <sup>1</sup>	5.450	—	—	5.450	—	—	—	0	254.315
<b>8. — OLO's (1991-1997) 9,25 pct. — Vervaldatum 29/8/1997 (code 254)</b>										
1	22.08.1991	38.905	99,30	99,05	30.545	99,20	99,24	9,42	7.420	37.965
2	17.10.1991	27.850	100,60	100,35	10.175	100,55	100,56	9,11	10.485	58.625
3	12.12.1991	28.310	100,30	100,05	3.235	100,25	100,25	9,17	2.895	64.755
4	23.01.1992	27.835	102,50	100,40	16.365	102,40	102,42	8,66	2.540	83.660
5	09.04.1992 <sup>1</sup>	1.290	—	—	1.290	—	—	—	0	84.950
6	10.06.1992 <sup>1</sup>	12.700	—	—	12.700	—	—	—	0	97.650
<b>9. — OLO's (1992-2007) 8,50 pct. — Vervaldatum 1/10/2007 (code 257)</b>										
1	20.02.1992	65.165	98,45	97,90	38.655	98,30	98,33	8,69	6.130	44.785
2	19.03.1992	27.980	98,35	98,05	10.015	98,25	98,26	8,70	1.200	56.000
3	09.04.1992 <sup>1</sup>	19.500	—	—	19.500	—	—	—	0	75.500
4	23.04.1992	29.935	98,25	97,85	19.860	98,20	98,22	8,70	0	95.360
5	21.05.1992	23.675	98,20	98,00	13.860	98,16	98,16	8,71	6.000	115.220
6	10.06.1992 <sup>1</sup>	11.120	—	—	11.120	—	—	—	0	126.340
7	18.06.1992	14.890	97,00	96,75	2.990	96,95	96,98	8,86	5.990	135.320
8	23.07.1992	13.145	97,10	96,70	7.720	97,00	97,02	8,86	3.105	146.145
9	20.08.1992	11.125	96,55	96,10	3.080	96,50	96,51	8,93	1.910	151.135
10	10.09.1992 <sup>1</sup>	3.840	—	—	3.840	—	—	—	0	154.975
11	24.09.1992	15.375	98,95	98,65	10.025	98,85	98,89	8,63	0	165.000
12	15.10.1992 <sup>1</sup>	39.530	—	—	39.530	—	—	—	0	204.530
13	22.10.1992	14.555	102,80	102,00	6.430	102,75	102,77	8,17	2.815	213.775
14	10.11.1992 <sup>1</sup>	8.440	—	—	8.440	—	—	—	0	222.215
15	19.11.1992	25.235	103,55	103,25	9.535	103,45	103,46	8,09	7.215	238.965
16	10.12.1992 <sup>1</sup>	14.360	—	—	14.360	—	—	—	0	253.325
17	27.06.1994	4.820	100,45	99,40	1.250	100,40	100,42	8,44	2.415	256.990
18	25.07.1994	9.750	101,30	100,90	3.015	101,20	101,22	8,34	2.145	262.150
19	29.08.1994	12.650	97,75	97,55	4.010	97,70	97,71	8,80	2.060	268.220
<b>10. — OLO's (1992-2002) 8,75 pct. — Vervaldatum 25/06/2002 (code 259)</b>										
1	18.06.1992	40.485	99,00	98,40	18.870	98,90	98,92	8,92	8.380	27.250
2	23.07.1992	45.520	98,85	98,60	30.080	98,75	98,79	8,93	6.210	63.540
3	20.08.1992	22.065	98,40	98,20	3.175	98,40	98,40	8,99	5.220	71.935
4	10.09.1992 <sup>1</sup>	14.810	—	—	14.810	—	—	—	0	86.745
5	24.09.1992	23.895	100,75	100,40	15.920	100,70	100,72	8,63	1.700	104.365
6	15.10.1992 <sup>1</sup>	22.740	—	—	22.740	—	—	—	0	127.105
7	22.10.1992	37.910	103,90	103,55	26.505	103,75	103,80	8,15	17.895	171.505
8	10.11.1992 <sup>1</sup>	16.810	—	—	16.810	—	—	—	0	188.315
9	19.11.1992	57.855	104,60	104,30	40.205	104,55	104,56	8,04	16.175	244.695
10	17.12.1992	25.270	104,85	104,65	15.755	104,80	104,81	8,00	16.050	276.500
11	21.01.1993	49.365	107,70	107,50	30.045	107,60	107,64	7,57	16.180	322.725

<sup>1</sup> Omruilingsaanbesteding.



XVII - 7. — AANBESTEDINGEN VAN LINEAIRE OBLIGATIES (vervolg 2)

Num- mer van de tran- che	Aanbestedingsdatum	Aangeboden bedragen (miljoenen franken)	Geboden prijzen (%)		Toegewezen bedrag (miljoenen franken)	In aanmerking genomen laagste prijs (%)	Gewogen gemiddelde prijs van de aanbeste- dingen (%)	Actuariel rendement dat over- eenstemt met de gewogen gemiddelde prijs (%)	Inschrijvingen buiten mededinging (miljoenen franken)	Bedragen in omloop (miljoenen franken)
			Maximum	Minimum						
(1)	(2)	(3)	(4)	(5)	(6)	(7)	(8)	(9)	(10)	(11)
<b>11. — OLO's (1992-1998) 9,00 pct. — Vervaldatum 30/07/1998 (code 260)</b>										
1	23.07.1992	12.595	100,10	99,90	8.545	100,00	100,00	9,00	3.855	12.400
2	20.08.1992	7.125	99,80	99,65	3.650	99,75	99,76	9,05	1.035	17.085
3	10.09.1992 <sup>1</sup>	22.160	—	—	22.160	—	—	—	0	39.245
4	24.09.1992	22.420	102,05	101,70	16.895	101,90	101,95	8,55	790	56.930
5	15.10.1992 <sup>1</sup>	39.060	—	—	39.060	—	—	—	0	95.990
6	22.10.1992	18.255	105,30	104,80	8.885	105,20	105,23	7,82	4.695	109.570
7	10.11.1992 <sup>1</sup>	3.810	—	—	3.810	—	—	—	0	113.380
8	19.11.1992	28.035	104,80	104,30	20.585	104,70	104,73	7,92	10.905	144.870
9	10.12.1992 <sup>1</sup>	24.290	—	—	24.290	—	—	—	0	169.160
10	17.12.1992	10.825	105,35	105,05	7.055	105,25	105,28	7,78	4.645	180.860
11	12.01.1993 <sup>1</sup>	16.790	—	—	16.790	—	—	—	0	197.650
12	21.01.1993	16.235	107,40	107,15	9.545	107,30	107,32	7,32	9.720	216.915
13	09.02.1993 <sup>1</sup>	6.930	—	—	6.930	—	—	—	0	223.845
14	18.02.1993	32.470	106,05	105,80	6.090	105,95	105,98	7,60	3.300	233.235
15	09.03.1993 <sup>1</sup>	10.140	—	—	10.140	—	—	—	0	243.375
16	25.03.1993	22.840	106,90	106,50	10.020	106,80	106,83	7,39	6.400	259.795
17	06.04.1993 <sup>1</sup>	22.150	—	—	22.150	—	—	—	0	281.945
<b>12. — OLO's (1991-2012) 8,00 pct. — Vervaldatum 24/12/2012 (code 262)</b>										
1	17.12.1992	28.630	98,80	98,50	21.565	98,70	98,72	8,13	8.695	30.260
2	12.01.1993 <sup>1</sup>	13.720	—	—	13.720	—	—	—	0	43.980
3	21.01.1993	16.315	102,80	102,60	10.235	102,75	102,77	7,72	7.300	61.515
4	09.02.1993 <sup>1</sup>	40	—	—	40	—	—	—	0	61.555
5	18.02.1993	13.295	100,95	100,70	4.250	100,90	100,90	7,90	3.450	69.255
6	09.03.1993 <sup>1</sup>	6.510	—	—	6.510	—	—	—	0	75.765
7	25.03.1993	14.895	101,35	100,85	8.830	101,30	101,32	7,86	9.525	94.120
8	06.04.1993 <sup>1</sup>	9.850	—	—	9.850	—	—	—	0	103.970
9	22.04.1993	2.280	101,40	101,25	1.200	101,32	101,32	7,86	4.205	109.375
10	13.05.1993	5.000	100,85	100,55	1.900	100,75	100,76	7,91	1.510	112.785
11	24.06.1993	15.715	101,85	101,50	7.645	101,80	101,81	7,81	2.120	122.550
12	14.12.1993 <sup>1</sup>	4.450	—	—	4.450	—	—	—	0	127.000
13	16.12.1993	12.530	107,15	106,95	9.130	107,05	107,08	7,30	1.860	137.990
14	20.01.1994	10.725	107,75	107,45	7.350	107,65	107,68	7,24	0	145.340
15	24.03.1994	10.025	101,30	100,15	6.450	101,25	101,28	7,86	0	151.790
16	12.04.1994 <sup>1</sup>	700	—	—	700	—	—	—	0	152.490
17	21.04.1994	11.350	99,50	99,30	6.100	99,45	99,46	8,05	1.935	160.525
18	10.05.1994 <sup>1</sup>	2.960	—	—	2.960	—	—	—	0	163.485
19	24.10.1994	14.015	91,20	90,90	5.055	91,10	91,13	9,00	0	168.540
20	19.12.1994	11.160	92,70	92,45	5.525	92,65	92,65	8,83	0	174.065
21	23.01.1995	6.925	91,65	91,40	1.175	91,60	91,62	8,95	55	175.295

<sup>1</sup> Omruilingsaanbesteding.

XVII - 7. — AANBESTEDINGEN VAN LINEAIRE OBLIGATIES (vervolg 3)

Num- mer van de tran- che	Aanbestedingsdatum	Aangeboden bedragen (miljoenen franken)	Geboden prijzen (%)		Toegewezen bedrag (miljoenen franken)	In aanmerking genomen laagste prijs (%)	Gewogen gemiddelde prijs van de aanbeste- dingen (%)	Actuariel rendement dat over- eenstemt met de gewogen gemiddelde prijs (%)	Inschrijvingen buiten mededinging (miljoenen franken)	Bedragen in omloop (miljoenen franken)
			Maximum	Minimum						
(1)	(2)	(3)	(4)	(5)	(6)	(7)	(8)	(9)	(10)	(11)
<b>13. — OLO's (1993-1999) 7,00 pct. — Vervaldatum 29/04/1999 (code 264)</b>										
1	22.04.1993	37.040	99,30	99,00	29.530	99,20	99,24	7,16	6.695	36.225
2	11.05.1993 <sup>1</sup>	35.480	—	—	35.480	—	—	—	0	71.705
3	13.05.1993	24.140	100,50	100,15	11.550	100,45	100,45	6,90	1.855	85.110
4	08.06.1993 <sup>1</sup>	14.410	—	—	14.410	—	—	—	0	99.520
5	13.07.1993 <sup>1</sup>	10.530	—	—	10.530	—	—	—	0	110.050
6	22.07.1993	11.925	102,00	101,70	7.075	101,90	101,93	6,58	2.100	119.225
7	14.09.1993 <sup>1</sup>	10.280	—	—	10.280	—	—	—	0	129.505
8	23.09.1993	12.860	100,70	100,25	7.550	100,50	100,53	6,87	0	137.055
9	12.10.1993 <sup>1</sup>	3.970	—	—	3.970	—	—	—	0	141.025
10	09.11.1993 <sup>1</sup>	8.950	—	—	8.950	—	—	—	0	149.975
11	16.11.1993 <sup>1</sup>	1.220	—	—	1.220	—	—	—	0	151.195
12	14.12.1993 <sup>1</sup>	8.480	—	—	8.480	—	—	—	0	159.675
13	16.12.1993	12.810	103,85	103,70	9.055	103,80	103,82	6,13	1.895	170.625
14	18.01.1994 <sup>1</sup>	4.100	—	—	4.100	—	—	—	0	174.725
15	20.01.1994	26.320	104,80	104,50	18.170	104,70	104,71	5,92	0	192.895
16	08.02.1994 <sup>1</sup>	28.180	—	—	28.180	—	—	—	0	221.075
17	21.02.1994 <sup>1</sup>	12.130	—	—	12.130	—	—	—	0	233.205
18	24.03.1994	21.035	101,40	101,05	14.960	101,25	101,27	6,69	0	248.165
19	12.04.1994 <sup>1</sup>	2.860	—	—	2.860	—	—	—	0	251.025
20	14.06.1994 <sup>1</sup>	17.240	—	—	17.240	—	—	—	0	268.265
21	13.09.1994 <sup>1</sup>	2.710	—	—	2.710	—	—	—	0	270.975
<b>14. — OLO's (1993-2004) 7,25 pct. — Vervaldatum 29/04/2004 (code 265)</b>										
1	22.04.1993	36.690	98,50	97,80	28.840	98,40	98,45	7,46	8.455	37.295
2	11.05.1993 <sup>1</sup>	22.030	—	—	22.030	—	—	—	0	59.325
3	13.05.1993	35.535	98,90	98,45	24.010	98,80	98,82	7,41	0	83.335
4	08.06.1993 <sup>1</sup>	19.150	—	—	19.150	—	—	—	0	102.485
5	24.06.1993	56.340	100,90	100,45	33.890	100,85	100,86	7,13	10.520	146.895
6	13.07.1993 <sup>1</sup>	12.790	—	—	12.790	—	—	—	0	159.685
7	22.07.1993	19.530	101,00	100,70	10.330	100,90	100,92	7,12	2.515	172.530
8	19.08.1993	27.495	101,10	99,45	16.390	101,00	101,02	7,10	7.285	196.205
9	23.09.1993	15.015	99,55	99,25	8.275	99,45	99,48	7,31	0	204.480
10	12.10.1993 <sup>1</sup>	1.260	—	—	1.260	—	—	—	0	205.740
11	21.10.1993	24.820	100,60	100,30	12.265	100,55	100,55	7,16	3.700	221.705
12	09.11.1993 <sup>1</sup>	14.220	—	—	14.220	—	—	—	0	235.925
13	16.11.1993 <sup>1</sup>	7.210	—	—	7.210	—	—	—	0	243.135
14	18.11.1993	28.450	103,05	102,75	12.655	102,95	102,98	6,83	0	255.790
15	07.12.1993 <sup>1</sup>	2.420	—	—	2.420	—	—	—	0	258.210
16	14.12.1993	9.800	—	—	9.800	—	—	—	0	268.210
17	16.12.1993	21.115	104,25	104,00	15.715	104,15	104,18	6,67	2.750	286.475
18	11.01.1994 <sup>1</sup>	23.030	—	—	23.030	—	—	—	0	309.505
19	18.01.1994 <sup>1</sup>	2.900	—	—	2.900	—	—	—	0	312.405
20	20.01.1994	39.140	105,15	104,90	32.890	105,05	105,09	6,55	0	345.295
21	08.02.1994 <sup>1</sup>	19.410	—	—	19.410	—	—	—	0	364.705
22	17.02.1994	25.425	103,50	103,20	15.825	103,35	103,37	6,78	10.070	390.600
23	21.02.1994 <sup>1</sup>	4.250	—	—	4.250	—	—	—	0	394.850
24	08.03.1994 <sup>1</sup>	6.480	—	—	6.480	—	—	—	0	401.330
25	14.06.1994 <sup>1</sup>	1.910	—	—	1.910	—	—	—	0	403.240

<sup>1</sup> Omruilingsaanbesteding.

XVII - 7. — AANBESTEDINGEN VAN LINEAIRE OBLIGATIES (vervolg 4)

Num- mer van de tran- che	Aanbestedingsdatum	Aangeboden bedragen (miljoenen franken)	Geboden prijzen (%)		Toegewezen bedrag (miljoenen franken)	In aanmerking genomen laagste prijs (%)	Gewogen gemiddelde prijs van de aanbeste- dingen (%)	Actuariel rendement dat over- eenstemt met de gewogen gemiddelde prijs (%) of gemiddeld onmiddell- ijk rendement <sup>1</sup>	Inschrijvingen buiten mededinging (miljoenen franken)	Bedragen in omloop (miljoenen franken)
			Maximum	Minimum						
(1)	(2)	(3)	(4)	(5)	(6)	(7)	(8)	(9)	(10)	(11)
<b>15. — OLO's (1993-1997) 6,75 pct. — Vervaldatum 25/05/1997 (code 266)</b>										
1	11.05.1993 <sup>2</sup>	67.700	—	—	67.700	—	—	—	0	67.700
2	08.06.1993 <sup>2</sup>	28.540	—	—	28.540	—	—	—	0	96.240
3	24.06.1993	33.305	101,55	101,20	9.010	101,40	101,41	6,32	7.165	112.415
4	13.07.1993 <sup>2</sup>	28.330	—	—	28.330	—	—	—	0	140.745
5	19.08.1993	13.745	101,40	100,50	6.910	101,35	101,36	6,32	4.090	151.745
6	14.09.1993 <sup>2</sup>	19.840	—	—	19.840	—	—	—	0	171.585
7	12.10.1993 <sup>2</sup>	1.850	—	—	1.850	—	—	—	0	173.435
8	21.10.1993	36.290	100,45	100,05	17.300	100,40	100,43	6,59	3.605	194.340
9	09.11.1993 <sup>2</sup>	11.490	—	—	11.490	—	—	—	0	205.830
10	16.11.1993 <sup>2</sup>	10.420	—	—	10.420	—	—	—	0	216.250
11	07.12.1993 <sup>2</sup>	3.160	—	—	3.160	—	—	—	0	219.410
12	08.02.1994 <sup>2</sup>	13.570	—	—	13.570	—	—	—	0	232.980
13	21.02.1994 <sup>2</sup>	5.330	—	—	5.330	—	—	—	0	238.310
14	12.04.1994 <sup>2</sup>	13.430	—	—	13.430	—	—	—	0	251.740
15	10.05.1994 <sup>2</sup>	1.030	—	—	1.030	—	—	—	0	252.770
16	25.07.1994	15.350	99,80	99,50	5.200	99,75	99,76	6,83	1 660	259.630
17	29.08.1994	22.450	98,50	98,30	12.055	98,45	98,47	7,37	2 630	274.315
18	26.09.1994	35.430	97,80	97,65	25.305	97,80	97,80	7,67	3 850	303.470
<b>16. — OLO's (1993-2008) 7,50 pct. — Vervaldatum 29/07/2008 (code 268)</b>										
1	22.07.1993	16.200	100,70	100,20	10.500	100,45	100,56	7,44	1.530	12.030
2	19.08.1993	10.200	100,40	100,00	3.500	100,30	100,31	7,46	2.040	17.570
3	14.09.1993 <sup>2</sup>	12.200	—	—	12.200	—	—	—	0	29.770
4	23.09.1993	8.150	99,10	98,80	3.900	99,00	99,02	7,61	0	33.670
5	12.10.1993 <sup>2</sup>	3.950	—	—	3.950	—	—	—	0	37.620
6	21.10.1993	8.850	100,30	100,00	3.100	100,25	100,26	7,47	4.955	45.675
7	16.11.1993 <sup>2</sup>	6.030	—	—	6.030	—	—	—	0	51.705
8	18.11.1993 <sup>2</sup>	8.340	103,15	102,90	4.000	103,05	103,08	7,15	2.325	58.030
9	07.12.1993 <sup>2</sup>	710	—	—	710	—	—	—	0	58.740
10	11.01.1994 <sup>2</sup>	2.400	—	—	2.400	—	—	—	0	61.140
11	18.01.1994 <sup>2</sup>	8.940	—	—	8.940	—	—	—	0	70.080
12	17.02.1994	7.220	103,40	103,20	4.495	103,35	103,37	7,11	1.515	76.090
13	08.03.1994 <sup>2</sup>	3.740	—	—	3.740	—	—	—	0	79.830
14	12.04.1994 <sup>2</sup>	1.980	—	—	1.980	—	—	—	0	81.810
15	10.05.1994 <sup>2</sup>	1.590	—	—	1.590	—	—	—	0	83.400
16	19.05.1994	19.355	98,70	98,50	17.055	98,60	98,68	7,65	4.920	105.375
17	26.09.1994	5.205	88,50	88,25	2.525	88,40	88,44	8,99	1.465	109.365
18	08.11.1994 <sup>2</sup>	14.360	—	—	14.960	—	—	—	0	124.325
19	28.11.1994	16.250	91,40	91,10	4.650	91,40	91,40	8,58	0	128.975
20	20.02.1995	7.710	90,90	90,75	3.540	90,85	90,86	8,67	225	132.740
21	27.03.1995	15.840	92,75	92,55	10.200	92,70	92,71	8,42	2.855	145.795

<sup>1</sup> Gemiddeld onmiddellijk rendement : enkel voor OLO's tegen variabele rente.

<sup>2</sup> Omruilingsaanbesteding.

XVII - 7.. — AANBESTEDINGEN VAN LINEAIRE OBLIGATIES (vervolg 5)

Num- mer van de tran- che	Aanbestedingsdatum	Aangeboden bedragen (miljoenen franken)	Geboden prijzen (%)		Toegewezen bedrag (miljoenen franken)	In aanmerking genomen laagste prijs (%)	Gewogen gemiddelde prijs van de aanbeste- dingen (%)	Actuariel rendement dat over- eenstemt met de gewogen gemiddelde prijs (%) of gemiddeld onmiddell- ijk rendement <sup>1</sup>	Inschrijvingen buiten mededinging (miljoenen franken)	Bedragen in omloop (miljoenen franken)
			Maximum	Minimum						
(1)	(2)	(3)	(4)	(5)	(6)	(7)	(8)	(9)	(10)	(11)
<b>17. — OLO's (1993-1996) 6,25 pct. — Vervaldatum 25/11/1996 (code 270)</b>										
1	18.11.1993	65.275	100,95	100,25	30.375	100,70	100,79	5,95	65	30.440
2	14.12.1993	6.690	—	—	6.690	—	—	—	0	37.130
3	11.01.1994 <sup>2</sup>	44.020	—	—	44.020	—	—	—	0	81.150
4	18.01.1994 <sup>2</sup>	6.010	—	—	6.010	—	—	—	0	87.160
5	17.02.1994	14.615	100,65	100,50	8.805	100,60	100,61	5,99	9.830	105.795
6	08.03.1994 <sup>2</sup>	7.830	—	—	7.830	—	—	—	0	113.625
7	12.04.1994 <sup>2</sup>	6.660	—	—	6.660	—	—	—	0	120.285
8	21.04.1994	14.950	100,15	99,90	5.085	100,00	100,01	6,22	5.470	130.840
9	10.05.1994 <sup>2</sup>	3.210	—	—	3.210	—	—	—	0	134.050
10	19.05.1994	24.940	100,80	100,60	9.100	100,75	100,75	5,90	0	143.150
11	27.06.1994	13.705	99,05	98,70	2.100	98,95	98,96	6,71	2.340	147.590
12	13.09.1994 <sup>2</sup>	220	—	—	220	—	—	—	0	147.810
13	24.10.1994	52.775	98,20	98,00	25.055	98,15	98,18	7,22	1.305	174.170
14	08.11.1994 <sup>2</sup>	6.630	—	—	6.630	—	—	—	0	180.800
15	28.11.1994	41.135	99,00	98,80	15.040	98,95	98,98	6,81	4.310	200.150
<b>18. — OLO's (1994-1999) variabele rente — Vervaldatum 16/03/1999 (code 272)</b>										
1	14.03.1994	135.755	99,70	99,03	43.755	99,50	99,55	6,10	19.625	63.380
2	18.04.1994	71.550	99,61	99,50	25.000	99,58	99,59	6,10	10.550	98.930
3	10.05.1994 <sup>2</sup>	1.650	—	—	1.650	—	—	—	—	100.580
4	16.05.1994	79.500	99,66	99,57	24.400	99,62	99,63	6,09	12.905	137.885
5	13.06.1994	24.445	99,59	99,50	6.695	99,58	99,58	5,28	7.570	152.150
6	18.07.1994	11.600	99,58	99,47	3.000	99,52	99,55	5,28	0	155.150
7	12.08.1994	2.300	99,51	99,15	750	99,48	99,49	5,29	210	156.110
8	19.09.1994	17.150	99,60	99,40	1.750	99,52	99,54	5,35	410	158.270
9	17.10.1994	10.500	99,58	99,53	1.400	99,57	99,57	5,35	210	159.920
10	14.11.1994	4.300	99,59	99,55	1.500	99,58	99,58	5,35	165	161.585
<b>19. — OLO's (1994-2005) 6,50 pct. — Vervaldatum 31/03/2005 (code 273)</b>										
1	24.03.1994	28.180	93,45	93,05	18.005	93,35	93,38	7,40	1.425	19.430
2	12.04.1994 <sup>2</sup>	1.740	—	—	1.740	—	—	—	0	21.170
3	21.04.1994	12.615	91,95	91,70	5.415	91,85	91,87	7,62	7.555	34.140
4	10.05.1994 <sup>2</sup>	21.020	—	—	21.020	—	—	—	—	55.160
5	19.05.1994	31.025	93,00	92,75	12.750	93,00	93,00	7,46	5.655	73.565
6	27.03.1995	51.725	89,45	89,20	30.095	89,40	89,44	8,08	7.325	110.985
<b>20. — OLO's (1994-2004) 7,75 pct. — Vervaldatum 15/10/2004 (code 275)</b>										
1	27.06.1994	11.900	97,55	97,00	6.000	97,35	97,41	8,12	5.640	11.640
2	25.07.1994	28.570	98,25	98,00	15.050	98,15	98,19	8,01	2.990	29.680
3	29.08.1994	24.330	95,55	95,30	15.130	95,45	95,48	8,43	3.690	48.500
4	13.09.1994 <sup>2</sup>	190	—	—	190	—	—	—	0	48.690
5	26.09.1994	30.735	94,45	94,25	15.060	94,40	94,44	8,60	8.340	72.090
6	24.10.1994	21.725	95,15	95,00	10.025	95,10	95,10	8,50	0	82.115
7	08.11.1994 <sup>2</sup>	1.910	—	—	1.910	—	—	—	0	84.025
8	28.11.1994	25.650	97,00	96,60	10.650	97,00	97,00	8,20	0	94.675
9	19.12.1994	12.050	96,20	96,00	6.600	96,15	96,16	8,33	0	101.275
10	23.01.1995	24.270	95,15	95,00	7.240	95,15	95,15	8,49	2.490	111.005
11	14.02.1995 <sup>2</sup>	28.730	—	—	28.730	—	—	—	0	139.735
12	20.02.1995	30.080	96,25	96,00	15.510	96,20	96,20	8,33	0	155.245

<sup>1</sup> Gemiddeld onmiddellijk rendement : enkel voor OLO's tegen variabele rente.

<sup>2</sup> Omruilingsaanbesteding.

XVII - 7. — AANBESTEDINGEN VAN LINEAIRE OBLIGATIES (vervolg 6)

Num- mer van de tran- che	Aanbestedingsdatum	Aangeboden bedragen (miljoenen franken)	Geboden prijzen (%)		Toegewezen bedrag (miljoenen franken)	In aanmerking genomen laagste prijs (%)	Gewogen gemiddelde prijs van de aanbeste- dingen (%)	Actuariel rendement dat over- eenstemt met de gewogen gemiddelde prijs (%) of gemiddeld onmiddel- lijk rendement <sup>1</sup>	Inschrijvingen buiten mededinging (miljoenen franken)	Bedragen in omloop (miljoenen franken)
			Maximum	Minimum						
(1)	(2)	(3)	(4)	(5)	(6)	(7)	(8)	(9)	(10)	(11)
<b>21. — OLO's (1994-2000) 7,75 pct. — Vervaldatum 22/12/2000 (code 278)</b>										
1	19.12.1994	38.915	98,90	98,60	25.515	98,80	98,82	8,00	0	25.515
2	14.02.1995 <sup>2</sup>	9.140	—	—	9.140	—	—	—	0	34.655
3	20.02.1995	90.310	99,45	99,10	72.905	99,30	99,41	7,87	0	107.560
<b>22. — OLO's (1995-1997) 7,50 pct. — Vervaldatum 26/01/1997 (code 279)</b>										
1	23.01.1995	60.340	100,60	98,50	32.560	100,55	100,55	7,19	6.630	39.190
2	14.02.1995 <sup>2</sup>	4.980	—	—	4.980	—	—	—	0	44.170
3	27.03.1995	63.255	100,75	100,60	20.025	100,70	100,73	7,04	9.670	73.865

<sup>1</sup> Gemiddeld onmiddellijk rendement : enkel voor OLO's tegen variabele rente.

<sup>2</sup> Omruilingsaanbesteding.

XVII - 8. — UITGIFTEN VAN AANDELEN<sup>1</sup>

(miljarden franken)

	Oprichtingen van vennootschappen					Kapitaalverhogingen							Kapitaalverminderingen	Totaal van de uitgiften via inbrengen in contanten	waarvan : Openbare uitgiften
	Inbreng in contanten	Inbreng in natura	Te storten bedrag	Niet opgesplitst	Totaal	Inbreng in contanten	Inbreng in natura	Te storten bedrag	Conversie van eigen middelen	Schuldconversie	Niet opgesplitst	Totaal			
	(1)	(2)	(3)	(4)	(5) = (1) tot (4)	(6)	(7)	(8)	(9)	(10)	(11)	(12) = (6) tot (11)			
1984 .....	17,2	4,5	.	6,7	28,4	70,5	36,0	.	5,3	.	2,3	114,1	.	87,7	17,5
1985 .....	29,2	11,6	.	9,0	49,8	74,3	27,8	.	15,5	.	12,4	130,0	.	103,5	19,9
1986 .....	30,3	25,6	.	7,9	63,8	111,4	60,7	.	15,9	.	8,3	196,3	.	141,7	40,1
1987 .....	48,3	26,6	11,0	1,1	87,0	164,1	53,0	26,4	21,4	11,4	16,6	292,9	62,0	212,4	31,1
1988 .....	46,8	67,5	18,4	3,6	136,3	161,2	107,8	42,9	51,5	27,3	5,3	396,0	60,0	208,0	46,6
1989 .....	88,4	61,6	32,5	9,0	191,5	280,2	264,8	79,0	31,8	15,3	3,4	674,5	98,7	368,6	109,7
1990 .....	46,8	59,2	18,7	5,7	130,4	344,9	122,6	47,1	51,4	36,0	11,0	613,0	58,8	391,7	18,1
1991 .....	39,5	108,3	10,0	7,9	165,7	324,6	92,2	36,0	32,6	64,0	46,7	596,1	137,3	364,1	41,2
1992 .....	42,0	76,9	12,8	5,6	137,3	408,5	122,8	67,8	27,6	40,3	28,0	695,0	145,0	450,5	15,8
1993 .....	32,6	85,4	10,3	5,4	133,7	249,9	125,0	25,7	17,8	49,9	25,8	494,1	200,5	282,5	27,7
1991 November .	5,0	4,0	0,7	0,2	9,9	22,6	1,1	3,3	1,0	3,0	0,3	31,3	5,8	27,6	
December .	6,1	19,2	1,6	0,9	27,8	60,4	34,2	2,0	3,5	13,0	2,7	115,8	25,1	66,5	
1992 Januari ....	4,7	3,2	0,8	0,4	9,1	13,6	3,8	0,9	0,3	0,6	0,8	20,0	2,4	18,3	
Februari ..	2,3	3,5	2,9	0,3	9,0	17,9	6,8	9,3	0,3	1,1	1,3	36,7	3,9	20,2	
Maart ....	7,4	3,9	1,4	0,1	12,8	17,2	6,0	3,6	2,5	1,8	17,0	48,1	4,5	24,6	
April ....	2,3	2,5	0,7	1,5	7,0	32,9	12,3	11,2	0,6	10,2	0,1	67,3	7,6	35,2	
Mei ....	2,9	4,6	0,7	0,7	8,9	19,8	15,3	1,0	1,6	6,6	1,0	45,3	11,9	22,7	
Juni ....	3,6	35,2	1,8	0,1	40,7	28,0	7,5	4,0	5,0	3,2	0,8	48,5	10,8	31,6	
Juli ....	3,4	4,9	0,8	0,7	9,8	58,5	3,9	1,7	0,5	1,3	1,0	66,9	10,3	61,9	
Augustus ..	3,2	1,6	0,4	0,1	5,3	40,0	7,8	7,2	2,2	0,5	0,4	58,1	6,4	43,2	
September	2,4	2,6	0,7	0,2	5,9	12,0	8,5	0,9	1,5	1,6	3,3	27,8	9,9	14,4	
Oktober ..	4,4	3,3	0,7	0,9	9,3	13,5	6,8	0,8	6,1	1,1	0,4	28,7	15,5	17,9	
November .	1,8	1,9	0,8	0,1	4,6	25,3	6,5	0,6	0,8	1,9	1,7	36,8	2,1	27,1	
December .	3,6	9,7	1,1	0,5	14,9	129,8	37,4	26,7	6,2	10,3	0,2	210,6	59,5	133,4	
1993 Januari ....	1,7	2,2	0,5	0,2	4,6	26,3	4,6	0,1	0,5	0,2	0,2	31,9	9,9	28,0	
Februari ..	3,0	1,5	0,6	0,1	5,2	20,9	1,5	1,5	0,8	1,0	0,4	26,1	0,7	23,9	
Maart ....	3,4	5,9	1,7	0,3	11,3	26,9	23,0	1,4	1,9	3,5	1,8	58,5	9,8	30,3	
April ....	2,3	6,3	0,7	0,1	9,4	16,0	5,4	9,8	0,5	2,0	0,0	33,7	23,1	18,3	
Mei ....	2,7	5,5	0,6	0,2	9,0	17,1	10,5	0,7	0,5	0,6	0,3	29,7	12,5	19,8	
Juni ....	2,3	7,9	1,0	0,3	11,5	15,0	37,3	1,3	1,1	2,6	1,6	58,9	11,6	17,3	
Juli ....	2,3	2,0	0,7	0,4	5,4	22,4	4,8	4,2	1,4	2,5	0,1	35,4	16,3	24,7	
Augustus ..	1,7	4,4	0,8	0,1	7,0	11,9	8,0	0,2	3,1	2,7	2,2	28,1	3,5	13,6	
September	4,4	12,5	0,9	0,2	18,0	13,2	4,7	0,5	1,0	19,1	1,3	39,8	19,4	17,6	
Oktober ..	2,0	1,8	1,0	0,1	4,9	21,8	6,7	0,7	2,7	2,1	0,4	34,4	5,3	23,8	
November .	2,0	18,0	0,6	0,3	20,9	11,2	2,5	0,6	2,0	2,2	0,2	18,7	49,0	13,2	
December .	4,9	17,4	1,2	3,0	26,5	47,3	16,1	4,6	2,3	11,6	17,1	99,0	39,4	52,2	

<sup>1</sup> Met inbegrip van de door de financiële instellingen uitgegeven aandelen.

XVII - 9. — BEURSACTIVITEIT

	Belgische waarden						Buitenlandse waarden <sup>1</sup>		
	Aandelenkoersen op de contantmarkt (indexcijfer 1985 = 100) <sup>1,2</sup>		Beurskapitalisatie van de aandelen per einde periode <sup>1</sup> (miljarden franken)	Verhandeld kapitaal. Gemiddelde per beursdag <sup>1,3</sup> (miljoenen franken)	Rendement van de aandelen <sup>4,5</sup> (%)	Verhouding koers/winst <sup>4</sup>	Aandelenkoersen op termijn (indexcijfer 1985 = 100) <sup>2</sup> (herbelegde dividenden)	Verhandeld kapitaal. Gemiddelde per beursdag <sup>3</sup> (miljoenen franken)	
	Koersindexcijfer (niet herbelegde dividenden)	Return indexcijfer (herbelegde dividenden)							(1)
1982 .....	55,1	45,4	401,9	204,8	6,6	8,6	.	157,3	
1983 .....	69,9	62,6	599,7	305,7	5,6	10,6	.	252,7	
1984 .....	86,7	82,8	778,5	366,0	4,8	11,7	.	273,1	
1985 .....	100,0	100,0	1.051,1	452,7	4,9	11,1	100,0	303,9	
1986 .....	144,3	149,8	1.508,8	785,5	3,6	14,1	99,3	412,5	
1987 .....	174,7	186,7	1.380,8	1.080,4	3,3	14,4	107,4	517,7	
1988 .....	183,2	202,0	2.195,4	1.245,5	3,2	13,4	100,1	356,1	
1989 .....	224,5	254,8	2.677,6	1.234,6	2,9	13,5	123,8	464,6	
1990 .....	206,0	240,4	2.027,8	917,6	2,9	9,6	115,4	379,9	
1991 .....	190,3	230,0	2.230,1	882,9	3,3	10,8	127,3	291,2	
1992 .....	187,3	234,6	2.129,2	1.047,7	3,5	12,6	125,5	224,7	
1993 .....	206,9	269,1	2.819,0	1.549,8	2,9	15,2	139,4	428,0	
1994 .....	211,5	288,2	2.677,7	1.729,4	2,7	17,9	149,0	503,5	
1993 Januari .....	184,8	235,3	2.232,1	1.383,3	3,4	12,7	121,3	185,5	
Februari .....	193,9	247,1	2.277,8	1.433,6	3,3	13,0	126,9	306,5	
Maart .....	200,5	255,6	2.398,8	1.528,2	3,1	14,4	130,3	337,0	
April .....	203,0	258,7	2.314,6	1.385,1	3,3	13,7	128,3	417,7	
Mei .....	195,5	251,0	2.289,7	1.134,9	3,1	14,5	130,2	520,5	
Juni .....	198,0	259,0	2.420,6	1.151,2	2,9	15,5	135,1	443,4	
Juli .....	210,8	277,5	2.515,3	1.425,3	2,8	15,9	141,1	514,1	
Augustus .....	215,6	283,7	2.482,7	1.536,1	2,8	15,4	147,3	445,3	
September .....	209,6	275,9	2.459,2	1.590,4	2,8	15,2	144,3	386,7	
Oktober .....	216,4	285,1	2.618,3	1.854,0	2,6	16,5	151,2	527,2	
November .....	222,0	292,6	2.652,2	1.959,7	2,6	16,6	157,0	538,7	
December .....	230,9	304,4	2.819,0	2.180,9	2,4	18,7	159,1	524,4	
1994 Januari .....	240,8	317,8	2.920,8	2.583,5	2,4	19,2	168,7	800,7	
Februari .....	242,4	319,9	2.862,6	2.393,9	2,4	18,8	168,7	585,2	
Maart .....	239,5	316,3	2.785,7	1.803,2	2,5	18,2	163,4	594,8	
April .....	237,3	313,3	2.882,5	1.840,4	2,5	17,7	160,8	521,6	
Mei .....	242,3	323,4	2.835,6	2.030,1	2,6	16,5	161,1	540,2	
Juni .....	229,4	311,2	2.687,1	1.618,5	2,8	16,1	157,2	457,3	
Juli .....	225,8	307,6	2.806,6	1.087,4	2,7	16,7	153,0	283,2	
Augustus .....	232,4	316,7	2.817,8	1.278,9	2,6	19,0	157,8	437,5	
September .....	225,0	306,6	2.628,2	1.415,7	2,8	17,9	156,5	589,9	
Oktober .....	216,2	294,7	2.629,5	1.658,9	2,8	18,0	153,3	487,9	
November .....	218,5	297,9	2.669,8	1.507,8	2,8	18,4	152,9	337,2	
December .....	220,1	300,0	2.677,7	1.607,6	3,1	18,4	152,3	385,5	
1995 Januari .....	216,8	295,7	2.602,7	1.224,3	.	.	151,3	415,4	
Februari .....	214,7	292,9	2.577,8	1.431,7	.	.	150,0	313,5	

<sup>1</sup> Bron : Effectenbeursvennootschap van Brussel.

<sup>2</sup> Gemiddeld indexcijfer van de periode.

<sup>3</sup> Obligaties van vennootschappen en aandelen.

<sup>4</sup> Bron : Kredietbank.

<sup>5</sup> Verhouding van het laatst betaalde nettodividend tot de koers per einde maand op de Beurs van Brussel.

**XVII - 10. — OPENBARE UITGIFTEN, IN BELGIE, VAN DEELBEWIJZEN OF AANDELEN VAN INSTELLINGEN VOOR COLLECTIEVE BELEGGING<sup>1</sup>**

(miljarden franken)

	ICB's naar Belgisch recht				ICB's naar Luxemburgs recht			Overige ICB's naar buitenlands recht	Totaal	
	Fondsen K.B. nr. 15	Pensioenspaarfondsen	Overige Belgische gemeenschappelijke beleggingsfondsen	Beleggingsvennootschappen	Totaal	Gemeenschappelijke beleggingsfondsen	SICAV's <sup>2</sup>			Totaal
	(1)	(2)	(3)	(4)	(5) = (1) tot (4)	(6)	(7)	(8) = (6) + (7)	(9)	(10) = (5) + (8) + (9)
<b>A. — Bruto-uitgiften</b>										
1983 .....	13,7	—	2,3	—	16,0	1,3	—	1,3	.	17,3 <sup>4</sup>
1984 .....	20,7	—	1,6	—	22,3	2,6	—	2,6	.	24,9 <sup>4</sup>
1985 .....	24,7	—	4,3	—	29,0	11,1	—	11,1	.	40,1 <sup>4</sup>
1986 .....	6,2	—	10,4	—	16,6	40,0	3,7	43,7	.	60,3 <sup>4</sup>
1987 .....	8,9	23,6 <sup>3</sup>	18,4	—	50,9	42,0	33,3	75,2	0,2	126,3
1988 .....	4,1	12,6	6,2	—	22,9	28,4	144,4	172,8	0,4	196,2
1989 .....	3,7	15,5	7,7	—	26,9	13,6	167,8	181,4	0,6	208,9
1990 .....	1,1	15,3	5,0	—	21,4	3,9	60,5	64,4	0,3	86,1
1991 .....	—	13,9	2,4	53,7	70,0	3,4	196,1	199,5	0,2	269,7
1992 .....	—	12,8	1,2	138,8	152,8	—	288,6	288,6	0,8	442,2
1993 .....	—	12,2	3,0	286,9	302,1	—	584,1	584,1	1,5	887,7
1994 eerste 6 maanden .....	—	3,5	7,8	171,9	183,2	—	184,3	184,3	0,5	368,0
<b>B. — Netto-uitgiften</b>										
1983 .....	13,0	—	1,6	—	14,6	— 0,6	—	— 0,6	—0,7	13,3
1984 .....	18,8	—	0,2	—	18,9	1,0	—	1,0	—0,8	19,1
1985 .....	19,0	—	2,5	—	21,6	9,4	—	9,4	—1,6	29,4
1986 .....	— 2,5	—	5,1	—	2,7	37,7	3,7	41,3	—0,9	43,1
1987 .....	— 4,0	23,6 <sup>3</sup>	4,7	—	24,3	35,1	28,5	63,6	—0,3	87,6
1988 .....	—11,1	12,4	2,5	—	3,9	25,2	134,6	159,8	0,2	163,8
1989 .....	—17,3	12,6	1,7	—	— 3,0	10,1	127,7	137,8	—0,1	134,8
1990 .....	—27,2	13,4	— 0,9	—	— 14,7	1,4	—79,6	—78,2	0,0	—92,9
1991 .....	—	12,8	— 6,8	35,8	41,8	1,8	26,3	28,1	—0,1	69,8
1992 .....	—	5,3	— 1,9	90,1	93,5	—	117,0	117,0	—0,7	209,8
1993 .....	—	3,1	1,2	168,1	172,4	—	269,0	269,0	0,4	441,8
1994 eerste 6 maanden .....	—	0,6	7,0	113,4	121,0	—	6,6	6,6	0,2	127,8

Bron : Commissie voor het Bank- en Financieuzen.

<sup>1</sup> In geval van verandering van categorie tijdens een bepaalde periode (bijv., omvorming van een gemeenschappelijk beleggingsfonds in een BEVEK), worden de in de loop van die periode verrichte emissies volledig toegeschreven aan de nieuwe categorie.

<sup>2</sup> Exclusief de thesaurie-SICAV's met privé-karakter.

<sup>3</sup> Inclusief de intekeningen van vóór 14 februari, die recht geven op belastingverminderingen op de particuliere inkomens van het voorgaande jaar.

<sup>4</sup> Met uitzondering van de overige ICB's naar buitenlands recht.



**XVII - 11. — AANTAL EN INVENTARISWAARDE VAN DE INSTELLINGEN  
VOOR COLLECTIEVE BELEGGING NAAR BELGISCH RECHT<sup>1</sup>**

Einde periode	Fondsen K.B. nr. 15		Pensioenspaarfondsen		Overige gemeenschappelijke beleggingsfondsen		Beleggings- vennootschappen		Totaal	
	Aantal	Inventaris- waarde	Aantal	Inventaris- waarde	Aantal	Inventaris- waarde	Aantal	Inventaris- waarde	Aantal	Inventaris- waarde
1982 .....	6	9,0	—	—	7	4,6	—	—	13	13,6
1983 .....	6	24,8	—	—	7	7,9	—	—	13	32,6
1984 .....	6	46,2	—	—	7	8,5	—	—	13	54,7
1985 .....	7	79,7	—	—	8	11,8	—	—	15	91,5
1986 .....	7	101,4	—	—	10	19,1	—	—	17	120,6
1987 .....	7	85,0	11	21,6	14	20,4	—	—	32	126,9
1988 .....	9	110,4	11	38,2	14	20,9	—	—	34	169,5
1989 .....	9	102,0	13	52,5	17	24,7	—	—	39	179,2
1990 .....	9	58,4	13	65,3	18	18,4	—	—	40	142,1
1991 .....	—	—	13	85,2	4	14,4	30	96,6	47	196,2
1992 .....	—	—	14	97,4	4	11,9	41	198,6	59	307,9
1993 .....	—	—	14	125,7	4	15,0	48	423,2	66	563,9
1994 eerste 6 maanden .....	—	—	14	122,9	6	19,7	51	499,0	71	641,6

Bron : Commissie voor het Bank- en Financiewezen.

<sup>1</sup> Instellingen voor collectieve belegging die in België openbare uitgaven doen.

## XVIII. — GELDMARKT \*

### 1. — UITWERKING VAN DE GELDMARKTTRANSACTIES VAN DE NATIONALE BANK VAN BELGIE

(veranderingen ten opzichte van het einde van de voorgaande periode, in miljarden franken)

(+) liquiditeitsverruimend, (-) liquiditeitsverkrappend

	Biljetten- omloop <sup>1</sup> [stijging (-)]	Netto deviezen- reserves <sup>2</sup>	Deposito van de Belgische Staat <sup>3</sup> [stijging (-)]	Deposito van de Luxemburgse Staat <sup>3</sup> [stijging (-)]	Overige transacties	Totale liquiditeits- verruiming of -verkrapping	Geldmarktbeleid van de NBB						Totaal  (13) = (7) + (8) + (9) + (12)	
							Mobilisering van handels- papier	Kredietver- strekking d.m.v. aan- bestedingen	Directe geldmarkt- interventies	Dekking of absorptie van einddagsaldi				Totaal
										van de Schatkist en het Rentenfonds <sup>3</sup>	van de financiële instellingen	totaal		
(1)	(2)	(3)	(4)	(5)	(6) = (1) tot (5)	(7)	(8)	(9)	(10)	(11)	(12) = (10) + (11)			
1992 Januari	+23,0	-14,7	—	—	+3,1	+11,4	-0,4	-0,2	-19,7	0,0	+8,9	+8,9	-11,4	
Februari	-2,2	+2,4	—	—	-0,6	-0,4	+0,4	-10,0	+6,2	+0,8	+3,0	+3,8	+0,4	
Maart	-1,6	-0,3	—	—	+4,4	+2,5	-0,2	+5,0	+7,7	-0,8	-14,2	-15,0	-2,5	
April	-8,7	-4,3	—	—	+0,6	-12,4	-0,6	-0,1	+5,8	0,0	+7,3	+7,3	+12,4	
Mei	-18,6	+3,8	—	—	-0,2	-15,0	+0,3	+5,1	+11,8	+1,8	-4,0	-2,2	+15,0	
Juni	+1,2	+2,0	—	—	+3,3	+6,5	-0,5	—	-3,2	-1,8	-1,0	-2,8	-6,5	
Juli	+12,6	-2,9	—	—	+0,6	+10,3	0,0	-4,9	-5,0	0,0	-0,4	-0,4	-10,3	
Augustus	+3,5	+3,4	—	—	-0,3	+6,6	+0,1	0,0	-20,0	0,0	+13,3	+13,3	-6,6	
September	+9,0	+99,9	—	—	+5,3	+114,2	-0,4	-15,0	-83,6	0,0	-15,2	-15,2	-114,2	
Oktober	-3,4	-10,5	—	—	+1,0	-12,9	+0,2	-5,0	+4,6	0,0	+13,1	+13,1	+12,9	
November	-0,1	+55,6	—	—	-0,4	+55,1	+0,2	-25,1	-25,2	0,0	-5,0	-5,0	-55,1	
December	-12,9	-1,0	—	—	+5,4	-8,5	-6,0	+25,0	-4,8	+0,2	-5,9	-5,7	+8,5	
1993 Januari	+18,0	+3,4	—	—	+3,3	+24,7	+0,7	-4,9	-22,9	-0,2	+2,6	+2,4	-24,7	
Februari	-1,7	-6,9	—	—	-0,4	-9,0	-0,5	-10,1	+6,0	+7,6	+6,0	+13,6	+9,0	
Maart	-1,0	-60,2	—	—	+4,8	-56,4	0,0	0,0	+44,9	+7,2	+4,3	+11,5	+56,4	
April	-11,4	-13,8	—	—	+1,2	-24,0	+0,1	+10,0	+38,3	-14,8	-9,6	-24,4	+24,0	
Mei	-16,2	-7,0	—	—	-1,4	-24,6	-0,2	+9,9	+15,3	0,0	-0,4	-0,4	+24,6	
Juni	+0,6	+0,1	—	—	+3,3	+4,0	+0,1	-0,1	-9,1	0,0	+5,1	+5,1	-4,0	
Juli	+6,5	-51,5	-2,1	-0,5	+0,6	-47,0	0,0	-19,8	+53,4	—	+13,4	+13,4	+47,0	
Augustus	+7,8	-127,5	+2,1	0,0	-0,3	-117,9	0,0	0,0	+102,2	—	+15,7	+15,7	+117,9	
September	+7,5	+9,7	0,0	0,0	+4,0	+21,2	0,0	+2,0	+6,6	—	-29,8	-29,8	-21,2	
Oktober	-7,9	-144,5	0,0	0,0	+0,3	-152,1	0,0	+3,0	+154,4	—	-5,3	-5,3	+152,1	
November	+2,2	+148,2	-0,1	0,0	-0,7	+149,6	-0,1	+5,1	-153,4	—	-1,2	-1,2	-149,6	
December	-14,4	+12,2	-0,7	0,0	+8,5	+5,6	+0,2	+10,0	-13,5	—	-2,3	-2,3	-5,6	
1994 Januari	+19,2	+2,2	-0,7	0,0	+3,5	+24,2	-0,2	+0,1	-27,4	—	+3,3	+3,3	-24,2	
Februari	-3,1	+5,7	+0,4	0,0	-1,0	+2,0	+0,2	-14,9	+10,6	—	+2,1	+2,1	-2,0	
Maart	-6,5	+0,2	+0,5	0,0	+3,7	-2,1	0,0	+14,7	-11,6	—	-1,0	-1,0	+2,1	
April	-6,9	+48,9	+0,3	0,0	+1,2	+43,5	0,0	-11,0	-29,6	—	-2,9	-2,9	-43,5	
Mei	+4,3	+37,5	-2,0	0,0	-0,2	+39,6	-0,1	-7,8	-33,2	—	+1,5	+1,5	-39,6	
Juni	-2,7	-24,4	+2,3	0,0	+0,6	-24,2	-0,1	+18,8	+3,8	—	+1,7	+1,7	+24,2	
Juli	+9,7	-14,6	-2,0	0,0	+0,7	-6,2	-0,1	0,0	+7,4	—	-1,1	-1,1	+6,2	
Augustus	+12,5	+5,5	-1,6	0,0	-1,0	+15,4	-0,4	0,0	-15,2	—	+0,2	+0,2	-15,4	
September	-3,3	+98,0	+2,2	0,0	+2,8	+99,7	0,0	0,0	-94,6	—	-5,1	-5,1	-99,7	
Oktober	+0,9	-2,9	-1,5	0,0	0,0	-3,5	-0,3	+0,1	+1,1	—	+2,6	+2,6	+3,5	
November	+12,0	-18,9	+2,6	0,0	-0,1	-4,4	-0,1	-13,1	+8,1	—	+9,5	+9,5	+4,4	
December	-13,2	+1,6	-0,2	0,0	+9,3	-2,5	-0,5	+13,0	-4,4	—	-5,6	-5,6	+2,5	

<sup>1</sup> Inclusief de biljetten die geen wettig betaalmiddel meer zijn.

<sup>2</sup> Tegen marktkoersen en op valutadatum, exclusief valutawaps, die zijn opgenomen in kolom (9), en exclusief de opbrengsten van de deviezenreserves die, op het moment van hun inning, geen invloed hebben op de geldmarkt in Belgische franken.

<sup>3</sup> De voorschotten van de Bank aan de overheid en de openbare bedrijven zijn afgeschaft op 1 juli 1993 ingevolge de wet van 22 maart 1993 met betrekking tot het statuut van en het toezicht op de kredietinstellingen. Vanaf deze datum wordt de wijziging in de deposito's van de Belgische en de Luxemburgse Staat niet meer opgenomen in de verrichtingen van het geldmarktbeleid (kolom 10).

\* Bibliografische referentie: *Tijdschrift van de Nationale Bank van België*, LXVI\* jaargang, nr 6, juni 1991.

**XVIII - 2. — GELDMARKTBELEID VAN DE NATIONALE BANK VAN BELGIE**

(gemiddelde stand, in miljarden franken<sup>1)</sup>)

	Mobilisering van handelspapier	Kredietverzekering d.m.v. aanbestedingen	Directe geldmarktinterventies			Dekking (+) of absorptie (-) van de residuele kassaldi						Totaal
			Openmarktportefeuille	Overige	Totaal	Voor-schotten aan de Staat <sup>3</sup>	Over-schotten (-) van de Staat <sup>4</sup>	Voor-schotten aan het Rentenfonds <sup>3</sup>	Voor-schotten in rekening-courant aan de financiële instellingen	Eindedag-overschotten (-) van de financiële instellingen <sup>2</sup>	Totaal	
	(1)	(2)	(3)	(4)	(5) = (3) + (4)	(6)	(7)	(8)	(9)	(10)	(11) = (6) tot (10)	(12) = (1) + (2) + (5) + (11)
1992 Januari .....	10,8	47,0	14,2	34,6	48,8	1,5	0,0	0,0	3,0	- 2,1	2,4	109,0
Februari .....	10,7	42,8	9,7	35,4	45,1	0,2	0,0	0,0	3,1	- 1,8	1,5	100,1
Maart .....	10,8	40,8	8,3	37,9	46,2	2,7	0,0	0,0	4,8	- 1,6	5,9	103,7
April .....	10,2	45,0	11,9	39,7	51,6	0,1	0,0	0,0	1,7	- 3,5	- 1,7	105,1
Mei .....	10,4	45,5	12,4	48,0	60,4	0,5	0,0	0,0	2,7	- 2,0	1,2	117,5
Juni .....	10,5	49,9	16,9	48,5	65,4	0,0	-0,1	0,0	1,5	- 3,3	- 1,9	123,9
Juli .....	10,0	47,2	12,9	45,9	58,8	1,0	0,0	0,0	3,8	- 2,6	2,2	118,2
Augustus .....	9,9	45,0	8,7	34,3	43,0	2,1	0,0	0,0	7,0	- 0,9	8,2	106,1
September .....	10,0	34,9	6,1	- 15,0	- 8,9	4,6	0,0	0,0	3,7	- 2,4	5,9	41,9
Oktober .....	10,0	29,6	7,6	- 58,2	- 50,6	0,9	0,0	0,0	5,3	- 2,1	4,1	- 6,9
November .....	10,0	23,9	7,5	- 50,7	- 43,2	2,0	0,0	0,0	3,7	- 1,6	4,1	- 5,2
December .....	7,4	14,3	10,5	- 84,6	- 74,1	3,2	0,0	0,0	4,6	- 1,2	6,6	- 45,8
1993 Januari .....	5,1	20,5	11,3	-109,2	- 97,9	2,9	0,0	0,0	4,0	- 1,4	5,5	- 66,8
Februari .....	4,2	13,6	5,2	-119,4	-114,2	8,2	0,0	0,0	10,2	- 1,0	17,4	- 79,0
Maart .....	4,2	11,6	10,5	- 69,0	- 58,5	10,9	0,0	0,0	6,8	- 1,2	16,5	- 26,2
April .....	4,3	16,0	18,3	- 38,2	- 19,9	5,3	0,0	0,0	5,2	- 1,5	9,0	9,4
Mei .....	4,2	23,9	23,5	- 18,0	5,5	1,2	-0,1	0,0	2,3	- 1,5	1,9	35,5
Juni .....	4,2	29,8	22,2	- 21,9	0,3	7,0	0,0	0,0	3,8	- 1,2	9,6	43,9
Juli .....	4,2	22,2	20,2	1,7	21,9	-	-	-	10,9	- 1,1	9,8	58,1
Augustus .....	4,2	11,4	19,6	104,7	124,3	-	-	-	34,3	- 1,1	33,2	173,1
September .....	4,2	10,5	23,9	139,9	163,8	-	-	-	18,2	- 1,2	17,0	195,5
Oktober .....	4,2	9,7	30,9	223,8	254,7	-	-	-	4,5	- 1,7	2,8	271,4
November .....	4,3	10,3	35,5	150,2	185,7	-	-	-	3,4	- 2,0	1,4	201,7
December .....	4,3	13,0	33,6	157,8	191,4	-	-	-	4,5	- 2,0	2,5	211,2
1994 Januari .....	4,3	29,6	30,3	103,7	134,0	-	-	-	3,2	- 1,6	1,6	169,5
Februari .....	4,3	19,8	29,9	101,2	131,1	-	-	-	1,8	- 1,8	0,0	155,2
Maart .....	4,3	22,8	30,1	98,3	128,4	-	-	-	5,4	- 2,0	3,4	158,9
April .....	4,3	25,9	30,1	77,8	107,9	-	-	-	2,3	- 2,0	0,3	138,4
Mei .....	4,2	9,0	31,0	57,2	88,2	-	-	-	2,6	- 2,3	0,3	101,7
Juni .....	4,1	26,1	31,9	28,3	60,2	-	-	-	2,6	- 1,8	0,8	91,2
Juli .....	3,9	25,5	29,9	60,5	90,4	-	-	-	3,2	- 1,2	2,0	121,8
Augustus .....	3,7	29,7	30,0	18,0	48,0	-	-	-	1,9	- 1,7	0,2	81,6
September .....	3,6	30,0	27,0	- 5,4	21,6	-	-	-	1,5	- 4,2	- 2,7	52,5
Oktober .....	3,6	30,0	22,3	- 86,7	- 64,4	-	-	-	1,0	- 3,3	- 2,3	- 33,1
November .....	3,2	21,1	20,6	- 44,0	- 23,4	-	-	-	2,7	- 1,6	1,1	2,0
December .....	3,0	27,5	15,3	- 42,8	- 27,5	-	-	-	9,4	- 1,1	8,3	11,3

<sup>1</sup> Transacties met een liquiditeitsabsorberend effect, zijn ofwel gesaldeerd met de overeenkomstige liquiditeitsverruimende transacties, ofwel met een negatief teken opgenomen.

<sup>2</sup> Die overschotten worden door het Herdisconterings- en Waarborginstituut ingezameld, dat ze op zijn beurt bij de Nationale Bank uitzet.

<sup>3</sup> Afgeschaft op 1 juli 1993 ingevolge de wet van 22 maart 1993 met betrekking tot het statuut van en het toezicht op de kredietinstellingen.

<sup>4</sup> Vanaf 1 juli 1993 wordt de wijziging in de deposito's van de Belgische en de Luxemburgse Staat niet meer opgenomen in de verrichtingen van het geldmarktbeleid.

**XVIII - 3. — INDIVIDUELE KREDIETLIJNEN VAN DE FINANCIËLE INSTELLINGEN  
BIJ DE NATIONALE BANK VAN BELGIË TER DEKKING VAN HUN EINDEDAGTEKORTEN**

(gemiddelde stand, in miljarden franken<sup>1</sup>)

	België			Luxemburg			Totaal			waarvan primary dealers		
	Maximum- bedrag	Krediet- openin- gen <sup>2</sup>	Opne- mingen	Maximum- bedrag	Krediet- openin- gen <sup>2</sup>	Opne- mingen	Maximum- bedrag	Krediet- openin- gen <sup>2</sup>	Opne- mingen	Maximum- bedrag	Krediet- openin- gen <sup>2</sup>	Opne- mingen
	(1)	(2)	(3)	(4)	(5)	(6)	(7) = (1) + (4)	(8) = (2) + (5)	(9) = (3) + (6)	(10)	(11)	(12)
1991 .....	161,7	63,9	3,0	41,8	7,8	0,7	203,5	71,7	3,7	169,5	55,4	3,0
1992 .....	169,8	54,8	3,3	41,0	8,1	0,6	210,8	62,9	3,9	178,3	48,3	3,2
1993 .....	177,9	68,9	8,0	37,7	10,0	0,9	215,6	78,9	8,9	188,2	64,7	8,2
1993 Januari .....	177,9	54,8	3,2	37,7	6,8	0,3	215,6	61,6	3,5	188,2	48,2	3,0
Februari .....	177,9	64,7	9,4	37,7	9,7	0,8	215,6	74,4	10,2	188,2	60,2	9,3
Maart .....	177,9	64,9	6,1	37,7	9,8	0,8	215,6	74,7	6,9	188,2	60,9	6,1
April .....	177,9	62,7	5,4	37,7	10,1	0,7	215,6	72,8	6,1	188,2	58,9	5,3
Mei .....	177,9	58,5	2,0	37,7	9,7	0,5	215,6	68,2	2,5	188,2	54,1	2,1
Juni .....	177,9	57,6	3,6	37,7	8,9	0,7	215,6	66,5	4,3	188,2	52,6	3,7
Juli .....	177,9	65,1	9,5	37,7	10,2	1,3	215,6	75,3	10,8	188,2	61,4	9,8
Augustus .....	178,0	91,0	29,8	37,7	12,9	1,9	215,7	103,9	31,7	188,2	88,9	30,3
September .....	178,0	91,3	15,8	37,7	16,1	2,4	215,7	107,4	18,2	188,2	93,1	17,5
Oktober .....	178,0	70,8	4,4	37,7	10,0	0,2	215,7	80,8	4,6	188,2	66,7	4,4
November .....	178,0	74,5	2,9	37,7	6,5	0,3	215,7	81,0	3,2	188,2	66,9	2,9
December .....	178,0	70,3	4,2	37,8	8,8	0,3	215,8	79,1	4,5	188,2	65,0	4,2
1994 Januari .....	178,0	65,4	3,4	37,8	8,3	0,3	215,8	73,7	3,7	188,2	59,7	3,4
Februari .....	178,0	66,6	1,4	37,8	8,6	0,3	215,8	75,2	1,7	188,2	61,2	1,6
Maart .....	177,7	67,7	4,4	37,9	8,4	0,3	215,6	76,1	4,7	188,2	62,1	4,4
April .....	177,7	64,4	3,4	37,9	8,5	0,2	215,6	72,9	3,6	178,7	57,6	3,3
Mei .....	177,7	66,9	2,0	37,9	8,5	0,2	215,6	75,4	2,2	178,7	59,3	2,0
Juni .....	177,7	63,3	2,8	37,9	8,4	0,1	215,6	71,7	2,9	178,7	56,0	2,8
Juli .....	190,0	58,5	2,8	30,0	7,7	0,3	220,0	66,2	3,1	189,3	52,2	3,0
Augustus .....	190,0	57,5	1,6	30,0	7,8	0,2	220,0	65,3	1,8	189,3	51,3	1,7
September .....	189,9	56,2	2,1	30,1	7,9	0,3	220,0	64,1	2,4	189,3	49,8	2,3
Oktober .....	189,9	56,6	0,8	30,1	7,9	0,2	220,0	64,5	1,0	189,3	50,3	0,8
November .....	189,9	57,7	2,5	30,1	7,9	0,3	220,0	65,6	2,8	189,3	51,3	2,7
December .....	189,9	58,9	9,1	30,1	9,4	0,7	220,0	68,3	9,8	189,3	54,3	9,6
1995 Januari .....	189,9	66,9	3,9	30,1	9,4	0,3	220,0	76,3	4,2	189,3	62,3	4,1
Februari .....	189,4	61,1	9,1	30,1	9,1	0,2	219,5	70,2	9,3	189,3	56,2	9,0

<sup>1</sup> Gemiddelde bedragen per kalendermaand of -jaar; voor de maximumbedragen evenwel de stand per einde maand.

<sup>2</sup> Deel van het maximumbedrag dat ingevolge de vorming van een pand effectief kan worden opgenomen.

**XVIII - 4. — PLAFONDS VOOR DE MOBILISERING VAN HANDELSPIER DOOR DE KREDIETINSTELLINGEN BIJ DE NATIONALE BANK VAN BELGIE**

(gemiddelde stand, in miljarden franken)

	België		Luxemburg		Totaal			
	Plafond	Aangerekend bedrag	Plafond	Aangerekend bedrag	Plafond	Aangerekend bedrag	waarvan primary dealers	
	(1)	(2)	(3)	(4)	(5) = (1) + (3)	(6) = (2) + (4)	Plafond (7)	Aangerekend bedrag (8)
1991 .....	8,7	6,7	1,9	1,5	10,6	8,2	8,5	7,6
1992 .....	9,1	7,1	1,4	1,3	10,5	8,4	8,0	7,7
1993 .....	9,5	3,9	1,0	0,4	10,5	4,3	7,7	3,9
1993 Januari .....	9,5	4,5	1,0	0,5	10,5	5,0	7,7	4,4
Februari .....	9,5	3,9	1,0	0,4	10,5	4,3	7,7	3,8
Maart .....	9,5	3,8	1,0	0,4	10,5	4,2	7,7	3,8
April .....	9,5	3,9	1,0	0,4	10,5	4,3	7,7	3,8
Mei .....	9,5	3,8	1,0	0,4	10,5	4,2	7,7	3,8
Juni .....	9,5	3,8	1,0	0,4	10,5	4,2	7,7	3,8
Juli .....	9,5	3,8	1,0	0,4	10,5	4,2	7,7	3,8
Augustus .....	9,5	3,8	1,0	0,4	10,5	4,2	7,7	3,8
September .....	9,5	3,8	1,0	0,4	10,5	4,2	7,7	3,8
Oktober .....	9,5	3,8	1,0	0,4	10,5	4,2	7,7	3,8
November .....	9,5	3,8	1,0	0,5	10,5	4,3	7,7	3,8
December .....	9,5	3,8	1,0	0,5	10,5	4,3	7,7	3,8
1994 Januari .....	9,5	3,8	1,0	0,5	10,5	4,3	7,7	3,8
Februari .....	9,5	3,8	1,0	0,5	10,5	4,3	7,7	3,8
Maart .....	9,5	3,8	1,0	0,5	10,5	4,3	7,7	3,8
April .....	9,5	3,8	1,0	0,5	10,5	4,3	7,5	3,7
Mei .....	9,5	3,8	1,0	0,4	10,5	4,2	7,4	3,7
Juni .....	9,5	3,7	1,0	0,4	10,5	4,1	7,4	3,5
Juli .....	9,1	3,5	0,9	0,4	10,0	3,9	6,9	3,4
Augustus .....	9,1	3,3	0,9	0,4	10,0	3,7	6,9	3,2
September .....	9,0	3,2	1,0	0,4	10,0	3,6	6,9	3,1
Oktober .....	9,0	3,2	1,0	0,4	10,0	3,6	6,9	3,1
November .....	9,0	2,9	1,0	0,4	10,0	3,3	6,9	2,8
December .....	9,0	2,6	1,0	0,4	10,0	3,0	6,9	2,5
1995 Januari .....	9,0	2,3	1,0	0,4	10,0	2,7	6,9	2,2
Februari .....	9,0	2,3	0,9	0,4	9,9	2,7	6,9	2,2

<sup>1</sup> Tijdelijke overschrijding te wijten aan mobilisering binnen bruikbare plafonds die geldig waren tot 6 december 1992. Vanaf die datum kunnen de plafonds slechts voor 50 % aangewend worden.

XVIII - 5. — AANBESTEDINGEN VAN KREDIETEN DOOR DE NATIONALE BANK VAN BELGIE

Aanbestedingsdatum	Toewijzingsmethode <sup>1</sup>	Looptijd van de krediettransactie (kalenderdagen)	Gevraagd bedrag (miljoenen franken)	Geboden rentetarieven	Toegepast rentetarief <sup>2</sup>	Toegewezen bedrag (miljoenen franken)	Toewijzingspercentage <sup>3</sup>	Uitstaand bedrag van de kredieten <sup>4</sup> (miljoenen franken)
(1)	(2)	(3)	(4)	(5)	(6)	(7)	(8)	(9)
06.06.1994	V	7	19.800	—	5,20	19.800	100,00	19.800
13.06.1994	V	7	60.100	—	5,10	30.000	49,90	30.000
20.06.1994	V	7	72.975	—	5,05	30.000	40,95	30.000
27.06.1994	V	7	77.550	—	5,00	30.025	38,55	30.025
04.07.1994	V	7	21.250	—	4,95	21.250	100,00	21.250
11.07.1994	** V	7	75.250	—	4,95	20.000	26,30	20.000
18.07.1994	V	7	95.825	—	4,90	30.000	31,10	30.000
25.07.1994	V	7	90.825	—	4,85	30.000	32,83	30.000
01.08.1994	V	7	88.550	—	4,85	30.000	33,70	30.000
08.08.1994	V	7	27.900	—	4,85	27.900	100,00	27.900
12.08.1994	V	7	85.400	—	4,85	30.200	35,10	30.200
22.08.1994	V	7	86.700	—	4,85	29.975	34,50	29.975
29.08.1994	V	7	49.550	—	4,85	30.000	60,10	30.000
05.09.1994	V	7	34.600	—	4,85	30.025	86,51	30.025
12.09.1994	V	7	33.775	—	4,85	30.000	88,40	30.000
19.09.1994	V	7	38.175	—	4,85	30.000	78,30	30.000
26.09.1994	V	7	22.675	—	4,85	15.025	65,51	—
26.09.1994	V	14	55.250	—	4,85	14.975	27,00	30.000
03.10.1994	V	14	45.575	—	4,85	15.000	32,55	29.975
10.10.1994	V	14	51.000	—	4,85	15.000	29,10	30.000
17.10.1994	V	14	15.525	—	4,85	15.025	96,01	30.025
24.10.1994	V	14	39.800	—	4,85	15.075	37,55	30.100
28.10.1994	V	14	8.600	—	4,85	8.600	100,00	23.675
07.11.1994	V	14	39.275	—	4,85	15.000	37,80	23.600
14.11.1994	V	14	10.500	—	4,85	10.500	100,00	25.500
21.11.1994	V	14	2.000	—	4,85	2.000	100,00	12.500
28.11.1994	V	14	73.525	—	4,85	14.975	20,10	16.975
05.12.1994	V	7	205.250	—	4,85	15.025	7,21	30.000
12.12.1994	** V	7	115.575	—	4,85	30.025	25,73	30.025
19.12.1994	** V	7	114.925	—	4,85	30.000	25,85	30.000
23.12.1994	** V	7	104.275	—	4,85	30.000	28,51	30.000
02.01.1995	** V	7	93.000	—	4,85	30.025	32,05	30.025
09.01.1995	** V	7	32.175	—	4,85	30.000	92,70	30.000
16.01.1995	** V	7	38.925	—	4,85	30.000	76,60	30.000
23.01.1995	V	7	54.850	—	4,85	25.000	45,30	25.000
30.01.1995	** V	7	117.950	—	4,85	20.000	16,75	20.000
06.02.1995	** V	7	72.250	—	4,85	20.000	27,50	20.000
13.02.1995	** V	7	70.250	—	4,85	20.025	28,13	20.025
20.02.1995	** V	7	122.650	—	4,85	20.025	16,08	20.025
27.02.1995	** V	7	122.200	—	4,85	15.000	12,05	15.000
06.03.1995	** V	7	124.825	—	4,85	15.000	11,80	15.000
13.03.1995	** V	7	123.525	—	5,85	15.025	11,90	15.025
20.03.1995	** V	7	112.575	—	5,85	15.000	13,05	15.000
27.03.1995	** V	7	75.650	—	5,85	15.000	19,55	15.000

<sup>1</sup> V Hoeveelheidstender, tegen een vooraf door de NBB vastgestelde rentevoet.

H Rentetender tegen een enige rentevoet (Hollandse tendertechniek).

A Rentetender tegen meervoudige rentetarieven (Amerikaanse tendertechniek).

\* Toewijzing die uitsluitend op handelspapier betrekking heeft.

\*\* Beperking van het gevraagde bedrag tot de kredietlijn van elke individuele deelnemer.

<sup>2</sup> Vooruit door de Bank bekendgemaakte rentevoet (hoeveelheidstender).

Enige door de Bank in aanmerking genomen rentevoet (Hollandse tendertechniek).

Laagste door de Bank in aanmerking genomen rentevoet (Amerikaanse tendertechniek).

<sup>3</sup> Van toepassing op het totaal van de gevraagde bedragen (hoeveelheidstender), op de tegen de in aanmerking genomen limietrente gevraagde bedragen (Hollandse tendertechniek), of op de tegen de laagste in aanmerking genomen rentevoet gevraagde bedragen (Amerikaanse tendertechniek).

<sup>4</sup> Uitstaand bedrag op de betalingsdatum, voor alle tendertechnieken samen.

**XVIII - 6a. — UITGIFTE VAN DRIEMAANDS SCHATKISTCERTIFICATEN<sup>1</sup>**

Toewijzingsdatum	Tenderinschrijvingen						Niet-concurrerende inschrijvingen <sup>2</sup> (miljoenen franken)	Uitstaand bedrag van de sedert 29 jan. 1991 uitgegeven gedematerialiseerde certificaten <sup>3</sup> (miljoenen franken)
	Aangeboden bedrag (miljoenen franken)	Laagste en hoogste geboden rente	Toegewezen bedrag (miljoenen franken)	Hoogste in aanmerking genomen rentevoet	Toewijzingspercentage op de offertes ingediend tegen de hoogste in aanmerking genomen rentevoet	Gewogen gemiddelde rentevoet van de toewijzing		
(1)	(2)	(3)	(4)	(5)	(6)	(7)	(8)	(9)
03.05.1994	219.706	5,57/ 5,66	45.656	5,58	47	5,58	25.210	1.351.433
09.05.1994	263.944	5,37/ 5,50	81.005	5,38	66	5,38	20.343	1.365.703
17.05.1994	161.930	5,14/ 5,22	55.730	5,16	100	5,15	3.615	1.362.416
24.05.1994	169.215	5,25/ 5,36	132.840	5,31	100	5,30	9.082	1.364.019
31.05.1994	127.751	5,25/ 5,33	105.799	5,29	100	5,27	425	1.383.978
07.06.1994	104.444	5,32/ 5,45	82.894	5,36	100	5,34	0	1.392.621
14.06.1994	134.325	5,32/ 5,41	91.645	5,36	100	5,35	19.023	1.407.930
21.06.1994	84.085	5,49/ 5,61	64.235	5,56	100	5,54	4.819	1.383.314
28.06.1994	199.177	5,41/ 5,53	179.787	5,48	100	5,45	7.100	1.391.119
05.07.1994	142.915	5,43/ 5,71	93.769	5,48	36	5,46	6.021	1.356.708
12.07.1994	65.234	5,50/ 5,77	38.234	5,57	100	5,55	16.546	1.341.978
19.07.1994	106.265	5,44/ 5,52	75.565	5,49	100	5,47	8.951	1.426.494
26.07.1994	141.257	5,30/ 5,42	95.957	5,35	100	5,34	19.137	1.283.338
02.08.1994	160.576	5,29/ 5,40	85.270	5,33	100	5,33	20.221	1.318.013
09.08.1994	142.282	5,34/ 5,51	126.082	5,39	100	5,37	425	1.343.182
16.08.1994	95.964	5,55/ 5,70	81.989	5,65	100	5,63	425	1.366.251
23.08.1994	121.469	5,70/ 5,81	107.574	5,77	100	5,74	9.756	1.341.659
30.08.1994	143.611	5,40/ 5,55	104.006	5,47	46	5,45	16.049	1.355.490
06.09.1994	154.800	5,50/ 5,62	120.806	5,57	100	5,56	13.725	1.407.127
13.09.1994	160.009	5,35/ 5,45	121.809	5,38	100	5,37	9.620	1.427.888
20.09.1994	126.640	5,36/ 5,45	72.105	5,39	100	5,38	9.519	1.440.458
27.09.1994	230.839	5,29/ 5,38	122.339	5,31	64	5,30	25.173	1.401.083
04.10.1994	204.957	5,32/ 5,40	134.546	5,35	100	5,34	25.299	1.461.138
11.10.1994	161.111	5,23/ 5,31	40.557	5,25	74	5,25	29.351	1.476.266
18.10.1994	179.530	5,12/ 5,22	61.008	5,15	23	5,16	27.964	1.480.722
25.10.1994	134.975	5,16/ 5,25	62.335	5,19	20	5,18	19.507	1.447.470
31.10.1994	140.919	5,14/ 5,22	80.686	5,17	75	5,16	18.562	1.441.227
08.11.1994	176.695	5,15/ 5,22	80.458	5,18	20	5,17	23.480	1.418.648
15.11.1994	153.803	5,12/ 5,22	26.558	5,14	24	5,13	24.572	1.387.364
22.11.1994	226.958	5,11/ 5,20	60.766	5,13	58	5,13	22.095	1.352.895
29.11.1994	115.027	5,12/ 5,20	36.008	5,14	33	5,13	17.456	1.286.304
06.12.1994	105.989	5,24/ 5,33	48.213	5,27	100	5,26	4.077	1.204.063
13.12.1994	97.084	5,49/ 5,60	51.184	5,52	100	5,51	5.904	1.129.722
20.12.1994	104.526	5,40/ 5,47	45.007	5,42	87	5,41	10.127	1.103.232
27.12.1994	82.340	5,28/ 5,38	66.004	5,33	38	5,31	5.291	1.027.015
03.01.1995	164.141	5,23/ 5,33	131.891	5,29	60	5,27	3.521	1.002.582
10.01.1995	152.910	5,32/ 5,45	112.011	5,38	74	5,37	9.522	1.054.207
17.01.1995	165.919	5,36/ 5,45	97.430	5,39	100	5,39	6.188	1.068.853
24.01.1995	207.662	5,33/ 5,40	61.007	5,35	66	5,35	19.531	1.067.549
31.01.1995	151.849	5,37/ 5,46	114.399	5,41	100	5,40	11.276	1.093.976
07.02.1995	178.982	5,29/ 5,37	116.712	5,34	41	5,33	18.008	1.124.758
14.02.1995	179.925	5,27/ 5,33	51.004	5,28	73	5,28	20.791	1.145.423
21.02.1995	95.413	5,38/ 5,49	45.721	5,42	61	5,41	5.186	1.113.469
28.02.1995	76.310	5,63/ 5,74	58.710	5,68	100	5,66	2.911	1.121.626
07.03.1995	59.157	5,80/ 5,90	47.504	5,88	90	5,85	450	1.117.290
14.03.1995	89.064	6,77/ 6,90	72.023	6,84	100	6,81	23.200	1.155.425
21.03.1995	107.785	6,60/ 6,69	69.460	6,64	100	6,63	21.546	1.191.297
28.03.1995	96.780	6,03/ 6,14	65.680	6,07	100	6,05	14.564	1.200.246

<sup>1</sup> Deze tabel heeft enkel betrekking op de gedematerialiseerde certificaten die sedert 29 januari 1991 zijn uitgegeven krachtens het Ministerieel Besluit van 24 januari 1991, hetzij bij tenderinschrijving, hetzij ingevolge niet-concurrerende inschrijvingen. Bij de tender wordt de zgn. « Amerikaanse methode » toegepast, waarbij de effecten worden toegewezen tegen de door de inschrijvers voorgestelde rentetarieven. Alle offertes tegen rentetarieven die lager zijn dan de hoogste door de Schatkist in aanmerking genomen rentevoet worden toegewezen voor het totale bedrag.

De offertes tegen de hoogste in aanmerking genomen rentevoet kunnen eventueel worden verminderd.

<sup>2</sup> Via deze niet-concurrerende inschrijvingen kunnen de primary dealers binnen bepaalde grenzen op schatkistcertificaten inschrijven tegen de gemiddelde rentevoet van de toewijzing.

<sup>3</sup> Op de betalingsdatum.

XVIII - 6b. — UITGIFTE VAN ZESMAANDS SCHATKISTCERTIFICATEN<sup>1</sup>

Toewijzingsdatum	Tenderinschrijvingen						Niet-concurrerende inschrijvingen <sup>2</sup> (miljoenen franken)	Uitstaand bedrag van de sedert 29 jan. 1991 uitgegeven gedematerialiseerde certificaten <sup>3</sup> (miljoenen franken)
	Aangeboden bedrag (miljoenen franken)	Laagste en hoogste geboden rente	Toegewezen bedrag (miljoenen franken)	Hoogste in aanmerking genomen rentevoet	Toe-wijzings-percentage op de offertes ingediend tegen de hoogste in aanmerking genomen rentevoet	Gewogen gemiddelde rentevoet van de toewijzing		
(1)	(2)	(3)	(4)	(5)	(6)	(7)	(8)	(9)
05.04.1994	49.930	6,11/ 6,18	14.180	6,13	100	6,12	10.984	335.194
12.04.1994	62.940	5,98/ 6,05	14.575	6,00	100	5,99	0	349.769
19.04.1994	38.802	5,82/ 6,00	7.502	5,84	100	5,84	0	357.271
26.04.1994	44.975	5,71/ 5,79	25.500	5,75	100	5,74	0	382.771
03.05.1994	57.545	5,58/ 5,69	10.840	5,60	100	5,60	9.699	384.338
31.05.1994	46.341	5,34/ 5,43	18.580	5,37	65	5,36	10	384.176
07.06.1994	24.970	5,42/ 5,50	13.900	5,44	100	5,44	0	398.076
14.06.1994	21.528	5,46/ 5,54	8.778	5,49	100	5,48	0	406.854
21.06.1994	21.173	5,70/ 5,84	11.454	5,76	51	5,73	0	418.308
28.06.1994	40.915	5,63/ 5,74	24.015	5,69	100	5,67	2.850	424.423
05.07.1994	21.599	5,66/ 5,78	14.874	5,72	100	5,71	0	439.297
12.07.1994	18.443	5,81/ 6,10	8.923	5,85	100	5,83	5.596	440.433
19.07.1994	21.310	5,80/ 5,94	10.210	5,85	100	5,84	0	450.643
26.07.1994	59.745	5,63/ 5,74	30.700	5,67	100	5,65	0	481.343
02.08.1994	31.215	5,59/ 5,68	11.065	5,63	100	5,62	0	492.408
09.08.1994	28.250	5,63/ 5,75	15.500	5,67	100	5,66	525	386.652
16.08.1994	20.790	5,90/ 6,11	12.040	5,98	100	5,95	0	398.692
23.08.1994	23.000	5,95/ 6,11	9.500	6,03	100	6,02	0	408.192
30.08.1994	24.640	5,74/ 5,82	16.003	5,75	84	5,74	0	424.195
06.09.1994	32.635	5,84/ 5,95	16.025	5,87	100	5,86	550	324.378
13.09.1994	28.922	5,75/ 5,82	16.447	5,78	100	5,77	0	340.825
20.09.1994	35.827	5,82/ 5,95	18.477	5,85	100	5,84	0	359.302
27.09.1994	65.971	5,73/ 5,85	44.135	5,76	100	5,75	0	403.437
04.10.1994	41.180	5,74/ 5,85	19.830	5,77	100	5,76	8.375	358.901
11.10.1994	34.703	5,69/ 5,79	5.300	5,71	100	5,71	0	364.201
18.10.1994	43.440	5,38/ 5,49	13.390	5,41	100	5,40	0	377.591
25.10.1994	27.861	5,42/ 5,50	13.136	5,44	100	5,43	0	390.727
31.10.1994	52.769	5,42/ 5,52	22.569	5,45	100	5,44	6.474	399.231
08.11.1994	36.486	5,44/ 5,50	11.016	5,45	100	5,45	0	410.247
15.11.1994	41.375	5,38/ 5,45	10.258	5,40	54	5,40	0	420.505
22.11.1994	57.744	5,37/ 5,43	21.504	5,38	53	5,38	0	442.009
29.11.1994	25.856	5,35/ 5,41	5.506	5,36	100	5,36	14.458	409.251
06.12.1994	22.275	5,43/ 5,56	12.900	5,49	100	5,48	0	422.151
13.12.1994	25.776	5,68/ 5,77	13.326	5,72	100	5,71	0	435.477
20.12.1994	14.285	5,61/ 5,68	8.860	5,63	100	5,62	0	444.337
27.12.1994	16.500	5,59/ 5,66	9.500	5,63	100	5,61	1.325	413.423
03.01.1995	28.325	5,58/ 5,66	19.603	5,63	40	5,61	0	433.026
10.01.1995	22.875	5,68/ 6,30	10.525	5,73	100	5,72	1.255	378.312
17.01.1995	21.820	5,67/ 5,79	11.956	5,71	26	5,69	0	390.268
24.01.1995	20.787	5,65/ 5,73	5.234	5,68	37	5,67	0	395.502
31.01.1995	25.620	5,67/ 5,76	18.620	5,69	100	5,68	0	414.122
07.02.1995	62.385	5,65/ 5,70	20.607	5,67	13	5,66	13.658	394.819
14.02.1995	40.812	5,62/ 5,70	17.007	5,64	51	5,63	0	411.826
21.02.1995	21.520	5,72/ 5,82	11.020	5,75	100	5,74	0	422.846
28.02.1995	14.850	5,76/ 5,90	6.850	5,84	100	5,82	0	429.696
07.03.1995	14.323	6,01/ 6,12	8.823	6,06	100	6,03	0	342.885
14.03.1995	11.330	6,77/ 6,88	5.480	6,80	100	6,79	0	348.365
21.03.1995	11.520	6,64/ 6,72	4.545	6,66	100	6,66	0	352.910
28.03.1995	11.995	6,17/ 6,27	5.415	6,20	100	6,20	0	358.325

<sup>1</sup> Deze tabel heeft enkel betrekking op de gedematerialiseerde certificaten die sedert 29 januari 1991 zijn uitgegeven krachtens het Ministerieel Besluit van 24 januari 1991, hetzij bij tenderinschrijving, hetzij ingevolge niet-concurrerende inschrijvingen. Bij de tender wordt de zgn. « Amerikaanse methode » toegepast, waarbij de effecten worden toegewezen tegen de door de inschrijvers voorgestelde rentetarieven. Alle offertes tegen rentetarieven die lager zijn dan de hoogste door de Schatkist in aanmerking genomen rentevoet worden toegewezen voor het totale bedrag. De offertes tegen de hoogste in aanmerking genomen rentevoet kunnen eventueel worden vermindert.

<sup>2</sup> Via deze niet-concurrerende inschrijvingen kunnen de primary dealers binnen bepaalde grenzen op schatkistcertificaten inschrijven tegen de gemiddelde rentevoet van de toewijzing.

<sup>3</sup> Op de betalingsdatum.



**XVIII - 6c. — UITGIFTE VAN TWAALFMAANDS SCHATKISTCERTIFICATEN<sup>1</sup>**

Toewijzingsdatum	Tenderinschrijvingen						Niet-concurrerende inschrijvingen <sup>2</sup> (miljoenen franken)	Uitstaand bedrag van de sedert 29 jan. 1991 uitgegeven gedematerialiseerde certificaten <sup>3</sup> (miljoenen franken)
	Aangeboden bedrag (miljoenen franken)	Laagste en hoogste geboden rente	Toegewezen bedrag (miljoenen franken)	Hoogste in aanmerking genomen rentevoet	Toe-wijzings-percentage op de offertes ingediend tegen de hoogste in aanmerking genomen rentevoet	Gewogen gemiddelde rentevoet van de toewijzing		
(1)	(2)	(3)	(4)	(5)	(6)	(7)	(8)	(9)
05.04.1994	18.950	6,10/ 6,19	8.600	6,12	100	6,14	0	296.523
12.04.1994	32.247	5,98/ 6,10	7.342	6,00	100	5,99	0	303.865
19.04.1994	25.283	5,83/ 5,92	4.133	5,85	100	5,85	0	307.998
26.04.1994	28.645	5,73/ 5,81	10.670	5,76	100	5,75	3.050	302.501
24.05.1994	22.800	5,45/ 5,55	17.650	5,51	100	5,49	1.850	292.783
07.06.1994	19.295	5,61/ 5,69	15.045	5,67	100	5,64	0	307.828
14.06.1994	12.250	5,73/ 5,85	7.250	5,77	100	5,76	0	315.078
21.06.1994	20.250	5,91/ 6,12	9.400	6,01	100	5,98	2.570	312.857
28.06.1994	30.664	5,90/ 6,04	7.664	5,93	100	5,92	0	320.521
05.07.1994	20.714	5,90/ 6,04	10.514	5,94	100	5,93	0	331.035
12.07.1994	12.100	5,97/ 6,35	5.600	6,05	100	6,02	0	336.635
19.07.1994	14.650	6,02/ 6,15	5.100	6,06	100	6,05	3.471	345.206
26.07.1994	36.245	5,88/ 6,02	24.295	5,94	100	5,90	0	351.996
02.08.1994	17.510	5,90/ 5,99	9.710	5,93	100	5,92	0	361.706
09.08.1994	21.150	5,95/ 6,05	6.050	5,98	100	5,97	0	367.756
16.08.1994	10.525	6,12/ 6,29	5.104	6,20	49	6,18	676	358.830
23.08.1994	11.425	6,41/ 6,51	5.425	6,43	100	6,42	0	364.255
30.08.1994	9.250	6,23/ 6,34	3.100	6,27	100	6,26	0	367.355
06.09.1994	8.700	6,32/ 6,43	5.400	6,38	100	6,35	0	372.755
13.09.1994	17.640	6,32/ 6,42	6.402	6,36	37	6,34	1.936	374.681
20.09.1994	7.560	6,46/ 6,58	3.210	6,50	100	6,48	0	377.891
27.09.1994	15.015	6,42/ 6,58	6.665	6,48	100	6,46	0	384.556
04.10.1994	18.170	6,42/ 6,58	7.753	6,48	29	6,46	0	392.309
11.10.1994	43.795	6,40/ 6,50	6.065	6,40	100	6,40	7.483	399.217
18.10.1994	42.270	6,07/ 6,20	16.870	6,11	100	6,10	0	416.087
25.10.1994	16.250	6,13/ 6,25	7.938	6,16	20	6,14	0	424.025
31.10.1994	18.350	6,06/ 6,12	10.650	6,09	100	6,08	0	434.675
08.11.1994	30.525	6,08/ 6,16	10.208	6,10	27	6,09	8.765	440.944
15.11.1994	37.185	5,98/ 6,10	17.760	6,01	100	6,00	0	458.704
22.11.1994	33.830	5,98/ 6,05	9.535	5,99	100	5,99	0	468.239
29.11.1994	29.205	5,90/ 5,98	9.435	5,92	100	5,92	0	477.674
06.12.1994	24.810	5,98/ 6,09	6.650	6,02	100	6,01	3.834	470.550
13.12.1994	13.610	6,20/ 6,29	8.405	6,22	100	6,21	0	478.955
20.12.1994	8.000	6,14/ 6,23	3.925	6,16	100	6,15	0	482.880
27.12.1994	10.950	6,10/ 6,22	8.800	6,15	100	6,14	0	491.680
03.01.1995	16.975	6,15/ 6,21	10.275	6,18	100	6,16	1.800	487.670
10.01.1995	13.960	6,26/ 6,40	6.750	6,33	100	6,31	0	494.420
17.01.1995	11.275	6,25/ 6,34	5.225	6,29	100	6,28	0	499.645
24.01.1995	16.550	6,25/ 6,34	6.350	6,27	100	6,27	0	505.995
31.01.1995	18.391	6,29/ 6,36	10.216	6,31	100	6,30	3.505	473.221
07.02.1995	27.250	6,22/ 6,30	16.009	6,25	41	6,24	0	489.230
14.02.1995	17.240	6,16/ 6,22	8.506	6,18	54	6,17	0	497.736
21.02.1995	8.658	6,28/ 6,35	5.808	6,30	100	6,29	0	503.544
28.02.1995	16.335	6,27/ 6,37	8.960	6,32	100	6,30	1.118	458.360
07.03.1995	9.925	6,46/ 6,59	6.957	6,55	100	6,53	0	465.335
14.03.1995	9.650	6,75/ 7,00	6.350	6,81	100	6,78	0	471.685
21.03.1995	12.825	6,70/ 6,90	6.500	6,72	100	6,71	0	478.185
28.03.1995	11.260	6,39/ 6,47	3.110	6,41	100	6,40	6.298	435.638

<sup>1</sup> Deze tabel heeft enkel betrekking op de gedematerialiseerde certificaten die sedert 29 januari 1991 zijn uitgegeven krachtens het Ministerieel Besluit van 24 januari 1991, hetzij bij tenderinschrijving, hetzij ingevolge niet-concurrerende inschrijvingen. Bij de tender wordt de zgn. « Amerikaanse methode » toegepast, waarbij de effecten worden toegewezen tegen de door de inschrijvers voorgestelde rentetarieven. Alle offertes tegen rentetarieven die lager zijn dan de hoogste door de Schatkist in aanmerking genomen rentevoet worden toegewezen voor het totale bedrag. De offertes tegen de hoogste in aanmerking genomen rentevoet kunnen eventueel worden vermindert.

<sup>2</sup> Via deze niet-concurrerende inschrijvingen kunnen de primary dealers binnen bepaalde grenzen op schatkistcertificaten inschrijven tegen de gemiddelde rentevoet van de toewijzing.

<sup>3</sup> Op de betalingsdatum.

XVIII - 6d. — UITGIFTE VAN SPECIALE SCHATKISTCERTIFICATEN<sup>1</sup>

Toewijzingsdatum	Tenderinschrijvingen						Uitstaand bedrag van de sedert 8 februari 1994 uitgegeven gedematerialiseerde certificaten <sup>2</sup> (miljoenen franken)
	Aangeboden bedrag (miljoenen franken)	Laagste en hoogste geboden rente	Toegewezen bedrag (miljoenen franken)	Hoogste in aanmerking genomen rentevoet	Toewijzingspercentage op de offertes ingediend tegen de hoogste in aanmerking genomen rentevoet	Gewogen gemiddelde rentevoet van de toewijzing	
(1)	(2)	(3)	(4)	(5)	(6)	(7)	(8)
10.02.1994 .....	98.717	6,65/ 6,85	70.617	6,75	100	6,74	70.617
24.02.1994 .....	149.564	6,45/ 6,52	88.164	6,49	100	6,48	88.164
28.02.1994 .....	121.140	6,46/ 6,56	76.640	6,49	100	6,48	164.804
11.03.1994 .....	83.290	6,17/ 6,35	28.340	6,23	100	6,22	193.144
01.04.1994 .....	162.930	6,13/ 6,22	94.412	6,18	29	6,15	94.412
27.04.1994 .....	175.785	5,65/ 5,75	70.304	5,67	40	5,66	70.304

<sup>1</sup> Deze tabel heeft enkel betrekking op de gedematerialiseerde certificaten die sedert 8 februari 1994 zijn uitgegeven krachtens het Ministerieel Besluit van 24 januari 1991, gewijzigd door het Ministerieel Besluit van 3 februari 1994, bij tenderinschrijving. Bij de tender wordt de zgn. « Amerikaanse methode » toegepast, waarbij de effecten worden toegewezen tegen de door de inschrijvers voorgestelde rentetarieven.

Alle offertes tegen rentetarieven die lager zijn dan de hoogste door de Schatkist in aanmerking genomen rentevoet worden toegewezen voor het totale bedrag. De offertes tegen de hoogste in aanmerking genomen rentevoet kunnen eventueel worden verminderd.

<sup>2</sup> Op de betalingsdatum.

**XVIII - 7. — TRANSACTIES OP DE SECUNDAIRE MARKT VAN GEDEMATERIALISEERDE EFFECTEN  
OPGETEKEND DOOR HET EFFECTENCLEARINGSTELSEL  
VAN DE NATIONALE BANK VAN BELGIË<sup>1</sup>**

Periodegemiddelde van dagelijkse gegevens	Schatkistcertificaten		Lineaire obligaties <sup>2</sup>		Thesauriebewijzen Depositobewijzen		Totaal	
	Aantal transacties	Bedragen (miljarden franken)	Aantal transacties	Bedragen (miljarden franken)	Aantal transacties	Bedragen (miljarden franken)	Aantal transacties	Bedragen (miljarden franken)
	(1)	(2)	(3)	(4)	(5)	(6)	(7) = (1) + (3) + (5)	(8) = (2) + (4) + (6)
1991 .....	64	30,9	171	17,6	—	—	235	48,5
1992 .....	77	38,6	243	34,2	—	—	320	72,8
1993 .....	120	57,1	473	86,2	2	0,5	595	143,8
1993 Januari .....	94	46,6	354	56,1	2	0,3	450	103,0
Februari .....	108	49,4	446	66,2	1	0,1	555	115,7
Maart .....	116	57,0	449	65,4	1	0,4	566	122,8
April .....	108	53,5	352	53,5	2	0,4	462	107,4
Mei .....	122	64,0	372	60,5	2	0,6	496	125,1
Juni .....	98	54,7	349	62,2	2	0,6	449	117,5
Juli .....	125	61,0	455	83,6	2	0,4	582	145,0
Augustus .....	116	44,9	441	86,6	2	0,5	559	132,0
September .....	130	60,8	671	137,1	2	0,3	803	198,2
Oktober .....	148	70,4	678	129,6	2	0,5	828	200,5
November .....	163	67,7	586	121,7	2	0,6	751	190,0
December .....	117	55,7	518	111,8	3	1,3	638	168,8
1994 Januari .....	126	60,9	626	157,3	3	0,7	755	218,9
Februari .....	110	53,8	614	168,6	3	0,9	727	223,3
Maart .....	114	61,1	773	181,8	4	0,8	891	243,7
April .....	131	85,1	707	192,5	7	1,6	845	279,2
Mei .....	126	86,2	674	213,9	8	1,6	808	301,7
Juni .....	108	66,7	814	198,6	5	1,1	927	266,4
Juli .....	125	75,0	694	207,1	8	2,0	827	284,1
Augustus .....	116	68,7	611	193,7	7	1,7	734	264,1
September .....	112	71,4	579	202,6	9	2,2	700	276,2
Oktober .....	131	83,5	567	196,8	9	2,0	707	282,3
November .....	105	73,4	549	207,7	8	2,0	662	283,1
December .....	93	68,7	497	220,6	12	3,4	602	292,7
1995 Januari .....	121	81,9	503	221,1	13	4,3	637	307,3
Februari .....	123	83,6	602	278,9	12	3,3	737	365,8

<sup>1</sup> Exclusief openmarkttransacties van de Nationale Bank.

<sup>2</sup> Sinds 19/10 m.i.v. de verrichtingen in « mantels » en « coupons » van gesplitste OLO's.

**XVIII - 8. — HOUDERSCHAP VAN DE GEDEMATERIALISEERDE SCHATKISTCERTIFICATEN<sup>1</sup>**

(miljarden franken)

Einde periode	België					Luxemburg				Buiten de BLEU	Totaal  (11) = (5) + (9) + (10)
	Krediet- instellingen <sup>2</sup>	Andere financiële instellingen <sup>3</sup>	Openbare besturen	Overige	Totaal	Krediet- instellingen <sup>2</sup>	Andere financiële instellingen <sup>3</sup>	Overige	Totaal		
	(1)	(2)	(3)	(4)	(5) = (1) tot (4)	(6)	(7)	(8)	(9) = (6) tot (8)		
1991 .....	946,5	70,0	2,3	49,3	1.068,1	532,9	108,5	9,7	651,1	72,6	1.791,8
1992 .....	831,7	97,6	57,7	38,2	1.025,2	487,3	134,0	12,5	633,8	83,1	1.742,1
1993 .....	649,1	158,8	99,0	43,6	950,5	398,7	110,4	11,0	520,1	30,2	1.500,8
1991 3 <sup>e</sup> kwartaal ..	1.043,9	68,0	2,2	64,8	1.178,9	563,3	100,1	16,1	679,5	60,5	1.918,9
4 <sup>e</sup> kwartaal ..	946,5	70,0	2,3	49,3	1.068,1	532,9	108,5	9,7	651,1	72,6	1.791,8
1992 1 <sup>e</sup> kwartaal ..	1.045,4	62,7	8,7	58,1	1.174,9	533,1	115,8	20,2	669,1	94,4	1.938,4
2 <sup>e</sup> kwartaal ..	1.045,3	88,3	3,5	55,8	1.192,9	505,6	137,0	8,6	651,2	105,4	1.949,5
3 <sup>e</sup> kwartaal ..	1.073,2	80,2	7,1	64,4	1.224,9	523,0	149,4	16,0	688,4	84,7	1.998,0
4 <sup>e</sup> kwartaal ..	831,7	97,6	57,7	38,2	1.025,2	487,3	134,0	12,5	633,8	83,1	1.742,1
1993 1 <sup>e</sup> kwartaal ..	1.072,0	97,5	49,2	66,8	1.285,5	517,1	124,4	14,3	655,8	95,3	2.036,6
2 <sup>e</sup> kwartaal ..	1.068,6	101,9	70,1	48,7	1.289,3	487,3	133,9	11,9	633,1	85,1	2.007,5
3 <sup>e</sup> kwartaal ..	921,2	109,1	28,5	59,0	1.117,8	415,9	131,5	11,5	558,9	43,0	1.719,7
1993 December ...	649,1	158,8	99,0	43,6	950,5	398,7	110,4	11,0	520,1	30,2	1.500,8
1994 Januari .....	748,6	102,1	60,6	50,7	962,0	385,2	115,8	16,4	517,4	49,5	1.528,9
Februari .....	902,2	109,3	65,5	53,6	1.130,6	463,5	130,6	16,3	610,4	53,7	1.794,7
Maart .....	1.053,7	109,1	63,5	56,6	1.282,9	435,6	140,5	21,9	598,0	66,4	1.947,3
April .....	1.090,0	128,2	90,4	61,8	1.370,4	524,1	136,8	25,7	686,6	53,4	2.110,4
Mei .....	1.058,0	119,7	57,5	59,8	1.295,0	534,8	140,3	25,1	700,2	46,0	2.041,2
Juni .....	1.140,4	109,2	34,6	60,7	1.344,9	549,7	141,1	17,7	708,5	82,7	2.136,1
Juli .....	1.146,8	92,9	27,1	61,3	1.328,1	550,7	145,1	20,5	716,3	72,4	2.116,8
Augustus ....	1.127,6	106,9	18,9	62,7	1.316,1	568,1	158,6	20,7	747,4	50,7	2.114,2
September ...	1.187,8	91,1	24,3	55,8	1.359,0	607,9	146,9	19,1	773,9	56,2	2.189,1
Oktober .....	1.186,3	104,0	52,4	56,0	1.398,7	647,0	148,4	18,4	813,8	49,8	2.262,3
November ...	1.228,2	93,0	26,3	53,4	1.400,9	645,5	130,5	19,7	795,7	66,6	2.263,2
December ...	998,9	98,5	60,6	35,5	1.193,5	559,1	85,6	34,7	679,4	60,2	1.933,1

<sup>1</sup> Op basis van de verplichte rapportering door de instellingen die een vergunning verkregen voor het bijhouden van rekeningen voor gedematerialiseerde effecten van de Staatsschuld (art. 49 van het K.B. van 23 januari 1991).

<sup>2</sup> Banken, spaarbanken en OKI's.

<sup>3</sup> Verzekeringsondernemingen en instellingen voor collectieve belegging.

## XIX. — RENTETARIEVEN

(procenten per jaar)

### 1. — RENTETARIEVEN VAN DE NATIONALE BANK VAN BELGIE EN VAN HET HERDISCONTERING- EN WAARBORGINSTITUUT<sup>1</sup>

Data van de wijzigingen	Discontovoet	Rente op de voorschotten in rekening-courant		Centraal tarief van de Bank <sup>2</sup>	Rente op de via toewijzingen verstrekte kredieten <sup>3</sup>	HWI-tarief voor de einddagvoorschotten	
		Binnen de kredietlijnen	Buiten de kredietlijnen			Gewone tranche	Overschrijdings-tranche <sup>4</sup>
p.m. 1994 1 januari .....	5,25	8,95	11,50	7,25	7,25	6,25	5,25
1994 7 januari .....	"	8,70	11,25	7,10	—	6,10	5,10
10 januari .....	"	"	"	"	7,10	"	"
25 januari .....	"	8,60	"	7,00	—	6,00	5,00
31 januari .....	"	8,35	11,00	6,85	6,85	5,85	4,85
7 februari .....	"	8,20	"	6,70	6,70	5,70	4,70
18 februari .....	5,00	8,05	10,50	6,55	—	5,55	4,55
21 februari .....	"	"	"	"	6,55	"	"
25 februari .....	"	7,90	"	6,40	—	5,40	4,40
28 februari .....	"	"	"	"	6,40	"	"
1 maart .....	"	7,75	"	6,25	—	5,25	4,25
7 maart .....	"	"	"	"	6,25	"	"
9 maart .....	"	7,65	"	6,15	—	5,15	4,15
14 maart .....	"	"	"	"	6,15	"	"
30 maart .....	"	7,55	"	6,05	—	5,05	4,05
1 april .....	"	"	"	"	6,05	"	"
7 april .....	"	7,45	"	5,95	—	4,95	3,95
11 april .....	"	"	"	"	5,95	"	"
15 april .....	4,75	7,30	10,00	5,80	—	4,80	3,80
18 april .....	"	"	"	"	5,80	"	"
20 april .....	"	7,20	"	5,70	—	4,70	3,70
25 april .....	"	"	"	"	5,70	"	"
27 april .....	"	7,10	"	5,60	—	4,60	3,60
29 april .....	"	"	"	"	5,60	"	"
4 mei .....	"	7,00	"	5,50	—	4,50	3,50
9 mei .....	"	"	"	"	5,50	"	"
10 mei .....	"	6,95	"	5,45	—	4,45	3,45
16 mei .....	4,50	6,85	9,00	5,35	5,35	4,35	3,35
18 mei .....	"	6,75	"	5,25	—	4,25	3,25
20 mei .....	"	"	"	"	5,25	"	"
1 juni .....	"	6,70	"	5,20	—	4,20	3,20
6 juni .....	"	"	"	"	5,20	"	"
8 juni .....	"	6,60	"	5,10	—	4,10	3,10
13 juni .....	"	"	"	"	5,10	"	"
15 juni .....	"	6,55	"	5,05	—	4,05	3,05
20 juni .....	"	"	"	"	5,05	"	"
22 juni .....	"	6,50	"	5,00	—	4,00	3,00
27 juni .....	"	"	"	"	5,00	"	"
29 juni .....	"	6,45	"	4,95	—	3,95	2,95
4 juli .....	"	"	"	"	4,95	"	"
13 juli .....	"	6,40	"	4,90	—	3,90	2,90
18 juli .....	"	"	"	"	4,90	"	"
22 juli .....	"	6,35	"	4,85	—	3,85	2,85
25 juli .....	"	"	"	"	4,85	"	"
1995 8 maart .....	"	7,85	10,00	5,85	—	"	"
13 maart .....	"	"	"	"	5,85	"	"
31 maart .....	4,00	7,25	9,50	5,25	—	3,50	2,50

<sup>1</sup> De op 29 januari 1991 in werking getreden hervorming van de geldmarkt en van de monetaire-beleidsinstrumenten leidde tot een fundamentele aanpassing van de officiële tarieven van de Bank. Deze zijn derhalve niet langer vergelijkbaar met de voordien toegepaste tarieven. De statistische implicaties van die breuk in de reeks worden uiteengezet in het *Tijdschrift* van de NBB, LXVI<sup>e</sup> jaargang, deel I, n<sup>o</sup> 5, mei 1991, terwijl de hervorming uitvoerig werd toegelicht in het jaarverslag 1990 van de Bank.

<sup>2</sup> Dit tarief geldt binnen de individuele lijnen waarvan het totale bedrag voor alle primary dealers samen beperkt is tot een bedrag van 5,3 miljard op het einde van 1994.

<sup>3</sup> Het betreft vooraf door de Bank bekendgemaakte tarieven voor de hoeveelheidstenders en de door de Bank in aanmerking genomen onderste limietrentes voor de toewijzingen tegen meervoudige rentetarieven. De in de tabel vermelde data stemmen overeen met de data van de toewijzingen (of transactiedata) en niet met de data van de afwikkeling in de verrekenkamer (of valutadata), behalve bij uitzondering, die twee dagen na de toewijzingsdata vallen. Als er geen gegevens vermeld zijn, heeft er geen toewijzing plaatsgevonden.

<sup>4</sup> Dit tarief is van toepassing op de overschotten die meer bedragen dan 5 pct. van de individueel aan de financiële instellingen toegekende kredietlijnen.

Bibliografische referentie : *Tijdschrift* van de NBB, LXVI<sup>e</sup> jaargang, n<sup>o</sup> 5, mei 1991, LXVI<sup>e</sup> jaargang, n<sup>o</sup> 6, juni 1991.

**XIX - 2. — REFERENTIETARIEVEN VAN DE SECUNDAIRE MARKT VOOR SCHATKISTCERTIFICATEN**

Daggemiddelden	1 maand	2 maanden	3 maanden	6 maanden	9 maanden	12 maanden
1992 .....	9,36	9,36	9,36	9,17	—	9,01
1993 .....	8,52	8,32	8,15	7,44	—	6,94
1994 .....	5,57	5,64	5,68	5,80	—	6,02
1993 April .....	8,05	8,02	7,99	7,56	—	7,16
Mei .....	7,29	7,26	7,20	6,90	—	6,67
Juni .....	6,99	6,97	6,92	6,52	—	6,39
Juli .....	7,71	7,42	7,21	6,68	—	6,24
Augustus .....	10,39	9,45	9,12	7,62	—	6,76
September .....	10,52	10,23	9,88	8,51	—	7,61
Oktober .....	9,35	9,22	9,10	8,36	—	7,43
November .....	8,40	8,21	7,97	7,30	—	6,75
December .....	7,45	7,34	7,07	6,47	—	6,17
1994 Januari .....	7,09	7,03	6,93	6,51	—	6,15
Februari .....	6,55	6,51	6,42	6,33	—	6,11
Maart .....	6,16	6,15	6,13	6,10	—	6,06
April .....	5,85	5,87	5,87	5,88	—	5,89
Mei .....	5,31	5,31	5,31	5,34	—	5,42
Juni .....	5,19	5,30	5,38	5,52	—	5,73
Juli .....	5,40	5,53	5,61	5,84	—	6,04
Augustus .....	5,18	5,35	5,51	5,79	—	6,14
September .....	4,99	5,20	5,37	5,76	—	6,35
Oktober .....	4,88	5,06	5,20	5,53	—	6,23
November .....	4,90	5,02	5,12	5,37	—	5,98
December .....	5,28	5,30	5,30	5,54	—	6,07
1995 Januari .....	5,12	5,23	5,32	5,63	—	6,23
Februari .....	5,24	5,30	5,37	5,67	—	6,22
Maart .....	6,19	6,22	6,25	6,32	—	6,51

Bibliografische referentie : *Tijdschrift* van de NBB, LXVI<sup>e</sup> jaargang, n<sup>o</sup> 5, mei 1991.

XIX - 3. — RENTETARIEVEN OP DE INTERBANKENMARKT<sup>1</sup>

Daggemiddelden	Overnight	1 week	2 weken	3 weken	1 maand	2 maanden	3 maanden	6 maanden	12 maanden
1987 .....	n.	7,04	7,07	n.	7,02	7,04	7,10	7,23	7,38
1988 .....	n.	6,65	6,69	n.	6,66	6,71	6,77	6,91	7,03
1989 .....	n.	8,45	8,49	n.	8,56	8,66	8,73	8,72	8,73
1990 .....	n.	9,68	9,70	n.	9,73	9,78	9,82	9,92	10,01
1991 .....	n.	9,20	9,22	n.	9,27	9,34	9,39	9,44	9,46
1992 .....	9,31	9,39	9,39	9,39	9,39	9,40	9,39	9,25	9,11
1993 .....	8,68	8,80	8,75	8,66	8,60	8,39	8,21	7,62	7,07
1994 .....	5,50	5,55	5,57	5,59	5,61	5,68	5,72	5,87	6,10
1993 April .....	8,02	8,11	8,11	8,09	8,07	8,04	8,02	7,71	7,25
Mei .....	7,43	7,46	7,43	7,37	7,33	7,28	7,22	6,99	6,78
Juni .....	7,08	7,09	7,07	7,04	7,02	6,99	6,95	6,64	6,48
Juli .....	7,91	8,08	8,06	7,97	7,82	7,49	7,32	6,86	6,42
Augustus .....	11,08	11,43	11,14	10,81	10,55	9,64	9,19	7,87	6,92
September .....	10,65	10,93	10,87	10,82	10,75	10,43	9,97	8,87	7,84
Oktober .....	9,53	9,55	9,51	9,46	9,41	9,24	9,15	8,51	7,60
November .....	8,87	8,78	8,70	8,56	8,46	8,27	8,05	7,41	6,86
December .....	7,65	7,65	7,63	7,58	7,55	7,44	7,16	6,60	6,26
1994 Januari .....	7,18	7,19	7,17	7,15	7,13	7,06	6,97	6,64	6,24
Februari .....	6,72	6,69	6,66	6,62	6,59	6,54	6,47	6,38	6,17
Maart .....	6,24	6,24	6,23	6,23	6,22	6,19	6,17	6,13	6,10
April .....	5,87	5,89	5,89	5,89	5,89	5,90	5,90	5,91	5,91
Mei .....	5,39	5,37	5,36	5,35	5,34	5,35	5,35	5,43	5,53
Juni .....	5,11	5,15	5,17	5,20	5,23	5,35	5,42	5,60	5,84
Juli .....	4,96	5,13	5,22	5,34	5,46	5,57	5,65	5,94	6,14
Augustus .....	4,89	4,96	5,04	5,14	5,23	5,39	5,55	5,86	6,23
September .....	4,86	4,90	4,93	4,98	5,02	5,25	5,40	5,82	6,44
Oktober .....	4,84	4,87	4,88	4,89	4,90	5,09	5,24	5,61	6,29
November .....	4,91	4,89	4,90	4,91	4,92	5,06	5,16	5,44	6,06
December .....	5,09	5,31	5,34	5,34	5,34	5,34	5,35	5,63	6,15
1995 Januari .....	5,00	5,00	5,06	5,12	5,17	5,26	5,35	5,70	6,28
Februari .....	5,25	5,31	5,29	5,29	5,29	5,33	5,41	5,75	6,27
Maart .....	5,69	6,03	6,11	6,19	6,24	6,28	6,31	6,44	6,60

<sup>1</sup> Vanaf februari 1991 betreft het gemiddelden van tussen 14 u en 14 u30 bij verscheidene marktparticipanten opgetekende bied- en laattarieven. Doorgaans liggens die bied- en laattarieven zowat 1/8 procentpunt onder en boven het hier berekende gemiddelde tarief. Vóór februari 1991 gaat het om gemiddelden van de minimum- en maximumtarieven die 's morgens door de zgn. « collectieve » van vier grootbanken worden vastgesteld. Dit gemiddelde wijkt evenwel systematisch ietwat af van de gemiddelde marktrentetarieven : als vuistregel mag ervan worden uitgegaan dat deze laatste ongeveer 1/8 procentpunt lager liggen dan het gemiddelde van de « collectieve » richttarieven.

Bibliografische referentie : *Tijdschrift* van de NBB, LXVI\* jaargang, n° 5, mei 1991.

**XIX - 4. — DEBETRENTETARIEVEN IN BEF VAN DE BELGISCHE KREDIETINSTELLINGEN<sup>1</sup>**

Einde periode	Kortlopende kredieten		Langlopende kredieten		
	Kaskrediet	Voorschotten op vaste termijn	Lening met forfaitair lastenpercentage	Investeringskrediet	Hypothecaire lening
1993 Januari .....	11,96	8,70	13,37	9,02	8,15
Februari .....	12,44	8,57	13,69	9,29	7,74
Maart .....	11,95	8,87	12,91	8,31	7,79
April .....	11,60	8,42	12,51	8,18	7,84
Mei .....	11,14	8,04	11,94	8,01	7,87
Juni .....	10,61	7,55	11,68	7,54	7,72
Juli .....	11,27	7,90	11,58	8,21	7,66
Augustus .....	12,98	8,20	11,40	9,02	7,71
September .....	13,02	9,34	11,35	8,32	7,69
Oktober .....	13,03	8,22	11,47	8,48	7,67
November .....	11,26	7,44	11,42	7,81	7,47
December .....	10,78	7,16	11,21	7,31	7,36
1994 Januari .....	10,73	7,28	10,75	7,70	7,37
Februari .....	10,36	7,21	10,88	7,41	6,97
Maart .....	9,89	7,47	10,95	7,62	6,74
April .....	9,84	6,24	11,09	8,02	7,27
Mei .....	9,40	6,29	11,23	8,04	7,43
Juni .....	9,29	6,57	11,70	8,49	7,97
Juli .....	9,27	6,49	11,82	8,60	8,07
Augustus .....	9,26	6,61	11,68	9,07	7,93
September .....	9,26	6,55	12,51	9,42	8,74
Oktober .....	8,79	6,24	12,56	9,63	8,61
November .....	8,78	6,32	12,76	9,36	8,68
December .....	8,79	6,26	12,63	9,24	8,81
1995 Januari .....	8,78	6,50	12,35	9,27	8,85'
Februari .....	8,77	6,65	12,34	9,21	8,49
Maart .....	9,69	6,60	12,47	9,36	8,41

<sup>1</sup> Gewogen gemiddelden op basis van een enquête bij de kredietinstellingen volgens representatieve contracten voor elk van de vermelde intrestvoeten.

Bibliografische referentie : *Tijdschrift van de Nationale Bank van België*, LXIX<sup>e</sup> jaargang, nr. 9, september 1994.



XIX - 5. — CREDITRENTETARIEVEN IN BEF VAN DE BELGISCHE KREDIETINSTELLINGEN<sup>1</sup>

Einde periode	Zichtdeposito	Geregule- menteerd spaardeposito	Termijndeposito			Kasbon	
			op 15 dagen	op 3 maanden	op 3 jaar	op 1 jaar	op 5 jaar
1993 Januari .....	0,92	5,85	6,58	6,96	7,04	7,07	6,95
Februari .....	0,94	5,83	7,51	7,72	7,03	7,43	7,01
Maart .....	0,82	5,53	7,54	7,48	6,77	6,80	6,73
April .....	0,86	5,71	6,73	6,85	6,77	6,79	6,72
Mei .....	0,97	5,55	6,23	6,31	6,32	6,23	6,51
Juni .....	0,86	5,48	6,17	6,11	6,30	6,21	6,48
Juli .....	0,85	5,48	7,41	6,82	5,87	5,71	6,00
Augustus .....	0,91	5,58	9,55	8,54	5,85	6,00	6,02
September .....	0,85	5,48	8,50	8,16	6,05	7,03	6,02
Oktober .....	0,89	5,46	8,03	7,77	6,49	7,03	6,46
November .....	0,81	5,66	6,93	6,46	5,78	6,03	5,77
December .....	0,79	5,47	6,32	6,08	5,77	5,77	5,76
1994 Januari .....	0,82	5,79	5,78	5,72	5,59	5,77	5,53
Februari .....	0,84	4,33	5,55	5,63	5,52	5,33	5,50
Maart .....	0,98	4,41	5,32	5,48	5,85	5,49	5,89
April .....	1,00	4,37	4,94	4,97	5,98	5,29	6,19
Mei .....	0,92	4,31	4,41	4,55	6,18	5,28	6,60
Juni .....	0,86	4,31	4,34	4,77	6,48	5,24	6,89
Juli .....	0,86	4,45	3,98	4,56	6,50	5,24	7,08
Augustus .....	0,82	4,44	4,18	4,69	6,79	5,46	7,27
September .....	0,82	4,61	4,14	4,50	7,02	5,61	7,54
Oktober .....	0,80	4,59	4,08	4,47	7,24	5,64	7,59
November .....	0,82	4,59	4,09	4,43	7,08	5,54	7,52
December .....	0,81	4,63	4,31	4,52	7,06	5,52	7,50
1995 Januari .....	0,80	4,64	4,35	4,55	7,07	5,51	7,51
Februari .....	0,82	4,59	4,82	4,81	7,05	5,51	7,51
Maart .....	0,88	4,72	4,63	5,08	7,15	6,08	7,51

<sup>1</sup> Gewogen gemiddelden op basis van een enquête bij de kredietinstellingen volgens representatieve contracten voor elk van de vermelde intrestvoeten.

Bibliografische referentie : *Tijdschrift van de Nationale Bank van België*, LXIX\* jaargang, nr. 9, september 1994.

**XIX - 6. — RENDEMENTSPERCENTAGES OP LANGE TERMIJN OP DE SECUNDAIRE MARKT**

Daggemiddelden	Rendement per vervalt termijn							Bruto-rendement van de referentielening <sup>1</sup>	Gemiddeld netto-rendement van leningen voor 6 jaar en meer <sup>2</sup>
	1 jaar	2 jaar	3 jaar	4 jaar	5 jaar	10 jaar	20 jaar		
1994 .....	6,02	6,46	6,78	6,97	7,15	7,76	8,28	7,75	6,39
1993 December .....	6,17	6,00	5,90	5,90	6,02	6,62	7,27	6,59	5,63
1994 Maart .....	6,06	6,14	6,22	6,34	6,49	7,14	7,65	7,14	5,89
April .....	5,89	6,04	6,22	6,41	6,63	7,28	7,77	7,29	5,97
Mei .....	5,42	5,81	6,18	6,49	6,77	7,54	8,00	7,54	6,06
Juni .....	5,73	6,23	6,67	7,02	7,31	7,99	8,43	7,98	6,35
Juli .....	6,04	6,50	6,86	7,10	7,31	7,96	8,49	7,95	6,44
Augustus .....	6,14	6,77	7,24	7,47	7,64	8,24	8,74	8,21	6,58
September .....	6,36	7,17	7,71	7,93	8,06	8,61	9,10	8,58	7,05
Oktober .....	6,23	7,13	7,69	7,87	7,99	8,47	8,98	8,45	7,05
November .....	5,98	6,89	7,45	7,66	7,80	8,36	8,87	8,35	7,10
December .....	6,07	6,92	7,46	7,68	7,84	8,32	8,80	8,30	7,07
1995 Januari .....	6,23	7,07	7,58	7,80	7,95	8,47	8,92	8,45	7,08
Februari .....	6,22	6,99	7,43	7,60	7,74	8,30	8,76	8,27	7,00
Maart .....	6,51	7,13	7,43	7,51	7,60	8,19	8,64	8,16	6,89

<sup>1</sup> Benchmarks : OLO 9 % 1991/2003 van 23.3.93 tot 11.1.94.  
 OLO 7,25 % 1993/2004 van 12.1.94 tot 17.11.94.  
 OLO 7,75 % 1994/2004 vanaf 18.11.94.

<sup>2</sup> Er wordt alleen rekening gehouden met leningen met een resterende looptijd van meer dan 5,5 jaar die op de particulieren zijn afgestemd en waarop van 19-7-93 tot 24-12-93 een roerende voorheffing van 10,30 pct. van toepassing was en vanaf 28-12-93 een roerende voorheffing van 13,39 pct. wordt geïnd.

XIX - 7. — RENTE OP DRIEMAANDS EURO-DEPOSITO'S<sup>1</sup>

Daggemiddelden	Belgische frank <sup>2</sup>	Duitse mark	Nederlandse gulden	Franse frank	Deense kroon	Iers punt <sup>2</sup>	Italiaanse lire	Spaanse peseta	Pond sterling <sup>2</sup>	ECU	Dollar van de Verenigde Staten	Japanse yen
1987 .....	7,08	4,02	5,31	8,56	10,37	n.	n.	n.	9,72	7,20	7,14	4,22
1988 .....	6,75	4,28	4,76	8,02	8,71	n.	n.	n.	10,34	6,98	7,92	4,47
1989 .....	8,70	7,04	7,33	9,32	9,57	n.	n.	n.	13,89	9,39	9,22	5,42
1990 .....	9,77	8,47	8,65	10,27	10,94	n.	n.	n.	14,77	10,43	8,22	7,74
1991 .....	9,33	9,17	9,21	9,50	9,69	10,34	12,01	13,17	11,48	9,85	5,90	7,31
1992 .....	9,32	9,38	9,28	10,23	10,78	11,85	13,80	13,30	9,56	10,53	3,72	4,37
1993 .....	8,15	7,15	6,74	8,37	10,27	8,75	10,05	11,72	5,87	7,99	3,19	2,92
1994 .....	5,68	5,24	5,08	5,72	6,07	5,82	8,44	8,00	5,44	5,98	4,63	2,22
1993 April .....	7,97	7,78	7,42	8,80	10,68	8,45	11,19	13,85	5,91	8,77	3,10	3,18
Mei .....	7,17	7,38	6,98	7,50	8,95	7,67	10,64	13,18	5,93	7,82	3,13	3,20
Juni .....	6,89	7,47	6,64	7,20	7,93	6,97	10,05	11,11	5,82	7,35	3,24	3,18
Juli .....	7,23	7,10	6,45	7,83	9,95	6,38	9,30	11,22	5,88	7,71	3,17	3,19
Augustus .....	8,91	6,50	6,24	7,46	11,09	6,41	9,17	11,00	5,79	7,52	3,16	2,96
September .....	9,93	6,52	6,26	7,13	10,14	6,66	8,96	9,96	5,85	7,62	3,10	2,58
Oktober .....	9,11	6,52	6,21	6,86	8,58	6,56	8,69	9,64	5,69	7,39	3,26	2,41
November .....	8,05	6,18	5,86	6,60	7,87	6,26	8,98	9,20	5,49	6,84	3,38	2,28
December .....	7,13	6,00	5,51	6,41	7,29	6,21	8,57	8,86	5,25	6,38	3,25	2,04
1994 Januari .....	6,94	5,77	5,12	6,20	6,11	5,92	8,35	8,76	5,32	6,28	3,16	2,11
Februari .....	6,42	5,80	5,18	6,16	6,10	5,94	8,35	8,60	5,16	6,28	3,44	2,23
Maart .....	6,12	5,71	5,21	6,13	5,93	6,02	8,24	8,16	5,09	6,18	3,75	2,25
April .....	5,86	5,46	5,21	5,90	5,94	6,10	8,04	7,86	5,17	6,04	4,01	2,24
Mei .....	5,31	5,05	5,02	5,53	5,72	5,68	7,75	7,68	5,11	5,78	4,52	2,16
Juni .....	5,37	4,94	4,95	5,44	6,01	5,52	8,02	7,67	5,06	5,86	4,53	2,09
Juli .....	5,62	4,84	4,82	5,52	5,92	5,54	8,47	7,75	5,11	5,87	4,76	2,11
Augustus .....	5,47	4,88	4,86	5,47	6,23	5,89	8,83	7,85	5,44	5,86	4,80	2,26
September .....	5,35	4,95	4,97	5,50	6,41	5,88	8,60	7,81	5,59	5,80	5,01	2,30
Oktober .....	5,20	5,07	5,11	5,53	6,25	5,54	8,82	7,82	5,85	5,89	5,51	2,32
November .....	5,12	5,07	5,14	5,49	6,08	5,58	8,74	7,82	5,99	5,80	5,81	2,32
December .....	5,30	5,29	5,34	5,80	6,03	6,15	9,02	8,13	6,31	6,14	6,29	2,28
1995 Januari .....	5,30	4,99	5,10	5,80	6,02	6,19	9,07	8,94	6,49	6,13	6,24	2,29
Februari .....	5,35	4,95	5,01	5,69	5,82	6,14	9,03	8,59	6,68	6,00	6,17	2,24
Maart .....	6,28	4,92	5,01	7,78	7,04	6,91	10,91	9,48	6,59	6,74	6,17	2,09

<sup>1</sup> Tot en met 1990, gemiddelde van de bied- en laattarieven; vanaf 1991 biedtarieven.

<sup>2</sup> Rente berekend op basis van 365 dagen.

Bibliografische referentie : Tijdschrift van de NBB, LXVI<sup>e</sup> jaargang, n<sup>o</sup> 5, mei 1991.

**XIX - 8. — BRUTORENDEMENTEN OP LANGE TERMIJN OP DE SECUNDAIRE MARKT :  
INTERNATIONALE VERGELIJKING**

	Nationale markten <sup>1</sup>							Internationale markt <sup>2</sup>	
	België <sup>3</sup>	Frankrijk <sup>4</sup>	Nederland <sup>5</sup>	Duitsland <sup>6</sup>	Verenigd Koninkrijk <sup>7</sup>	Verenigde Staten <sup>8</sup>	Japan <sup>9</sup>	VS-Dollar <sup>10</sup>	Ecu <sup>11</sup>
1988 .....	8,01	9,05	6,10	6,51	9,67	8,85	4,28	9,39	8,17
1989 .....	8,59	8,78	7,21	7,00	10,19	8,50	5,05	9,29	8,76
1990 .....	10,06	9,93	8,99	8,79	11,81	8,55	7,36	9,36	10,37
1991 .....	9,31	9,03	8,79	8,47	10,11	7,86	6,53	8,65	9,15
1992 .....	8,66	8,57	8,12	7,91	9,06	7,01	4,94	7,50	9,03
1993 .....	7,22	6,72	6,21	6,54	7,47	5,87	3,95	6,57	7,44
1994 .....	7,70	7,17	6,66	6,95	8,17	7,08		7,51	7,78
1993 Januari .....	7,52	7,84	6,98	7,15	8,29	6,60	4,31	7,38	8,62
Februari .....	7,65	7,69	6,75	6,98	7,95	6,26	3,76	6,88	8,27
Maart .....	7,38	7,29	6,44	6,68	7,72	5,97	4,17	6,88	7,85
April .....	7,43	7,08	6,49	6,73	7,89	5,97	4,40	6,78	7,79
Mei .....	7,38	7,11	6,52	6,86	8,15	6,04	4,58	6,76	7,76
Juni .....	7,19	6,90	6,48	6,84	7,96	5,96	4,34	6,55	7,56
Juli .....	6,99	6,69	6,25	6,66	7,62	5,81	4,21	6,55	7,44
Augustus .....	7,04	6,29	6,04	6,42	7,07	5,68	4,02	6,65	7,18
September .....	7,23	6,09	5,89	6,23	6,96	5,36	3,73	6,16	6,87
Oktober .....	7,20	5,90	5,72	6,04	6,87	5,33	3,58	6,13	6,78
November .....	6,95	5,97	5,55	6,00	6,85	5,72	3,29	5,98	6,68
December .....	6,65	5,74	5,41	5,88	6,26	5,78	3,04	6,14	6,50
1994 Januari .....	6,54	5,59	5,27	5,85	6,24	5,72	3,54	6,31	6,21
Februari .....	6,67	5,86	5,56	6,11	6,72	5,97	3,61	6,25	6,35
Maart .....	7,08	6,34	6,06	6,47	7,40	6,48	3,90	6,67	6,88
April .....	7,22	6,63	6,25	6,58	7,86	6,97	3,94	7,23	7,19
Mei .....	7,44	6,91	6,48	6,78	8,36	7,18	3,84	7,53	7,41
Juni .....	7,89	7,46	6,93	7,15	8,82	7,10	4,31	7,59	7,90
Juli .....	7,90	7,37	6,75	7,00	8,61	7,30	4,43	7,77	8,19
Augustus .....	8,14	7,58	6,97	7,20	8,74	7,24	4,78	7,81	8,40
September .....	8,53	8,03	7,38	7,59	9,01	7,46	4,56	7,89	8,74
Oktober .....	8,44	8,14	7,43	7,60	8,87	7,74	4,71	8,22	8,79
November .....	8,31	8,10	7,40	7,56	8,71	7,96	4,69	8,46	8,71
December .....	8,27	7,97	7,42	7,54	8,66	7,81	4,59	8,41	8,61
1995 Januari .....	8,41	8,17	7,53	7,65	8,83	7,78	4,69	8,37	8,77
Februari .....	8,23	7,93	7,33	7,40	8,72	7,47	4,35	8,10	8,62
Maart .....	8,10	7,97	7,08	7,30	8,66	7,20			

<sup>1</sup> Daggemiddelden, behalve voor Japan : gegevens per einde maand of gemiddelden ervan.  
<sup>2</sup> Wekelijkse gemiddelden.  
<sup>3</sup> Bron : Rentenfonds : Leningen van de overheidssector voor 6 jaar en meer.  
<sup>4</sup> Bron : Crédit Lyonnais : Staatsleningen tegen vaste rente voor meer dan 7 jaar.  
<sup>5</sup> Bron : Centraal Bureau voor de Statistiek : Staatsleningen van 5 tot 8 jaar.  
<sup>6</sup> Bron : OESO : Leningen van de overheidssector van 7 tot 15 jaar.

<sup>7</sup> Bron : OESO : Overheidspapier op 10 jaar.  
<sup>8</sup> Bron : OESO : Treasury bills and bonds op 10 jaar.  
<sup>9</sup> Bron : OESO : Leningen van de centrale regering op 10 jaar.  
<sup>10</sup> Bron : OESO : Obligaties van de overheidssector van 7 tot 15 jaar.  
<sup>11</sup> Bron : OESO : Leningen van 7 tot 15 jaar.  
**Bibliografische referentie :** *Tijdschrift* van de NBB, LXVI<sup>e</sup> jaargang, n<sup>o</sup> 5, mei 1991.

## XX. — BUITENLANDSE CIRCULATIEBANKEN

### 1. — OFFICIEEL TARIEF OF INTERVENTIETARIEF OP DE GELDMARKT<sup>1</sup>

(Procenten per jaar)

Maand van de wijziging	Verenigde Staten <sup>2</sup>		Duitsland <sup>3</sup>		Frankrijk		Italië		Nederland <sup>3</sup>		Zwitserland <sup>3</sup>		Japan <sup>3</sup>	
	Disconto		Disconto		Interventietarief		Disconto		Voorschotten in rekening-courant		Disconto		Disconto	
	Datum	Tarief	Datum	Tarief	Datum	Tarief	Datum	Tarief	Datum	Tarief	Datum	Tarief	Datum	Tarief
Tarief van kracht op 31-08-1992 ...		3,00		8,75		9,60		13,25		9,25		7,00		3,25
1992 September ...			15	8,25			4	15,00	15	9,00	15	6,50		
September ...								17	8,75	25	6,00			
Oktober ...							23	14,00	22	8,50				
November ...					2	9,35								
November ...					13	9,10	13	13,00						
December ...							23	12,00	11	8,25				
1993 Januari ...									8	8,00	8	5,50		
Februari ...			5	8,00			4	11,50					4	
Maart ...									11	7,75	19	5,00		
April ...					19	8,75								
April ...			23	7,25	23	8,50	23	11,00						
April ...					29	8,25			29	7,25				
Mei ...					6	8,00	21	10,50	13	7,00				
Mei ...					13	7,75								
Mei ...					25	7,50			28	6,75				
Juni ...					14	7,25	14	10,00						
Juni ...					21	7,00								
Juli ...			2	6,75	6	6,75	6	9,00	2	6,50	2	4,50		
Juli ...									30	6,25				
September ...			10	6,25			10	8,50	10	6,00			21	
Oktober ...			22	5,75	22	6,45	22	8,00	22	5,75	22	4,25		
December ...					3	6,20			3	5,50	16	4,00		
1994 Januari ...									6	5,25				
Februari ...			18	5,25	24	6,10	18	7,50	18	5,00				
Maart ...					24	6,00								
Maart ...					31	5,90								
April ...			15	5,00	21	5,80			15	4,75	15	3,50		
April ...					28	5,70								
Mei ...					5	5,60								
Mei ...	18	3,50	13	4,50	13	5,50	13	7,00	13	4,50				
Mei ...					19	5,40								
Juni ...					2	5,30								
Juni ...					16	5,20								
Juni ...					30	5,10								
Juli ...					28	5,00								
Augustus ...	16	4,00					11	7,50						
November ...	15	4,75												
1995 Februari ...	1	5,25					22	8,25						
Maart ...			31	4,00					31	4,00	31	3,00		

Einde periode	Verenigd Koninkrijk		Canada <sup>3</sup>		Einde maand	Verenigd Koninkrijk		Canada <sup>3</sup>	
	Interventietarief	Disconto	Interventietarief	Disconto		Interventietarief	Disconto		
1990 .....	13,75		11,72		1993 September .....	5,88		4,90	
1991 .....	10,38		7,67		Oktober .....	5,88		4,63	
1992 .....	6,88		7,36		November .....	5,38		4,34	
1993 .....	5,38		4,11		December .....	5,38		4,11	
1994 .....	6,13		7,43		1994 Januari .....	5,38		3,88	
1992 4 <sup>e</sup> kwartaal .....	6,88		7,36		Februari .....	5,13		4,10	
1993 1 <sup>e</sup> kwartaal .....	5,88		5,36		Maart .....	5,13		5,64	
2 <sup>e</sup> kwartaal .....	5,88		4,79		April .....	5,13		6,07	
3 <sup>e</sup> kwartaal .....	5,88		4,90		Mei .....	5,13		6,59	
4 <sup>e</sup> kwartaal .....	5,38		4,11		Juni .....	5,13		6,92	
1994 1 <sup>e</sup> kwartaal .....	5,13		5,64		Juli .....	5,13		6,04	
2 <sup>e</sup> kwartaal .....	5,13		6,92		Augustus .....	5,13		5,60	
3 <sup>e</sup> kwartaal .....	5,63		5,54		September .....	5,63		5,54	
4 <sup>e</sup> kwartaal .....	6,13		7,43		Oktober .....	5,63		5,62	
1995 1 <sup>e</sup> kwartaal .....	6,63		8,47		November .....	5,63		6,04	
					December .....	6,13		7,43	
					1995 Januari .....	6,13		8,23	
					Februari .....	6,63		8,02	
					Maart .....	6,63		8,47	

<sup>1</sup> Het betreft het meest relevante officiële tarief — discontovoet of voorschottenrente — van de centrale bank, of de rente die het meest representatief wordt geacht voor de kostprijs van de bijstand van de centrale bank aan de financiële instellingen of aan de geldmarkt. Er zij aangestipt dat de in aanmerking genomen tarieven niet alle onderling volledig vergelijkbaar zijn, vooral omdat sommige tarieven (bv. de discontovoet in de Duitse Bondsrepubliek) op discontobasis worden toegepast, terwijl andere (bv. de voorschottenrente in Nederland) na vervallen termijn worden bere-

kend. Voor meer details zie *Tijdschrift van de Nationale Bank van België*: LX<sup>e</sup> jaargang, deel II, nr. 5, november 1985: « Ontwikkeling van de operationele waarde van de officiële tarieven in drie vreemde landen » en *ibidem* « Wijziging in hoofdstuk XX « Buitenlandse circulatiebanken » van het statistische gedeelte van het Tijdschrift ».

<sup>2</sup> Federal Reserve Bank of New York.

<sup>3</sup> Van toepassing op het papier dat wordt gemobiliseerd binnen de door de centrale bank vastgestelde grenzen.

# ECONOMISCHE WETGEVING

MAART 1995

*De verstrekte inlichtingen betreffen de bepalingen die van bijzonder belang zijn voor de algemene economie van het land en, in principe, in het Belgisch Staatsblad of het Publikatieblad van de Europese Gemeenschappen werden bekendgemaakt tijdens de aangeduide periode.*

*Met het oog op het vergemakkelijken van het onderzoekswerk worden de teksten als volgt samengebracht :*

- 1. Algemeenheden ;**
- 2. Economische en financiële reglementering ;**
- 3. Fiscale reglementering ;**
- 4. Begrotingen, schulden en rekeningen van de overheid ;**
  - 4.1. Europese Gemeenschappen ;
  - 4.2. Belgische Staat ;
  - 4.3. Gemeenschappen en Gewesten ;
  - 4.4. Lokale overheden ;
- 5. Sociale reglementering ;**
  - 5.1. Arbeid ;
  - 5.2. Sociale zekerheid en bijstand ;
- 6. Buitenlandse economische en financiële betrekkingen ;**
- 7. Diversen.**

*De teksten worden voorafgegaan door alfabetisch geklasseerde sub-rubrieken ; binnen deze sub-rubrieken wordt chronologisch gerangschikt.*

*De belangrijkste teksten worden integraal overgenomen. De andere worden enkel vermeld, eventueel gevolgd door een cursief gedrukte verklarende nota.*

*De volgende afkortingen worden gebruikt :*

*BLEU voor Belgisch-Luxemburgse Economische Unie, BLWI voor Belgisch-Luxemburgs Wisselinstituut, BTW voor belasting over de toegevoegde waarde ; EG voor Europese Gemeenschap ; EGKS voor Europese Gemeenschap voor Kolen en Staal ; Euratom voor Europese Gemeenschap voor Atoomenergie, K.B. voor Koninklijk Besluit.*

## 1. — ALGEMEENHEDEN

### BESCHERMING VAN DE LEVENSSFEER.

**Koninklijk besluit nr 12 van 7 maart 1995** tot vaststelling van de bedragen die aan de Commissie voor de bescherming van de persoonlijke levenssfeer moeten worden gestort bij de aangifte van verwerkingen van persoonsgegevens, *Staatsblad*, 14 maart 1995, blz. 5661.

### BRUSSELS HOOFDSTEDELIJK GEWEST.

**Besluit van 3 maart 1995 van de Brusselse Hoofdstedelijke Regering** tot vaststelling van het gewestelijk ontwikkelingsplan, *Staatsblad*, 27 maart 1995, blz. 6901.

### PERSONENVERVOER.

**Wet van 8 maart 1995** tot wijziging van het artikel 74/2 van en tot invoeging van een nieuw artikel 74/4bis in de wet van 15 december 1980 betreffende de toegang tot het grondgebied, het verblijf, de vestiging en de verwijdering van vreemdelingen, *Staatsblad*, 30 maart 1995, blz. 7993.

*Deze wet bepaalt de straffen voor lucht-, zee- of wegvervoerders die personen, die niet in het bezit zijn van documenten die hen toegang verlenen tot het Belgische grondgebied, naar België vervoeren.*

**Koninklijk besluit van 1 februari 1995** tot vaststelling van de voorwaarden van de verzekering van de professionele aansprakelijkheid van de reisorganisatoren en de reisbemiddelaars jegens de reizigers, *Staatsblad*, 31 maart 1995, blz. 8160.

## 2. — ECONOMISCHE EN FINANCIËLE REGLEMENTERING

### CONSUMENTENKREDIET.

**Koninklijk besluit van 22 februari 1995** tot wijziging van het koninklijk besluit van 4 augustus 1992 betreffende de kosten, de percentages, de duur en de terugbetalingsmodaliteiten van het consumentenkrediet, met het oog op de vaststelling van de maximale kostenpercentages, *Staatsblad*, 4 maart 1995, blz. 4926.

## DEPOSITOBESCHERMING.

**Koninklijk besluit van 17 februari 1995** houdende wijziging van het koninklijk besluit van 22 juni 1935 tot vaststelling van de statuten van het Herdiscontering- en Waarborginstituut, *Staatsblad*, 8 maart 1995, blz. 5179.

*Dit besluit bepaalt de wijze van beraadslaging door het verruimde bestuurscomité, dat met het beheer van de depositobeschermingsregeling is belast.*

**Koninklijk besluit van 1 maart 1995** tot vaststelling van de datum van inwerkingtreding van sommige bepalingen van de wet van 22 maart 1993 op het statuut van en het toezicht op de kredietinstellingen, en van sommige bepalingen van de wet van 17 juni 1991 tot organisatie van de openbare kredietsector en van het bezit van de deelnemingen van de openbare sector in bepaalde privaatrechtelijke vennootschappen, *Staatsblad*, 18 maart 1995, blz. 6171.

*De artikelen die bepalen dat de kredietinstellingen, zowel publieke als privé, moeten deelnemen aan een gezamenlijk systeem van depositobescherming, treden in werking op 1 januari 1995.*

## DEPOSITO- EN CONSIGNATIEKAS.

**Ministerieel besluit van 2 februari 1995** tot vaststelling van de rentevoet van de in 1995 uit te keren intresten voor de bij de Deposito- en Consignatiekas in bewaring gegeven consignaties, vrijwillige deposito's en borgtochten, *Staatsblad*, 9 maart 1995, blz. 5315.

## EFFECTEN.

**Ministerieel besluit van 27 februari 1995** tot wijziging van het ministerieel besluit van 10 juni 1992 tot vastlegging van bepaalde vereffeningmodaliteiten van de verrichtingen die betrekking hebben op effecten van de overheidsschuld, *Staatsblad*, 4 maart 1995, blz. 4930.

*Dit besluit bepaalt de wijze van bemiddeling van de Beurscommissie van Brussel bij de vereffening van transacties. Dit gebeurt ondermeer door middel van een terbeschikkingstelling van contanten en effecten van de beursvennootschap die niet in staat is te voldoen aan haar betalings- of leveringsplichten, in de vorm van een cessie-retrocessie.*

*De Commissie kan aan de Coöperatieve tot vereffening van de markten van de Effectenbeursvennootschap van Brussel de taken en bevoegdheden overdragen die haar zijn toegekend in het besluit.*

## INVESTERINGSMAATSCHAPPIJEN.

**Besluit van de Vlaamse regering van 22 december 1994** tot vaststelling van de nadere regels voor het afsluiten van een beheerscontract met de investeringsmaatschappijen, *Staatsblad*, 29 maart 1995, blz. 7885.



## KREDIET.

**Besluit van de Vlaamse regering van 23 november 1994** houdende de voorwaarden betreffende het toestaan van leningen aan particulieren door de Vlaamse Huisvestingsmaatschappij, *Staatsblad*, 28 maart 1995, blz. 7748.

## KREDIETINSTELLINGEN.

**Wet van 9 februari 1995** tot wijziging van de hypotheekwet van 16 december 1851, *Staatsblad*, 18 maart 1995, blz. 6168.

*Deze wet voegt o.a. 3 nieuwe hoofdstukken toe aan de hypotheekwet. Deze betreffen de wijze van houden en bewaren van de hypothecaire bescheiden, de vermelding van de partijen en van de onroerende goederen in iedere akte waarvan de openbaarmaking vereist is, en de materiële vormen van de formaliteiten van openbaarmaking en van de aanvragen.*

*De wet van 4 juli 1887 betreffende de bewaring van de archieven van de hypotheekkantoren wordt opgeheven.*

**Ministerieel besluit van 6 maart 1995** tot goedkeuring van het erkennings- en controlereglement van de door het Nationaal Instituut voor Landbouwkrediet erkende kredietkassen, *Staatsblad*, 23 maart 1995, blz. 6573.

## MEDEDINGING.

**Verordening (EG) nr 3384/94 van de Commissie van 21 december 1994** betreffende de aanmeldingen, de termijnen en het horen van betrokkenen en derden overeenkomstig Verordening (EEG) nr 4064/89 van de Raad betreffende de controle op concentraties van ondernemingen, *Publikatieblad* nr. L 377 van 31 december 1994, blz. 1.

**Verordening (EG) nr 3385/94 van de Commissie van 21 december 1994** betreffende vorm, inhoud en overige bijzonderheden van verzoeken en aanmeldingen uit hoofde van Verordening nr 17 van de Raad, *Publikatieblad* nr. L 377 van 31 december 1994, blz. 28.

## RENTENFONDS.

**Verslag over de operaties van het boekjaar 1994**, bekendgemaakt overeenkomstig artikel 7 van de besluitwet van 18 mei 1945 houdende oprichting van het Rentenfonds, *Staatsblad*, 30 maart 1995, blz. 8043.

## STATISTIEK.

**Koninklijk besluit van 9 februari 1995** tot wijziging van het koninklijk besluit van 14 januari 1993 waarbij een maandelijks statistiek van het goederenverkeer tussen België en andere lidstaten van de Europese Gemeenschap, met uitzondering van het Groothertogdom Luxemburg, wordt voorgeschreven, *Staatsblad*, 25 maart 1995, blz. 6809.

### 3. — FISCALE REGLEMENTERING

#### INKOMSTENBELASTING.

**Wet van 22 februari 1995** tot wijziging van de artikelen 104 en 110 van het Wetboek van de inkomstenbelastingen 1992, *Staatsblad*, 31 maart 1995, blz. 8120.

**Koninklijk besluit van 7 maart 1995** tot wijziging van het KB/WIB 92 op het stuk van de forfaitaire raming van de anders dan in geld behaalde voordelen van alle aard, *Staatsblad*, 16 maart 1995, blz. 5916.

**Koninklijk besluit van 13 maart 1995** tot wijziging van het KB/WIB 92, op het stuk van voorafbetalingen, *Staatsblad*, 16 maart 1995, blz. 5917.

### 4. — BEGROTINGEN, SCHULDEN EN REKENINGEN VAN DE OVERHEID

#### 4.1. EUROPESE GEMEENSCHAPPEN.

**Definitieve vaststelling van de algemene begroting van de Europese Unie voor het begrotingsjaar 1995**, *Publikatieblad* nr. L 369 van 31 december 1994, blz. 1.

#### 4.2. BELGISCHE STAAT.

#### STAATSSCHULD.

##### Schatkistbons.

**Koninklijk besluit van 20 februari 1995** tot wijziging van het koninklijk besluit van 24 januari 1990 betreffende de uitgifte van de Schatkistbons 1990-1996, *Staatsblad*, 3 maart 1995, blz. 4824.

##### Staatsleningen.

**Koninklijk besluit van 24 februari 1995** betreffende de uitgifte van de 7,75 pct. kapitalisatielening 1995-2000, *Staatsblad*, 3 maart 1995, blz. 4825.

**Koninklijk besluit van 24 februari 1995** betreffende de uitgifte van de 8 pct. lening 1995-2002, *Staatsblad*, 3 maart 1995, blz. 4827.

**Ministerieel besluit van 6 maart 1995** betreffende de uitgifte van de kapitalisatielening 7,75 pct. 1995-2000, *Staatsblad*, 8 maart 1995, blz. 5182.

**Ministerieel besluit van 6 maart 1995** betreffende de uitgifte van de lening 8 pct. 1995-2002, *Staatsblad*, 8 maart 1995, blz. 5182.

## **Lineaire obligaties**

**Koninklijk besluit van 16 maart 1995** tot wijziging van het koninklijk besluit van 19 maart 1991 betreffende de uitgifte door de Belgische Staat van de lening genaamd « Lineaire obligaties 9 % - 28 maart 2003 », *Staatsblad*, 28 maart 1995, blz. 7739.

**Ministerieel besluit van 20 februari 1995** betreffende de aanbesteding van omruiling op 14 februari 1995 van klassieke binnenlandse of daarmee gelijkgestelde leningen tegen lineaire obligaties, *Staatsblad*, 3 maart 1995, blz. 4829.

## **5. — SOCIALE REGLEMENTERING**

### **5.1. ARBEID.**

#### **TEWERKSTELLING.**

**Koninklijk besluit van 27 januari 1995** waarbij algemeen bindend wordt verklaard de collectieve arbeidsovereenkomst nr 60 van 20 december 1994, gesloten in de Nationale Arbeidsraad, tot bepaling van de doelstellingen en de procedures voor het sluiten van collectieve arbeidsovereenkomsten betreffende de bevordering van de werkgelegenheid, ter uitvoering van het centraal akkoord van 7 december 1994, *Staatsblad*, 15 maart 1995, blz. 5792.

## **6. — BUITENLANDSE ECONOMISCHE EN FINANCIËLE BETREKKINGEN**

### **BUITENLANDSE BETREKKINGEN.**

**Besluiten van de Raad van 19 december 1994** inzake de sluiting door de Europese Gemeenschap van de Overeenkomsten betreffende de vrijhandel en met handel verband houdende zaken tussen de Europese Gemeenschap, de Europese Gemeenschap voor Atoomenergie en de Europese Gemeenschap voor Kolen en Staal enerzijds en resp. de Republiek Estland, de Republiek Letland en de Republiek Litouwen anderzijds, *Publikatieblad* nr. L (resp.) 373, 374 en 375 van 31 december 1994, blz. 1.

**Besluiten van de Commissie van 20 december 1994** betreffende de sluiting namens de Europese Gemeenschap voor Kolen en Staal en de Europese Gemeenschap voor Atoomenergie van de Overeenkomsten betreffende de vrijhandel en met handel verband houdende zaken tussen de Europese Gemeenschap, de Europese Gemeenschap voor Atoomenergie en de Europese Gemeenschap voor Kolen en Staal enerzijds en resp. de Republiek Estland, de Republiek Letland en de Republiek Litouwen anderzijds, *Publikatieblad* nr. L (resp.) 373, 374 en 375 van 31 december 1994, blz. (resp.) 166, 219 en 207.

## EUROPESE UNIE.

**Besluit van de Raad van 22 december 1994** tot wijziging van het Protocol betreffende het Statuut van het Hof van Justitie van de Europese Gemeenschappen, *Publikatieblad* nr. L 379 van 31 december 1994, blz. 1.

*Dit besluit past bepaalde onderwerpen van de procedure voor het Hof aan, ingevolge de inwerkingtreding van het Verdrag betreffende de Europese Unie en de Overeenkomst betreffende de Europese Economische Ruimte.*

**Decreet van de Vlaamse Gemeenschap van 21 december 1994** houdende goedkeuring van het Verdrag betreffende de toetreding van het Koninkrijk Noorwegen, de Republiek Oostenrijk, de Republiek Finland en het Koninkrijk Zweden tot de Europese Unie en van de Akte betreffende de toetredingsvoorwaarden en de aanpassing der Verdragen met de erbij horende Bijlagen I, II, III, IV, V, VI, VII, VIII, IX, X, XI, XII, XIII, XIV, XV, XVI, XVII, XVIII en XIX, de Protocollen 1, 2, 3, 4, 5, 6, 7, 8, 9 en 10 en de Gemeenschappelijke Verklaringen 1, 2, 3, 4, 5, 6, 7, 8 en 9, *Staatsblad*, 21 maart 1995, blz. 6307.

**Decreet van de Duitstalige Gemeenschap van 19 december 1994** tot goedkeuring van het Verdrag betreffende de toetreding van het Koninkrijk Noorwegen, de Republiek Oostenrijk, de Republiek Finland en het Koninkrijk Zweden tot de Europese Unie, *Staatsblad*, 23 maart 1995, blz. 6595.

## INTERNATIONALE HANDEL.

**Besluit van de Raad van 22 december 1994** betreffende de sluiting, namens de Europese Gemeenschap voor wat betreft de onder haar bevoegdheid vallende aangelegenheden, van de uit de multilaterale handelsbesprekingen in het kader van de Uruguay-Ronde (1986-1994) voortvloeiende overeenkomsten, *Publikatieblad* nr. L 336 van 23 december 1994, blz. 1.

**Verordening (EG) nr 3283/94 van de Raad van 22 december 1994** inzake beschermende maatregelen tegen invoer met dumping uit landen die geen lid zijn van de Europese Gemeenschap, *Publikatieblad* nr. L 349 van 31 december 1994, blz. 1.

*De Verordening brengt in het gemeenschappelijk recht de voltooide anti-dumpingovereenkomst van 1994 in het kader van de GATT over, die nieuwe en gedetailleerde bepalingen bevat, meer bepaald met betrekking tot de berekening van de dumping-marge, de procedures voor het openen en verrichten van een onderzoek, met inbegrip van de vaststelling van de feiten en de behandeling van de gegevens, het instellen van voorlopige maatregelen, het instellen en heffen van anti-dumpingrechten, de duur en de herziening van anti-dumpingmaatregelen en de openbaarmaking van informatie in verband met anti-dumpingonderzoek.*

**Verordening (EG) nr 3284/94 van de Raad van 22 december 1994** inzake beschermende maatregelen tegen invoer met subsidiëring uit landen die geen lid zijn van de Europese Gemeenschap, *Publikatieblad* nr. L 349 van 31 december 1994, blz. 22.

*Die Verordening is de tegenwaarde van deze over de dumping. Ze regelt de procedures met betrekking tot de compenserende rechten in geval van uitvoersubsidiëringen die uitvoering geeft van de GATT-overeenkomst.*

**Verordening (EG) nr 3285/94 van de Raad van 22 december 1994** betreffende de gemeenschappelijke invoerregeling en tot intrekking van Verordening (EG) nr 518/94, *Publikatieblad* nr. L 349 van 31 december 1994, blz. 53.

*Deze verordening wijzigt de gemeenschappelijke invoerregeling, onder meer wat de toepassing van vrijwaringsmaatregelen betreft. Het algemeen beginsel is de afwezigheid van kwantitatieve beperkingen bij invoer. Wanneer de ontwikkeling van de invoer toezicht- of vrijwaringsmaatregelen noodzakelijk lijkt te maken, stellen de Lidstaten de Commissie op de hoogte ervan zodat desgevallend een gemeenschappelijk toezicht of de uitvoering van vrijwaringsmaatregelen ingesteld wordt.*

**Verordening (EG) nr 3286/94 van de Raad van 22 december 1994** tot vaststelling van communautaire procedures op het gebied van de gemeenschappelijke handelspolitiek met het oog op de handhaving van de rechten die de Gemeenschap ontleent aan internationale regelingen voor het handelsverkeer, in het bijzonder die welke onder auspiciën van de Wereldhandelsorganisatie werden gesteld, *Publikatieblad* nr. L 349 van 31 december 1994, blz. 71.

*Uittreksel.*

*Artikel 1  
Doelstellingen*

*In deze verordening zijn de communautaire procedures op het gebied van de gemeenschappelijke handelspolitiek neergelegd die de Gemeenschap in staat stellen de rechten te doen gelden die zij ontleent aan internationale regelingen voor het handelsverkeer, in het bijzonder die welke onder auspiciën van de Wereldhandelsorganisatie zijn vastgesteld en die onder voorbehoud van de bestaande internationale verplichtingen en procedures, maatregelen mogelijk maken :*

- a) tegen belemmeringen voor het handelsverkeer die gevolg hebben op de markt van de Gemeenschap, teneinde de daardoor veroorzaakte schade weg te nemen ;*
- b) tegen belemmeringen voor het handelsverkeer die gevolg hebben op de markt van een derde land, teneinde de daaruit voortvloeiende nadelige gevolgen voor het handelsverkeer weg te nemen.*

*Deze procedures hebben in het bijzonder betrekking op de inleiding, het verloop en de beëindiging van internationale procedures voor het beslechten van geschillen op het gebied van de gemeenschappelijke handelspolitiek.*

**Verordening (EG) nr 3287/94 van de Raad van 22 december 1994** betreffende inspectie vóór verzending voor de uitvoer vanuit de Gemeenschap, *Publikatieblad* nr. L 349 van 31 december 1994, blz. 79.

**Verordening (EG) nr 3288/94 van de Raad van 22 december 1994** tot wijziging van Verordening (EG) nr 40/94 inzake het Gemeenschapsmerk ter uitvoering van de in het kader van de Uruguay-Ronde gesloten overeenkomsten, *Publikatieblad* nr. L 349 van 31 december 1994, blz. 83.

*De bepalingen van de Verordening (CE) nr 90/94 worden gewijzigd om ervoor te zorgen dat onderdanen van alle WTO-leden ook als het betrokken lid geen partij bij het Verdrag van Parijs tot bescherming van de industriële eigendom is, een behandeling wordt toegekend die niet minder gunstig is dan die welke wordt verleend aan onderdanen van de Lidstaten van de Gemeenschap.*

**Verordening (EG) nr 3289/94 van de Raad van 22 december 1994** tot wijziging van Verordening (EG) nr 3030/93 betreffende een gemeenschappelijk regeling voor de invoer van bepaalde textielproducten uit derde landen, *Publikatieblad* nr. L 349 van 31 december 1994, blz. 85.

**Verordening (EG) nr 3290/94 van de Raad van 22 december 1994** inzake de aanpassingen en de overgangsmaatregelen in de landbouwsector voor de tenuitvoerlegging van de overeenkomsten in het kader van de multilaterale handelsbesprekingen van de Uruguay-Ronde, *Publikatieblad* nr. L 349 van 31 december 1994, blz. 105.

**Decreet van de Vlaamse Gemeenschap van 21 december 1994** houdende goedkeuring van de volgende internationale akten : Akkoord houdende oprichting van de Wereldhandelsorganisatie, Slotakte, Bijlagen 1A, 1B, 1C, 2, 3 en 4, Besluiten en Verklaringen en Memorandum van Akkoord inzake de verbintenissen betreffende financiële diensten, ondertekend te Marrakech op 15 april 1994, *Staatsblad*, 21 maart 1995, blz. 6306.

**Decreet van de Duitstalige Gemeenschap van 19 december 1994** tot goedkeuring van de slotakte en akkoord houdende oprichting van de Wereldhandelsorganisatie, gedaan te Marrakech op 15 april 1994, *Staatsblad*, 23 maart 1995, blz. 6596.

## LIJST VAN REEDS VERSCHENEN « STUDIENOTA'S »

De *Studienota's* bevatten analyse- en onderzoekswerk dat niet in het *Tijdschrift* wordt gepubliceerd. Om een exemplaar te verkrijgen of om zich te laten inschrijven op de lijst van geadresseerden, richt men zich tot de Dienst Documentatie van de Nationale Bank van België (de Berlaumontlaan 14, 1000 Brussel). Belangstellenden dienen aan te duiden of ze de Nederlandse of de Franse versie wensen.

- Studienota nr. 1 :** Raming van de budgettaire weerslag van een vermindering van de roerende voorheffing van 25 tot 10 pct., door E. Jacobs en Th. Timmermans.
- Studienota nr. 2 :** Evolutie van de resultaten en de financiële structuur van de ondernemingen, door M. Asseau en Ph. Quintin.
- Studienota nr. 3 :** Bijzondere wet van 16 januari 1989 betreffende de financiering van de Gemeenschappen en Gewesten, door J. Claeys en H. Famerée.
- Studienota nr. 4 :** Het « sneeuwbaaleffect » van de rentelasten op de overheids-schuld, door J. Claeys en H. Famerée.
- Studienota nr. 5 :** Verloop van de resultaten en van de financiële structuur van de ondernemingen in 1988, door M. Asseau en Ph. Quintin.
- Studienota nr. 6 :** Omvang en structuur van de valutamarkten in België en in het buitenland, door P. Demarsin.
- Studienota nr. 7 :** Marktaandeelen van de producenten van de BLEU op de binnen- en buitenlandse markten, door A. Nyssens en Gh. Pouillet.
- Studienota nr. 8 :** Verloop van de resultaten en van de financiële structuur van de ondernemingen in 1989, door Ph. Quintin en P. Tellier.
- Studienota nr. 9 :** Weerslag van de verlaging van het tarief van de roerende voorheffing op de financiële markten en de overheidsfinanciën, door J. Claeys, M. Druant, D. Gosset, A. Mulkay, C. Rigo, Th. Timmermans.
- Studienota nr. 10 :** Verloop van de resultaten en van de financiële structuur van de ondernemingen in 1991, door Ph. Quintin en P. Van Overwaelle.
- Studienota nr. 11 :** Omvang en structuur van de valutamarkt in België, door G. Van Craenenbroeck en N. Vandecan.

# LITERATUUR

## IN VERBAND MET DE ECONOMISCHE EN FINANCIËLE AANGELEGENHEDEN DIE VAN BELANG ZIJN VOOR BELGIE

*Onderstaande literatuurlijst sluit aan bij die welke in het voorafgaande Tijdschrift is gepubliceerd. De in aanmerking genomen werken en artikels zijn in alfabetische volgorde van de belangrijkste trefwoorden gerangschikt. Voor de meeste boeken en tijdschriften worden respectievelijk de ISBN- en de ISSN-nummers vermeld. Elk boek draagt een signatuur waarvan het numerieke deel overeenstemt met de verkorte decimale classificatie die bij de Nationale Bank in gebruik is. De artikels dragen de signatuur van het tijdschrift waarin zij zijn opgenomen. Een verkorte versie van de decimale classificatie werd in het januarinummer 1974 gepubliceerd en kan op aanvraag worden verkregen bij de Documentatiedienst van de Nationale Bank van België, de Berlaimontlaan 14, 1000 Brussel. De volledige classificatie, alsmede de vermelde werken en artikels, kunnen worden geraadpleegd in de Wetenschappelijke Bibliotheek van de Bank.*

*Er zij aan herinnerd dat deze literatuurlijst de jaarverslagen van instellingen noch de statistische bronnen overneemt.*

\*  
\*\*



ABBATE, Corrado

Una nuova ricostruzione degli orari di lavoro nell'industria italiana e un confronto con le fonti prevalentemente utilizzate / ABBATE, Corrado; PIACENTINI, Paolo; POTESTIO, Paola., 1994. - N° 6, giugno 1994, p. 3-28.

(*RIVISTA DI POLITICA ECONOMICA*, ISSN 0391-6170; 84)

BAGELLA, Michele

Integrazione finanziaria e tassazione del capitale in Italia : questioni e evidenza empirica (1982-1992) / BAGELLA, Michele; CASTELLUCCI, Laura., 1994. - N° 3, marzo 1994, p. 29-59.

(*RIVISTA DI POLITICA ECONOMICA*, ISSN 0391-6170; 84)

NL 15E

334 BAND

AL-NOWAIHI, Ali

Can reputation resolve the monetary policy credibility problem? / AL-NOWAIHI, Ali; LEVINE, Paul., 1994. - N° 2, April 1994, p. 355-380.

(*JOURNAL OF MONETARY ECONOMICS*, ISSN 0304-3932; 33)

BANDULET, Bruno

Das Maastricht Dossier : Deutschland auf dem Weg in die dritte Währungsreform / BANDULET, Bruno. - 2 Aufl.

Herbig/München : Wirtschaftsverlag Langen-Müller, 1993. - 188 p.

ISBN 3-7844-7182-X

FR 1C

333.40 BASS

ANNALES D'ECONOMIE ET DE STATISTIQUE

Econométrie de la concurrence imparfaite, 1994. - N° 34, avril-juin 1994, 244 p.

(*ANNALES D'ECONOMIE ET DE STATISTIQUE*, ISSN 0769-489X; 1994)

BASSONI, Marc

Monnaie : théories et politiques / BASSONI, Marc; BEITONE, Alain.

Paris : Sirey, 1994. - 263 p.

(*Synthèse +*)

ISBN 2-247-01592-1

330.4 AUST

IT 10

Austrian

Austrian economics : tensions and new directions / Edit. by Bruce J. CALDWELL & Stephan BOEHM. Boston : Kluwer Academic Publishers, 1992. - XIII + 283 p.

(*Recent Economic Thought Series*; 30)

ISBN 0-7923-9262-0

BELTON, Willie J.

Central government budget deficits : their effects on real GNP and other variables : the AMRC model / BELTON, Willie J.; CEBULA, Richard J.; SALTZ, Ira S.; UYSAL, Ali., 1994. - N° 1, febbraio 1994, p. 7-33.

(*ECONOMIA INTERNAZIONALE*, ISSN 0012-981X; 47)

BERGER, Pierre

Le marché monétaire / BERGER, Pierre. - 5<sup>e</sup> édit.  
Paris : Presses Universitaires de France, 1993. - 126 p.  
(*Que Sais-Je ?*; 1550)  
ISBN 2-13-045385-6

BOUDOUKH, Jacob

The statistics of long-horizon regressions revisited /  
BOUDOUKH, Jacob; RICHARDSON, Matthew.,  
1994. - N° 2, April 1994, p. 103-119.  
(*MATHEMATICAL FINANCE*, ISSN 0960-1627; 4)

NL 5

BE 64DN

BIKKER, J.A.

Demografische onevenwichtigheid, nationale besparingen en lopende rekening / BIKKER, J.A., 1994. - N° 3, juni 1994, p. 202-222.  
(*MAANDSCHRIFT ECONOMIE*, ISSN 0013-0486; 58)

CABIE, I.

Troeven en zwakheden van de Nederlandse economie /  
CABIE, I., 1994. - N° 4, juni 1994, 20 p.  
(*PARIBAS - EKONOMISCHE BERICHTEN*; 1994)

NL 15C

NL 32

BOLLERSLEV, Tim

Bid-ask spreads and volatility in the foreign exchange market / BOLLERSLEV, Tim; MELVIN, Michael., 1994. - N° 3-4, May 1994, p. 355-372.  
(*JOURNAL OF INTERNATIONAL ECONOMICS*, ISSN 0022-1996; 36)

CEBULA, Richard J.

Government budget deficits and interest rates in the United States : evidence for closed and open systems put into perspective, 1955-1989 / CEBULA, Richard J.; BELTON, Willie J., 1993. - N° 2, 1993, p. 188-209.  
(*PUBLIC FINANCE - FINANCES PUBLIQUES*, ISSN 0033-3476; 48)

NL 30B

050 COMM

BOS, J.W.D.

De vraag naar munten in Nederland / BOS, J.W.D., 1994. - September 1994, p. 71-94.  
(*DE NEDERLANDSCHE BANK - KWARTAALBERICHT*; 1994)

COMMITTEE ON BANKING, FINANCE AND URBAN AFFAIRS

The North American Free Trade Agreement / COMMITTEE ON BANKING, FINANCE AND URBAN AFFAIRS.  
Washington : U.S. Government Printing Office, 1993. - III + 243 p.  
Hearing before the HR, 103rd Congress, 1st session, September 8, 1993.  
ISBN 0-16-043244-8

## COMMITTEE ON BANKING, HOUSING, AND URBAN AFFAIRS

The securities and financial markets / COMMITTEE ON BANKING, HOUSING, AND URBAN AFFAIRS.

Washington : U.S. Government Printing Office, 1993. - III + 119 p.

Hearing before the Subcommittee on Securities, US Senate, 103rd Congress, 1st session, May 20, 1993.

ISBN 0-16-041488-1

CUKIERMAN, Alex

Choosing the width of exchange rate bands : credibility vs. flexibility / CUKIERMAN, Alex ; KIGUEL, Miguel A. ; LEIDERMAN, Leonardo.

London : Centre for Economic Policy Research, 1994. - 55 p.

(*CEPR Discussion Paper*; 907)

FR 51A

NL 25

## Comparaison

Comparaison des niveaux de protection sociale dans les Etats membres, 1994. - N° 2390, 21 septembre 1994, p. 25-32.

(*PROBLEMES ECONOMIQUES*, ISSN 0032-9304; 1994)

de HAAN, J.

Begrotingsdiscipline sinds 1987 / de HAAN, J.; VAN 'T HAG, G.J., 1994. - N° 1, 1994, p. 32-38.

(*OPENBARE UITGAVEN*, ISSN 0030-3488; 26)

334 COMP

NL 10

## Competitiveness

The competitiveness of European international financial centres / ABRAHAM, Jean-Paul; BERVAES, Nadia; GUINOTTE, Anne et al.

Bangor : University College of North Wales, Institute of European Finance, 1993. - VIII + 59 p.

(*IEF Research Monographs in Banking and Finance*; 93/1)

ISBN 0-904567-07-9

DE JONG, Martin V.

Innovatie en regionale ontwikkeling / DE JONG, Martin V.; LAMBOOY, Jan G., 1994. - N° 3964, 1 juni 1994, p. 500-504.

(*ECONOMISCH STATISTISCHE BERICHTEN*, ISSN 0013-0583; 79)

331.0 CORN

NL 30B

CORNWALL, John

Economic breakdown and recovery : theory and policy / CORNWALL, John.

Armonk, N.Y. : Sharpe, 1994. - XXIX + 287 p.

ISBN 1-56324-305-9

DE NEDERLANDSCHE BANK - KWARTAALBERICHT

Het grensoverschrijdend effectenbezit 1986-1993, 1994. - September 1994, p. 95-110.

(*DE NEDERLANDSCHE BANK - KWARTAALBERICHT*; 1994)

DE VOR, M.P.H.

Meting van transactiekosten in de Nederlandse economie / DE VOR, M.P.H., 1994. - N° 3, juni 1994, p. 166-177.

(*MAANDSCHRIFT ECONOMIE, ISSN 0013-0486; 58*)

DREZE, Benoît

De Waalse sociale economie / DREZE, Benoît., 1994. - N° 2, 1994, p. 7-14.

(*SAMENLEVING EN POLITIEK - TIJDSCHRIFT VOOR EEN DEMOCRATISCH SOCIALISME; 1*)

332.8 DEDE

NL 30B

DEDERICHS, Eric

Le travail à temps partiel dans la Communauté Européenne : dimension économique et sociale / DEDERICHS, Eric; KOHLER, Eberhard.

Dublin : Fondation Européenne pour l'Amélioration des Conditions de Vie et de Travail, 1993. - 62 p.

ISBN 92-826-5577-6

DUISENBERG, W.F.

De rol van centrale banken in een veranderende financiële wereld / DUISENBERG, W.F., 1994. - September 1994, p. 15-25.

(*DE NEDERLANDSCHE BANK - KWARTAALBERICHT; 1994*)

US 58

NL 15C

DEN BAKKER, Gert P.

An historical Social Accounting Matrix for the Netherlands (1938) / DEN BAKKER, Gert P.; DE GIJT, Jan; KEUNING, Steven J., 1994. - N° 2, June 1994, p. 175-190.

(*REVIEW OF INCOME AND WEALTH, ISSN 0034-6586; 40*)

DUMAS, Bernard

How long do unilateral target zones last? / DUMAS, Bernard; SVENSSON, Lars E.O., 1994. - N° 3-4, May 1994, p. 467-481.

(*JOURNAL OF INTERNATIONAL ECONOMICS, ISSN 0022-1996; 36*)

DE 29

334 EICH

DEN HERTOOG, René G.J.

Retail profit margins in Japan and Germany / DEN HERTOOG, René G.J.; POTJES, Jeroen C.A.; THURIK, A. Roy., 1994. - N° 2, 1994, p. 375-390.

(*WELTWIRTSCHAFTLICHES ARCHIV, ISSN 0932-4569; 130*)

EICHENGREEN, Barry

Déjà vu all over again : lessons from the gold standard for European Monetary Unification / EICHENGREEN, Barry.

Berkeley : University of California Press, 1994. - 31 p. (*Center for International and Development Economics Research, Working Paper; C94-032*)

EIZENGA, W.

Zelfstandigheid van centrale banken : Duitsland koploper / EIZENGA, W., 1994. - N° 9, september 1994, p. 20-25.

(*BANK- EN EFFECTENBEDRIJF*, ISSN 0005-5018; 43)

FEENSTRA, Robert C.

Trade adjustment assistance and Pareto gains from trade / FEENSTRA, Robert C.; LEWIS, Tracy R., 1994. - N° 3-4, May 1994, p. 201-222.

(*JOURNAL OF INTERNATIONAL ECONOMICS*, ISSN 0022-1996; 36)

FR 35A

DE 30A

EVERAERE, Christophe

Intégration et flexibilité : une relation ambiguë / EVERAERE, Christophe., 1994. - N° 99, juin-juillet-août 1994, p. 41-53.

(*REVUE FRANÇAISE DE GESTION*, ISSN 0338-4551; 1994)

FILC, Wolfgang

Die Bundesbank zwischen Geldmengenorientierung und Zinsverantwortung / FILC, Wolfgang., 1994. - N° 6, Juni 1994, P. 282-286.

(*WIRTSCHAFTSDIENST*, ISSN 0043-6275; 74)

FR 46B

334 FINA

FAYOLLE, Jacky

Business cycles and interest rate spread in the U.S., Europe and Japan : a stochastic approach / FAYOLLE, Jacky; MATHIS, Alexandre., 1994. - N° 4, September 1994, 31 p.

(*DOCUMENT DE TRAVAIL - OBSERVATOIRE FRANÇAIS DES CONJONCTURES ECONOMIQUES*; 1994)

Financial

Financial and monetary integration in the European Economic Community : legal, institutional and economic aspects / Edit. by Jules STUYCK.

Deventer : Kluwer Law and Taxation Publishers, 1993. - XVII+121 p.

(*European Monographs*; 5)

Generale Bank chair lectures 1991-1992.

ISBN 90-6544-718-0

JP 11

FR 51A

FEENSTRA, Robert C.

Accounting for growth with new inputs / FEENSTRA, Robert C.; MARKUSEN, James R., 1994. - N° 2, May 1994, p. 429-447.

(*INTERNATIONAL ECONOMIC REVIEW*, ISSN 0020-6598; 35)

FOUET, Monique

Les cycles économiques depuis 1960 : éléments de comparaison internationale / FOUET, Monique., 1994. - N° 2389, 14 septembre 1994, p. 5-11.

(*PROBLEMES ECONOMIQUES*, ISSN 0032-9304; 1994)

FREUDENBERG, Michael

Prix et productivité en France et en Allemagne / FREUDENBERG, Michael; UNAL-KESENCI, Deniz., 1994. - N° 125, juin 1994, 4 p.  
(*LA LETTRE DU CEPII, ISSN 0243-1947; 1994*)

GOERGEN, Alain

Chaos macro-économique / GOERGEN, Alain., 1994. - N° 2-3, mars-juin 1994, p. 343-364.  
(*REVUE D'ECONOMIE POLITIQUE, ISSN 0373-2630; 104*)

334 FUTU

FR 51A

Future

The future of European social policy / Edit. by Lammy BETTEN. - 2nd edit.  
Deventer : Kluwer Law and Taxation Publishers, 1991. - XVI+250 p.  
(*European Monographs; 1*)  
Papers presented at a conference held at Utrecht in April 1989.  
ISBN 90-6544-585-4

GUEGANO, Yves

Marché du travail et cycle / GUEGANO, Yves; LESCURE, Roland; TAVERNIER, Jean-Luc; EVEN, Karl., 1994. - N° 2389, 14 septembre 1994, p. 21-26.  
(*PROBLEMES ECONOMIQUES, ISSN 0032-9304; 1994*)

DE 18C

NL 15E

Geldmarktsteuerung

Die Geldmarktsteuerung der Deutschen Bundesbank, 1994. - N° 5, Mai 1994, p. 61-75.  
(*DEUTSCHE BUNDESBANK - MONATSBERICHT, ISSN 0012-0006; 46*)

HARDOUVELIS, Gikas A.

The term structure spread and future changes in long and short rates in the G7 countries / HARDOUVELIS, Gikas A., 1994. - N° 2, April 1994, p. 255-283.  
(*JOURNAL OF MONETARY ECONOMICS, ISSN 0304-3932; 33*)

657 GELJ

NL 10

GELJON, P.A.

Jaarverslaggeving van Nederlandse banken : voorgeschiedenis en hoofdzaken van de nieuwe wettelijke regeling / GELJON, P.A.  
Amsterdam : Nederlands Instituut voor het Bank- en Effectenbedrijf, 1994. - 157 p.  
(*Bank- en Effectenbedrijf; 35*)  
ISBN 90-5516-025-3

HARTOG, Joop

Loonvorming in Nederland en de Verenigde Staten / HARTOG, Joop; VAN OPSTAL, Rocus; TEULINGS, Coen N., 1994. - N° 3965, 8 juni 1994, p. 528-533.  
(*ECONOMISCH STATISTISCHE BERICHTEN, ISSN 0013-0583; 79*)

HATEM, Fabrice

La prospective : pratiques et méthodes / HATEM, Fabrice.

Paris : Economica, 1993. - 385 p.

(*Gestion : Politique Générale, Finance et Marketing*)

ISBN 2-7178-2474-X

Internationale

Internationale Schuldenkrise : Partielle Entspannung, mehr Problemfälle, 1994. - N° 25, 23 Juni 1994, p. 433-438.

(*DIW WOCHENBERICHT - DEUTSCHES INSTITUT FUER WIRTSCHAFTSFORSCHUNG, ISSN 0012-1304; 61*)

NL 10

BE 44E

HAZEU, C.A.

Belang en beleid in de sociale zekerheid / HAZEU, C.A.; WOLFSON, D.J., 1994. - N° 3965, 8 juni 1994, p. 524-527.

(*ECONOMISCH STATISTISCHE BERICHTEN, ISSN 0013-0583; 79*)

JEANFILS, P.

Agrégats monétaires, cointégration et stabilité : le cas belge / JEANFILS, P., 1994. - N° 142, 2<sup>e</sup> trimestre 1994, p. 153-201.

(*CAHIERS ECONOMIQUES DE BRUXELLES, ISSN 0008-0195; 1994*)

FR 60G

BE 171

ICARD, André

Développement des marchés de titres et financement de l'économie française / ICARD, André; DRUMETZ, Françoise., 1994. - N° 6, juin 1994, p. 83-107.

(*BULLETIN DE LA BANQUE DE FRANCE, ISSN 1250-5765; 1994*)

JORISSEN, A.

België, een land met meer dan twee snelheden? Een ruimtelijke analyse van de financiële prestaties van de Belgische ondernemingen / JORISSEN, A.; VERHETSEL, A., 1994. - N° 2, juni 1994, p. 93-129.

(*TIJDSCHRIFT VOOR ECONOMIE EN MANAGEMENT, ISSN 0772-7674; 39*)

330.0 INST

333.450 KENE

Institutional

Institutional economics : theory, method, policy / Edit. by Marc R. TOOL.

Boston : Kluwer Academic Publishers, 1993. - VIII+360 p.

(*Recent Economic Thought Series; 31*)

ISBN 0-7923-9346-5

KENEN, Peter B.

Exchange rates and the monetary system : selected essays of Peter B. Kenen / KENEN, Peter B.

Aldershot, Hants : Edward Elgar, 1994. - XIX+557 p.

(*Economists of the Twentieth Century*)

ISBN 1-85278-943-3

KLEIN, Philip A.

Beyond dissent : essays in institutional economics / KLEIN, Philip A.  
Armonk, N.Y. : Sharpe, 1994. - XVII+325 p.  
(*Studies in Institutional Economics*)  
ISBN 1-56324-322-9

LEIBFRITZ, Willi

Fiscal policy, government debt and economic performance / LEIBFRITZ, Willi ; ROSEVEARE, Deborah ; VAN den NOORD, Paul., 1994. - N° 144, 1994, 85 p.  
(*WORKING PAPERS - OCDE*; 1994)

IT 22B

KNOESTER, Anthonie

Real interest rates in eight OECD countries / KNOESTER, Anthonie ; MAK, Wim., 1994. - N° 4, aprile 1994, p. 325-344.  
(*RIVISTA INTERNAZIONALE DI SCIENZE ECONOMICHE E COMMERCIALI*, ISSN 0035-6751; 41)

NL 10

MANDERS, A.J.G.

Arbeidsduurverkorting : een lange-termijnperspectief / MANDERS, A.J.G., 1994. - N° 7965, 8 juni 1994, p. 534-537.  
(*ECONOMISCH STATISTISCHE BERICHTEN*, ISSN 0013-0583; 79)

332.0 LABO

Labor

Labor economics : problems in analyzing labor markets / Edit. by William DARITY, Jr.  
Boston : Kluwer Academic Publishers, 1993. - 308 p.  
(*Recent Economic Thought Series*; 29)  
ISBN 0-7923-9260-4

US 65

MINCER, Jacob

The production of human capital and the lifecycle of earnings : variations on a theme / MINCER, Jacob., 1994. - N° 4838, August 1994, 44 p.  
(*NBER WORKING PAPER SERIES - NATIONAL BUREAU OF ECONOMIC RESEARCH*; 1994)

US 65

LEAMER, Edward E.

American regionalism and global free trade / LEAMER, Edward E., 1994. - N° 4753, May 1994, 25 p.  
(*NBER WORKING PAPER SERIES - NATIONAL BUREAU OF ECONOMIC RESEARCH*; 1994)

FR 51E

NAUDET, David

Une analyse du degré d'ouverture internationale / NAUDET, David., 1994. - N° 58, 2<sup>e</sup> trimestre 1994, p. 53-81.  
(*ECONOMIE INTERNATIONALE - LA REVUE DU CEPII*, ISSN 1240-8093; 1994)



## Okologische

Okologische Steuerreform auch im nationalen Alleingang!, 1994. - N° 24, 16 Juni 1994, p. 395-404.  
(DIW WOCHENBERICHT - DEUTSCHES INSTITUT FUER WIRTSCHAFTSFORSCHUNG, ISSN 0012-1304; 61)

## Paradigms

Paradigms in economic development : classic perspectives, critiques, and reflections / Edit. by Rajani KANTH. Armonk, N.Y. : Sharpe, 1994. - X+277 p.  
ISBN 1-56324-330-X

334 OZKA

BE 44E

OZKAN, F. Gulcin

A model of the ERM crisis / OZKAN, F. Gulcin; SUTHERLAND, Alan.  
London : Centre for Economic Policy Research, 1994. - 25 p.  
(CEPR Discussion Paper; 879)

PASTEELS, J.M.

Incidence des méthodes de désaisonnalisation sur l'estimation du cycle conjoncturel belge / PASTEELS, J.M., 1994. - N° 142, 2<sup>e</sup> trimestre 1994, p. 241-256.  
(CAHIERS ECONOMIQUES DE BRUXELLES, ISSN 0008-0195; 1994)

LU 5B

NL 10

PALMER, Michael

Western assistance to transition in Central Europe - The Czech and Slovak Republics, Hungary and Poland / PALMER, Michael., 1994. - N° 37, 1994, p. 2-7.  
(REPERES - BULLETIN ECONOMIQUE ET FINANCIER; 1994)

POL, Peter M.J.

Naar een integrale evaluatie van effecten van infrastructuur / POL, Peter M.J., 1994. - N° 3966, 15 juni 1994, p. 553-557.  
(ECONOMISCH STATISTISCHE BERICHTEN, ISSN 0013-0583; 79)

FR 51A

333.8 PRED

Panorama

Panorama des systèmes de santé dans l'Union européenne, 1994. - N° 2390, 21 septembre 1994, p. 21-24.  
(PROBLEMES ECONOMIQUES, ISSN 0032-9304; 1994)

Predicting

Predicting turning points in the UK inflation cycle / ARTIS, Michael J.; BLADEN-HOVELL, Robin C.; OSBORN, Denise R. et al.  
London : Centre for Economic Policy Research, 1994. - 30 p.  
(CEPR Discussion Paper; 880)

## Problems

Problems of coordination in economic activity / Edit. by James W. FRIEDMAN.

Boston : Kluwer Academic Publishers, 1994. - X+230 p.

(Recent Economic Thought Series; 35)

ISBN 0-7923-9381-3

SLESSER, Malcolm

The natural price of a natural resource / SLESSER, Malcolm., 1994. - N° 2, summer 1994, p. 159-171.

(OPEC REVIEW, ISSN 0277-0180; 18)

ES 9

333.451 SVEN

SAEZ, F.J.

Los mercados de operaciones bancarias en España : especialización productiva y competencia / SÁEZ, F.J.; SÁNCHEZ, J.; SASTRE, Ma T., 1994. - Mayo 1994, p. 51-53.

(BOLETIN ECONOMICO - BANCO DE ESPAÑA, ISSN 0210-3737; 1994)

SVENSSON, Lars E.O.

Term, inflation, and foreign exchange risk premia : a unified treatment / SVENSSON, Lars E.O.

Stockholm : Stockholm University, 1993. - 33 p.

(Institute for International Economic Studies, Seminar Papers; 548)

333.111 SANT

DE 29

SANTOW, Leonard Jay

Helping the Federal Reserve work smarter / SANTOW, Leonard Jay.

Armonk, N.Y. : Sharpe, 1994. - XI+141 p.

ISBN 1-56324-383-0

TODTER, Karl-Heinz

P-Star as a link between money and prices in Germany / TODTER, Karl-Heinz; REIMERS, Hans-Eggert., 1994. - N° 2, 1994, p. 273-289.

(WELTWIRTSCHAFTLICHES ARCHIV, ISSN 0932-4569; 130)

BE 34B

BE 155D

SCANDELLA, Luigi

De gele eeuw / SCANDELLA, Luigi., 1994. - N° 2284, juli 1994, 7 p.

(FINANCIËLE BERICHTEN - BBL, ISSN 1370-3927; 67)

VAN MASSENHOVE, Frank

De Vlaamse sociale economie / VAN MASSENHOVE, Frank., 1994. - N° 2, 1994, p. 16-20.

(SAMENLEVING EN POLITIEK - TIJDSCHRIFT VOOR EEN DEMOCRATISCH SOCIALISME; 1)

van WINCOOP, Eric

Public and private saving and investment / van WINCOOP, Eric; MARRINAN, Jane.  
Stockholm : Stockholm University, 1993. - 30 p.  
(*Institute for International Economic Studies, Seminar Papers*; 546)

WOLFF, Edward N.

Trends in household wealth in the United States, 1962-83 and 1983-89 / WOLFF, Edward N., 1994. - N° 2, June 1994, p. 143-174.  
(*REVIEW OF INCOME AND WEALTH, ISSN 0034-6586*; 40)

DE 12

BE 18

VESPER, Dieter

Has the public debt blocked or promoted economic development in Germany? / VESPER, Dieter., 1994. - N° 6, June 1994, p. 3-10.  
(*DIW - ECONOMIC BULLETIN - GERMAN INSTITUTE FOR ECONOMIC RESEARCH*; 31)

WEEKBERICHTEN - KREDIETBANK

Is de Belgische overheidsschuld nog beheersbaar?, 1994. - N° 16, 27 mei 1994, p. 1-7.  
(*WEEKBERICHTEN - KREDIETBANK, ISSN 0772-3318*; 49)

FR 51E

VILLA, Pierre

Dévaluation du franc CFA et profitabilité à l'exportation / VILLA, Pierre., 1994. - N° 58, 2<sup>e</sup> trimestre 1994, p. 33-51.  
(*ECONOMIE INTERNATIONALE - LA REVUE DU CEPII, ISSN 1240-8093*; 1994)

AT 1

WALTERSKIRCHEN, Ewald

Wachstum und Arbeitslosigkeit / WALTERSKIRCHEN, Ewald., 1994. - N° 5, 1994, p. 318-327.  
(*WIFO MONATSBERICHTE - OSTERREICHISCHES INSTITUT FUER WIRTSCHAFTSFORSCHUNG, ISSN 0029-9898*; 67)