



TIJDSCHRIFT

VAN DE

NATIONALE BANK VAN BELGIE

Verschijnt maandelijks

LXX^e jaargang, nrs. 7-8
Juli - Augustus 1995

INHOUD

Aanpassingen in de tabellen XV-2, XV-3, XV-5, XV-6a, XV-6b van het hoofdstuk XV « Financiële activa van de particulieren, de vennootschappen en de eenmanszaken » en de tabellen XVII-2 en XVII-4 van het hoofdstuk XVII « Kapitaalmarkt » van het gedeelte « Statistieken » van het Tijdschrift	3
Statistieken	1
Economische wetgeving	221
Lijst van de verschenen « Studienota's »	239
Literatuur in verband met de economische en financiële aangelegenheden die van belang zijn voor België	241

De getekende artikels geven de opvattingen weer van de schrijver en zijn niet bindend voor de Bank.

De opvattingen uitgedrukt in de niet-getekende artikels dragen de goedkeuring weg van het Directiecomité van de Bank.

Overneming van uittreksels uit het *Tijdschrift* is toegestaan, op voorwaarde dat de bron wordt vermeld.

AANPASSINGEN IN DE TABELLEN XV-2, XV-3, XV-5, XV-6A EN XV-6B VAN HET HOOFDSTUK XV « FINANCIËLE ACTIVA VAN DE PARTICULIEREN, DE VENNOOTSCHAPPEN EN DE EENMANZAKEN » EN DE TABELLEN XVII-2 EN XVII-4 VAN HET HOOFDSTUK XVII « KAPITAALMARKT » VAN HET GEDEELTE « STATISTIEKEN » VAN HET TIJDSCHRIFT

In de tabellen XV-2, XV-6a, XV-6b en XVII-4 worden de kredietinstellingen niet langer opgesplitst. De vroegere indeling naar banken, spaarbanken en openbare kredietinstellingen is, enerzijds, door de branchevervaging in de financiële sector en, anderzijds, door de wijziging in het juridische kader van de kredietinstellingen, niet langer relevant.

Voor een meer uitgebreide toelichting betreffende de hervormingen van de juridische context en de nieuwe rapportering van de kredietinstellingen wordt verwezen naar het artikel « Aanpassingen in hoofdstuk XIV : Financiële instellingen » in het *Tijdschrift* van november 1994.

De notie « Financieel goud » komt in de nieuwe editie van het *System of National Accounts* SNA 1993 niet langer voor. Financieel goud was gedefinieerd als al het goud dat niet voor industriële doeleinden werd aangewend. Het was een beleggingsinstrument dat elke economische sector kon aanhouden en dat als schuld van het buitenland in de financiële rekeningen tot uiting kwam. Sinds de nieuwe editie van het SNA bestaan nog enkel monetair en niet-monetair goud. Het monetaire goud is aangehouden als bestanddeel van de deviezenreserves van de monetaire autoriteiten. Dat betekent dat monetair goud enkel kan voorkomen in de rekeningen van de centrale bank en de federale overheid (behalve enkele uitzonderingen).

Het niet-monetaire goud is goud in handen van andere sectoren dan de monetaire autoriteiten of goud van de monetaire autoriteiten dat niet is opgenomen in de deviezenreserves. Het niet-monetaire goud wordt niet langer als een financieel instrument beschouwd en verdwijnt dan ook uit de financiële rekeningen. Het wordt voortaan geboekt in rubrieken van de niet-financiële rekeningen van het SNA. Er zij opgemerkt dat deposito's, leningen of effecten uitgedrukt in goud geklasseerd worden als respectievelijk deposito's, leningen en effecten in deviezen.

Tabel XV-5 ten slotte geeft vanaf 1993 de deposito's voor meer dan 1 jaar weer van Belgische bedrijven en particulieren gevormd in vreemde valuta's bij de Belgische kredietinstellingen. Die gegevens zijn slechts beschikbaar vanaf de invoering van de nieuwe rapportering van de kredietinstellingen in december 1992. In tegenstelling tot de andere gegevens uit tabel XV-5 die betrekking hebben op operaties ongeacht de aard van de tegenpartij, bevat de kolom « deposito's in deviezen » uitsluitend die welke door bedrijven en particulieren worden aangehouden bij de in België gevestigde kredietinstellingen.

STATISTIEKEN

ECONOMISCHE WETGEVING

LIJST VAN DE VERSCHENEN « STUDIENOTA'S »

LITERATUUR IN VERBAND MET
DE ECONOMISCHE EN FINANCIËLE AANGELEGENHEDEN
DIE VAN BELANG ZIJN VOOR BELGIE

STATISTIEKEN

INHOUD

Nummers
van de tabellen

Nummers
van de tabellen

I. — Nationale rekeningen en conjunctuurtests.

1. Verdeling van het nationaal produkt over de produktiefactoren I - 1
2. Bruto toegevoegde waarde, tegen marktprijzen, per activiteitsklasse I - 2
3. Besteding van het nationaal produkt :
 - a) Ramingen in werkelijke prijzen I - 3a
 - b) Ramingen in prijzen van 1985 I - 3b
4. Conjunctuurtests :
 - a) Getalwaarde van de synthetische curven I - 4a
 - b) Verwerkende nijverheid :
 - getalwaarde van de synthetische curve en van haar componenten I - 4b.1
 - brutoresultaten per sector I - 4b.2
 - getalwaarde van de regionale synthetische curven en van hun componenten I - 4b.3
 - brutoresultaten per gewest I - 4b.4
 - c) Bouwnijverheid :
 - getalwaarde van de synthetische curve en van haar componenten I - 4c.1
 - brutoresultaten per sector I - 4c.3
 - d) Handel :
 - getalwaarde van de synthetische curve en van haar componenten I - 4d
5. Investerings in vaste kapitaalgoederen in de verwerkende nijverheid I - 5

II. — Bevolking, werkgelegenheid, werkloosheid.

1. Bevolking, vraag naar en aanbod van arbeidsplaatsen II - 1
2. Werkloosheid en openstaande betrekkingen II - 2

III. — Landbouw en visserij.

1. Landbouw III - 1
2. Zeevisserij III - 2

IV. — Nijverheid.

1. Industriële produktie IV - 1
2. Produktie van de verwerkende industrie — Indeling naar de bedrijfstak IV - 2
3. Energie IV - 3
4. Metaal IV - 4
5. Bouwnijverheid IV - 5
6. Industriële produktie der EEG-landen IV - 6

V. — Diensten.

1. Vervoer :
 - a) Activiteit van de NMBS en de SABENA V - 1a
 - b) Zeevaart V - 1b
 - c) Binnenscheepvaart V - 1c
2. Toerisme — Overnachtingen van toeristen in België V - 2
3. Binnenlandse handel :
 - a) Verkoop van de detailhandel V - 3a
4. Verrekenkamers :
 - a) Aantal verrichtingen V - 4a
 - b) Bedrag van de verrichtingen V - 4b

VI. — Inkomens.

1. Bezoldigingen van de werknemers VI - 1
2. Gemiddelde brutobezoldigingen van de werknemers in de nijverheid VI - 2

VII. — Prijsindexcijfers.

1. Grondstoffen VII - 1
2. a) Indexcijfer der produktie- en invoerprijzen en zijn bestanddelen VII - 2a
- b) Indexcijfers der industriële produktieprijzen VII - 2b
3. Consumptieprijzen in België :
 - a) Indeling in 4 groepen VII - 3a
 - b) Indeling volgens het Bureau voor de Statistiek der Europese Gemeenschappen VII - 3b

VIII. — Buitenlandse handel van de BLEU.

1. Algemene tabel VIII - 1
2. Uitvoer van de BLEU : Indeling volgens secties van de type-classificatie van de internationale handel :
 - a) Miljarden franken VIII - 2a
 - b) Indexcijfers van de gemiddelde waarden per eenheid VIII - 2b
 - c) Hoeveelheidsindexcijfers VIII - 2c
3. Invoer van de BLEU : Indeling volgens secties van de type-classificatie voor de internationale handel :
 - a) Miljarden franken VIII - 3a
 - b) Indexcijfers van de gemiddelde waarden per eenheid VIII - 3b
 - c) Hoeveelheidsindexcijfers VIII - 3c
4. Indeling naar het gebruik der produkten :
 - a) Miljarden franken VIII - 4a
 - b) Indexcijfers van de gemiddelde waarden per eenheid VIII - 4b
 - c) Hoeveelheidsindexcijfers VIII - 4c
5. Geografische spreiding van de buitenlandse handel van de BLEU VIII - 5

IX. — Betalingsbalans van de BLEU.

- 1-2-3. Balans op transactiebasis :
 - Jaarcijfers IX - 1
 - Saldi per kwartaal IX - 2
 - Ontvangsten en uitgaven per kwartaal IX - 3
4. Balans op kasbasis IX - 4
5. Verrichtingen met het buitenland, verrichtingen in buitenlandse valuta's van de ingezetenen met de Belgische en Luxemburgse kredietinstellingen en deviezenverrichtingen op termijn IX - 5
6. Voor de betaling van in- en uitvoer gebruikte valuta's IX - 6

X. — Valutamarkt.

1. Indicatieve valutakoersen X - 1
2. Europees Monetair Stelsel :
 - a) Spilkoersen van de Ecu, bilaterale spilkoersen en koersen waarop interventie verplicht is gesteld ... X - 2a
 - b) Agio of disagio van de verschillende munten t.o.v. de Belgische frank X - 2b
 - c) Afwijkingsindicatoren X - 2c
 - d) Samenstelling en relatieve gewichten van de Ecu ; afwijkingsintervallen X - 2d
3. Effectieve wisselkoersen X - 3

	Nummers van de tabellen	Nummers van de tabellen
XI. — Overheidsfinanciën.		
1. Officiële schuld van de Schatkist	XI - 1	
2. Nominale verandering van de officiële schuld en netto te financieren saldo van de Schatkist	XI - 2	
3. Samenstelling van het netto te financieren saldo van de Schatkist	XI - 3	
4. Indeling van de ontvangsten van de nationale overheid, de gemeenschappen en de gewesten	XI - 4	
5. Netto financieel tekort of overschot van de subsectoren en van de gezamenlijke overheid	XI - 5	
6. Nieuwe verplichtingen en vorming van financiële activa door de overheid	XI - 6	
7. Financiële activa in het bezit van de overheid	XI - 7	
8. Uitstaande schuld van de overheid	XI - 8	
XII. — Globalisaties van de jaarrekeningen van de niet-financiële ondernemingen.		
1. Geheel van de niet-financiële ondernemingen		
a) Globalisatie van de balansen na winstverdeling ..	XII - 1a	
b) Globalisatie van de resultatenstromen		
1. Volledige en verkorte schema's	XII - 1b.1	
2. Volledige schema's	XII - 1b.2	
c) Globalisatie van de investeringsstromen	XII - 1c	
d) Ratio's berekend op basis van de globalisaties van jaarrekeningen	XII - 1d	
2. Verwerkende nijverheid		
a) Globalisatie van de balansen na winstverdeling ..	XII - 2a	
b) Globalisatie van de resultatenstromen		
1. Volledige en verkorte schema's	XII - 2b.1	
2. Volledige schema's	XII - 2b.2	
c) Globalisatie van de investeringsstromen	XII - 2c	
d) Ratio's berekend op basis van de globalisaties van jaarrekeningen	XII - 2d	
3. Handel		
a) Globalisatie van de balansen na winstverdeling ..	XII - 3a	
b) Globalisatie van de resultatenstromen		
1. Volledige en verkorte schema's	XII - 3b.1	
2. Volledige schema's	XII - 3b.2	
c) Globalisatie van de investeringsstromen	XII - 3c	
d) Ratio's berekend op basis van de globalisaties van jaarrekeningen	XII - 3d	
4. Particuliere niet-financiële diensten		
a) Globalisatie van de balansen na winstverdeling ..	XII - 4a	
b) Globalisatie van de resultatenstromen		
1. Volledige en verkorte schema's	XII - 4b.1	
2. Volledige schema's	XII - 4b.2	
c) Globalisatie van de investeringsstromen	XII - 4c	
d) Ratio's berekend op basis van de globalisaties van jaarrekeningen	XII - 4d	
XIII. — Financiële rekeningen.		
1. Middenstromen per sector	XIII - 1	
2. Wijzigingen in de vorderingen en verplichtingen in 1992 - synthese	XIII - 2	
3. Wijzigingen in 1992, in de vorderingen en verplichtingen binnen de Belgische economie	XIII - 3	
XIV. — Financiële instellingen.		
1. a) Balansen van de Nationale Bank van België	XIV - 1a	
b) Weekstaten van de Nationale Bank van België ..	XIV - 1b	
2. Netto goud- en deviezenreserves à contant van de Nationale Bank van België	XIV - 2	
3. Rentenfonds	XIV - 3	
4. a) Balansen van de gezamenlijke kredietinstellingen .	XIV - 4a	
b) Balansen van de zeven grote kredietinstellingen naar Belgisch recht	XIV - 4b	
c) Balansen van de overige kredietinstellingen naar Belgisch recht	XIV - 4c	
d) Balansen van de bijkantoren	XIV - 4d	
5. a) Posten buiten balanstelling van de gezamenlijke kredietinstellingen	XIV - 5a	
b) Posten buiten balanstelling van de zeven grote kredietinstellingen naar Belgisch recht	XIV - 5b	
c) Posten buiten balanstelling van de overige kredietinstellingen naar Belgisch recht	XIV - 5c	
d) Posten buiten balanstelling van de bijkantoren ...	XIV - 5d	
6. a) Winst- en verliesrekening van de gezamenlijke kredietinstellingen : kwartaalcijfers	XIV - 6a	
b) Winst- en verliesrekening van de zeven grote kredietinstellingen naar Belgisch recht : kwartaalcijfers ..	XIV - 6b	
c) Winst- en verliesrekening van de overige kredietinstellingen naar Belgisch recht : kwartaalcijfers ..	XIV - 6c	
d) Winst- en verliesrekening van de bijkantoren : kwartaalcijfers	XIV - 6d	
7. a) Winst- en verliesrekening van de gezamenlijke kredietinstellingen : jaarcijfers	XIV - 7a	
b) Winst- en verliesrekening van de zeven grote kredietinstellingen naar Belgisch recht : jaarcijfers ...	XIV - 7b	
c) Winst- en verliesrekening van de overige kredietinstellingen naar Belgisch recht : jaarcijfers	XIV - 7c	
d) Winst- en verliesrekening van de bijkantoren : jaarcijfers	XIV - 7d	
8. Levensverzekeringsmaatschappijen	XIV - 8	
9. Gezamenlijke betalingen door middel van direct opeisbare bankdeposito's in Belgische franken en van tegoeden in postrekening	XIV - 9	
10. Verrichtingen in postrekening	XIV - 10	
XV. — Financiële activa.		
1. Monetaire aggregaten	XV - 1	
2. Opsplitsing van M1	XV - 2	
3. Financiële activa in het bezit van de vennootschappen en particulieren	XV - 3	
4. Financiële activa in het bezit van de vennootschappen en particulieren. — Niet-monetaire activa voor ten hoogste een jaar :		
a) Veranderingen	XV - 4a	
b) Uitstaande bedragen bij de nationale financiële instellingen	XV - 4b	
5. Financiële activa in het bezit van de vennootschappen en particulieren. Activa voor meer dan een jaar	XV - 5	
6. Financiële activa in het bezit van de vennootschappen en particulieren. Activa in Belgische frank en buitenlandse valuta's bij de nationale financiële instellingen :		
a) Veranderingen	XV - 6a	
b) Uitstaande bedragen	XV - 6b	
XVI. — Verplichtingen van de particulieren, de vennootschappen en de eenmanszaken.		
1. Verplichtingen van de particulieren, de vennootschappen en de eenmanszaken	XVI - 1	
2. Verplichtingen van de particulieren, de vennootschappen en de eenmanszaken bij de nationale financiële instellingen :		
a) Veranderingen in miljarden franken	XVI - 2a	
b) Uitstaande bedragen in miljarden franken	XVI - 2b	

	Nummers van de tabellen		Nummers van de tabellen
3. Verplichtingen overwegend door de particulieren aangegaan — Indeling naar crediteur :		10. Openbare uitgiften, in België, van deelbewijzen of aandelen van instellingen voor collectieve belegging	XVII - 10
a) Veranderingen in miljarden franken	XVI - 3a	11. Aantal en inventariswaarde van de instellingen voor collectieve belegging naar Belgisch recht	XVII - 11
b) Uitstaande bedragen in miljarden franken	XVI - 3b		
4. Verkopen op afbetaling, persoonlijke leningen, bank- en kredietkaarten :		XVIII. — Geldmarkt.	
1) Algemene resultaten	XVI - 4.1	1. Uitwerking van de geldmarkttransacties van de Nationale Bank van België	XVIII - 1
2) Achterstallige contracten	XVI - 4.2	2. Geldmarktbeleid van de Nationale Bank van België	XVIII - 2
5. Hypothecaire- kredietaanvragen en hypotheekinschrijvingen :		3. Individuele kredietlijnen van de financiële instellingen bij de Nationale Bank van België ter dekking van hun einddagtekorten	XVIII - 3
1) Aanvragen van hypothecair krediet voor de financiering van de huisvesting, ingediend bij de belangrijkste Belgische financiële instellingen	XVI - 5.1	4. Plafonds voor de mobilisering van handelspapier door de kredietinstellingen bij de Nationale Bank van België	XVIII - 4
2) Hypotheekinschrijvingen	XVI - 5.2	5. Aanbestedingen van kredieten door de Nationale Bank van België	XVIII - 5
6. Verplichtingen van de vennootschappen en de eenmanszaken bij de nationale financiële instellingen :		6. a) Uitgifte van driemaands schatkistcertificaten	XVIII - 6a
a) Veranderingen in miljarden franken	XVI - 6a	b) Uitgifte van zesmaands schatkistcertificaten	XVIII - 6b
b) Uitstaande bedragen in miljarden franken	XVI - 6b	c) Uitgifte van twaalfmaands schatkistcertificaten	XVIII - 6c
7. Verplichtingen van de vennootschappen en de eenmanszaken bij de banken :		d) Uitgifte van speciale schatkistcertificaten	XVIII - 6d
a) Veranderingen in miljarden franken	XVI - 7a	7. Transacties op de secundaire markt van gedematerialiseerde effecten opgetekend door het effectenclearingstelsel van de Nationale Bank van België	XVIII - 7
b) Uitstaande bedragen in miljarden franken	XVI - 7b	8. Houderschap van de gedematerialiseerde schatkistcertificaten	XVIII - 8
8. Verplichtingen van de vennootschappen en de eenmanszaken bij de spaarbanken en de ondernemingen waarop hoofdstuk I van de wet van 10 juni 1964 van toepassing is :		XIX. — Rentetarieven.	
a) Veranderingen in miljarden franken	XVI - 8a	1. Rentetarieven van de Nationale Bank van België en van het Herdiscontering- en Waarborginstituut	XIX - 1
b) Uitstaande bedragen in miljarden franken	XVI - 8b	2. Referentietarieven van de secundaire markt voor schatkistcertificaten	XIX - 2
9. Verplichtingen van de vennootschappen en de eenmanszaken bij de kredietinstellingen van de overheidssector.		3. Rentetarieven op de interbankenmarkt	XIX - 3
a) Veranderingen in miljarden franken	XVI - 9a	4. Debetrentetarieven van de Belgische financiële instellingen	XIX - 4
b) Uitstaande bedragen in miljarden franken	XVI - 9b	5. Creditrentetarieven van de Belgische financiële instellingen	XIX - 5
10. Verplichtingen van de vennootschappen tegenover het buitenland	XVI - 10	6. Rendementspercentages op lange termijn op de secundaire markt van obligaties van de overheidssector	XIX - 6
11. Disconto-, voorschotten- en acceptkredieten bij hun oorsprong verleend door de banken, de Algemene Spaar- en Lijfrentekas, de Nationale Maatschappij voor Krediet aan de Nijverheid en de Nationale Kas voor Beroepskrediet aan de bedrijven en de particulieren en aan het buitenland :		7. Rente op driemaands Euro-deposito's	XIX - 7
1) Kredieten van een miljoen frank of meer waarvan de begunstigde een Belgische ingezetene is	XVI - 11.1	8. Bruto-rendementen op lange termijn op de secundaire markt : internationale vergelijking	XIX - 8
2) Kredieten van een miljoen frank of meer waarvan de begunstigde een niet-ingezetene is	XVI - 11.2	XX. — Buitenlandse circulatiebanken.	
		1. Discontovoet	XX - 1
XVII. — Kapitaalmarkt.		GRAFIEKEN.	
1. Obligaties in Belgische franken voor meer dan een jaar, uitgegeven door de overheid	XVII - 1	Conjunctuurtests	I - 4
2. Obligaties en kasbons in Belgische franken voor meer dan een jaar per emissiesector	XVII - 2	Synthetische curven bouwnijverheid	I - 4c.2
3. Obligaties en kasbons in Belgische franken voor meer dan een jaar : netto-uitgiften en -verwervingen door de particulieren en de vennootschappen.	XVII - 3	Industriële productie	IV - 1
4. Obligaties en kasbons in Belgische franken voor meer dan een jaar : indeling naar emissie- en houdersectoren	XVII - 4	Industriële productie der landen van de Europese Economische Gemeenschap	IV - 6
5. Houderschap van de gedematerialiseerde lineaire obligaties.	XVII - 5	Bezoldigingen van de werknemers - Gemiddeld brutoloon per gewerkt uur	VI - 1
6. Openbare uitgiften, door de overheidssector, van in Belgische franken luidende obligaties voor meer dan een jaar.	XVII - 6	Gezamenlijke betalingen door middel van direct opeisbare bankdeposito's in Belgische franken en van de tegoeden in postrekening	XIV - 9
7. Aanbestedingen van lineaire obligaties	XVII - 7		
8. Uitgiften van aandelen	XVII - 8		
9. Beursactiviteit	XVII - 9		

VOORNAAMSTE GEBRUIKTE AFKORTINGEN

BLEU	ASLK	Algemene Spaar- en Lijfrentekas.
	BPC	Belgisch-Luxemburgse Economische Unie.
	BTW	Bestuur der Postchecks.
	CBHK	Belasting op de Toegevoegde Waarde.
EEG		Centraal Bureau voor Hypothecair Krediet.
		Europese Economische Gemeenschap.
EFMS		Europees Fonds voor Monetaire Samenwerking.
		Organisatie voor Economische Samenwerking en Ontwikkeling.
OESO		Herdiscontering- en Waarborginstituut.
IMF	HWI	Internationaal Monetair Fonds.
	IRES	Université Catholique de Louvain - Institut de Recherches Economiques.
	MEZ	Ministerie van Economische Zaken.
	NBB	Nationale Bank van België.
	NILK	Nationaal Instituut voor Landbouwkrediet.
	NIS	Nationaal Instituut voor de Statistiek.
	NKKBK	Nationale Kas voor Beroepskrediet.
	NMBS	Nationale Maatschappij der Belgische Spoorwegen.
	NMH	Nationale Maatschappij voor de Huisvesting.
OVN	NMKN	Nationale Maatschappij voor Krediet aan de Nijverheid.
		Organisatie der Verenigde Naties.
	RTT	Regie van Telegrafie en Telefonie.
	RVA	Rijksdienst voor Arbeidsvoorziening.
	SABENA	Belgische Naamloze Vennootschap tot Exploitatie van het Luchtverkeer.

CONVENTIONELE TEKENS

—	het gegeven bestaat niet of is niet van toepassing.
.	niet beschikbaar gegeven.
%	procent.
*	voorlopig of raming.
!	verbeterd.
...	} nihil of minder dan de helft van de laatst weerhouden eenheid.
0	
0,0	
p.m.	pro memorie.

ALGEMENE OPMERKING

In verschillende tabellen zijn de totalen ten gevolge van afrondingen niet gelijk aan de som van de rubrieken.

VLUGGE MEDEDELING VAN DE GEGEVENS

De abonnees kunnen desgewenst de gegevens vermeld in de tabellen VI-1, X-1 en 3, XV-1 tot 6 en XIX-1 verkrijgen zodra zij opgesteld zijn. De aanvragen dienen te worden gericht aan de Nationale Bank van België, Dienst Documentatie, de Berlaimontlaan 14, B - 1000 Brussel. Hierbij dient te worden vermeld welke tabellen de abonnee wenst te ontvangen.

BELGISCHE ECONOMISCHE STATISTIEKEN

De Bank heeft verzamelingen statistische reeksen uitgegeven in verband met de Belgische economie tijdens de periodes 1919 tot 1928, 1929 tot 1940, 1941 tot 1950, 1950 tot 1960, 1960 tot 1970 en 1970 tot 1980. Daarmee wil zij allen behulpzaam zijn die belang stellen in economische studies op middellange en lange termijn. Zij heeft getracht statistische reeksen te publiceren die over een lange periode vergelijkbaar zijn. Technische noten verduidelijken de betekenis van de cijfers.

De verzamelingen zijn verkrijgbaar door storting of overschrijving op rekening 100-0123913-78 - « TBW - Te factureren leveringen - Publikaties van de Dienst Documentatie » van de hieronder vastgestelde bedragen (eventueel plus 6 pct. BTW voor België) met vermelding van de gewenste verzameling.

	België en het Groothertogdom Luxemburg	Buitenland (gewone post)
1919-1928 (enkel beschikbaar in het Frans)	fr. 100	fr. 100
1929-1940	fr. 250	fr. 250
1941-1950	fr. 400	fr. 450
1950-1960	fr. 500	fr. 600
1960-1970	fr. 1.000	fr. 1.100
1970-1980	fr. 2.000	fr. 2.600*
1980-1990	fr. 2.000	fr. 2.600*

* Luchtpost fr. 3.000.

De aanvragen om inlichtingen kunnen worden gericht aan de Nationale Bank van België, Dienst Documentatie, de Berlaimontlaan 14, B - 1000 Brussel.

I. — NATIONALE REKENINGEN EN CONJUNCTUURTESTS

1. — VERDELING VAN HET NATIONAAL PRODUKT OVER DE PRODUKTIEFACTOREN

Ramingen in werkelijke prijzen

(miljarden franken)

Bron : NIS.

	1982	1983	1984	1985	1986	1987	1988	1989	1990	1991	1992	1993	1994
A. Inkomen uit bezoldigde arbeid :													
1. Wedden en lonen van werknemers onderworpen aan de Sociale Zekerheid	1.242,1	1.265,4	1.330,1	1.372,5	1.404,3	1.445,4	1.505,2	1.626,0	1.765,9	1.890,6	1.977,8	2.017,3	2.072,4
2. Wedden en lonen van werknemers onderworpen aan sommige bepalingen van de Sociale Zekerheid	59,0	61,0	63,2	66,2	68,6	70,1	71,0	72,3	76,6	82,0	83,5	85,1	87,6
3. Werkgeversbijdragen Sociale Zekerheid	293,8	319,3	368,0	423,1	448,7	486,3	506,7	536,8	579,5	627,0	674,0	680,5	680,3
4. Werknemers niet onderworpen aan de Sociale Zekerheid	598,6	612,5	652,2	687,0	712,9	713,7	713,3	759,9	810,9	863,0	910,2	959,6	997,5
5. Aanvullingen en correcties	103,3	118,6	128,1	137,6	168,8	176,1	191,5	182,5	188,7	220,4	244,3	232,0	256,9
Statistische aanpassing	2,6	27,1	15,4	3,9	26,2	9,4	29,5	- 9,3	21,3	19,8	14,4	- 5,8	27,3
Totaal ...	2.299,3	2.403,8	2.557,0	2.690,4	2.829,5	2.900,9	3.017,2	3.168,3	3.433,9	3.702,8	3.904,2	3.968,8	4.122,0
B. Ondernemersinkomen van zelfstandigen en van personenvennootschappen :													
1. Land-, tuin- en bosbouw	64,2	73,6	72,5	69,8	68,9	62,4	67,0	92,4	81,9	77,7	72,2	68,4	76,3
2. Vrije beroepen	118,4	127,6	138,7	155,6	169,4	186,6	205,3	233,7	253,0	276,8	303,3	315,1	327,8
3. Handelaars en ambachtslieden ¹	233,7	236,6	256,6	266,8	284,5	299,2	317,1	335,5	351,4	358,1	358,0	363,5	379,5
4. Inkomen der personenvennootschappen	17,3	20,8	25,5	31,8	41,6	46,2	52,5	65,8	60,3	55,8	58,8	61,8	66,9
Statistische aanpassing	0,5	5,2	3,0	0,8	5,3	1,9	6,3	- 2,1	4,7	4,1	2,9	- 1,2	5,7
Totaal ...	434,1	463,8	496,3	524,8	569,7	596,3	648,2	725,3	751,3	772,6	795,3	807,6	856,2
C. Inkomen uit vermogen toevloeiend aan particulieren¹ :													
1. Intresten	309,9	339,9	390,4	421,8	425,2	423,8	435,6	461,5	519,9	575,1	625,1	664,4	647,0
2. Huur (ontvangen of toegerekend) ...	107,2	123,9	142,0	156,3	170,6	186,6	199,7	210,2	219,8	232,1	257,6	283,0	306,1
3. Dividenden, tantièmes, giften	126,6	139,8	152,7	185,2	193,2	211,2	243,7	329,8	364,3	412,8	459,9	487,1	487,2
Statistische aanpassing	0,7	7,6	4,6	1,2	8,3	3,0	9,6	- 3,2	7,4	7,0	5,3	- 2,2	10,3
Totaal ...	544,3	611,2	689,8	764,6	797,2	824,6	888,5	998,4	1.111,3	1.227,1	1.347,9	1.432,3	1.450,5
D. Reserveringen van vennootschappen :													
1. Niet uitgekeerde winst der vennootschappen op aandelen	38,6	57,0	92,3	142,6	212,7	233,0	266,3	334,8	273,5	169,3	173,9	182,3	218,8
2. Niet uitgekeerde winst der autonome openbare instellingen	3,6	4,1	9,7	12,5	12,8	11,0	11,3	11,3	9,1	28,2	19,7	16,4	16,5
Statistische aanpassing	0,7	0,6	0,2	2,1	0,8	2,7	- 1,0	1,8	1,1	0,7	- 0,3	1,6
Totaal ...	42,2	61,7	102,7	155,4	227,6	244,9	280,3	345,1	284,4	198,6	194,3	198,5	236,9
E. Directe belastingen der vennootschappen van alle juridische vormen	98,4	99,6	111,6	126,4	140,1	143,7	157,1	173,9	159,3	164,0	155,3	181,7	220,7
F. Inkomen uit vermogen en ondernemersinkomen toevloeiend aan de overheid	92,4	82,8	88,8	92,4	82,7	72,6	75,6	87,4	97,2	107,6	104,8	108,3	92,9
G. Af te trekken intresten :													
1. Intrest der overheidsschuld	- 367,8	- 397,2	- 448,6	- 517,3	- 573,4	- 568,8	- 580,0	- 641,7	- 698,5	- 707,0	- 774,4	- 780,6	- 796,4
2. Intrest op consumptiekrediet	- 11,4	- 11,7	- 12,6	- 14,2	- 14,6	- 14,8	- 16,0	- 18,4	- 23,2	- 27,0	- 28,8	- 27,1	- 24,0
Totaal ...	- 379,1	- 408,9	- 461,3	- 531,4	- 588,0	- 583,6	- 596,0	- 660,1	- 721,7	- 734,0	- 803,2	- 807,7	- 820,4
Netto nationaal inkomen tegen factorkosten	3.131,7	3.314,1	3.585,0	3.822,4	4.058,8	4.199,3	4.470,9	4.838,1	5.115,6	5.438,6	5.698,6	5.889,5	6.158,8
H. Afschrijvingen	362,8	398,5	423,3	455,8	471,5	497,0	550,5	584,0	643,4	658,5	692,6	702,7	720,2
Bruto nationaal inkomen tegen factorkosten	3.494,5	3.712,6	4.008,3	4.278,2	4.530,3	4.696,3	5.021,4	5.422,1	5.759,0	6.097,1	6.391,2	6.592,1	6.879,0
I. Indirecte belastingen	495,2	530,1	554,7	582,0	594,7	645,1	675,5	737,5	786,1	822,9	865,0	908,0	985,8
J. Subsidies	- 157,1	- 178,4	- 186,0	- 190,8	- 190,9	- 179,0	- 183,6	- 168,2	- 200,3	- 221,1	- 209,7	- 209,3	- 204,7
Bruto nationaal produkt tegen marktprijzen	3.832,6	4.064,3	4.376,9	4.669,4	4.934,1	5.162,5	5.513,4	5.991,4	6.344,8	6.698,9	7.046,5	7.290,8	7.660,1

I - 2. — BRUTO TOEGEVOEGDE WAARDE, TEGEN MARKTPRIJZEN, PER ACTIVITEITSKLASSE

Ramingen in werkelijke prijzen

(miljarden franken)

Bron : NIS.

	1982	1983	1984	1985	1986	1987	1988	1989	1990	1991	1992	1993	1994
1. Landbouw, bosbouw en visserij	94,7	106,1	109,0	110,0	112,3	107,8	111,9	137,6	124,8	129,6	125,6	119,8	126,6
2. Extractieve nijverheid	24,8	24,9	22,6	22,8	17,7	15,3	14,3	15,1	14,5	14,2	17,6	15,6	18,1
3. Verwerkende nijverheid :													
a) Voedingsmiddelen, dranken, tabak	190,3	202,8	214,3	227,8	232,2	231,7	229,3	246,9	253,8	267,1	273,1	275,7	287,5
b) Textiel	44,4	49,0	51,2	55,4	63,4	63,8	55,7	65,9	68,6	65,7	67,6	64,2	68,1
c) Kleding en schoeisel	24,9	23,2	24,0	25,3	26,1	26,8	26,4	27,1	32,3	32,0	33,0	35,8	37,0
d) Hout en meubelen	39,9	38,4	40,9	44,4	47,8	51,3	54,1	64,3	70,8	73,3	70,1	68,2	69,1
e) Papier, drukkerij, uitgeverij	51,0	53,4	56,9	61,8	66,5	69,5	80,3	83,8	90,7	90,0	91,0	92,1	96,9
f) Chemie en aanverwante activiteiten	128,0	136,6	169,5	183,7	201,6	175,4	199,4	216,3	215,0	215,6	223,6	212,3	235,3
g) Klei, ceramiek, glas, cement	35,7	37,2	40,7	39,3	44,0	47,7	52,7	58,3	59,8	57,8	64,9	65,4	69,1
h) Ijzer, staal en non ferro-metalen ..	63,7	72,9	78,1	83,6	84,0	78,2	109,1	135,3	115,1	87,7	93,8	82,5	94,5
i) Metaalverwerkende nijverheid, scheepsbouw	264,0	278,5	279,3	328,1	328,3	344,1	378,9	403,4	446,2	425,8	417,2	436,2	463,8
j) Overige nijverheid	115,5	125,6	136,8	145,1	152,9	156,6	176,5	182,1	205,8	222,6	233,8	229,5	235,1
Totaal van rubriek 3 ...	957,6	1.017,6	1.091,9	1.194,5	1.246,8	1.245,0	1.362,5	1.483,4	1.558,2	1.537,6	1.568,1	1.562,0	1.656,3
4. Bouwnijverheid	227,9	225,4	226,7	237,3	241,7	239,9	276,8	306,7	337,6	354,4	375,7	366,2	384,9
5. Elektriciteit, gas, water	107,2	127,9	135,4	148,3	147,2	154,6	159,5	160,5	164,9	171,9	174,5	178,9	185,8
6. Handel, bank- en verzekeringswezen, woongebouwen :													
a) Handel	399,7	441,8	448,6	503,4	599,1	649,2	671,1	704,2	801,1	846,2	902,2	947,3	983,5
b) Bank- en verzekeringswezen	222,4	216,1	253,8	276,5	322,1	351,5	355,2	364,7	327,9	363,2	397,0	401,0	419,1
c) Woongebouwen	212,5	234,2	257,9	277,8	294,7	314,9	335,6	357,1	377,8	401,3	436,9	471,8	506,5
Totaal van rubriek 6 ...	834,6	892,1	960,2	1.057,7	1.215,8	1.315,5	1.362,0	1.426,0	1.506,8	1.610,8	1.736,0	1.820,1	1.909,1
7. Vervoer en verkeer	287,1	298,8	335,7	362,9	356,2	379,5	423,2	454,5	488,2	522,5	539,0	549,7	593,6
8. Diensten	1.130,7	1.197,8	1.295,2	1.374,3	1.459,5	1.515,3	1.592,5	1.733,0	1.855,7	1.995,7	2.142,5	2.241,3	2.373,3
9. Correctie voor investeringen met eigen arbeidskrachten	5,5	5,5	6,1	6,8	7,1	7,6	9,3	11,8	14,1	13,9	13,2	10,5	10,3
10. Intermediair verbruik van toegerekende intresten i.v.m. kosteloze diensten van financiële instellingen	-123,4	-126,2	-145,9	-158,1	-184,6	-184,7	-177,9	-173,1	-147,9	-165,5	-180,4	-185,1	-186,7
11. BTW op produkten	295,4	313,0	330,0	349,2	355,5	378,6	405,3	434,6	460,0	479,5	494,8	504,2	547,4
12. Netto-belastingen bij invoer	41,3	44,9	45,3	47,0	42,0	51,4	48,6	53,7	55,7	60,4	58,2	55,3	59,1
Statistische aanpassing	7,8	-0,8	24,4	- 6,9	- 23,5	- 14,0	- 24,7	- 17,0	- 16,2	+ 8,6	33,6	29,9	-51,8
Bruto binnenlands produkt tegen markt- prijzen	3.891,0	4.127,1	4.436,6	4.745,8	4.993,8	5.211,9	5.563,3	6.026,7	6.416,3	6.733,6	7.098,4	7.268,6	7.626,0
13. Saldo van de factorinkomens ontvangen van en betaald aan het buitenland ..	- 58,4	- 62,8	- 59,7	- 76,4	- 59,7	- 49,4	- 49,9	- 35,3	- 71,5	- 34,7	- 51,9	22,2	34,1
Bruto nationaal produkt tegen markt- prijzen	3.832,6	4.064,3	4.376,9	4.669,4	4.934,1	5.162,5	5.513,4	5.991,4	6.344,8	6.698,9	7.046,5	7.290,8	7.660,1

I - 3a. — BESTEDING VAN HET NATIONAAL PRODUKT

Ramingen in werkelijke prijzen

(miljarden franken)

Bron : NIS.

	1982	1983	1984	1985	1986	1987	1988	1989	1990	1991	1992	1993	1994
A. Particuliere consumptie :													
1. Voedingsmiddelen	471,4	519,7	560,2	593,3	606,6	614,0	623,8	647,3	676,0	705,8	710,6	706,8	711,6
2. Dranken	114,0	121,5	123,8	128,6	132,7	138,3	142,6	149,1	167,8	173,9	183,5	179,9	188,3
3. Tabakswaaren	45,1	49,2	53,4	54,4	55,6	54,6	55,7	57,2	58,2	60,8	65,4	67,0	70,3
4. Kleding en ander persoonlijk goed	213,6	216,7	224,2	237,7	250,9	263,7	278,6	294,5	325,2	337,4	348,6	348,5	345,3
5. Huur, taxes, water	285,2	313,4	340,9	364,9	386,5	410,8	434,9	461,1	486,7	517,9	561,5	606,1	649,0
6. Verwarming en verlichting	179,3	184,6	202,9	220,5	183,0	167,5	155,0	161,6	171,9	189,4	187,1	195,4	196,1
7. Duurzame huishoudartikelen	230,9	233,5	242,8	258,5	292,4	314,2	337,5	366,8	397,6	420,8	423,8	411,5	419,7
8. Onderhoud van de woning	106,4	113,2	120,0	125,6	132,1	135,3	136,9	142,4	150,2	157,6	166,9	171,2	177,4
9. Persoonlijke verzorging en hygiëne	278,4	305,0	324,8	347,2	368,2	387,2	410,1	437,6	466,7	509,0	551,4	591,6	610,6
10. Vervoer	291,0	315,7	337,8	357,7	352,6	371,0	401,1	440,2	482,9	507,9	536,1	522,6	556,8
11. Verkeer : PTT	21,9	23,9	26,2	28,4	30,3	33,2	35,1	37,0	39,2	41,5	44,8	47,5	50,8
12. Vrijtijdsbesteding	231,8	251,5	272,7	291,3	306,7	327,3	356,7	377,8	412,1	438,8	475,1	483,2	512,3
13. Onderwijs en onderzoek	2,0	2,3	2,6	2,8	3,0	3,1	3,2	3,3	3,5	3,5	3,7	3,7	3,8
14. Financiële diensten	56,6	53,1	64,6	69,8	80,6	98,3	104,3	114,3	116,6	119,0	126,3	127,6	134,8
15. Diverse diensten	21,3	22,7	25,2	28,0	30,1	34,7	37,2	44,3	47,4	54,2	60,2	62,1	68,2
16. Persoonlijke uitgaven in het buitenland	82,6	88,5	93,3	100,7	107,1	121,0	138,8	139,7	148,7	156,3	173,8	180,0	210,0
17. Minus : uitgaven van niet-ingezetenen in België	- 73,1	- 94,8	- 101,8	- 105,1	- 104,8	- 114,8	- 127,3	- 125,5	- 128,6	- 130,1	- 135,7	- 142,7	- 169,6
Statistische aanpassing	- 9,1	- 32,1	- 38,4	0,7	- 14,8	- 0,9	- 18,2	24,8	- 14,3	- 31,1	- 43,7	- 16,0	5,4
Totaal ...	2.549,3	2.687,5	2.875,4	3.105,1	3.198,7	3.358,6	3.505,8	3.773,5	4.007,7	4.232,9	4.439,5	4.545,9	4.740,8
B. Overheidsconsumptie :													
1. Bezoldigingen en pensioenen	546,5	558,8	587,6	626,2	650,3	647,5	652,2	688,9	727,0	783,4	829,7	880,3	925,3
2. Lopende aankopen van goederen en diensten	139,2	147,9	152,8	167,2	173,0	179,1	173,6	169,3	165,0	178,9	166,5	174,5	177,2
3. Betaalde huur	5,3	5,5	5,8	6,7	7,3	7,5	8,1	8,1	8,9	9,2	15,6	11,8	12,8
4. Toegerekende afschrijvingen van administratieve- en onderwijsgebouwen van de openbare besturen ..	8,9	9,3	9,8	10,6	11,5	12,7	14,2	16,1	16,6	17,8	18,7	19,3	20,0
5. Afschrijvingen meubilering en materieel	3,7	3,9	4,2	4,4	4,7	5,0	4,9	5,1	5,2	5,2	5,2	5,1	5,1
Totaal ...	703,5	725,5	760,2	815,2	846,7	851,8	853,0	887,5	922,7	994,4	1.035,6	1.091,0	1.140,4
C. Bruto binnenlandse kapitaalvorming :													
1. Landbouw, bosbouw en visserij ...	15,1	17,0	17,7	18,2	18,9	20,2	19,8	20,8	24,7	18,7	19,7	17,6	18,2
2. Extractieve nijverheid	3,3	4,7	5,0	4,0	3,6	1,4	3,3	6,6	9,7	9,9	7,3	6,7	7,1
3. Verwerkende nijverheid	122,4	126,7	140,3	157,5	178,4	191,5	237,7	299,3	368,5	366,9	336,9	247,8	239,1
4. Bouwnijverheid	11,3	8,8	11,3	12,6	15,1	15,2	22,9	25,3	29,7	27,4	27,2	23,8	25,4
5. Elektriciteit, gas en water	42,3	40,9	45,5	47,8	41,0	37,8	37,9	46,3	42,1	45,2	55,7	62,3	62,3
6. Handel, bank- en verzekeringswezen	82,1	89,1	101,7	113,7	129,2	147,2	174,0	197,9	213,0	213,3	210,4	196,5	198,8
7. Woongebouwen	131,4	132,7	138,3	152,2	163,8	183,6	230,4	288,4	322,4	324,9	381,0	382,2	402,8
8. Vervoer en verkeer	103,4	96,9	102,7	93,0	87,9	89,5	84,9	89,5	98,7	95,7	95,5	129,7	135,8
9. Overheid en onderwijs	123,6	112,6	103,1	95,9	89,5	84,9	91,5	78,4	82,6	90,4	100,4	102,2	108,6
10. Andere diensten	37,3	39,7	43,5	46,3	55,5	62,8	80,5	100,7	112,3	118,4	120,8	125,2	131,3
11. Veranderingen der voorraden	7,7	- 21,9	25,5	- 34,9	- 26,7	11,1	23,9	11,5	6,2	2,1	10,1	- 4,8	15,2
Statistische aanpassing	- 2,4	- 7,6	- 9,7	0,2	- 3,5	- 0,2	- 5,2	7,7	- 4,6	- 6,9	- 13,3	- 4,5	1,5
Totaal ...	677,4	639,4	724,8	706,6	752,7	845,0	1.001,7	1.172,3	1.305,3	1.303,3	1.351,7	1.284,8	1.346,2
D. Netto-uitvoer van goederen en diensten :													
1. Factorinkomens ontvangen van het buitenland	538,5	508,2	608,8	722,1	653,0	632,3	758,3	1.130,5	1.244,8	1.465,1	1.664,3	1.678,6	1.784,9
2. Uitvoer van goederen en diensten	2.794,3	3.078,9	3.505,2	3.644,9	3.522,9	3.608,8	4.028,8	4.629,8	4.738,7	4.845,6	4.977,9	4.997,7	5.430,7
Totale uitvoer ...	3.332,8	3.587,1	4.114,0	4.367,0	4.175,9	4.241,1	4.787,1	5.760,3	5.983,5	6.310,7	6.642,2	6.676,3	7.215,6
3. Factorinkomens betaald aan het buitenland	596,9	571,0	668,5	798,5	712,7	681,7	808,2	1.165,8	1.316,3	1.499,8	1.716,2	1.656,4	1.750,8
4. Invoer van goederen en diensten ..	2.833,5	3.004,3	3.429,0	3.525,9	3.327,2	3.452,3	3.826,0	4.436,4	4.558,1	4.642,6	4.706,3	4.650,8	5.032,1
Totale invoer ...	3.430,4	3.575,3	4.097,5	4.324,4	4.039,9	4.134,0	4.634,2	5.602,2	5.874,4	6.142,4	6.422,5	6.307,2	6.782,9
Netto-uitvoer ...	- 97,6	11,8	16,5	42,6	136,0	107,1	152,9	158,1	109,1	168,3	219,7	369,1	432,7
Bruto nationaal produkt tegen marktprijzen	3.832,6	4.064,3	4.376,9	4.669,4	4.934,1	5.162,5	5.513,4	5.991,4	6.344,8	6.698,9	7.046,5	7.290,8	7.660,1

I - 3b. — BESTEDING VAN HET NATIONAAL PRODUKT

Ramingen in prijzen van 1985

(miljarden franken)

Bron : NIS.

	1982	1983	1984	1985	1986	1987	1988	1989	1990	1991	1992	1993	1994
A. Particuliere consumptie :													
1. Voedingsmiddelen	571,1	573,3	578,5	593,3	599,8	608,5	615,2	622,5	631,3	650,1	659,7	663,3	657,1
2. Dranken	132,9	130,5	129,0	128,6	128,7	133,8	136,8	138,4	148,1	146,9	151,7	148,6	154,3
3. Tabakswaren	59,3	57,5	58,2	54,4	52,2	48,9	49,6	46,9	45,0	45,5	44,3	41,2	40,4
4. Kleding en ander persoonlijk goed	258,6	246,1	240,9	237,7	236,1	235,2	238,3	244,5	263,6	266,3	269,5	263,3	256,0
5. Huur, taxes, water	343,1	349,7	357,0	364,9	372,9	380,9	390,1	399,4	408,8	419,0	429,5	440,2	450,4
6. Verwarming en verlichting	211,1	205,7	211,3	220,5	215,9	219,8	209,1	208,0	213,3	233,0	234,0	236,6	236,1
7. Duurzame huishoudartikelen	269,0	253,2	252,6	258,5	282,1	296,8	314,2	337,8	360,2	373,9	378,2	367,4	371,8
8. Onderhoud van de woning	129,4	127,5	127,1	125,6	126,5	126,8	127,2	129,0	132,7	135,5	136,3	135,5	137,5
9. Persoonlijke verzorging en hygiëne	337,3	343,0	341,2	347,2	349,8	358,5	373,4	388,1	395,5	405,1	416,9	414,5	414,5
10. Vervoer	348,5	347,7	354,1	357,7	364,8	377,3	400,1	417,3	440,9	448,6	459,2	435,7	446,9
11. Verkeer : PTT	26,8	27,4	27,2	28,4	29,2	31,9	33,8	35,7	36,6	38,9	41,5	42,7	42,9
12. Vrijtijdsbesteding	287,4	287,2	291,4	291,3	293,9	304,4	325,5	335,0	350,4	356,8	365,6	361,2	372,2
13. Onderwijs en onderzoek	2,6	2,7	2,7	2,8	2,8	2,9	3,0	3,0	3,1	3,1	3,2	3,2	3,3
14. Financiële diensten	67,8	59,2	67,7	69,8	79,1	95,3	100,1	106,6	105,3	104,2	107,7	106,1	109,3
15. Diverse diensten	25,2	25,0	26,5	28,0	28,4	31,8	33,5	39,0	40,6	44,5	47,7	47,4	50,9
16. Persoonlijke uitgaven in het buitenland	100,0	98,6	99,5	100,7	102,0	112,3	126,0	121,8	122,6	122,0	132,4	134,4	156,8
17. Minus : uitgaven van niet-ingezetenen in België	- 88,4	- 105,6	- 108,5	- 105,1	- 99,8	- 106,6	- 115,5	- 109,4	- 106,0	- 101,5	- 98,5	- 100,8	- 117,0
Statistische aanpassing	- 22,7	- 18,9	- 9,9	0,7	12,3	14,7	4,6	30,3	- 7,7	1,9	20,4	33,2	38,0
Totaal ...	3.058,9	3.009,9	3.046,3	3.105,1	3.176,9	3.273,1	3.364,8	3.494,1	3.584,3	3.693,7	3.799,2	3.773,6	3.821,4
B. Overheidsconsumptie :													
1. Bezoldigingen en pensioenen	606,1	608,5	615,2	626,2	635,4	632,3	630,8	639,1	643,9	654,9	668,9	676,3	690,3
2. Lopende aankopen van goederen en diensten	163,3	163,1	159,3	167,2	172,0	176,9	170,2	159,9	151,2	159,5	144,6	147,3	146,0
3. Betaalde huur	6,4	6,2	6,1	6,7	7,1	6,9	7,2	7,0	7,5	7,5	12,0	8,6	9,0
4. Toegerekende afschrijvingen van administratieve- en onderwijsgebouwen van de openbare besturen	10,8	10,4	10,3	10,6	11,0	11,7	12,7	13,8	13,8	14,5	14,4	14,1	14,0
5. Afschrijvingen meubilering en materieel	4,5	4,4	4,4	4,4	4,5	4,6	4,4	4,4	4,3	4,2	4,0	3,7	3,5
Totaal ...	790,9	792,7	795,3	815,2	830,0	832,5	825,3	824,2	820,6	840,6	843,5	850,1	862,8
C. Bruto binnenlandse kapitaalvorming :													
1. Landbouw, bosbouw en visserij ...	17,4	18,2	18,3	18,2	18,6	19,9	19,1	19,5	22,6	16,4	17,2	14,9	15,0
2. Extractieve nijverheid	3,7	4,9	5,1	4,0	3,5	1,4	3,2	6,2	8,7	8,6	6,2	5,6	5,9
3. Verwerkende nijverheid	135,8	134,3	143,9	157,5	175,8	189,0	231,3	281,7	339,4	330,3	297,5	216,4	206,2
4. Bouwnijverheid	12,8	9,4	11,7	12,6	14,8	14,8	22,1	23,3	26,8	24,1	23,3	20,2	21,3
5. Elektriciteit, gas en water	47,8	44,3	47,4	47,8	41,0	37,9	37,3	43,5	38,6	40,6	48,9	53,8	53,0
6. Handel, bank- en verzekeringswezen	94,3	96,9	105,9	113,7	128,2	145,9	168,9	183,8	191,9	187,6	180,1	166,0	165,3
7. Woongebouwen	148,4	146,0	145,5	152,2	159,3	171,5	209,7	249,6	270,7	268,5	302,0	290,2	296,5
8. Vervoer en verkeer	115,7	103,7	105,6	93,0	87,4	88,8	82,7	83,4	89,7	85,2	83,4	112,3	115,5
9. Overheid en onderwijs	138,1	122,4	107,4	95,9	90,3	86,0	90,7	74,2	76,2	82,4	88,3	88,4	91,3
10. Andere diensten	42,8	43,2	45,4	46,3	55,1	62,4	78,3	93,7	101,5	104,7	103,7	105,8	108,9
11. Veranderingen der voorraden	9,1	- 24,2	26,9	- 34,9	- 25,2	10,7	22,4	10,2	5,7	1,5	8,2	- 3,7	11,4
Statistische aanpassing	- 5,6	- 4,4	- 2,5	0,2	2,9	3,7	1,3	9,4	- 2,5	0,6	6,3	9,5	10,9
Totaal ...	760,2	694,8	760,5	706,6	751,7	831,9	966,8	1.078,6	1.169,3	1.150,4	1.165,0	1.079,4	1.101,3
D. Netto-uitvoer van goederen en diensten :													
1. Factorinkomens ontvangen van het buitenland	655,8	583,6	648,5	722,1	630,1	596,4	702,2	999,2	1.067,0	1.222,0	1.343,9	1.300,1	1.350,9
2. Uitvoer van goederen en diensten	3.325,7	3.417,5	3.604,5	3.644,9	3.845,2	4.096,4	4.445,9	4.772,2	4.968,6	5.096,3	5.294,1	5.378,1	5.811,1
Totale uitvoer ...	3.981,5	4.001,1	4.253,0	4.367,0	4.475,3	4.692,8	5.148,1	5.771,4	6.035,6	6.318,3	6.638,0	6.678,2	7.162,0
3. Factorinkomens betaald aan het buitenland	726,3	655,2	712,2	798,5	687,2	642,6	748,5	1.031,0	1.129,3	1.252,1	1.386,9	1.284,8	1.327,0
4. Invoer van goederen en diensten	3.351,5	3.309,3	3.500,1	3.525,9	3.793,2	4.127,6	4.456,1	4.849,1	5.044,4	5.160,7	5.378,7	5.451,2	5.841,6
Totale invoer ...	4.077,8	3.964,5	4.212,3	4.324,4	4.480,4	4.770,2	5.204,6	5.880,1	6.173,7	6.412,8	6.765,6	6.736,0	7.168,6
Netto-uitvoer ...	- 96,3	36,6	40,7	42,6	- 5,1	- 77,4	- 56,5	- 108,7	- 138,1	- 94,5	- 127,6	- 57,8	- 6,6
Bruto nationaal produkt tegen marktprijzen	4.513,7	4.534,0	4.642,8	4.669,4	4.753,5	4.860,2	5.100,4	5.288,1	5.436,2	5.590,3	5.680,1	5.654,4	5.778,9

I - 4. — CONJUNCTUURTESTS

Synthetische curven

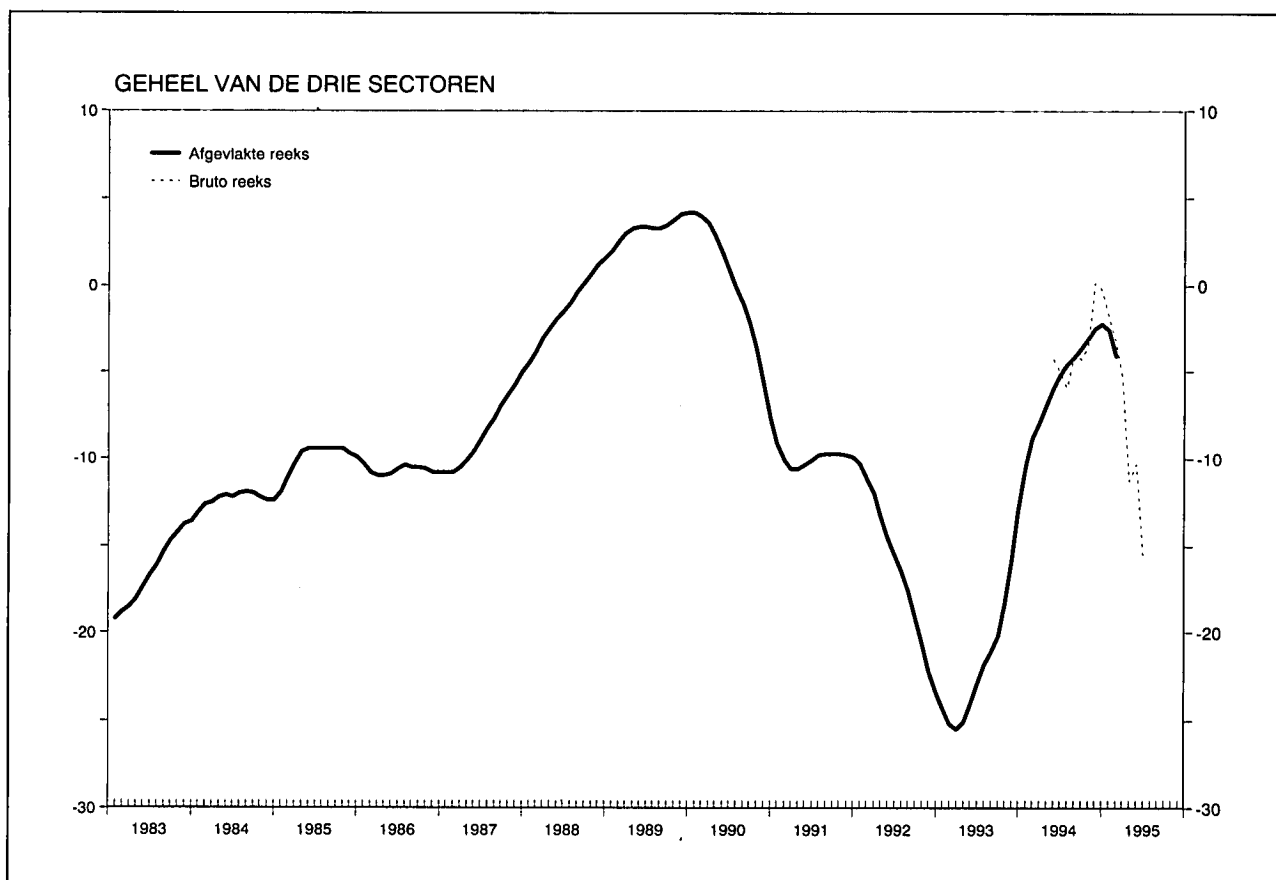

Resultaten van de maand mei

Na de forse daling die de voorgaande maand werd opgetekend, is de bruto synthetische indicator van de Nationale Bank in mei 1995 lichtjes gestegen. Die toename is het resultaat van een verbetering van het conjuncturele klimaat in de industrie en, vooral, in de handel. De bruto indicator van de bouw daarentegen is verder teruggelopen.

De afgevlakte synthetische indicator, waarin de fundamentele conjunctuurtendens wordt weerspiegeld, is, na een onafgebroken klim van bijna 2 jaar die hem tot een hoog niveau gebracht heeft, lichtjes omgebogen. Die kentering is het gevolg van de achteruitgang van de afgevlakte curven van de bouw en de handel. De curve van de industrie heeft zich van haar kant op hetzelfde peil gehandhaafd als de voorgaande maand.

Resultaten van de maand juni

In juni 1995 is de synthetische bruto indicator van de Nationale Bank opnieuw teruggelopen. De daling die in de verwerkende nijverheid werd opgetekend is toe te schrijven aan het verloop van alle individuele indicatoren die samen de synthetische indicator vormen en treft het merendeel van de industrietakken. Ondanks de verzwakking van het conjuncturele klimaat bleef de economische activiteit stevig: de bezettingsgraad van het produktievermogen in de verwerkende nijverheid kwam, op seizoengezuiverde basis, in het tweede kwartaal van 1995 uit op 80,7 pct., nauwelijks 0,8 procentpunt lager dan de piek die opgetekend werd in het eerste kwartaal.

Ook in de handel ging de synthetische bruto indicator erop achteruit, wat toe te schrijven was aan de negatieve ontwikkeling van de indicatoren met betrekking tot de omzet. In de bouw, ten slotte, werd de sterke vermindering van het activiteitstempo geneutraliseerd door een verbetering van alle andere indicatoren, zodat de synthetische bruto indicator stabiliseerde.

De synthetische afgevlakte indicator, waaruit de extreme bewegingen worden geweerd, nam af. De sinds enkele maanden opgetekende teruggang van de afgevlakte indicatoren in de bouw en de handel, werd versterkt door een achteruitgang — de eerste sinds maart 1993 — van de afgevlakte indicator van de verwerkende nijverheid. De recente ontwikkelingen wijzen erop dat het groeitempo van de economische activiteit de jongste maanden vertraagde ten opzichte van het sterke stijgingstempo aan het eind van 1994 en aan het begin van 1995.

I - 4. — CONJUNCTUURTESTS (vervolg 1)

Synthetische curven

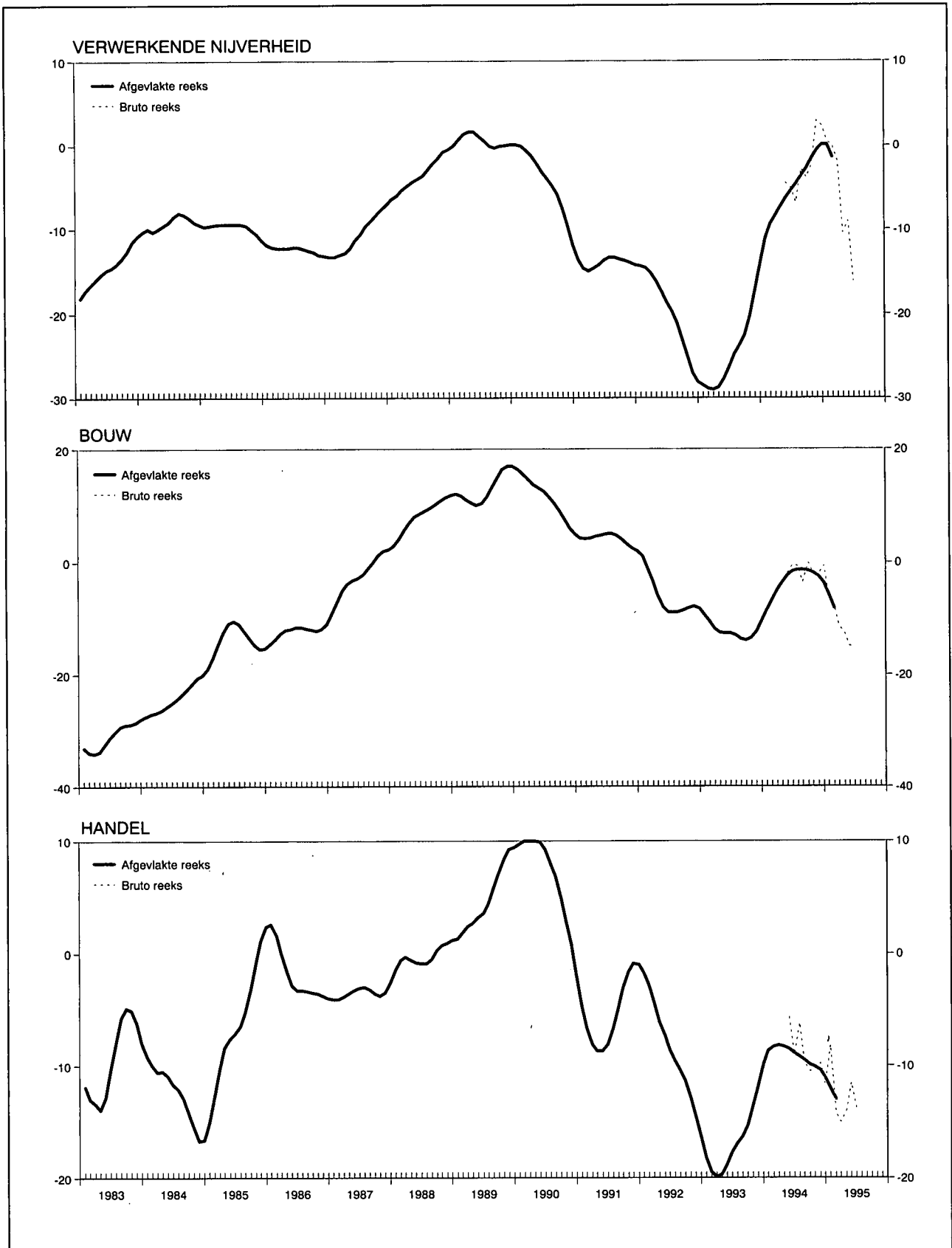

I - 4a. — CONJUNCTUURTESTS

Getalwaarde van de synthetische curven

	Verwerkende nijverheid		Bouwnijverheid exclusief burgerlijke bouwkunde en wegenwerken		Handel		Gezamenlijke curve		Bouwnijverheid inclusief burgerlijke bouwkunde en wegenwerken ¹	
	Afgevlakte reeks ²	Seizoen-gezuiverde bruto reeks	Afgevlakte reeks ²	Seizoen-gezuiverde bruto reeks	Afgevlakte reeks ²	Seizoen-gezuiverde bruto reeks	Afgevlakte reeks ²	Seizoen-gezuiverde bruto reeks	Afgevlakte reeks ²	Seizoen-gezuiverde bruto reeks
1992 Juni	-18,6	-17,8	- 8,9	- 8,9	- 8,6	- 4,8	-15,5	-14,5	- 8,4	- 7,9
Juli	-19,6	-19,4	- 9,0	- 6,7	- 9,6	-10,5	-16,5	-16,2	- 8,7	- 8,1
Augustus	-21,0	-19,9	- 8,9	- 9,9	-10,4	-12,8	-17,6	-17,3	- 9,0	-10,9
September	-23,0	-21,0	- 8,6	-12,9	-11,4	- 9,5	-19,1	-18,1	- 8,8	-13,4
Oktober	-25,0	-27,9	- 8,1	- 8,3	-12,8	-11,0	-20,6	-22,4	- 8,1	- 9,0
November	-27,0	-28,0	- 7,9	- 4,1	-14,5	-17,7	-22,1	-22,9	- 7,6	- 4,8
December	-28,1	-27,3	- 8,3	- 3,7	-16,3	-13,3	-23,4	-21,7	- 7,4	- 4,6
1993 Januari	-28,5	-31,0	- 9,4	- 7,6	-18,2	-23,3	-24,3	-26,3	- 8,1	- 6,7
Februari	-28,9	-30,5	-10,6	-12,1	-19,5	-21,5	-25,2	-26,4	- 9,0	-10,3
Maart	-29,0	-28,3	-11,9	-15,0	-19,9	-16,5	-25,5	-24,5	-10,0	-14,1
April	-28,7	-29,0	-12,6	-15,0	-19,7	-20,0	-25,1	-25,6	-10,5	-12,1
Mei	-27,7	-29,8	-12,7	-12,7	-18,8	-27,3	-24,1	-26,9	-10,5	-10,5
Juni	-26,3	-24,3	-12,7	-12,7	-17,7	-15,8	-22,9	-21,3	-10,8	- 9,4
Juli	-24,8	-26,4	-13,0	- 9,0	-16,9	-18,3	-21,8	-22,6	-11,5	- 7,9
Augustus	-23,7	-22,8	-13,7	-15,6	-16,3	-16,0	-21,1	-20,7	-12,2	-13,4
September	-22,5	-22,8	-13,9	-15,3	-15,3	-16,0	-20,2	-20,7	-12,6	-15,6
Oktober	-20,3	-23,1	-13,5	-12,1	-13,6	-16,7	-18,4	-20,5	-12,2	-13,2
November	-17,3	-18,6	-12,4	-15,6	-11,8	- 9,0	-15,8	-16,7	-10,9	-11,2
December	-14,2	-11,0	-10,5	-10,0	- 9,9	-10,0	-13,0	-10,7	- 9,1	- 5,6
1994 Januari	-11,2	-10,8	- 8,6	- 6,3	- 8,7	- 7,3	-10,4	- 9,6	- 7,3	- 4,5
Februari	- 9,4	-10,1	- 6,8	- 9,1	- 8,3	- 5,5	- 8,8	- 9,3	- 5,9	- 9,2
Maart	- 8,4	- 7,0	- 5,0	- 5,7	- 8,2	- 8,5	- 7,9	- 7,0	- 4,8	- 6,6
April	- 7,3	- 7,5	- 3,6	- 2,4	- 8,3	-11,8	- 6,9	- 7,4	- 3,9	- 4,5
Mei	- 6,3	- 4,5	- 2,4	- 2,0	- 8,5	- 5,7	- 5,9	- 4,3	- 3,2	- 2,5
Juni	- 5,5	- 5,1	- 1,6	- 0,4	- 8,9	- 9,0	- 5,2	- 5,0	- 2,7	- 2,0
Juli	- 4,6	- 6,9	- 1,4	- 0,7	- 9,2	- 6,2	- 4,6	- 5,9	- 2,4	- 0,4
Augustus	- 3,7	- 2,8	- 1,4	- 3,6	- 9,5	- 9,7	- 4,2	- 4,0	- 2,4	- 3,5
September	- 2,8	- 3,9	- 1,5	- 0,1	- 9,9	-10,5	- 3,7	- 4,3	- 2,5	- 2,4
Oktober	- 1,6	- 2,4	- 1,9	- 2,0	-10,1	-10,3	- 3,1	- 3,5	- 2,6	- 2,6
November	- 0,6	+ 2,9	- 2,5	- 2,1	-10,4	- 9,8	- 2,5	+ 0,2	- 3,3	- 1,8
December	+ 0,1	+ 2,3	- 3,7	- 0,6	-11,1	-11,7	- 2,2	- 0,2	- 4,7	- 3,1
1995 Januari	+ 0,1	+ 0,5	- 5,7	- 5,9	-12,0	- 8,2	- 2,6	- 1,8	- 6,4	- 7,5
Februari	- 1,4	0,0	- 8,2	- 7,9	-13,0	-14,2	- 4,1	- 3,3	- 8,6	- 8,7
Maart	- 1,9	.	-11,4	.	-15,0	.	- 5,3	.	-10,1
April	-10,4	.	-12,7	.	-14,0	.	-11,3	.	-12,8
Mei	- 9,0	.	-14,9	.	-11,5	.	-10,3	.	-13,7
Juni	-16,1	.	-14,9	.	-13,8	.	-15,6	.	-15,6

¹ Gewogen gemiddelde van de curve van de rompwerven van gebouwen (70 pct.) en van de curve van de burgerlijke bouwkunde en de wegenwerken (30 pct.). Ofschoon de sector van de burgerlijke bouwkunde en wegenwerken niet in aanmerking werd genomen voor de berekening van de gezamenlijke synthetische curve — zijn ontwikkeling verloopt normaal immers niet parallel met die van de

conjunctuur — is het evenwel belangrijk over een indicator te beschikken die betrekking heeft op de gezamenlijke bouwnijverheid daar de meeste statistieken verband houden met de gezamenlijke bouwnijverheid.

² De afvlakking gebeurt op grond van de seizoengezuiverde bruto reeks.

I - 4b.1 — VERWERKENDE NIJVERHEID

Getalwaarde van de synthetische curve en van haar componenten

	Verloop						Beoordeling						Vooruitzichten				Synthetische curve		p.m. Verkoopprijzen ¹			
	productietempo		binnenlandse bestellingen		buitenlandse bestellingen		totale orderpositie		buitenlandse orderpositie		voorraden afgewerkte produkten		tewerkstelling		vraag				verloop		voorzichten	
	Afgevlakte reeks ²	Seizoen-gezuiverde bruto reeks	Afgevlakte reeks ²	Seizoen-gezuiverde bruto reeks	Afgevlakte reeks ²	Seizoen-gezuiverde bruto reeks	Afgevlakte reeks ²	Seizoen-gezuiverde bruto reeks	Afgevlakte reeks ²	Seizoen-gezuiverde bruto reeks	Afgevlakte reeks ²	Seizoen-gezuiverde bruto reeks	Afgevlakte reeks ²	Seizoen-gezuiverde bruto reeks	Afgevlakte reeks ²	Seizoen-gezuiverde bruto reeks	Afgevlakte reeks ²	Seizoen-gezuiverde bruto reeks	Afgevlakte reeks ²	Seizoen-gezuiverde bruto reeks	Afgevlakte reeks ²	Seizoen-gezuiverde bruto reeks
1993 Juni	- 9,4	- 7	-22,8	-18	-17,0	-12	-45,8	-42	-49,9	-48	+11,4	+12	-24,1	-25	-30,1	-30	-26,3	-24,3	-10,8	-11	- 3,1	- 4
Juli	- 8,1	- 9	-22,3	-22	-14,6	-18	-44,1	-45	-49,0	-50	+11,0	+14	-23,3	-22	-29,5	-31	-24,8	-26,4	- 9,3	- 8	- 2,3	0
Augustus	- 7,6	- 3	-21,1	-15	-12,3	-12	-42,6	-41	-47,6	-49	+10,5	+10	-22,0	-23	-27,1	-29	-23,7	-22,8	- 7,9	- 9	- 2,0	0
September	- 7,1	- 6	-19,4	-24	-10,0	- 3	-41,0	-45	-45,6	-47	+ 9,6	+11	-20,8	-19	-23,4	-27	-22,5	-22,8	- 6,9	- 6	- 2,0	- 2
Oktober	- 6,0	-13	-17,4	-24	- 8,0	-20	-39,0	-40	-43,1	-43	+ 7,9	+ 9	-19,5	-21	-18,8	-15	-20,3	-23,1	- 6,3	- 6	- 2,0	- 2
November	- 3,6	- 9	-14,9	-15	- 4,6	- 8	-36,6	-37	-39,6	-40	+ 5,6	+ 6	-18,0	-19	-13,5	-15	-17,3	-18,6	- 6,0	+ 1	- 1,8	- 3
December	- 1,1	+ 4	-13,0	-10	- 0,4	+13	-33,6	-34	-35,9	-37	+ 3,4	+ 1	-16,3	-16	- 9,8	- 7	-14,2	-11,0	- 6,0	- 1	- 1,0	- 5
1994 Januari	+ 1,1	+ 1	-12,0	-11	+ 2,9	- 4	-30,6	-30	-32,6	-30	+ 1,5	- 1	-14,1	-15	- 6,9	+ 2	-11,2	-10,8	- 6,0	- 8	0	+ 2
Februari	+ 3,0	+ 2	-10,4	-13	+ 5,6	+ 7	-27,9	-27	-29,4	-30	+ 0,6	+ 2	-12,3	-11	- 4,8	- 7	- 9,4	-10,1	- 5,3	-13	+ 1,3	0
Maart	+ 4,4	+ 3	- 8,4	- 4	+ 7,0	+10	-25,5	-26	-26,9	-27	+ 0,4	- 2	-10,9	- 9	- 3,6	- 5	- 8,4	- 7,0	- 3,8	- 6	+ 3,1	+ 2
April	+ 5,5	+ 9	- 6,4	-14	+ 7,0	+ 3	-23,6	-23	-24,8	-23	+ 0,3	0	-10,1	-10	- 2,5	- 2	- 7,3	- 7,5	- 2,1	0	+ 5,5	+ 4
Mei	+ 6,4	+ 7	- 4,1	- 1	+ 7,0	+13	-21,8	-22	-22,6	-20	+ 0,4	+ 2	-10,0	-10	- 1,4	- 1	- 6,3	- 4,5	- 0,3	0	+ 8,0	+ 9
Juni	+ 6,3	+ 9	- 2,8	- 2	+ 6,6	+ 7	-20,0	-20	-21,0	-24	+ 0,5	+ 1	- 9,9	- 7	+ 0,4	- 3	- 5,5	- 5,1	+ 1,0	+ 2	+10,4	+12
Juli	+ 5,3	0	- 2,1	- 5	+ 5,9	- 2	-18,5	-18	-19,4	-20	+ 0,6	0	- 9,6	-13	+ 2,9	+ 3	- 4,6	- 6,9	+ 1,9	+ 1	+12,3	+12
Augustus	+ 4,4	+ 6	- 1,5	- 1	+ 5,8	+ 9	-16,8	-16	-17,3	-16	+ 0,9	- 1	- 9,4	-11	+ 5,9	+ 6	- 3,7	- 2,8	+ 3,1	+ 2	+14,0	+13
September	+ 3,8	+ 3	- 1,0	- 2	+ 5,6	+ 4	-14,6	-17	-14,5	-18	+ 1,0	+ 1	- 9,0	- 9	+ 8,6	+ 9	- 2,8	- 3,9	+ 4,5	+ 5	+16,1	+15
Oktober	+ 4,1	0	- 0,5	0	+ 6,0	+ 3	-12,5	-12	-11,8	-10	+ 0,9	+ 5	- 8,5	- 7	+10,5	+12	- 1,6	- 2,4	+ 6,4	+ 6	+18,3	+20
November	+ 5,5	+ 4	- 0,3	+ 8	+ 7,5	+24	-10,6	- 9	- 9,5	- 8	+ 0,6	+ 3	- 7,5	- 8	+11,6	+15	- 0,6	+ 2,9	+ 8,3	+ 8	+20,0	+27
December	+ 6,9	+ 8	- 0,6	0	+ 7,8	+10	- 9,9	- 3	- 8,3	- 1	+ 0,4	0	- 6,0	- 9	+11,0	+13	+ 0,1	+ 2,3	+ 9,6	+12	+19,8	+24
1995 Januari	+ 8,1	+ 9	- 1,4	- 1	+ 7,1	0	-10,6	- 8	- 8,5	- 8	+ 1,0	- 2	- 4,6	- 2	+ 9,0	+12	+ 0,1	+ 0,5	+ 9,5	+14	+17,5	+21
Februari	+ 7,6	+11	- 2,4	- 3	+ 6,1	+10	-12,5	-13	-10,1	- 6	+ 2,8	0	- 4,0	- 3	+ 5,8	+ 4	- 1,4	0,0	+ 7,6	+11	+14,9	+12
Maart	.	+13	.	- 3	.	+ 5	.	-14	.	-12	.	+ 7	.	- 1	.	+ 4	.	- 1,9	.	+ 2	.	+11
April	.	- 2	.	-13	.	- 7	.	-19	.	-17	.	+ 9	.	- 9	.	- 7	.	-10,4	.	0	.	+10
Mei	.	- 1	.	- 5	.	+ 3	.	-23	.	-25	.	+ 8	.	- 7	.	- 6	.	- 9,0	.	+ 2	.	+ 7
Juni	.	- 5	.	-19	.	-19	.	-24	.	-27	.	+16	.	-12	.	- 7	.	-16,1	.	- 5	.	+ 6

¹ De indicatoren van de prijzen worden niet in aanmerking genomen bij de berekening van de synthetische curve omdat ze geen conjunctureel patroon vertonen. Aangezien ze evenwel snelle en betrouwbare informatie verschaffen worden de prijs-indicatoren toch p.m. opgenomen.

² De afvlakking gebeurt op grond van de seizoengezuiverde bruto reeks.

I - 4b.2 — VERWERKENDE NIJVERHEID : BRUTORESULTATEN PER SECTOR

	A. Beoordeling van de totale orderpositie ¹					B. Beoordeling van de buitenlandse orderpositie ¹					C. Beoordeling van het peil van de voorraden afgewerkte producten ¹				
	1994		1995			1994		1995			1994		1995		
	Mei	Juni	2* kwart.	Mei	Juni	Mei	Juni	2* kwart.	Mei	Juni	Mei	Juni	2* kwart.	Mei	Juni
Gezamenlijke nijverheid	- 23	- 17	- 22	- 23	- 21	- 20	- 19	- 23	- 24	- 25	+ 2	+ 2	+ 13	+ 9	+ 20
I. Gebruiksgoederen	- 27	- 21	- 31	- 34	- 28	- 24	- 22	- 29	- 31	- 30	+ 22	+ 26	+ 27	+ 22	+ 30
II. Investeringsgoederen	- 28	- 18	- 16	- 15	- 16	- 27	- 24	- 14	- 9	- 18	- 11	- 13	- 1	- 3	+ 5
III. Halffabrikaten	- 26	- 23	- 28	- 30	- 25	- 26	- 25	- 32	- 36	- 28	+ 5	+ 6	+ 17	+ 16	+ 23
Textielnijverheid	- 21	- 22	- 46	- 45	- 44	- 18	- 18	- 42	- 44	- 37	+ 22	+ 28	+ 41	+ 42	+ 40
waaronder: Wol	- 67	- 66	- 72	- 72	- 71	- 65	- 57	- 67	- 68	- 62	+ 9	+ 16	+ 29	+ 26	+ 27
Katoen	+ 2	- 3	- 40	- 37	- 27	+ 8	- 9	- 34	- 32	- 17	+ 27	+ 35	+ 51	+ 51	+ 46
Tricot- en kousennijverheid	- 41	- 43	- 44	- 37	- 46	- 37	- 36	- 33	- 21	- 37	+ 25	+ 17	+ 11	+ 20	+ 10
Schoen- en kledingnijverheid	- 34	- 19	- 34	- 31	- 26	- 20	- 33	- 38	- 29	- 29	+ 11	+ 22	+ 16	+ 10	+ 24
waaronder: Schoenen	- 86	- 26	- 62	- 76	- 22	- 50	- 49	- 53	- 34	- 41	+ 12	+ 62	+ 27	+ 12	+ 77
Kleding	- 23	- 17	- 29	- 23	- 28	- 18	- 33	- 37	- 28	- 28	+ 12	+ 13	+ 15	+ 10	+ 14
Houtindustrie, fabricatie van houten meubelen	- 47	- 38	- 44	- 44	- 36	- 33	- 28	- 48	- 49	- 44	+ 25	+ 28	+ 34	+ 32	+ 35
waaronder: Hout	- 36	- 24	- 31	- 33	- 28	- 17	- 10	- 25	- 33	- 16	+ 5	+ 10	+ 22	+ 20	+ 22
Houten meubelen	- 54	- 48	- 53	- 52	- 42	- 42	- 39	- 60	- 57	- 60	+ 39	+ 40	+ 44	+ 41	+ 45
Papier en karton	- 20	+ 6	- 4	- 10	+ 2	+ 17	+ 8	- 5	- 4	- 8	- 9	- 20	+ 13	+ 11	+ 35
waaronder: Papier- en kartonfabricage	+ 15	+ 30	+ 18	+ 23	+ 3	+ 41	+ 17	+ 2	+ 8	- 8	+ 13	- 38	+ 22	+ 27	+ 47
Papier- en kartonverwerking	- 48	- 11	- 22	- 35	+ 1	- 43	- 17	- 22	- 34	- 5	- 26	- 7	+ 8	- 1	+ 27
Ledernijverheid	- 33	- 33	+ 23	+ 41	- 14	- 15	- 13	+ 35	+ 57	- 9	+ 14	+ 14	+ 18	+ 55	0
Plasticverwerkende industrie	- 9	- 21	+ 16	+ 3	+ 25	- 3	- 18	+ 20	- 1	+ 42	+ 2	+ 2	+ 13	+ 16	+ 25
Aardolie-industrie	0	0	- 13	0	0	0	0	- 13	0	0	0	0	+ 3	+ 49	0
Vervaardiging en eerste verwerking van metalen	- 52	- 43	- 40	- 41	- 37	- 51	- 41	- 44	- 47	- 42	- 1	+ 5	+ 9	0	+ 20
waaronder: Ferrometalen	- 58	- 47	- 41	- 43	- 41	- 57	- 45	- 47	- 48	- 50	0	0	+ 10	+ 3	+ 20
Non-ferrometalen	- 4	- 4	- 45	- 49	- 22	- 4	- 4	- 32	- 53	- 4	- 3	+ 27	+ 10	- 3	+ 27
Vervaardiging van steen, cement, glas e.a.	- 5	+ 1	- 14	- 5	- 13	- 19	- 8	- 7	- 5	- 3	+ 2	- 11	- 3	+ 7	- 9
waaronder: Bouwmaterialen, ceramiek voor bouw en nijverheid, vlakglas	- 7	- 4	- 16	- 7	- 16	- 24	- 18	- 13	- 13	- 11	0	- 12	- 7	+ 2	- 9
Chemische industrie	+ 29	+ 19	+ 1	- 2	+ 4	+ 22	+ 15	+ 10	+ 7	+ 7	+ 4	- 7	+ 9	+ 9	+ 11
Vervaardiging van kunstmatige en synthetische vezels ...	0	+ 54	+ 33	+ 22	+ 36	+ 39	+ 44	+ 38	+ 30	+ 44	+ 48	+ 54	- 47	- 32	- 40
Vervaardiging van producten uit metaal	- 48	- 23	- 17	- 27	- 12	- 21	- 12	- 19	- 27	- 20	+ 38	+ 25	+ 27	+ 41	+ 18
Machinebouw	- 38	- 32	- 18	- 21	- 11	- 35	- 38	- 18	- 24	- 10	- 10	- 11	+ 5	+ 5	+ 8
waaronder: Landbouwmachines en -tractoren	+ 45	+ 40	+ 38	+ 37	+ 42	+ 48	+ 52	+ 38	+ 37	+ 41	+ 4	+ 4	+ 22	+ 49	+ 9
Gereedschapsmachines	- 85	- 51	+ 11	+ 7	+ 16	- 39	- 60	+ 27	+ 16	+ 6	- 40	- 26	- 32	- 31	- 29
Textielmachines	- 68	- 67	- 53	- 54	- 51	- 68	- 67	- 47	- 44	- 47	-	-	-	-	-
Motoren, compressoren, pompen	- 25	- 9	- 34	- 48	- 10	+ 2	- 3	- 26	- 63	+ 11	- 35	- 47	+ 4	- 12	+ 16
Elektrotechnische industrie	- 49	- 33	- 25	- 38	- 29	- 41	- 33	- 25	- 31	- 36	- 38	- 17	+ 10	- 8	+ 33
waaronder: Elektrotechnische uitrustingsgoederen	- 51	- 28	- 27	- 35	- 33	- 42	- 28	- 27	- 24	- 40	- 46	- 26	+ 4	- 18	+ 30
Elektrische huishoudtoestellen, radio, TV	- 39	- 39	- 23	- 46	- 26	- 36	- 36	- 20	- 42	- 26	+ 64	+ 100	+ 67	+ 10	+ 96
Automobielfbouw, fabrieken van onderdelen	0	0	- 20	- 30	- 30	- 15	- 15	- 20	- 30	- 31	0	0	0	0	0
Overige transportmiddelenfabrieken	- 24	- 45	- 28	- 33	- 26	- 56	- 55	- 29	- 13	- 42	0	+ 20	+ 12	- 70	+ 70
waaronder: Scheepsbouw	- 50	- 50	- 40	- 38	- 37	- 73	- 77	- 20	- 19	- 21	-	-	-	-	-
Fietsen en motorfietsen	- 100	- 100	- 40	- 64	- 64	- 100	- 100	+ 15	0	- 56	0	+ 20	+ 35	0	+ 70

¹ Netto verschil tussen de percentages van de antwoorden « hoger dan normaal » en « lager dan normaal ».

I - 4b.2 — VERWERKENDE NIJVERHEID : BRUTORESULTATEN PER SECTOR (vervolg 1)

	D. Produktiebelemmeringen ¹																			
	Geen belemmering					Productie belemmerd door onvoldoende														
						vraag					geschoolde arbeidskrachten					uitrusting				
	1994			1995		1994			1995		1994			1995		1994			1995	
	Juni	Sept.	Dec.	Maart	Juni	Juni	Sept.	Dec.	Maart	Juni	Juni	Sept.	Dec.	Maart	Juni	Juni	Sept.	Dec.	Maart	Juni
Gezamenlijke nijverheid	21	18	21	26	23	69	68	63	51	54	5	5	5	5	3	3	2	3	9	7
I. Gebruiksgoederen	19	13	19	17	18	72	75	73	72	70	3	2	2	3	2	3	1	2	2	2
II. Investeringsgoederen	27	26	26	28	26	63	64	60	54	50	7	7	7	6	5	3	2	1	6	4
III. Halffabrikaten	23	17	21	31	21	66	60	52	34	47	4	6	4	5	2	1	2	3	18	15
Textielnijverheid	25	23	21	24	16	64	68	70	64	76	4	11	3	3	1	2	2	2	4	5
waaronder: Wol	14	18	15	11	17	80	73	78	81	81	6	9	4	6	2	0	0	0	0	0
Katoen	39	32	28	20	16	55	63	65	65	78	3	15	2	2	1	5	1	3	2	4
Tricot- en kousennijverheid	12	17	19	15	13	71	65	64	72	74	4	8	7	10	4	2	6	5	0	2
Schoen- en kledingnijverheid	23	20	25	20	22	62	69	63	76	66	4	2	2	6	3	3	0	0	0	0
waaronder: Schoenen	49	63	49	49	49	37	37	51	51	51	0	0	0	0	0	0	0	0	0	0
Kleding	18	11	19	13	16	67	76	66	82	69	4	2	3	7	4	3	0	0	0	0
Houtindustrie, fabricatie van houten meubelen	18	17	21	17	13	71	78	71	76	76	6	5	4	5	5	1	1	1	3	3
waaronder: Hout	37	35	33	33	28	48	61	57	57	55	9	6	3	6	4	2	0	0	4	6
Houten meubelen	4	3	11	6	3	88	91	82	90	91	4	4	4	5	6	0	2	2	2	1
Papier en karton	31	27	40	26	32	53	66	49	58	54	3	0	4	5	7	1	1	2	5	2
waaronder: Papier- en kartonfabricage	57	56	55	52	59	18	42	32	27	26	0	0	0	0	2	0	2	2	9	2
Papier- en kartonverwerking	9	6	28	7	11	81	84	62	82	76	6	0	7	9	10	2	1	2	3	3
Ledernijverheid	0	0	0	0	0	48	100	100	46	100	0	0	0	0	0	66	14	14	69	14
Plasticverwerkende industrie	34	21	41	40	39	66	59	40	42	35	0	0	0	0	0	0	0	0	18	0
Aardolie-industrie	—	—	—	—	—	—	—	—	—	—	—	—	—	—	—	—	—	—	—	—
Vervaardiging en eerste verwerking van metalen	26	14	18	30	17	63	46	34	17	35	5	6	7	4	1	1	1	3	25	27
waaronder: Ferrometalen	26	12	23	40	22	60	43	28	8	29	6	8	8	2	0	0	0	1	30	32
Non-ferrometalen	28	29	0	0	0	70	37	42	42	45	0	0	0	2	0	2	7	9	11	11
Vervaardiging van steen, cement, glas e.a.	59	37	40	50	38	31	60	54	30	17	0	0	0	1	1	9	1	4	15	9
waaronder: Bouwmaterialen, ceramiek voor bouw en nijverheid, vlakglas	61	35	40	51	37	36	62	57	32	18	0	0	0	1	1	1	2	1	12	11
Chemische industrie	0	0	0	39	35	97	97	96	32	38	0	0	0	8	4	1	1	3	11	5
Vervaardiging van kunstmatige en synthetische vezels ...	46	47	52	48	40	54	0	8	12	0	0	0	0	0	0	54	53	48	44	48
Vervaardiging van produkten uit metaal	22	16	17	17	21	69	69	66	68	63	3	5	0	9	8	2	7	5	4	4
Machinebouw	17	26	28	24	29	70	62	56	54	56	6	4	6	10	7	2	2	1	7	1
waaronder: Landbouwmachines en -tractoren	5	3	3	0	7	94	94	93	95	91	1	0	0	0	1	1	3	3	4	0
Gereedschapsmachines	15	9	42	31	31	84	90	16	27	51	1	1	1	0	18	0	0	0	0	0
Textielmachines	52	45	53	45	45	47	55	46	55	53	2	2	0	2	2	0	0	0	0	0
Motoren, compressoren, pompen	8	26	31	33	31	67	50	48	32	52	12	17	17	16	3	8	0	5	27	2
Elektrotechnische industrie	8	19	24	14	11	91	76	75	80	76	15	14	15	0	0	1	1	1	1	2
waaronder: Elektrotechnische uitrustingsgoederen	8	26	15	21	13	90	72	83	78	75	21	21	22	0	0	2	2	2	1	3
Elektrische huishoudtoestellen, radio, TV	0	0	44	1	6	100	89	56	87	82	0	0	0	0	0	0	0	0	0	0
Automobielenbouw, fabrieken van onderdelen	56	28	28	16	17	44	48	72	72	72	0	0	0	0	0	0	0	0	0	0
Overige transportmiddelenfabrieken	13	0	13	0	7	65	60	35	53	54	0	6	6	6	7	0	0	0	0	0
waaronder: Scheepsbouw	12	0	0	0	0	88	77	41	35	31	0	0	12	12	12	0	0	0	0	0
Fietsen en motorfietsen	0	0	36	0	0	100	100	64	64	100	0	0	0	0	0	0	0	0	0	0

¹ In procenten van de gezamenlijke ondernemingen.

I - 4b.2 — VERWERKENDE NIJVERHEID : BRUTORESULTATEN PER SECTOR (vervolg 2)

	E. Beoordeling van het geïnstalleerde productievermogen ¹					F. Bezettingsgraad van het geïnstalleerde productievermogen (%)					C. Gemiddelde verzekerde activiteitsduur (in maanden)				
	1994			1995		1994			1995		1994		1995		
	Juni	September	December	Maart	Juni	Juni	September	December	Maart	Juni	Mei	Juni	2 ^e kwart.	Mei	Juni
Gezamenlijke nijverheid	+ 33	+ 27	+ 26	+ 22	+ 28	78,6	79,4	80,0	81,9	81,8	2,8	2,8	3,0	3,0	3,0
I. Gebruiksgoederen	+ 45	+ 43	+ 51	+ 47	+ 47	77,1	75,2	78,1	78,0	77,6	2,1	2,1	2,4	2,5	2,5
II. Investeringsgoederen	+ 34	+ 29	+ 31	+ 25	+ 27	77,3	79,5	79,2	80,0	81,8	4,0	4,0	4,1	4,0	4,1
III. Halffabrikaten	+ 26	+ 20	+ 12	+ 7	+ 12	80,5	81,9	81,5	85,3	84,0	1,9	2,0	2,2	2,2	2,2
Textielnijverheid	+ 32	+ 28	+ 27	+ 42	+ 56	78,8	78,8	79,4	77,2	76,5	1,8	1,7	1,6	1,6	1,6
waaronder : Wol	+ 67	+ 60	+ 61	+ 63	+ 67	69,2	72,2	72,9	69,4	67,9	1,3	1,3	1,3	1,3	1,3
Katoen	+ 25	+ 25	+ 14	+ 38	+ 53	83,9	84,5	85,1	82,4	81,3	2,2	2,1	1,7	1,7	1,8
Tricot- en kousenijverheid	+ 49	+ 42	+ 47	+ 68	+ 54	69,4	69,0	67,2	63,7	65,2	1,9	1,7	1,6	1,7	1,5
Schoen- en kledingnijverheid	+ 59	+ 59	+ 64	+ 69	+ 62	69,9	73,2	74,6	70,5	69,7	2,1	1,9	1,9	1,9	1,9
waaronder : Schoenen	+ 37	+ 19	+ 51	+ 40	+ 40	80,1	84,2	77,5	74,4	71,6	3,1	2,4	2,3	2,4	2,4
Kleding	+ 64	+ 67	+ 67	+ 76	+ 67	67,8	70,9	74,0	69,7	69,4	1,9	1,8	1,8	1,8	1,8
Houtindustrie, fabricatie van houten meubelen	+ 44	+ 47	+ 36	+ 55	+ 62	80,2	79,2	80,2	78,9	77,8	1,5	1,4	1,5	1,5	1,5
waaronder : Hout	+ 39	+ 34	+ 29	+ 47	+ 50	84,3	81,7	82,2	79,8	79,0	1,8	1,8	1,9	1,9	1,9
Houten meubelen	+ 46	+ 57	+ 41	+ 61	+ 71	77,2	77,3	78,7	78,2	77,0	1,2	1,2	1,2	1,2	1,2
Papier en karton	+ 35	+ 49	+ 39	+ 21	+ 19	83,4	83,2	81,8	83,5	83,6	1,0	1,1	1,3	1,3	1,2
waaronder : Papier- en kartonfabricage	+ 17	+ 37	+ 11	- 29	+ 11	90,3	90,5	87,7	90,7	87,3	0,9	1,1	1,5	1,7	1,3
Papier- en kartonverwerking	+ 48	+ 58	+ 59	+ 60	+ 25	78,0	77,6	77,3	78,0	80,8	1,1	1,1	1,1	1,1	1,2
Ledernijverheid	- 38	+ 15	+ 31	- 24	+ 15	80,6	78,3	73,9	84,6	83,7	2,5	2,0	2,3	2,2	2,3
Plasticverwerkende industrie	+ 42	- 16	- 39	- 33	- 16	81,0	79,9	78,6	81,0	80,6	2,3	2,3	2,1	2,1	2,3
Vervaardiging en eerste verwerking van metalen	+ 23	+ 23	+ 14	+ 1	- 12	80,8	82,9	82,0	88,1	88,0	2,1	2,2	2,4	2,4	2,3
waaronder : Ferrometalen	+ 21	+ 20	+ 19	- 5	- 23	80,1	82,5	81,3	88,6	88,4	2,0	2,1	2,3	2,3	2,3
Non-ferrometalen	+ 8	+ 18	+ 3	+ 22	+ 24	87,9	90,4	89,5	90,5	91,7	2,0	2,2	2,0	2,3	1,6
Vervaardiging van steen, cement, glas e.a.	+ 4	- 6	- 3	- 12	+ 10	86,2	87,1	87,2	86,8	87,0	2,2	2,1	2,2	2,1	2,3
waaronder : Bouwmaterialen, ceramiek voor bouw en nijverheid, vlakglas	+ 14	- 1	- 1	- 14	+ 16	85,2	86,1	86,0	86,0	85,6	2,2	2,2	2,3	2,2	2,3
Chemische industrie	+ 23	+ 4	+ 8	- 2	+ 18	77,6	81,1	80,9	86,2	81,9	-	-	-	-	-
Vervaardiging van kunstmatige en synthetische vezels ...	0	- 53	- 12	- 3	+ 8	92,9	100,0	98,6	96,0	94,9	2,1	2,3	2,2	2,1	2,4
Vervaardiging van produkten uit metaal	+ 42	+ 38	+ 48	+ 46	+ 47	73,8	79,3	74,1	74,7	80,7	3,2	3,2	3,8	3,9	3,8
Machinebouw	+ 39	+ 29	+ 33	+ 25	+ 26	74,1	77,6	76,7	79,9	81,2	3,5	3,6	3,9	3,9	4,1
waaronder : Landbouwmachines en -tractoren	+ 91	+ 47	+ 92	+ 89	+ 44	69,1	70,7	65,2	75,3	75,9	7,2	6,7	6,6	6,6	6,6
Gereedschapsmachines	+ 56	+ 10	- 3	+ 5	+ 1	79,4	78,5	87,4	85,4	91,2	3,4	3,4	4,4	4,4	4,5
Textielmachines	+ 15	0	0	+ 8	+ 29	84,2	90,3	85,9	88,6	85,3	4,9	4,9	5,0	4,9	5,1
Motoren, compressoren, pompen	+ 33	+ 18	+ 5	+ 9	+ 31	70,1	75,6	74,6	76,4	79,0	3,0	3,1	3,1	3,0	3,1
Elektrotechnische industrie	+ 45	+ 46	+ 56	+ 44	+ 42	76,2	76,0	77,7	78,7	78,3	3,5	3,6	4,3	4,3	4,5
waaronder : Elektrotechnische uitrustingsgoederen	+ 30	+ 32	+ 39	+ 29	+ 26	77,9	77,5	79,2	79,7	78,1	4,4	4,5	4,8	4,8	4,9
Elektrische huishoudtoestellen, radio, TV	+ 88	+ 80	+ 98	+ 80	+ 80	71,6	72,1	74,9	76,8	78,6	1,4	1,4	3,2	3,5	3,7
Automobielenbouw, fabrieken van onderdelen	+ 25	+ 29	+ 29	0	0	93,9	75,2	90,9	93,6	91,8	4,2	4,2	3,8	3,8	3,8
Overige transportmiddelenfabrieken	+ 72	+ 65	+ 65	+ 77	+ 91	63,3	64,8	68,0	67,4	70,5	11,1	10,3	8,3	8,0	8,5
waaronder : Scheepsbouw	+ 47	+ 46	+ 45	+ 94	+ 94	63,6	65,3	75,3	67,3	68,7	4,2	4,1	4,2	4,0	4,4
Fietsen en motorfietsen	+ 100	+ 64	+ 64	+ 28	+ 100	50,3	53,5	65,6	85,1	62,6	1,8	1,4	2,1	2,1	1,8

¹ Netto verschil tussen de percentages van de antwoorden die aanduiden dat de capaciteit « ruim voldoende » is of « onvoldoende ».

I - 4b.2 — VERWERKENDE NIJVERHEID : BRUTORESULTATEN PER SECTOR (vervolg 3)

	H. Vooruitzichten omtrent de vraag tijdens de volgende drie maanden ¹					I. Vooruitzichten omtrent de personeelsbezetting tijdens de volgende drie maanden ²					J. Vooruitzichten omtrent de ontwikkeling van de verkoopprijzen tijdens de volgende drie maanden ²				
	1994		1995			1994		1995			1994		1995		
	Mei	Juni	2 ^e kwart.	Mei	Juni	Mei	Juni	2 ^e kwart.	Mei	Juni	Mei	Juni	2 ^e kwart.	Mei	Juni
Gezamenlijke nijverheid	- 2	- 4	- 7	- 7	- 8	- 9	- 6	- 8	- 6	- 10	+ 9	+ 12	+ 9	+ 9	+ 8
I. Gebruiksgoederen	- 6	- 14	- 15	- 14	- 14	- 12	- 21	- 18	- 19	- 19	- 4	0	+ 2	+ 2	+ 2
II. Investeringsgoederen	0	+ 6	- 2	- 4	- 1	- 11	0	- 5	+ 1	- 7	0	0	+ 3	+ 4	+ 6
III. Halffabrikaten	- 5	- 4	- 11	- 12	- 14	- 7	- 2	- 7	- 7	- 8	+ 32	+ 37	+ 24	+ 21	+ 21
Textielnijverheid	- 16	- 4	- 22	- 27	- 13	- 9	- 7	- 24	- 24	- 23	+ 11	+ 10	- 8	- 8	- 7
waaronder: Wol	- 55	- 55	- 44	- 53	- 40	- 24	- 24	- 27	- 27	- 29	+ 12	+ 7	- 19	- 22	- 21
Katoen	- 6	+ 1	- 22	- 26	- 8	- 3	- 9	- 33	- 41	- 17	+ 28	+ 13	+ 9	+ 12	+ 10
Tricot- en kousennijverheid	- 40	- 26	- 36	- 37	- 27	- 23	- 17	- 28	- 23	- 34	0	+ 1	- 13	- 19	- 12
Schoen- en kledingnijverheid	- 24	- 13	- 30	- 35	- 28	- 12	- 26	- 23	- 20	- 19	+ 5	+ 6	- 4	- 3	- 2
waaronder: Schoenen	- 34	- 20	- 23	- 33	- 17	+ 26	- 23	- 36	- 22	- 22	+ 7	+ 7	0	0	0
Kleding	- 22	- 11	- 32	- 36	- 31	- 21	- 27	- 20	- 19	- 18	+ 4	+ 5	- 5	- 4	- 2
Houtindustrie, fabricatie van houten meubelen	- 18	- 28	- 34	- 42	- 23	- 13	- 21	- 21	- 22	- 17	+ 6	+ 16	- 4	- 5	- 5
waaronder: Hout	- 14	- 26	- 26	- 37	- 9	+ 4	- 6	- 6	- 8	+ 1	+ 14	+ 33	- 17	- 19	- 25
Houten meubelen	- 20	- 29	- 40	- 46	- 33	- 27	- 33	- 31	- 32	- 30	0	+ 3	+ 5	+ 4	+ 10
Papier en karton	- 2	+ 19	- 8	- 2	- 18	- 12	- 5	- 11	- 11	- 5	+ 29	+ 52	+ 54	+ 56	+ 44
waaronder: Papier- en kartonfabricage	- 15	+ 22	- 25	- 22	- 29	- 3	0	- 28	- 32	- 22	+ 33	+ 60	+ 50	+ 49	+ 50
Papier- en kartonverwerking	+ 9	+ 16	+ 5	+ 14	- 8	- 18	- 10	+ 2	+ 5	+ 8	+ 25	+ 45	+ 58	+ 61	+ 40
Ledernijverheid	+ 14	- 4	+ 37	+ 55	+ 55	0	0	0	0	0	+ 51	+ 52	0	0	0
Plasticverwerkende industrie	+ 7	- 25	0	- 17	+ 4	0	- 2	+ 14	+ 19	+ 21	+ 4	+ 3	+ 24	+ 17	+ 28
Aardolie-industrie	0	0	0	0	0	-	-	-	-	-	-	-	-	-	-
Vervaardiging en eerste verwerking van metalen	- 6	+ 4	- 15	- 12	- 23	- 9	+ 1	- 7	- 5	- 9	+ 56	+ 57	+ 42	+ 36	+ 38
waaronder: Ferrometalen	- 11	+ 1	- 22	- 13	- 37	- 9	+ 5	- 7	- 6	- 10	+ 65	+ 64	+ 55	+ 51	+ 49
Non-ferrometalen	+ 23	+ 20	+ 26	+ 14	+ 39	- 5	- 3	- 1	0	0	+ 52	+ 54	- 9	- 26	- 2
Vervaardiging van steen, cement, glas e.a.	+ 11	+ 14	+ 1	- 2	+ 1	- 6	+ 2	- 8	- 6	- 9	+ 9	+ 8	+ 24	+ 23	+ 25
waaronder: Bouwmaterialen, keramiek voor bouw en nijverheid, vlakglas	+ 7	+ 13	- 1	- 5	- 2	- 8	- 1	- 11	- 10	- 10	+ 9	+ 8	+ 24	+ 24	+ 23
Chemische industrie	+ 13	- 14	+ 9	+ 2	+ 9	0	0	0	- 4	- 5	+ 1	+ 11	+ 9	+ 12	+ 7
Vervaardiging van kunstmatige en synthetische vezels ..	0	+100	- 11	- 21	0	0	0	- 7	- 11	0	+ 40	+100	- 25	- 21	- 8
Vervaardiging van produkten uit metaal	- 3	- 1	- 8	- 7	- 8	- 18	- 5	- 4	- 3	- 4	- 9	- 8	- 4	+ 7	- 2
Machinebouw	- 3	- 2	- 5	- 4	- 5	- 15	- 4	- 3	+ 2	- 5	- 10	- 10	+ 3	+ 5	+ 5
waaronder: Landbouwmachines en tractoren	+ 47	+ 47	+ 43	+ 45	+ 45	+ 3	+ 1	- 18	- 4	- 44	- 3	- 45	- 4	0	- 4
Gereedschapsmachines	+ 26	+ 16	+ 13	+ 11	+ 10	- 5	+ 6	+ 10	+ 7	+ 6	+ 15	0	+ 39	+ 43	+ 42
Textielmachines	- 46	- 45	- 54	- 46	- 38	- 46	- 52	- 13	- 8	+ 9	- 46	- 45	- 16	- 1	- 1
Motoren, compressoren, pompen	- 7	+ 18	- 14	- 14	- 11	- 12	+ 28	+ 4	+ 21	- 11	- 6	0	+ 7	+ 2	+ 18
Elektrotechnische industrie	- 10	+ 5	+ 9	+ 21	- 3	- 18	- 14	- 13	- 5	- 15	- 8	0	- 5	0	- 4
waaronder: Elektrotechnische uitrustingsgoederen	- 17	+ 11	+ 4	- 3	- 1	- 12	- 7	- 16	- 3	- 23	+ 6	+ 13	- 7	- 1	- 3
Elektrische huishoudtoestellen, radio, TV	+ 8	- 7	+ 24	+ 80	- 6	- 33	- 33	- 5	- 9	+ 3	- 42	- 31	- 1	+ 1	- 6
Automobielenbouw, fabrieken van onderdelen	+ 14	- 14	0	0	0	0	- 28	- 20	- 30	- 30	0	0	0	0	0
Overige transportmiddelenfabrieken	- 16	- 29	- 10	- 13	- 12	- 47	- 8	- 4	- 6	- 7	- 2	- 6	- 1	- 1	- 6
waaronder: Scheepsbouw	- 15	- 28	- 12	- 13	- 12	- 15	+ 19	+ 1	+ 1	- 3	- 4	- 12	- 13	- 12	- 12
Fietsen en motorfietsen	- 44	- 80	- 19	- 34	- 30	- 66	- 66	- 20	- 30	- 30	0	0	+ 32	+ 30	0

¹ Netto verschil tussen de percentages van de antwoorden « vermeerdering » en « vermindering ».

² Netto verschil tussen de percentages van de antwoorden « stijging » en « daling ».

I - 4b.3 — VERWERKENDE NIJVERHEID

Getalwaarde van de regionale synthetische curven en van hun componenten

Vlaams gewest

	Verloop						Beoordeling						Vooruitzichten				Synthetische curve		p.m. Verkoopprijzen ¹			
	produktietempo		binnenlandse bestellingen		buitenlandse bestellingen		totale orderpositie		buitenlandse orderpositie		voorraden afgewerkte producten		tewerkstelling		vraag				verloop		vooruitzichten	
	Afgevlakte reeks ²	Seizoen-gezuiverde bruto reeks	Afgevlakte reeks ²	Seizoen-gezuiverde bruto reeks	Afgevlakte reeks ²	Seizoen-gezuiverde bruto reeks	Afgevlakte reeks ²	Seizoen-gezuiverde bruto reeks	Afgevlakte reeks ²	Seizoen-gezuiverde bruto reeks	Afgevlakte reeks ²	Seizoen-gezuiverde bruto reeks	Afgevlakte reeks ²	Seizoen-gezuiverde bruto reeks	Afgevlakte reeks ²	Seizoen-gezuiverde bruto reeks	Afgevlakte reeks ²	Seizoen-gezuiverde bruto reeks	Afgevlakte reeks ²	Seizoen-gezuiverde bruto reeks	Afgevlakte reeks ²	Seizoen-gezuiverde bruto reeks
1993 Juni	- 8,4	-10	-26,5	-24	-17,6	-17	-46,0	-46	-43,6	-42	+13,5	+16	-20,3	-21	-21,1	-23	-25,0	-24,9	- 9,8	- 7	- 3,3	- 2
Juli	- 8,3	- 8	-25,3	-31	-17,1	-18	-45,1	-45	-43,4	-44	+13,4	+16	-19,3	-17	-20,4	-24	-24,4	-25,4	- 8,3	- 7	- 3,0	- 3
Augustus	- 8,3	- 8	-23,5	-24	-16,1	-15	-43,3	-45	-42,6	-46	+12,8	+13	-18,1	-20	-18,9	-20	-23,2	-23,9	- 7,1	-10	- 2,8	- 4
September	- 8,1	-14	-21,9	-20	-14,0	- 5	-40,9	-42	-41,4	-43	+11,8	+13	-16,8	-16	-16,8	-17	-21,8	-21,3	- 6,1	- 4	- 1,9	- 3
Oktober	- 7,5	- 8	-20,1	-22	-10,9	-17	-38,4	-36	-39,4	-38	+10,3	+10	-15,3	-17	-13,6	-11	-19,5	-19,9	- 5,5	- 7	- 0,6	+ 7
November	- 6,4	- 8	-18,0	-19	- 7,8	-13	-35,3	-36	-36,1	-39	+ 8,1	+ 9	-13,8	-14	-10,3	-14	-16,8	-19,0	- 5,0	- 3	+ 0,6	+ 2
December	- 4,1	- 4	-15,9	-14	- 5,0	+ 9	-32,4	-34	-32,9	-32	+ 6,3	+ 3	-12,3	-10	- 7,5	- 4	-14,4	-11,5	- 4,8	- 5	+ 1,9	- 1
1994 Januari	- 0,9	- 3	-13,5	-15	- 3,5	- 4	-29,8	-28	-29,9	-28	+ 4,9	+ 5	-11,1	-11	- 5,1	- 1	-11,8	-11,9	- 4,8	0	+ 2,9	+ 6
Februari	+ 1,9	+ 5	-10,9	-11	- 2,5	- 3	-27,0	-27	-27,4	-28	+ 4,1	+ 4	-10,8	-11	- 4,0	- 5	- 9,7	-10,5	- 4,6	- 7	+ 3,6	0
Maart	+ 4,0	+ 5	- 8,3	- 3	- 0,8	+ 7	-25,0	-24	-25,9	-25	+ 4,0	+ 4	-10,9	- 8	- 4,1	- 6	- 8,6	- 7,3	- 4,1	- 8	+ 5,0	+ 4
April	+ 4,9	+11	- 6,1	- 9	+ 0,9	- 3	-23,5	-21	-24,3	-18	+ 3,9	+ 3	-11,8	- 9	- 4,0	- 2	- 7,7	- 6,8	- 3,1	- 4	+ 6,8	+ 5
Mei	+ 4,4	+ 4	- 4,4	- 4	+ 2,1	+ 8	-22,1	-24	-22,6	-23	+ 3,8	+ 4	-13,1	-12	- 3,6	- 1	- 7,2	- 7,0	- 1,9	- 2	+ 8,1	+11
Juni	+ 3,4	+ 6	- 3,3	- 2	+ 2,8	+ 2	-20,6	-22	-20,6	-25	+ 3,8	+ 7	-14,4	-17	- 2,5	- 6	- 6,9	- 8,9	- 0,5	+ 1	+ 9,4	+10
Juli	+ 2,1	+ 2	- 2,6	- 5	+ 2,4	+ 5	-18,8	-17	-17,6	-20	+ 3,8	+ 2	-14,9	-18	- 0,3	- 6	- 6,4	- 7,6	+ 0,9	+ 2	+10,0	+10
Augustus	+ 1,0	- 5	- 1,5	- 1	+ 2,0	- 1	-16,4	-14	-14,1	-10	+ 4,1	+ 1	-14,0	-16	+ 2,0	+ 3	- 5,8	- 5,6	+ 2,4	0	+10,6	+ 8
September	+ 0,5	0	- 0,3	+ 2	+ 2,6	+ 2	-13,4	-19	-10,4	-14	+ 4,8	+ 4	-12,3	-11	+ 3,9	+ 6	- 4,6	- 4,8	+ 4,1	+ 8	+12,4	+10
Oktober	+ 1,0	- 5	+ 0,4	- 8	+ 3,9	- 2	-10,4	-10	- 7,4	- 5	+ 5,3	+ 8	- 9,8	- 4	+ 4,9	+ 4	- 3,0	- 4,8	+ 5,9	+ 3	+14,6	+15
November	+ 2,0	+ 2	+ 0,5	+ 6	+ 5,1	+11	- 8,0	- 6	- 5,6	- 5	+ 5,8	+ 8	- 7,9	- 8	+ 4,9	+10	- 1,6	+ 0,3	+ 7,5	+ 7	+16,9	+20
December	+ 3,0	+ 4	0,0	+ 3	+ 6,0	+11	- 7,3	- 6	- 5,9	- 1	+ 6,0	+ 6	- 7,4	-10	+ 4,4	+ 8	- 0,7	+ 0,4	+ 8,5	+ 9	+17,8	+19
1995 Januari	+ 3,6	+10	- 1,5	- 1	+ 5,5	+ 7	- 8,9	- 6	- 7,9	+ 1	+ 6,6	+ 5	- 7,4	- 2	+ 2,5	+ 3	- 1,5	+ 0,9	+ 8,0	+12	+16,6	+22
Februari	+ 2,8	+ 4	- 3,3	- 2	+ 3,6	+ 4	-12,1	-12	-10,9	-12	+ 8,1	+ 3	- 8,5	- 3	- 0,5	+ 3	- 3,9	- 2,6	+ 6,1	+12	+14,5	+13
Maart	.	+ 3	.	- 6	.	+ 1	.	-17	.	-20	.	+13	.	- 9	.	- 6	.	- 8,4	.	+ 2	.	+12
April	.	- 4	.	- 7	.	- 2	.	-21	.	-14	.	+11	.	-12	.	- 8	.	- 9,9	.	0	.	+ 9
Mei	.	-11	.	- 9	.	-21	.	-27	.	-23	.	+16	.	-13	.	-11	.	-16,4	.	- 1	.	+ 3
Juni	.	-17	.	-14	.	-23	.	-26	.	-25	.	+19	.	-15	.	- 8	.	-18,4	.	- 6	.	+ 3

¹ De indicatoren van de prijzen worden niet in aanmerking genomen bij de berekening van de synthetische curve omdat ze geen conjunctureel patroon vertonen. Aangezien ze evenwel snelle en betrouwbare informatie verschaffen worden de prijs-indicatoren toch p.m. opgenomen.

² De afvlakking gebeurt op grond van de seizoengezuiverde bruto reeks.

I - 4b.3 — VERWERKENDE NIJVERHEID

Getalwaarde van de regionale synthetische curven en van hun componenten (vervolg 1)

Waals gewest

	Verloop						Beoordeling						Vooruitzichten				Synthetische curve		p.m. Verkoopprijzen ¹			
	produktietempo		binnenlandse bestellingen		buitenlandse bestellingen		totale orderpositie		buitenlandse orderpositie		voorraden afgewerkte produkten		tewerkstelling		vraag				verloop		vooruitzichten	
	Afge-vlakte reeks ²	Seizoen-gezuiverde bruto reeks	Afge-vlakte reeks ²	Seizoen-gezuiverde bruto reeks	Afge-vlakte reeks ²	Seizoen-gezuiverde bruto reeks	Afge-vlakte reeks ²	Seizoen-gezuiverde bruto reeks	Afge-vlakte reeks ²	Seizoen-gezuiverde bruto reeks	Afge-vlakte reeks ²	Seizoen-gezuiverde bruto reeks	Afge-vlakte reeks ²	Seizoen-gezuiverde bruto reeks	Afge-vlakte reeks ²	Seizoen-gezuiverde bruto reeks	Afge-vlakte reeks ²	Seizoen-gezuiverde bruto reeks	Afge-vlakte reeks ²	Seizoen-gezuiverde bruto reeks	Afge-vlakte reeks ²	Seizoen-gezuiverde bruto reeks
1993 Juni	- 5,9	+ 1	-21,4	-18	-15,8	- 9	-55,1	-57	-52,4	-54	+ 7,9	+ 9	-24,9	-27	-49,3	-50	-29,8	-27,9	- 9,6	-11	+ 5,9	+ 9
Juli	- 4,3	-13	-20,1	-29	-10,9	-15	-53,8	-54	-50,8	-52	+ 8,0	+ 8	-24,1	-22	-47,5	-56	-28,6	-31,1	- 8,4	-17	+ 7,4	+ 8
Augustus	- 2,6	- 1	-18,1	-19	- 5,3	- 2	-52,4	-51	-49,3	-48	+ 8,0	+ 8	-23,4	-23	-44,1	-42	-26,6	-24,3	- 6,9	- 8	+ 8,1	+ 9
September	- 2,3	- 2	-15,9	-12	+ 1,0	+19	-51,1	-52	-47,8	-43	+ 7,4	+ 8	-23,0	-23	-38,9	-44	-24,6	-20,6	- 5,6	- 4	+ 8,4	+ 8
Oktober	- 2,4	- 3	-14,9	-18	+ 6,4	-34	-49,9	-49	-46,8	-46	+ 6,1	+10	-22,8	-39	-33,3	-31	-22,9	-28,8	- 4,6	0	+ 8,6	+ 7
November	- 2,5	-24	-12,9	- 3	+10,8	+13	-48,8	-50	-46,4	-48	+ 4,9	+ 3	-22,1	-35	-27,4	-27	-21,4	-22,1	- 4,4	+ 5	+ 8,9	+13
December	- 2,4	+33	-11,6	+ 9	+10,9	+15	-47,8	-43	-46,3	-43	+ 3,9	- 4	-21,1	-20	-21,8	-22	-19,9	- 8,4	- 4,6	- 5	+ 8,9	+ 9
1994 Januari	- 2,1	- 1	-12,9	-17	+ 7,6	-13	-46,9	-45	-46,3	-48	+ 3,9	- 3	-19,9	-15	-16,6	-11	-18,8	-18,4	- 4,5	- 8	+ 8,6	+11
Februari	- 2,0	-13	-12,3	-30	+ 4,5	+12	-46,4	-47	-45,9	-46	+ 4,6	+ 9	-18,9	-21	-11,4	-17	-17,5	-21,4	- 3,1	-17	+ 8,4	+ 5
Maart	- 2,0	- 3	-11,5	- 1	+ 1,5	0	-45,3	-53	-44,5	-47	+ 5,4	+ 5	-17,9	-18	- 6,8	- 6	-16,0	-16,6	- 0,9	+ 4	+ 9,4	+ 5
April	- 1,8	+ 9	-10,8	-19	0	0	-43,4	-46	-42,4	-43	+ 5,9	+ 6	-16,9	-15	- 2,5	- 1	-14,9	-15,1	+ 1,4	+ 4	+12,0	+ 8
Mei	- 1,3	+ 3	- 8,1	- 7	0	0	-41,4	-37	-40,0	-37	+ 5,8	+14	-15,8	-20	+ 2,3	+ 7	-13,8	-13,1	+ 3,3	- 2	+15,9	+20
Juni	- 0,5	- 4	- 6,6	+10	- 0,6	- 5	-39,0	-39	-37,6	-39	+ 5,3	+ 3	-14,3	- 7	+ 6,6	- 1	-12,1	-11,0	+ 4,5	+ 8	+21,3	+18
Juli	+ 0,5	- 5	- 6,4	-11	+ 1,5	-10	-37,0	-36	-35,6	-36	+ 4,8	+ 8	-13,5	-12	+10,8	+14	-10,3	-13,0	+ 6,3	+14	+26,6	+27
Augustus	+ 2,0	+ 1	- 5,3	+ 5	+ 7,0	+22	-35,3	-39	-33,8	-34	+ 4,1	+ 4	-13,8	-15	+15,4	+14	- 8,4	- 6,3	+ 9,0	+ 4	+31,3	+32
September	+ 4,3	+ 9	- 3,9	- 6	+10,8	+22	-33,0	-33	-31,4	-32	+ 3,1	+ 3	-14,6	- 9	+19,3	+17	- 6,1	- 4,4	+12,0	+ 2	+34,9	+38
Oktober	+ 6,8	+17	- 2,6	- 8	+13,3	- 5	-30,6	-31	-28,9	-29	+ 1,8	+ 5	-15,9	-24	+22,3	+26	- 4,1	- 7,4	+14,8	+16	+36,9	+37
November	+ 9,3	- 1	- 0,5	+35	+13,0	+26	-28,1	-27	-26,5	-25	+ 0,3	- 1	-16,3	-17	+24,6	+30	- 2,7	+ 2,8	+16,5	+18	+37,0	+43
December	+10,8	+11	+ 0,8	+ 1	+ 9,4	+ 8	-25,6	-19	-24,4	-19	- 1,1	- 2	-15,5	-24	+23,4	+29	- 1,7	- 1,4	+16,0	+28	+34,8	+43
1995 Januari	+11,0	+13	+ 1,4	- 3	+ 7,4	+ 7	-24,9	-21	-23,9	-22	- 1,3	- 6	-14,5	-13	+18,4	+24	- 1,9	- 1,1	+14,0	+ 1	+30,8	+33
Februari	+ 9,1	+11	+ 2,1	+ 4	+ 7,0	+ 5	-25,8	-32	-25,0	-28	+ 1,1	- 5	-13,5	-13	+11,8	+ 3	- 3,6	- 5,6	+11,8	+21	+26,4	+24
Maart	.	+17	.	+11	.	+10	.	-22	.	-19	.	+ 3	.	- 2	.	+ 9	.	+ 0,1	.	+ 8	.	+11
April	.	-19	.	-25	.	-15	.	-30	.	-31	.	+13	.	-14	.	- 4	.	-18,9	.	- 5	.	+20
Mei	.	- 5	.	+ 2	.	+14	.	-31	.	-33	.	+16	.	-12	.	- 7	.	-11,0	.	+11	.	+18
Juni	.	- 4	.	-10	.	-17	.	-34	.	-31	.	+15	.	-16	.	-14	.	-17,6	.	+ 3	.	+22

¹ De indicatoren van de prijzen worden niet in aanmerking genomen bij de berekening van de synthetische curve omdat ze geen conjunctureel patroon vertonen. Aangezien ze evenwel snelle en betrouwbare informatie verschaffen worden de prijs-indicatoren toch p.m. opgenomen.

² De afvlakking gebeurt op grond van de seizoengezuiverde bruto reeks.

I - 4b.4 — VERWERKENDE NIJVERHEID : BRUTORESULTATEN PER GEWEST

	A. Beoordeling van de totale orderpositie ¹					B. Beoordeling van het peil van de voorraden afgewerkte producten ¹				
	1994		1995			1994		1995		
	Mei	Juni	2 ^e kwartaal	Mei	Juni	Mei	Juni	2 ^e kwartaal	Mei	Juni
VLAAMS GEWEST										
Gezamenlijke nijverheid	- 22	- 17	- 24	- 27	- 22	+ 4	+ 9	+ 17	+ 16	+ 23
I. Gebruiksgoederen	- 31	- 27	- 33	- 40	- 31	+ 22	+ 27	+ 25	+ 22	+ 25
II. Investeringsgoederen	- 45	- 34	- 26	- 28	- 27	- 8	- 1	+ 9	+ 7	+ 15
III. Halffabrikaten	+ 2	+ 4	- 12	- 15	- 5	+ 6	+ 4	+ 19	+ 21	+ 26
waarvan :										
Textielnijverheid (inclusief kleding, tricot- en kousen nijverheid)	- 18	- 17	- 40	- 37	- 38	+ 20	+ 23	+ 29	+ 28	+ 26
Houtverwerkende nijverheid	- 53	- 41	- 47	- 48	- 37	+ 31	+ 36	+ 41	+ 40	+ 38
Papier- en kartonnijverheid (fabricage en verwerking)	- 38	- 14	+ 11	+ 2	+ 32	- 12	- 6	+ 13	- 2	+ 33
Chemische, plasticverwerkende en aardolienijverheid	+ 22	+ 19	+ 6	+ 1	+ 14	+ 2	- 8	+ 8	+ 19	+ 6
Vervaardiging van steen, cement, glas e.a.	- 9	- 3	- 21	- 11	- 27	- 8	- 18	0	+ 2	+ 2
Metaalverwerkende nijverheid	- 40	- 34	- 30	- 38	- 33	- 4	+ 8	+ 16	+ 10	+ 26
WAALS GEWEST										
Gezamenlijke nijverheid	- 38	- 35	- 32	- 31	- 32	+ 14	+ 4	+ 16	+ 20	+ 15
I. Gebruiksgoederen	- 3	+ 27	- 18	- 14	- 21	+ 13	+ 6	+ 31	+ 35	+ 41
II. Investeringsgoederen	- 25	- 26	- 14	- 12	- 10	+ 15	- 2	+ 16	+ 22	+ 16
III. Halffabrikaten	- 44	- 45	- 41	- 43	- 44	+ 4	- 2	+ 8	+ 12	+ 3
waarvan :										
Textielnijverheid (inclusief kleding, tricot- en kousen nijverheid)	- 32	- 42	- 22	- 21	- 23	+ 47	+ 40	+ 37	+ 42	+ 31
Houtverwerkende nijverheid	- 6	+ 41	- 19	- 20	- 21	- 4	+ 1	+ 8	+ 4	+ 13
Papier- en kartonnijverheid (fabricage en verwerking)	+ 5	- 7	- 18	- 13	- 20	+ 28	- 33	+ 18	+ 27	+ 37
Chemische, plasticverwerkende en aardolienijverheid	+ 7	- 8	0	- 3	- 2	+ 7	0	+ 11	+ 22	+ 3
Vervaardiging van steen, cement, glas e.a.	- 2	+ 20	- 2	+ 5	- 3	- 8	- 22	+ 14	+ 26	+ 16
Metaalverwerkende nijverheid	- 40	- 41	- 22	- 23	- 19	+ 29	+ 14	+ 25	+ 28	+ 28

¹ Netto verschil tussen de percentages van de antwoorden « hoger dan normaal » en « lager dan normaal ».

I - 4b.4 — VERWERKENDE NIJVERHEID : BRUTORESULTATEN PER GEWEST (vervolg 1)

	C. Beoordeling van het geïnstalleerde productievermogen ¹					D. Bezettingsgraad van het geïnstalleerde productievermogen (%)					E. Gemiddelde verzekerde activiteitsduur (maanden)				
	1994			1995		1994			1995		1994		1995		
	Juni	September	December	Maart	Juni	Juni	September	December	Maart	Juni	Mei	Juni	2 ^e kwart.	Mei	Juni
VLAAMS GEWEST															
Gezamenlijke nijverheid ²	+ 30	+ 31	+ 30	+ 32	+ 36	79,9	80,5	80,4	80,9	80,9	2,7	2,6	2,8	2,7	2,7
I. Gebruiksgoederen	+ 28	+ 38	+ 40	+ 27	+ 31	81,4	80,0	80,7	82,3	81,1	1,7	1,7	2,1	2,0	2,0
II. Investeringsgoederen	+ 39	+ 38	+ 42	+ 44	+ 42	76,1	78,9	78,5	78,1	79,8	4,3	4,3	4,7	4,7	4,8
III. Halffabrikaten	+ 18	+ 4	- 4	+ 11	+ 24	81,2	83,6	83,0	86,4	85,2	2,0	2,1	2,1	2,0	2,0
waarvan :															
Textielnijverheid (inclusief kleding, tricot- en kousen nijverheid)	+ 36	+ 33	+ 34	+ 49	+ 56	77,7	79,0	80,1	77,6	77,2	2,0	1,9	1,8	1,8	1,8
Houtverwerkende nijverheid	+ 49	+ 52	+ 40	+ 57	+ 63	78,1	78,2	78,6	78,4	77,4	1,5	1,5	1,5	1,5	1,5
Papier- en kartonnijverheid (fabricage en verwerking)	+ 50	+ 47	+ 28	+ 13	+ 8	78,5	79,6	77,2	79,1	83,8	1,2	1,3	1,7	1,6	1,7
Vervaardiging van steen, cement, glas e.a.	+ 32	+ 32	+ 31	+ 35	+ 45	83,2	84,2	81,7	80,2	82,5	2,7	2,9	2,8	2,9	2,8
Metaalverwerkende nijverheid	+ 23	+ 31	+ 33	+ 28	+ 30	80,5	80,5	80,7	82,4	82,6	3,4	3,3	3,6	3,5	3,6
WAALS GEWEST															
Gezamenlijke nijverheid ²	+ 35	+ 34	+ 29	+ 19	+ 11	76,2	78,6	77,5	80,9	80,8	2,5	2,6	2,8	2,8	2,9
I. Gebruiksgoederen	+ 13	+ 34	+ 44	+ 45	+ 63	82,5	78,4	77,3	77,2	73,3	2,3	2,4	2,2	2,2	2,4
II. Investeringsgoederen	+ 43	+ 39	+ 32	+ 29	+ 25	75,6	78,3	77,3	78,4	79,4	3,5	3,5	4,0	3,9	4,2
III. Halffabrikaten	+ 28	+ 20	+ 16	- 10	- 11	77,3	80,2	79,7	85,7	83,1	1,6	1,7	2,1	2,1	2,0
waarvan :															
Textielnijverheid (inclusief tricot- en kousen nijverheid)	+ 66	+ 78	+ 58	+ 66	+ 74	63,0	62,8	67,0	62,5	61,4	1,5	1,5	1,2	1,2	1,1
Houtverwerkende nijverheid	+ 7	+ 41	+ 39	+ 33	+ 81	81,7	66,4	76,6	76,7	61,9	1,8	1,6	2,7	2,5	2,8
Papier- en kartonnijverheid (fabricage en verwerking)	+ 11	+ 11	+ 22	- 3	- 1	87,4	88,1	84,3	88,3	84,6	1,5	1,6	1,4	1,6	1,4
Vervaardiging van steen, cement, glas e.a.	- 14	+ 4	+ 2	- 7	+ 18	84,7	86,3	86,4	86,7	87,1	1,9	1,9	1,9	1,9	1,9
Metaalverwerkende nijverheid	+ 56	+ 50	+ 39	+ 44	+ 35	73,7	75,6	74,4	76,0	76,9	3,7	3,7	4,3	4,2	4,4

¹ Netto verschil tussen de percentages van de antwoorden die aanduiden dat de capaciteit « ruim voldoende » is of « onvoldoende ».

² De chemische nijverheid en de petroleumraffinerij niet inbegrepen.

I - 4b.4 — VERWERKENDE NIJVERHEID : BRUTORESULTATEN PER GEWEST (vervolg 2)

	F. Vooruitzichten omtrent de vraag tijdens de volgende drie maanden ¹					G. Vooruitzichten omtrent de personeelsbezetting tijdens de volgende drie maanden ¹					H. Vooruitzichten omtrent de ontwikkeling van de verkoopprijzen tijdens de volgende drie maanden ²				
	1994		1995			1994		1995			1994		1995		
	Mei	Juni	2 ^e kwart.	Mei	Juni	Mei	Juni	2 ^e kwart.	Mei	Juni	Mei	Juni	2 ^e kwart.	Mei	Juni
VLAAMS GEWEST															
Gezamenlijke nijverheid	- 2	- 6	- 10	- 13	- 10	- 14	- 17	- 14	- 16	- 16	+ 9	+ 8	+ 3	+ 2	+ 2
I. Gebruiksgoederen	- 1	- 15	- 14	- 16	- 13	- 21	- 35	- 27	- 33	- 31	- 2	0	+ 4	+ 3	+ 3
II. Investeringsgoederen	- 11	+ 5	- 11	- 14	- 9	- 23	- 14	- 6	- 5	- 6	- 1	- 9	- 6	- 5	- 5
III. Halffabrikaten	+ 4	- 6	- 3	- 8	- 7	- 4	- 1	- 6	- 8	- 8	+ 25	+ 29	+ 10	+ 7	+ 8
waarvan :															
Textielnijverheid (inclusief kleding, tricot- en kousen nijverheid)	- 15	- 4	- 25	- 29	- 19	- 7	- 12	- 23	- 24	- 24	+ 7	+ 8	- 8	- 8	- 7
Houtverwerkende nijverheid	- 19	- 27	- 39	- 50	- 25	- 22	- 28	- 24	- 26	- 20	+ 2	+ 8	0	- 1	+ 3
Papier- en kartonnijverheid (fabricage en verwerking)	+ 15	+ 12	+ 4	+ 1	+ 5	- 24	- 15	+ 14	+ 25	+ 9	+ 50	+ 69	+ 77	+ 76	+ 62
Chemische, plasticverwerkende en aardolienijverheid	+ 14	- 14	+ 5	- 1	0	0	0	- 3	- 5	- 6	+ 4	+ 6	+ 11	+ 12	+ 9
Vervaardiging van steen, cement, glas e.a.	- 8	- 16	- 11	- 2	- 18	- 1	- 14	- 3	- 4	- 3	- 10	- 10	+ 2	+ 6	- 3
Metaalverwerkende nijverheid	- 5	+ 1	- 7	- 8	- 10	- 26	- 26	- 18	- 23	- 21	+ 4	- 1	- 2	- 3	- 1
WAALS GEWEST															
Gezamenlijke nijverheid	+ 5	- 2	- 9	- 11	- 16	- 15	- 5	- 12	- 8	- 15	+ 21	+ 18	+ 22	+ 20	+ 21
I. Gebruiksgoederen	- 8	- 15	- 20	- 29	- 23	+ 10	- 6	- 8	- 9	- 12	0	+ 6	+ 4	- 1	+ 10
II. Investeringsgoederen	+ 10	+ 11	- 9	- 11	- 21	- 21	- 7	- 7	- 2	- 12	+ 9	+ 6	+ 8	+ 5	+ 5
III. Halffabrikaten	+ 4	- 8	- 3	- 4	- 5	- 12	0	- 15	- 13	- 14	+ 31	+ 31	+ 36	+ 36	+ 39
waarvan :															
Textielnijverheid (inclusief tricot- en kousen nijverheid)	- 11	- 28	- 20	- 20	- 26	- 8	- 7	- 4	+ 1	- 10	+ 1	0	+ 3	0	+ 5
Houtverwerkende nijverheid	- 8	- 5	- 18	- 27	- 10	+ 41	+ 5	- 5	- 3	+ 3	+ 5	+ 2	+ 20	0	+ 37
Papier- en kartonnijverheid (fabricage en verwerking)	- 17	+ 22	- 27	- 13	- 54	0	+ 8	- 33	- 37	- 15	+ 3	+ 45	+ 21	+ 23	+ 33
Chemische, plasticverwerkende en aardolienijverheid	+ 2	- 30	+ 21	+ 6	+ 35	0	0	- 5	- 3	- 1	+ 2	+ 20	+ 11	+ 13	+ 33
Vervaardiging van steen, cement, glas e.a.	+ 14	+ 19	- 3	- 10	- 22	- 5	+ 4	- 7	- 6	- 7	+ 20	+ 20	+ 34	+ 33	+ 37
Metaalverwerkende nijverheid	+ 2	- 1	- 20	- 23	- 28	- 22	- 10	- 9	- 3	- 16	+ 1	+ 1	- 4	- 9	- 10

¹ Netto verschil tussen de percentages van de antwoorden « vermeerdering » en « vermindering ».

² Netto verschil tussen de percentages van de antwoorden « stijging » en « daling ».

I - 4c.1 — BOUWNIJVERHEID

Getalwaarde van de synthetische curve en van haar componenten
Ruwbouw van gebouwen

	Verloop								Beoordeling van het orderbestand		Vooruitzichten				Synthetische curve		p.m. Prijzen ¹			
	uitgeefende bedrijvigheid		orderbestand		tewerkstelling		materieel				tewerkstelling		vraag				verloop		vooruitzichten	
	Afge- vakte reeks ²	Seizoen- gezuiverde bruto reeks	Afge- vakte reeks ²	Seizoen- gezuiverde bruto reeks	Afge- vakte reeks ²	Seizoen- gezuiverde bruto reeks	Afge- vakte reeks ²	Seizoen- gezuiverde bruto reeks	Afge- vakte reeks ²	Seizoen- gezuiverde bruto reeks	Afge- vakte reeks ²	Seizoen- gezuiverde bruto reeks	Afge- vakte reeks ²	Seizoen- gezuiverde bruto reeks	Afge- vakte reeks ²	Seizoen- gezuiverde bruto reeks	Afge- vakte reeks ²	Seizoen- gezuiverde bruto reeks	Afge- vakte reeks ²	Seizoen- gezuiverde bruto reeks
1993 Juni	- 8,6	- 8	-21,8	-20	- 9,5	-11	+ 2,6	+ 1	-25,5	-26	-22,6	-19	- 7,5	- 6	-12,7	-12,7	-12,0	-10	-10,4	- 6
Juli	-10,0	- 3	-21,3	-23	-10,1	- 4	+ 2,9	+11	-26,6	-25	-20,0	-11	- 6,6	- 8	-13,0	- 9,0	-12,5	- 8	-10,1	-11
Augustus	-12,0	-20	-20,6	-18	-11,4	-14	+ 2,9	+ 3	-27,9	-32	-16,4	-25	- 5,8	- 3	-13,7	-15,6	-13,5	-15	- 9,9	-10
September ...	-14,0	-14	-19,9	-29	-12,1	-13	+ 2,6	+ 1	-29,0	-28	-13,0	-18	- 5,0	- 6	-13,9	-15,3	-14,3	-18	- 9,6	-20
Oktober	-14,8	-13	-18,3	-19	-12,4	- 9	+ 2,5	+ 4	-29,8	-33	-10,0	-10	- 3,8	- 5	-13,5	-12,1	-14,1	-15	- 9,0	- 9
November ...	-14,6	-32	-15,4	-20	-12,4	-17	+ 2,5	+ 1	-29,8	-30	- 7,8	- 7	- 1,9	- 4	-12,4	-15,6	-13,3	-12	- 7,8	- 9
December ...	-13,9	-18	-12,3	-10	-12,0	-11	+ 2,6	+ 2	-29,3	-30	- 6,3	- 6	- 0,1	+ 3	-10,5	-10,0	-12,0	-13	- 5,9	- 6
1994 Januari	-12,8	- 8	- 8,0	- 7	-11,4	-12	+ 3,1	+ 5	-28,8	-26	- 4,8	- 1	+ 1,9	+ 5	- 8,6	- 6,3	-10,6	-11	- 3,5	- 4
Februari	-11,9	-13	- 2,9	- 7	-10,5	-16	+ 4,0	+ 3	-28,4	-28	- 3,8	- 5	+ 3,0	+ 2	- 6,8	- 9,1	- 9,5	- 6	- 1,3	0
Maart	-10,1	-10	+ 1,6	+ 3	- 8,5	- 9	+ 5,3	+ 3	-28,4	-24	- 3,1	- 4	+ 3,3	+ 1	- 5,0	- 5,7	- 8,6	- 8	+ 0,5	+ 4
April	- 7,4	-14	+ 5,9	+ 9	- 5,6	0	+ 7,0	+ 7	-28,8	-29	- 2,5	+ 4	+ 3,6	+ 6	- 3,6	- 2,4	- 7,9	- 9	+ 1,5	+ 2
Mei	- 4,9	- 2	+ 8,9	+13	- 3,1	- 8	+ 8,8	+ 9	-29,3	-31	- 2,6	0	+ 3,6	+ 5	- 2,4	- 2,0	- 6,5	- 8	+ 2,0	+ 1
Juni	- 2,6	+ 5	+ 9,9	+10	- 1,0	+ 1	+10,1	+14	-29,5	-29	- 3,1	- 4	+ 3,8	0	- 1,6	- 0,4	- 4,5	0	+ 2,5	+ 3
Juli	- 1,4	- 1	+ 9,6	+10	- 0,4	+ 2	+11,1	+13	-29,6	-31	- 3,6	- 2	+ 4,0	+ 4	- 1,4	- 0,7	- 2,5	- 6	+ 3,1	+ 2
Augustus	- 0,5	- 3	+ 8,8	+ 6	- 1,4	- 3	+11,6	+11	-29,4	-30	- 4,4	-10	+ 4,6	+ 4	- 1,4	- 3,6	- 0,4	0	+ 4,0	+ 4
September ...	+ 0,9	+ 5	+ 7,1	+11	- 2,6	0	+11,9	+11	-28,6	-25	- 4,9	- 5	+ 5,9	+ 2	- 1,5	- 0,1	+ 1,1	+ 3	+ 5,0	+ 6
Oktober	+ 2,1	- 5	+ 4,5	+ 7	- 4,0	- 6	+12,0	+12	-28,4	-27	- 5,3	- 7	+ 7,1	+12	- 1,9	- 2,0	+ 1,5	0	+ 5,9	+ 5
November ...	+ 3,4	+ 4	+ 1,9	- 2	- 5,0	- 5	+11,5	+14	-29,0	-30	- 5,9	- 5	+ 8,4	+ 9	- 2,5	- 2,1	+ 1,0	+ 5	+ 6,5	+ 8
December ...	+ 3,3	+ 9	- 0,9	+ 1	- 5,6	- 5	+10,4	+13	-30,6	-27	- 6,8	- 5	+ 8,3	+10	- 3,7	- 0,6	- 0,6	+ 3	+ 6,0	+ 7
1995 Januari	+ 1,3	- 2	- 4,6	- 2	- 6,6	-12	+ 9,0	+ 8	-33,4	-34	- 7,8	- 8	+ 6,0	+ 9	- 5,7	- 5,9	- 2,9	- 6	+ 3,6	+ 7
Februari	- 1,8	+10	- 8,5	-22	- 7,8	- 8	+ 7,4	+ 7	-36,5	-36	- 8,6	- 9	+ 3,0	+ 3	- 8,2	- 7,9	- 5,0	- 4	- 0,1	0
Maart	-10	.	-18	.	- 1	.	+ 6	.	-40	.	- 9	.	- 8	.	-11,4	.	- 6	.	- 6
April	-22	.	- 7	.	-10	.	+ 5	.	-42	.	-10	.	- 3	.	-12,7	.	- 8	.	-10
Mei	- 6	.	-16	.	-19	.	+ 2	.	-45	.	-15	.	- 5	.	-14,9	.	-11	.	-10
Juni	-21	.	-13	.	-14	.	+ 2	.	-44	.	-12	.	- 2	.	-14,9	.	-14	.	-11

¹ De indicatoren van de prijzen worden niet in aanmerking genomen bij de berekening van de synthetische curve omdat ze geen conjunctureel patroon vertonen. Aangezien ze evenwel snelle en betrouwbare informatie verschaffen worden de prijs-indicatoren toch p.m. opgenomen.

² De afvlakking gebeurt op grond van de seizoengezuiverde bruto reeks.

I - 4c.1 — BOUWNIJVERHEID

Getalwaarde van de synthetische curve en van haar componenten (vervolg 1)

Burgerlijke bouwkunde en wegenwerken

	Verloop								Beoordeling van het orderbestand		Vooruitzichten				Synthetische curve		p.m. Prijzen ¹			
	uitgeoefende bedrijvigheid		aantal inschrijvingen op aanbestedingen en prijsoffertes		bedrag van de uit te voeren werken		aantal gesloten contracten				tewerkstelling		vraag				verloop		vooruitzichten	
	Afge- vlakte reeks ²	Seizoen- gezuiverde bruto reeks	Afge- vlakte reeks ²	Seizoen- gezuiverde bruto reeks	Afge- vlakte reeks ²	Seizoen- gezuiverde bruto reeks	Afge- vlakte reeks ²	Seizoen- gezuiverde bruto reeks	Afge- vlakte reeks ²	Seizoen- gezuiverde bruto reeks	Afge- vlakte reeks ²	Seizoen- gezuiverde bruto reeks	Afge- vlakte reeks ²	Seizoen- gezuiverde bruto reeks	Afge- vlakte reeks ²	Seizoen- gezuiverde bruto reeks	Afge- vlakte reeks ²	Seizoen- gezuiverde bruto reeks	Afge- vlakte reeks ²	Seizoen- gezuiverde bruto reeks
1993 Juni	- 9,9	- 6	+11,9	+20	-18,0	-16	+ 6,5	+18	-28,8	-27	- 4,8	- 4	+ 3,0	+ 3	- 5,7	- 1,7	- 9,8	- 8	- 4,1	- 4
Juli	-12,5	-14	+12,0	+12	-19,8	-13	+ 4,6	+ 8	-28,3	-23	- 4,1	- 3	+ 2,8	- 5	- 6,4	- 5,4	- 8,5	- 8	- 4,8	- 6
Augustus	-15,5	-16	+12,0	+12	-21,8	-24	+ 2,4	- 1	-29,3	-27	- 3,5	- 4	+ 2,9	+ 3	- 7,1	- 8,1	- 8,6	- 7	- 5,3	- 3
September	-17,6	-21	+11,8	+10	-19,9	-32	+ 1,4	-12	-30,8	-38	- 3,0	-17	+ 3,6	- 5	- 6,9	-16,4	- 9,9	- 7	- 5,8	- 7
Oktober	-17,4	-28	+11,3	+ 8	-13,5	-42	+ 2,8	-15	-31,9	-42	- 2,5	+ 1	+ 4,8	+ 8	- 5,4	-15,7	-11,3	-13	- 6,0	- 9
November	-15,3	-19	+10,8	+19	- 6,5	+ 4	+ 5,3	+14	-31,0	-33	- 3,3	+ 1	+ 5,4	+ 7	- 3,7	- 1,0	-12,8	-15	- 6,0	- 5
December	-12,8	+ 5	+ 8,8	+25	- 0,9	+12	+ 6,8	+19	-28,5	-30	- 5,4	- 2	+ 5,5	+ 4	- 2,8	+ 4,7	-13,5	-14	- 6,0	- 6
1994 Januari	-10,3	- 6	+ 5,3	+10	- 0,5	+ 5	+ 5,5	+ 9	-26,0	-21	- 7,6	-11	+ 5,3	+11	- 3,9	- 0,4	-13,1	-13	- 5,9	- 5
Februari	- 9,0	- 9	+ 1,8	- 2	- 4,0	-20	+ 2,5	- 3	-24,3	-23	- 8,9	-12	+ 4,6	+ 4	- 5,8	- 9,3	-11,5	-14	- 5,5	- 6
Maart	- 8,3	-11	- 1,8	-11	- 7,4	- 7	- 0,5	+ 1	-24,3	-20	- 7,5	-11	+ 4,4	- 1	- 7,3	- 8,6	- 9,0	-10	- 4,9	- 6
April	- 6,5	-20	- 3,8	- 4	- 9,3	-10	- 2,5	- 8	-25,3	-26	- 4,5	- 3	+ 5,1	+ 5	- 7,3	- 9,4	- 6,5	- 4	- 4,1	- 4
Mei	- 4,5	+17	- 3,6	- 8	- 9,4	-12	- 2,9	- 3	-26,5	-29	- 1,5	+ 1	+ 6,3	+ 9	- 6,0	- 3,6	- 4,4	- 3	- 3,5	- 3
Juni	- 2,6	- 1	- 2,4	- 1	- 9,1	- 9	- 2,6	- 6	-27,4	-29	+ 0,5	+ 3	+ 7,8	+ 3	- 4,8	- 5,7	- 3,4	+ 1	- 3,1	- 3
Juli	- 1,6	- 3	- 0,5	+ 4	- 9,8	+10	- 1,5	+ 5	-27,5	-27	+ 0,6	+ 1	+ 9,6	+13	- 3,9	+ 0,4	- 3,3	- 4	- 3,1	- 1
Augustus	- 1,4	0	+ 1,4	- 6	-11,3	- 6	- 0,4	- 2	-27,8	-22	- 0,5	+ 2	+10,4	+12	- 3,7	- 3,1	- 3,4	- 2	- 3,4	- 4
September	- 1,4	-12	+ 2,8	+ 3	-12,8	-27	- 0,3	+11	-28,0	-30	- 2,0	- 8	+10,1	+ 8	- 4,3	- 7,9	- 3,8	- 5	- 3,6	- 4
Oktober	- 1,5	- 2	+ 1,4	+ 4	-14,3	-15	- 0,3	- 2	-28,3	-27	- 3,5	- 2	+ 9,4	+15	- 5,4	- 4,1	- 4,3	- 3	- 3,9	+ 1
November	- 0,6	+24	- 2,5	+ 5	-15,3	-15	- 0,9	+ 6	-28,8	-29	- 4,6	- 5	+ 7,5	+ 7	- 6,8	- 1,0	- 5,5	- 4	- 4,1	- 8
December	+ 0,3	+ 9	- 6,4	-22	-15,8	-10	- 1,6	- 5	-29,5	-29	- 5,4	- 8	+ 5,4	+ 2	- 8,3	- 9,0	- 7,6	- 5	- 4,4	- 2
1995 Januari	+ 0,5	-21	-10,1	-12	-16,5	-17	- 1,9	- 3	-30,5	-33	- 6,1	- 2	+ 3,6	+ 9	- 9,5	-11,3	-10,5	-19	- 5,0	- 4
Februari	+ 1,0	- 8	-12,0	-12	-17,9	-25	- 2,8	0	-31,5	-22	- 7,1	- 8	+ 2,0	+ 1	-10,2	-10,6	-14,0	-12	- 6,3	- 5
Maart	.	+ 5	.	+ 1	.	-19	.	0	.	-33	.	- 3	.	0	.	- 7,0	.	-13	.	- 8
April	.	0	.	-15	.	-10	.	- 8	.	-35	.	-21	.	- 1	.	-12,9	.	-19	.	-10
Mei	.	+13	.	- 9	.	-22	.	-18	.	-34	.	-10	.	+ 3	.	-11,0	.	-19	.	-10
Juni	.	- 6	.	-17	.	-31	.	-22	.	-33	.	-17	.	+ 5	.	-17,3	.	-22	.	-15

¹ De indicatoren van de prijzen worden niet in aanmerking genomen bij de berekening van de synthetische curve omdat ze geen conjunctureel patroon vertonen. Aangezien ze evenwel snelle en betrouwbare informatie verschaffen worden de prijs-indicatoren toch p.m. opgenomen.

² De afvlakking gebeurt op grond van de seizoengezuiverde bruto reeks.

I - 4c.2 — BOUWNIJVERHEID

Synthetische curven

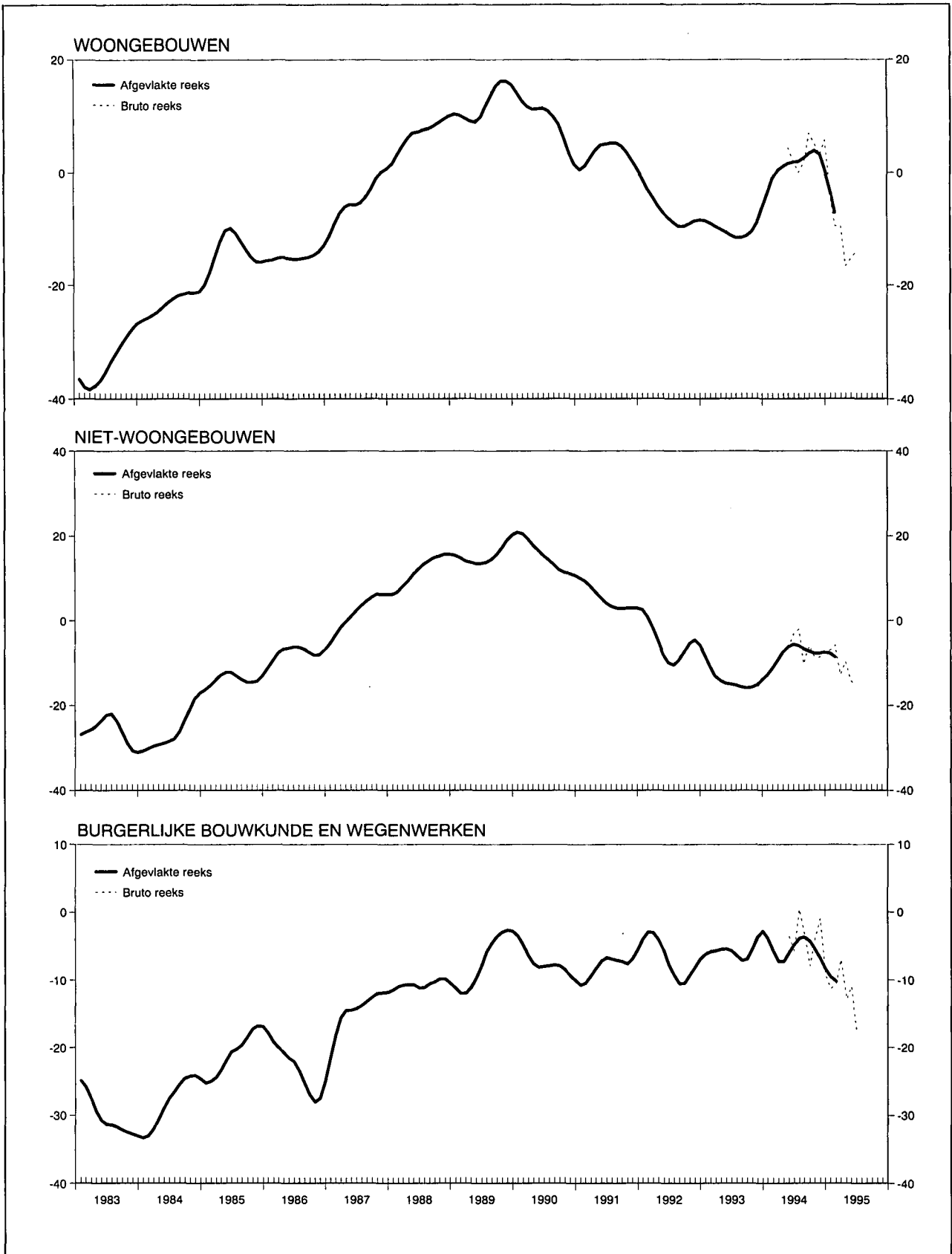

I - 4c.3 — BOUWNIJVERHEID

Brutoresultaten per sector

	1994		1995		
	Mei	Juni	2 ^e kwartaal	Mei	Juni
A. Verloop van de uitgeoefende bedrijvigheid¹					
Rompwerken van gebouwen	+ 8	+ 22	- 42	+ 4	- 5
waaronder :					
Woongebouwen	+ 30	+ 30	- 38	+ 8	+ 3
Niet-woongebouwen	- 15	+ 12	- 45	0	- 13
Werken van burgerlijke bouwkunde en wegenwerken	+ 22	+ 22	- 31	+ 30	+ 14
B. Beoordeling van het orderbestand²					
Rompwerken van gebouwen	- 29	- 22	- 42	- 45	- 38
waaronder :					
Woongebouwen	- 14	- 10	- 39	- 40	- 33
Niet-woongebouwen	- 44	- 35	- 46	- 48	- 44
Werken van burgerlijke bouwkunde en wegenwerken	- 26	- 25	- 31	- 31	- 30
C. Vooruitzichten omtrent het aantal werknemers tijdens de volgende drie maanden³					
Rompwerken van gebouwen	+ 2	- 3	- 11	- 13	- 10
waaronder :					
Woongebouwen	+ 8	+ 2	- 12	- 13	- 10
Niet-woongebouwen	- 4	- 10	- 10	- 13	- 10
Werken van burgerlijke bouwkunde en wegenwerken	+ 6	+ 4	- 12	- 6	- 15
D. Vooruitzichten omtrent de ontwikkeling van de prijzen tijdens de volgende drie maanden⁴					
Rompwerken van gebouwen	0	+ 5	- 9	- 10	- 8
waaronder :					
Woongebouwen	+ 7	+ 11	- 9	- 6	- 9
Niet-woongebouwen	- 6	- 1	- 10	- 13	- 8
Werken van burgerlijke bouwkunde en wegenwerken	- 3	- 2	- 12	- 10	- 16

¹ Netto verschil tussen de percentages van de antwoorden « toegenomen » en « afgenomen ».

² Netto verschil tussen de percentages van de antwoorden « gunstig » en « onvoldoende ».

³ Netto verschil tussen de percentages van de antwoorden « vermeerdering » en « vermindering ».

⁴ Netto verschil tussen de percentages van de antwoorden « stijgen » en « dalen ».

I - 4d. — HANDEL

Getalwaarde van de synthetische curve en van haar componenten

	Verloop		Beoordeling				Vooruitzichten						Synthetische curve		p.m. Verkoopprijzen ¹			
	omzet		omzet		voorraden		bestellingen bij Belgische leveranciers		bestellingen bij buitenlandse leveranciers		vraag				verloop		vooruitzichten	
	Afgevlakte reeks ²	Seizoengezuiverde bruto reeks	Afgevlakte reeks ²	Seizoengezuiverde bruto reeks	Afgevlakte reeks ²	Seizoengezuiverde bruto reeks	Afgevlakte reeks ²	Seizoengezuiverde bruto reeks	Afgevlakte reeks ²	Seizoengezuiverde bruto reeks	Afgevlakte reeks ²	Seizoengezuiverde bruto reeks	Afgevlakte reeks ²	Seizoengezuiverde bruto reeks	Afgevlakte reeks ²	Seizoengezuiverde bruto reeks	Afgevlakte reeks ²	Seizoengezuiverde bruto reeks
1993 Juni	-14,3	-10	-22,1	-20	+24,0	+26	-18,0	-16	-16,8	-12	-11,5	-11	-17,7	-15,8	-15,9	-16	-3,9	-1
Juli	-11,0	-14	-19,8	-17	+23,9	+24	-18,0	-16	-17,3	-22	-10,6	-17	-16,9	-18,3	-16,0	-16	-3,9	-2
Augustus	-8,3	-4	-19,1	-17	+23,3	+28	-17,6	-22	-17,1	-18	-9,0	-7	-16,3	-16,0	-15,4	-16	-4,0	-4
September	-6,8	+4	-19,0	-19	+21,9	+23	-16,3	-31	-15,9	-17	-6,8	-10	-15,3	-16,0	-13,8	-17	-4,0	-4
Oktober	-6,3	-26	-18,9	-24	+20,1	+20	-14,3	-15	-14,1	-11	-4,4	-4	-13,6	-16,7	-11,8	-8	-3,1	-6
November	-6,5	+3	-18,6	-20	+17,8	+7	-11,6	-14	-12,0	-15	-2,5	-1	-11,8	-9,0	-9,6	-11	-1,3	-6
December	-7,5	-8	-18,4	-18	+15,5	+17	-8,5	-8	-9,4	-10	-1,5	+1	-9,9	-10,0	-7,9	-8	+0,9	+5
1994 Januari	-8,0	-13	-18,1	-18	+14,0	+17	-5,6	0	-7,0	-3	-1,4	+7	-8,7	-7,3	-6,6	-7	+3,1	+9
Februari	-8,0	-2	-18,0	-13	+12,4	+9	-4,0	-3	-5,3	-4	-1,6	-2	-8,3	-5,5	-5,4	0	+4,4	+3
Maart	-8,4	-8	-18,0	-20	+11,4	+11	-4,1	-3	-4,0	-7	-1,9	-2	-8,2	-8,5	-4,3	-3	+4,5	+4
April	-9,5	-19	-18,0	-24	+10,8	+14	-5,1	-9	-3,4	-3	-1,5	-2	-8,3	-11,8	-3,8	-6	+4,1	+5
Mei	-11,0	-3	-18,0	-18	+10,1	+10	-6,4	-6	-3,6	+1	-0,1	+2	-8,5	-5,7	-3,8	-3	+3,3	+6
Juni	-12,5	-11	-18,0	-15	+10,5	+10	-7,4	-8	-4,3	-8	+1,6	-2	-8,9	-9,0	-4,3	-2	+2,3	-4
Juli	-13,6	-14	-18,0	-18	+11,8	+10	-8,6	-2	-4,8	+1	+3,4	+6	-9,2	-6,2	-5,4	-8	+1,4	+2
Augustus	-13,8	-15	-17,8	-19	+13,4	+14	-10,9	-9	-5,3	-6	+4,4	+5	-9,5	-9,7	-6,1	-7	+0,8	+1
September	-12,9	-15	-17,3	-22	+15,3	+19	-13,8	-13	-5,4	-8	+4,3	+14	-9,9	-10,5	-6,5	-3	+0,4	-3
Oktober	-11,6	-12	-16,8	-11	+16,8	+17	-16,6	-20	-5,1	-5	+3,5	+3	-10,1	-10,3	-6,5	-10	+0,6	0
November	-10,4	-9	-16,3	-16	+17,8	+16	-18,9	-19	-5,0	+2	+2,3	-1	-10,4	-9,8	-5,9	-8	+1,3	+13
December	-9,4	-7	-16,0	-15	+18,6	+20	-20,0	-24	-5,1	-5	+0,6	+1	-11,1	-11,7	-5,3	-5	+1,4	-1
1995 Januari	-9,0	+2	-16,0	-16	+19,0	+18	-20,3	-20	-5,8	-2	-1,1	+5	-12,0	-8,2	-5,1	-4	+1,1	+5
Februari	-9,4	-9	-16,5	-16	+18,9	+22	-20,1	-25	-6,9	-9	-2,6	-4	-13,0	-14,2	-5,9	-1	0,0	+3
Maart	.	-12	.	-21	.	+23	.	-18	.	-12	.	-4	.	-15,0	.	-10	.	-9
April	.	-14	.	-20	.	+17	.	-21	.	-6	.	-6	.	-14,0	.	-6	.	-1
Mei	.	-6	.	-16	.	+15	.	-17	.	-14	.	-1	.	-11,5	.	-12	.	-5
Juni	.	-15	.	-22	.	+16	.	-19	.	-10	.	-1	.	-13,8	.	-13	.	-7

¹ De indicatoren van de prijzen worden niet in aanmerking genomen bij de berekening van de synthetische curve omdat ze geen conjunctueel patroon vertonen. Aangezien ze evenwel snelle en betrouwbare informatie verschaffen worden de prijs-indicatoren toch p.m. opgenomen.

² De afvlakking gebeurt op grond van de seizoengezuiverde bruto reeks.

Bibliografische referenties: Tijdschrift voor Documentatie en Voorlichting, XLIV^e jaargang, deel II, n^o 4, oktober 1969, blz. 349-364; Tijdschrift van de Nationale Bank van België, LXV^e jaargang, deel II, n^o 2-3, augustus-september 1990, blz. 53-64.

I - 5 — INVESTERINGEN IN VASTE KAPITAALGOEDEREN IN DE VERWERKENDE NIJVERHEID

(veranderingspercentages t.o.v. het voorafgaande jaar van de gegevens in werkelijke prijzen)

	Opeenvolgende vooruitzichten van de enquête « investeringen » van de NBB			Verwezenlijkingen		
	In de herfst van het voorafgaande jaar	In de lente van het beschouwde jaar	In de herfst van het beschouwde jaar	Enquête « investeringen » van de NBB ¹	Statistiek opgesteld op grond van de gegevens afkomstig van de BTW-statistiek ²	Jaarstatistiek van de industriële investeringen ²
1982	- 5,8	+ 4,5	+ 9,1	+ 18,1	+ 18,1	+ 16,8
1983	- 6,9	- 7,2	+ 1,0	+ 3,8	0	+ 5,3
1984	+ 1,9	+ 11,5	+ 10,4	+ 10,6	+ 17,5	+ 7,3
1985	+ 2,8	+ 12,3	+ 5,0	+ 13,0	+ 8,0	+ 14,9
1986	+ 11,9	+ 21,7	+ 12,2	+ 13,0	+ 11,5	+ 11,9
1987	+ 13,9	+ 11,2	+ 4,7	+ 6,6	+ 10,9	+ 6,4
1988	+ 9,0	+ 16,7	+ 13,8	+ 19,8	+ 24,6	+ 28,3
1989	+ 19,9	+ 22,3	+ 13,6	+ 13,0	+ 15,3	+ 8,9
1990	+ 17,9	+ 23,0	+ 12,8	+ 14,5	+ 17,5	
1991	+ 4,1	+ 6,0	- 1,6	0	- 1,6	
1992	+ 5,8	+ 3,6	+ 1,5	- 4,0	- 7,6	
1993	- 17,0	- 19,3	- 28,3	- 27,5	- 19,7	
1994	+ 7,3	+ 4,6	- 3,5	- 4,7		
1995	+ 21,1	+ 12,9				

¹ Resultaten van de voorjaarsenquête van het volgende jaar.

² Bron : NIS.

Bibliografische referentie : *Tijdschrift van de Nationale Bank van België* : LXI^e jaargang, deel I, n^o 6, juni 1986 : « Brutovorming van vast kapitaal in de Belgische verwerkende nijverheid : Overzicht van de beschikbare statistische bronnen en specifieke bijdrage van de halfjaarlijkse enquête van de Nationale Bank van België ».

II. — BEVOLKING, WERKGELEGENHEID, WERKLOOSHEID

1. — BEVOLKING, VRAAG NAAR EN AANBOD VAN ARBEIDSPLAATSEN

Bronnen : Ministerie van Arbeid en Tewerkstelling, NIS, RSZ, RVA.

	1985	1986	1987	1988	1989	1990	1991	1992
<i>Bevolking (duizenden) :</i>								
Totale bevolking ¹	9.859	9.865	9.914	9.928	9.948	9.987	10.022	10.068
Beroepsbevolking ²	4.112	4.108	4.115	4.126	4.144	4.179	4.210	4.237
<i>Werkgelegenheid en werkloosheid (verandering in duizenden)³ :</i>								
1. <i>Vraag naar arbeidsplaatsen (beroepsbevolking) :</i>								
Totaal	- 20	- 3	+ 6	+ 12	+ 18	+ 35	+ 31	+ 27
Mannen	- 34	- 24	- 18	- 13	+ 7	+ 8	+ 7	- 3
Vrouwen	+ 15	+ 20	+ 25	+ 25	+ 11	+ 27	+ 25	+ 30
Veranderingen tengevolge van wijzigingen in :								
1.1 de bevolking op arbeidsleeftijd ⁴ :								
Totaal	+ 13	+ 5	+ 5	+ 1	- 2	0	+ 1	+ 5
Mannen	+ 9	+ 4	+ 4	+ 2	0	+ 1	+ 2	+ 4
Vrouwen	+ 5	+ 1	+ 1	- 1	- 2	- 1	- 1	+ 1
1.2 de activiteitsgraad :								
Totaal	- 33	- 8	+ 2	+ 11	+ 20	+ 35	+ 30	+ 22
Mannen	- 43	- 28	- 22	- 15	+ 7	+ 7	+ 5	- 7
Vrouwen	+ 10	+ 20	+ 24	+ 25	+ 13	+ 28	+ 25	+ 29
2. <i>Aanbod van arbeidsplaatsen (werkgelegenheid)</i>								
vanwege :	+ 20	+ 25	+ 18	+ 53	+ 58	+ 54	+ 5	- 18
2.1 de bedrijven								
— landbouw, bosbouw en visserij	+ 13	+ 5	+ 31	+ 51	+ 60	+ 48	+ 18	- 15
— industrie ⁵	- 1	- 2	- 3	- 2	- 1	- 1	- 2	- 3
— bouwnijverheid	- 15	- 15	- 21	- 13	+ 12	- 1	- 13	- 20
— dienstverlening	- 1	+ 1	0	+ 8	+ 13	+ 10	+ 7	+ 3
— diensten	+ 29	+ 20	+ 54	+ 58	+ 37	+ 39	+ 26	+ 7
2.2 de niet-verhandelbare diensten ⁶								
2.3 het buitenland ⁷	+ 8	+ 18	- 14	+ 3	- 2	+ 4	- 13	- 2
0	+ 2	+ 2	0	0	+ 2	- 1	- 1	
3. <i>Werkloosheid (1 - 2)⁸ :</i>								
Totaal	- 40	- 28	- 12	- 42	- 40	- 19	+ 26	+ 45
Mannen	- 31	- 21	- 7	- 21	- 20	- 7	+ 17	+ 22
Vrouwen	- 8	- 7	- 5	- 21	- 20	- 12	+ 10	+ 23

¹ Aan het einde van het jaar.

² Ramingen eind juni. Inclusief gewapende macht.

³ Verandering op 30 juni van elk jaar tegenover hetzelfde tijdstip van het voorafgaande jaar. Tengevolge van afrondingen zijn de totalen niet noodzakelijk gelijk aan de som van de samenstellende delen.

⁴ Mannen en vrouwen van 15 tot 64 jaar.

⁵ Extractieve en verwerkende nijverheid, elektriciteit, gas en water.

⁶ Personeel in de overheidssector, het onderwijs en de krijgsmacht en dienstplichtigen, met inbegrip van de personen die zijn tewerkgesteld in het kader van de speciale werkgelegenheidsprogramma's; door de overheid tewerkgestelde werklozen, bijzonder tijdelijk kader, derde arbeidscircuit, gesubsidieerde contractuelen, het werkge-

genheidsprogramma PRIME (projets régionaux d'insertion dans le marché de l'emploi) in het Waalse Gewest en tewerkgestelde werklozen in vervanging van personen met loopbaanonderbreking.

⁷ Arbeidsplaatsen in het buitenland aangeboden aan personen in België woonachtig, verminderd met de arbeidsplaatsen in België aangeboden aan personen niet in België woonachtig.

⁸ Uitkeringsgerechtigde volledig werklozen, vrijwillig ingeschreven niet werkende werkzoekenden, andere verplicht ingeschreven werklozen, exclusief de werklozen tewerkgesteld in een beschutte werkplaats, de werklozen die een deeltijdse betrekking aanvaard hebben om aan de werkloosheid te ontsnappen en de oudere werklozen die krachtens het koninklijk besluit van 29 december 1984 niet meer als werkzoekenden worden beschouwd.

II - 2. — WERKLOOSHEID EN OPENSTAANDE BETREKKINGEN

Bron : RVA.

	Niet-werkende werkzoekenden ¹							Seizoen-gezuiverde werkloosheidsgraad ⁵	Pro memorie : uitkerings-gerechtigde werklozen, niet werkzoekend ²	Openstaande betrekkingen gemeld bij de RVA. ³	
	Uitkeringsgerechtigde volledig werklozen			Jonge werknemers in wachttijd	Vrijwillig ingeschreven niet werkende werkzoekenden	Andere verplicht ingeschreven werklozen ⁴	Totaal			Meldingen ontvangen gedurende de maand ⁶	Nog openstaande betrekkingen ¹
	van jonger dan 25 jaar	van 25 jaar of ouder	Totaal								
	duizenden									duizenden	
(a)	(b)	(c) = (a) + (b)	(d)	(e)	(f)	(g) = (c) tot (f)	(h)	(i)	(j)	(k)	
1987	117,9	316,8	434,7	36,4	13,2	16,6	500,9	10,0	66,0	14,8	14,7
1988	96,4	301,5	397,9	34,5	10,6	16,4	459,4	8,9	70,9	16,0	21,6
1989	80,8	283,1	363,9	30,4	9,5	15,5	419,3	7,5	72,9	15,6	23,4
1990	72,8	275,2	348,0	30,6	9,3	14,9	402,8	6,7	72,4	13,4	18,7
1991	80,3	288,4	368,7	32,2	11,3	17,3	429,5	6,6	74,0	12,0	16,2
1992	89,2	321,5	410,7	31,3	12,2	18,7	472,9	7,3	74,2	11,8	16,8
1993	102,1	373,8	475,9	35,1	15,9	22,8	549,7	8,8	74,3	11,1	14,6
1994	102,5	404,7	507,2	37,1	16,9	27,5	588,7	10,0	73,1	13,1	19,0
1993 2 ^e kwartaal	100,0	361,4	461,4	10,1	14,6	22,3	508,4	8,7	74,3	11,6	15,6
3 ^e kwartaal	105,5	386,7	492,2	52,5	16,9	23,5	585,1	9,1	74,3	9,9	15,5
4 ^e kwartaal	99,2	390,2	489,4	55,8	17,8	25,0	588,0	9,5	74,4	10,4	13,6
1994 1 ^e kwartaal	114,2	400,0	514,2	26,2	17,3	26,3	584,0	9,8	74,5	13,9	16,0
2 ^e kwartaal	104,2	397,3	501,5	11,5	16,7	27,5	557,2	10,1	74,5	14,4	20,6
3 ^e kwartaal	102,0	413,4	515,4	53,0	17,0	28,0	613,4	10,1	72,3	12,4	21,3
4 ^e kwartaal	89,4	408,3	497,7	57,5	16,6	28,2	600,0	10,0	71,1	11,8	18,4
1995 1 ^e kwartaal	83,3	411,0	494,3	49,0	16,6	29,1	589,0	10,1	71,4	.	.
2 ^e kwartaal	83,4	401,3	484,7	29,0	16,3	29,2	559,2	10,2	73,1	.	.
1994 Juli	104,5	410,7	515,2	39,7	18,7	27,7	601,3	10,0	72,9	8,6	20,1
Augustus	104,0	417,5	521,5	56,8	15,9	28,0	622,2	10,1	72,3	14,3	22,9
September	97,6	411,9	509,5	62,6	16,3	28,3	616,7	10,1	71,8	14,3	20,8
Oktober	92,1	407,9	500,0	61,4	16,8	28,3	606,5	10,1	71,6	14,4	19,7
November	87,8	405,1	492,9	57,1	16,9	28,2	595,1	10,0	71,2	11,5	18,4
December	88,4	411,8	500,2	54,2	16,2	28,0	598,6	10,0	70,4	9,4	16,9
1995 Januari	87,4	416,3	503,7	51,7	16,3	28,2	599,9	10,1	70,7	14,1	17,7
Februari	83,5	412,6	496,1	49,3	16,8	29,4	591,6	10,1	71,2	13,8	19,1
Maart	79,0	404,1	483,1	46,1	16,6	29,7	575,5	10,1	72,2	.	.
April	75,5	402,2	477,7	43,4	16,4	29,7	567,2	10,2	72,4	.	.
Mei	85,9	400,3	486,2	24,3	16,0	28,8	555,3	10,2	73,0	.	.
Juni	88,8	401,5	490,3	19,4	16,6	29,0	555,3	10,2	73,8	.	.
Juli	97,2	417,2	514,4	47,0	17,6	29,2	608,2	10,1	74,5	.	.

¹ Jaar- of kwartaalgegevens : gemiddelde van de gegevens aan het einde van de maand. Voor de maandgegevens : aan het einde van de maand.

² Uitkeringsgerechtigde werklozen die, krachtens het Koninklijk Besluit van 29 december 1984, opteerden voor het statuut van niet-werkzoekende.

³ Inclusief de openstaande betrekkingen die betrekking hebben op de stages van jongeren, het bijzonder tijdelijk kader en het derde arbeidscircuit.

⁴ Exclusief de werklozen tewerkgesteld in een beschutte werkplaats, de werklozen die een betrekking met verkorte werktijd aanvaard hebben om aan de werkloosheid te ontsnappen en, vanaf januari 1985, de werkzoekenden die tijdens hun wachttijd deeltijds werken.

⁵ Geharmoniseerde E.G.-definitie.

⁶ Jaar- of kwartaalgegevens : jaar- of kwartaalgemiddelde van de maandelijkse gegevens. Bibliografische referentie : *Tijdschrift van de Nationale Bank van België* : LX^e jaargang, deel II, n^o 1-2, juli-augustus 1985, blz. 29.

III. — LANDBOUW EN VISSERIJ

1. — LANDBOUW

Bronnen : NIS : Landbouwstatistiek, en Landbouw-Economisch Instituut.

	1985	1986	1987	1988	1989	1990	1991	1992
Oppervlakte cultuurgrond¹ (duizenden hectaren)								
Tarwe	180	181	185	186	203	205	200	201
Overige broodgranen	16	17	20	18	18	19	19	17
Andere dan broodgranen	149	152	146	145	129	111	96	92
Suikerbieten	118	113	106	109	106	108	103	101
Overige nijverheidsgewassen	16	13	16	16	17	19	20	19
Aardappelen	41	40	45	41	42	48	51	58
Overige wortel- en knolgewassen	15	14	14	12	12	12	12	11
Weiland	669	661	652	647	638	633	630	617
Groenteteelt	27	23	27	29	29	27	29	28
Fruiteelt	11	11	11	12	12	13	14	14
Diversen	148	158	155	154	156	162	176	187
Totaal ...	1.390	1.383	1.377	1.369	1.362	1.357	1.350	1.345
Plantaardige productie² (duizenden tonnen)								
Tarwe	1.150	1.257	1.047	1.252	1.402	1.266	1.361	1.329
Haver	94	59	60	70	45	34	36	36
Gerst	685	793	678	738	647	534	495	450
Overige granen	137	148	136	148	148	152	176	181
Suikerbieten	5.952	5.886	5.425	6.109	6.061	6.418	5.676	5.957
Aardappelen	1.522	1.401	1.620	1.614	1.443	1.665	1.823	2.429
Veestapel¹ (duizenden)								
Melkkoaien	973	947	922	892	872	846	784	756
Ander rundvee	2.119	2.113	2.157	2.179	2.255	2.403	2.480	2.466
Varkens	5.365	5.585	5.861	6.278	6.474	6.700	6.550	6.823
Dierlijke produktie								
Melkleveringen aan de melkfabrieken (miljoenen liters)	3.037	3.197	3.043	2.960	3.033	2.952	2.955	2.851
Slachttingen (nettogewicht van het vlees in duizenden tonnen)	1.033	1.053	1.094	1.111	1.116	1.094	1.281	1.295

¹ Telling op 15 mei.

² Ramingen op grond van de opbrengst per hectare.

III - 2. — ZEEVISSERIJ

In Belgische havens geloste vis — Belgische vangsten

(duizenden tonnen)

Bron : Ministerie van Landbouw : Landbouwtijdschrift.

	1983	1984	1985	1986	1987	1988	1989	1990
Bodemvissen	27,8	27,7	28,0	27,7	29,1	29,3	26,6	27,9
Pelagische vis	5,4	4,1	3,1	0,5	0,1	0,0	0,4	0,2
Schaal- en weekdieren	2,9	2,7	2,6	2,3	2,2	2,1	2,3	2,1
Totaal ...	36,1	34,5	33,7	30,5	31,4	31,4	29,4	30,2

IV — NIJVERHEID

IV - 1. — INDUSTRIELE PRODUKTIE

(indexcijfers 1985 = 100)

Bron : NIS : Industriële statistieken

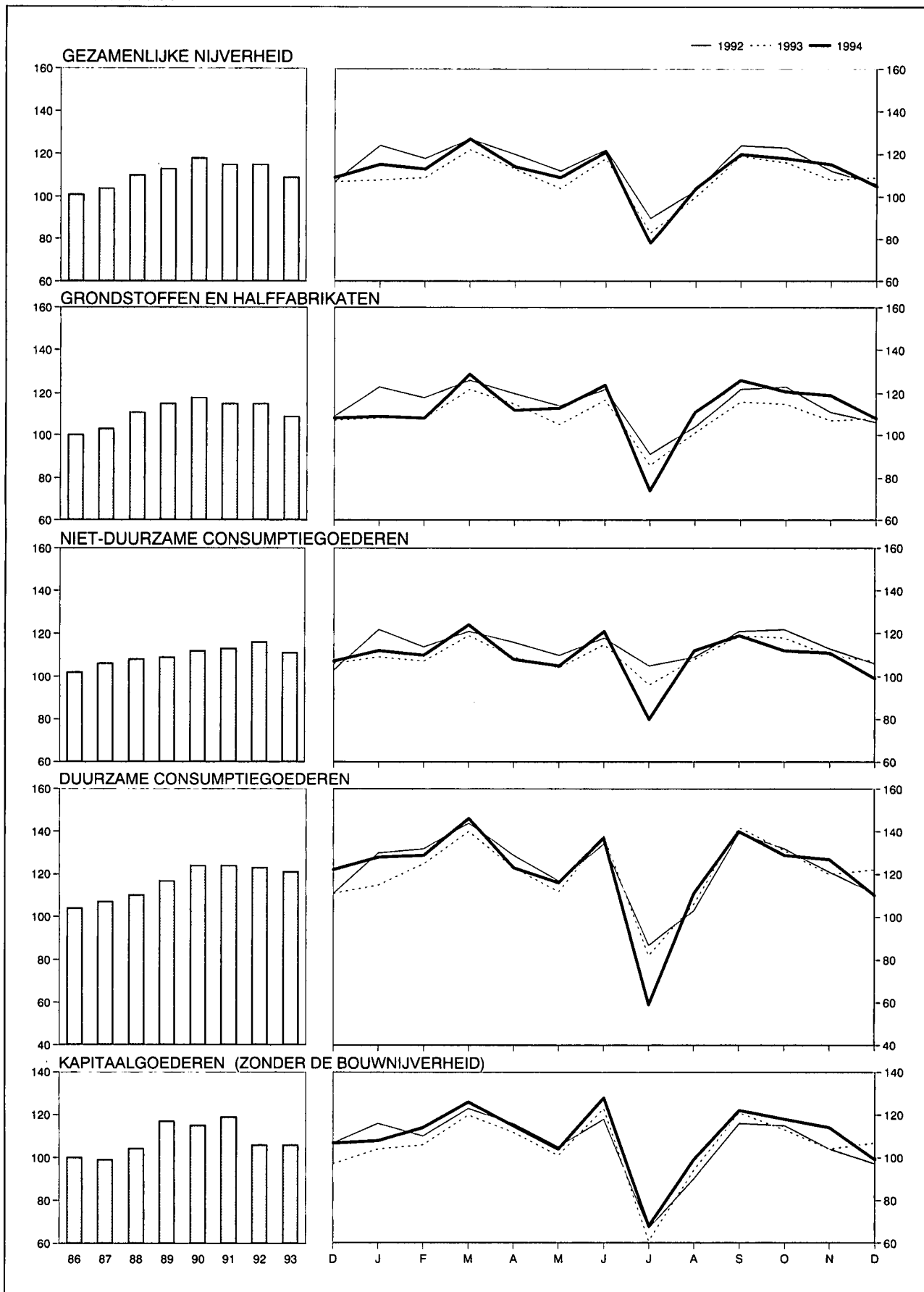

IV - 1. — INDUSTRIELE PRODUCTIE

(indexcijfers 1985 = 100)

Bron : NIS : Industriële statistieken.

Maandgemiddelden of maanden	Algemeen indexcijfer exclusief het bouwbedrijf	Waarvan :		Waarvan :				Algemeen indexcijfer inclusief het bouwbedrijf	Bouwbedrijf
		Verwerkende industrie	Extractieve bedrijven	Grondstoffen en half-fabrikaten	Niet duurzame consumptiegoederen	Duurzame consumptiegoederen	Kapitaal-goederen		
Weging t.o.v. de gezamenlijke industriële productie vanaf 1988	100,0	97,7	2,3	56,9	19,4	12,5	11,2	—	—
1987	104	104	77	103	106	107	99	103	100
1988	110	111	67	111	108	110	104	110	111
1989	113	115	54	115	109	117	117	114	118
1990	118	120	38	118	112	124	115	122	143
1991	115	118	27	115	113	124	119	117	124
1992	115	119	18	115	116	123	106	121	147
1993	109	113	9	109	111	121	106	111	121
1994	112	116	.	113	109	121	110	115	128
1992 4 ^e kwartaal	113	117	14	113	114	121	105	118	140
1993 1 ^e kwartaal	113	117	8	113	113	127	111	115	122
2 ^e kwartaal	112	118	10	112	111	124	113	117	138
3 ^e kwartaal	101	104	9	100	108	110	92	103	113
4 ^e kwartaal	111	114	8	110	112	124	108	111	109
1994 1 ^e kwartaal	118	123	.	115	115	133	116	119	118
2 ^e kwartaal	114	120	.	116	110	125	116	118	137
3 ^e kwartaal	101	105	.	104	103	103	97	105	122
4 ^e kwartaal	113	116	.	116	107	122	110	117	135
1993 December	109	111	7	108	107	122	107	105	88
1994 Januari	115	118	.	109	112	128	108	112	98
Februari	112	117	.	107	110	126	111	111	106
Maart	128	134	.	129	123	147	129	132	150
April	113	117	.	111	105	123	115	114	121
Mei	109	114	.	113	104	116	106	113	132
Juni	121	129	.	124	121	137	128	128	158
Juli	78	79	.	74	80	59	68	75	59
Augustus	104	108	.	111	112	111	99	111	144
September	120	127	.	126	119	140	122	128	163
Oktober	118	122	.	121	112	129	118	123	145
November	115	119	.	119	111	127	114	120	139
December	105	106	.	108	99	110	99	108	122

IV - 2 — PRODUKTIE VAN DE VERWERKENDE INDUSTRIE

Indeling naar de bedrijfstak

(indexcijfers 1985 = 100)

Bron : NIS : Industriële statistieken.

Maandgemiddelden of maanden	Metaal- verwerking	Chemie en rubber	Basismetallurgie			Levens- middelen en drank	Elektriciteit	Niet-metaal- houdende minerale produkten	Textiel	Hout	Kleding en schoeisel	Papier en karton	Water- voorziening	Aardolie- raffinaderijen
			Ijzer en staal	Vormstaal- gieterij, draad- trekkerij, metaal- trekkerij en walserij	Non-ferro- metalen									
Weging t.o.v. de gezamenlijke ver- werkende industrie vanaf 1988 ¹	28,4	17,9	6,1	2,0	2,4	10,1	9,4	4,8	5,3	4,4	2,6	2,5	2,2	0,8
1987	100	111	93	89	101	105	111	107	101	115	98	112	100	146
1988	108	120	106	95	111	108	114	120	102	120	94	123	100	156
1989	114	125	103	94	118	113	118	130	106	135	111	124	104	167
1990	121	128	108	91	122	118	124	130	112	135	118	130	101	156
1991	116	130	107	87	112	119	126	121	104	144	124	127	104	175
1992	111	144	98	78	110	121	126	126	107	135	125	132	106	181
1993	106	137	93	71	105	120	124	126	100	132	134	122	107	169
1994	109	138	103	.	104	117	127	134	101	132	130	126	106	171
1992 4 ^e kwartaal	111	141	89	76	103	122	132	124	105	136	116	128	104	186
1993 1 ^e kwartaal	110	142	100	78	103	117	135	128	110	135	140	126	106	141
2 ^e kwartaal	117	141	98	80	112	119	114	133	101	138	127	131	109	172
3 ^e kwartaal	91	130	81	57	100	120	110	120	84	117	134	115	109	184
4 ^e kwartaal	106	137	95	70	103	124	135	124	104	139	138	114	105	179
1994 1 ^e kwartaal	115	150	102	85	111	120	136	138	114	145	147	136	104	167
2 ^e kwartaal	114	141	108	83	108	118	116	139	107	138	132	128	106	168
3 ^e kwartaal	96	124	97	74	94	113	113	123	83	113	117	115	111	180
4 ^e kwartaal	110	136	107	.	104	117	140	134	100	133	126	123	105	169
1993 December	109	132	91	66	99	117	143	114	95	136	141	106	107	175
1994 Januari	108	146	102	83	110	116	145	130	111	138	143	135	103	175
Februari	110	142	97	79	104	115	130	130	109	138	139	128	100	157
Maart	128	162	108	92	120	130	134	155	123	160	157	146	108	169
April	113	140	103	81	106	115	126	134	103	134	119	127	103	156
Mei	105	137	115	79	104	113	113	132	100	129	123	123	105	163
Juni	125	147	106	90	114	127	111	151	116	150	153	134	111	183
Juli	65	100	94	43	82	97	103	91	51	67	69	89	115	181
Augustus	100	127	90	91	89	118	115	127	84	120	132	123	107	178
September	122	146	105	89	112	123	122	150	113	152	150	134	110	182
Oktober	117	144	110	82	112	122	135	142	106	140	130	128	104	186
November	113	141	103	85	106	120	138	139	106	141	132	130	107	158
December	99	124	108	.	95	110	147	122	87	118	116	110	106	164

¹ De tabaks-, cokes- en ledemijverheid waarvan de indexcijfers van de produktie niet in de tabel opgenomen zijn, vertegenwoordigen respectievelijk 0,8%, 0,2% en 0,1% van de gezamenlijke produktie in de verwerkende industrie.

IV - 3. — ENERGIE

Bronnen : cokes en steenkool : MEZ, Administratie van het Mijnwezen ; overige gegevens : NIS.

Maandgemiddelden of maanden	Petroleum (duizenden tonnen)					Gas (miljoenen m ³)	Cokes (duizenden tonnen)		Steenkool (duizenden tonnen)		Elektriciteit (miljoenen kWh)		
	Verwerking van ruwe petroleum	Binnenlands verbruik					Invoer van aardgas in de BLEU	Nettoproductie	Binnenlands verbruik	Productie		Binnenlands verbruik	Nettoproductie
		Totaal ¹	waarvan :										
		Autobenzine	Gas-oil en lichte stookolie	Residuele stookolie									
1987	2.004	1.284	236	698	182	776	436	406	363	1.034	5.000		
1988	1.974	1.307	245	701	195	.	462	455	207	1.142	5.159		
1989	2.048	1.274	240	695	172	.	455	436	158	1.150	5.326		
1990	2.103	1.252	227	700	146	.	452	439	86	1.261	5.572		
1991	2.388	1.359	228	749	196	.	*408	*418	* 53	*1.183	5.677		
1992	2.407	1.412	242	763	208	5.698		
1993	2.315	1.366	237	761	187	5.592		
1994	2.350	1.403	237	787	189	5.714		
1992 4 ^e kwartaal	2.478	1.482	249	806	243	5.977		
1993 1 ^e kwartaal	1.957	1.400	215	847	181	6.104		
2 ^e kwartaal	2.389	1.278	229	686	175	5.166		
3 ^e kwartaal	2.441	1.298	261	673	160	4.987		
4 ^e kwartaal	2.472	1.489	241	839	231	6.113		
1994 1 ^e kwartaal	2.417	1.521	229	939	187	6.154		
2 ^e kwartaal	2.252	1.311	233	696	176	5.261		
3 ^e kwartaal	2.367	1.319	247	709	154	5.118		
4 ^e kwartaal	2.364	1.462	237	804	239	6.322		
1994 Juni	2.403	1.404	233	732	197	5.011		
Juli	2.412	1.140	222	578	136	4.651		
Augustus	2.277	1.362	283	729	124	5.183		
September	2.413	1.453	235	819	201	5.519		
Oktober	2.500	1.470	242	812	218	6.097		
November	2.193	1.359	219	733	235	6.229		
December	2.401	1.558	251	868	264	6.640		
1995 Januari	2.507	1.551	223	970	192	6.756		
Februari	2.152	1.407	211	877	164	5.929		
Maart	1.853	1.636	252	1.023	168	6.493		
April	1.588	1.313	230	714	150	6.007		
Mei	5.653		
Juni	5.418		

¹ Autobenzine, gas-oil, lichte stookolie, vliegtuigbenzine en carbureactor (type benzine), speciale benzine en white spirit, petroleum en carbureactor (type petroleum), smeer-

olie en andere smeerprodukten, residuele petroleumteer, asfaltachtige aardpek, energetisch en scheikundig petroleumgas.

IV - 4. — METAAL

Bron : IJzer- en staalnijverheid : Eurostat; Metaalverwerkende nijverheid : NIS : Industriële statistieken.

Maandgemiddelden of maanden	IJzer- en staalnijverheid (duizenden tonnen)		Metaalverwerkende nijverheid (miljarden franken)			Verzendingen
	Productie van ruwstaal	Productie van afgewerkt staal	Binnengekomen bestellingen			
			voor de binnen- landse markt	voor de uitvoer	Totaal	
1986	809	614	22,2	61,7	83,9	84,6
1987	815	618	21,7	64,8	86,5	86,8
1988	935	731	24,5	71,1	95,5	94,4
1989	914	718	29,8	79,2	109,0	105,4
1990	955	761	32,1	82,7	114,8	112,7
1991	946	749	30,1	78,1	108,2	107,5
1992*	861	.	31,7	78,3	110,0	110,2
1993	848	.	29,0	80,0	109,0	106,9
1991 4 ^e kwartaal	948	691	31,5	81,7	113,2	112,3
1992 1 ^e kwartaal*	910	.	32,2	87,4	119,6	116,7
2 ^e kwartaal*	850	.	30,5	85,6	116,2	120,4
3 ^e kwartaal*	887	.	26,8	64,5	91,3	92,1
4 ^e kwartaal*	796	.	37,2	75,8	112,9	111,7
1993 1 ^e kwartaal*	889	.	29,0	81,8	110,8	108,1
2 ^e kwartaal*	887	.	30,1	85,1	115,1	115,7
3 ^e kwartaal*	769	.	28,4	63,8	92,2	91,5
4 ^e kwartaal*	848	.	28,5	89,4	117,8	112,4
1992 December*	683	.	51,3	71,7	123,0	106,3
1993 Januari*	817	.	27,5	68,6	96,1	92,5
Februari*	879	.	27,9	86,8	114,7	106,6
Maart*	970	.	31,7	90,0	121,7	125,3
April*	965	.	29,8	86,6	116,4	115,6
Mei*	824	.	28,4	78,8	107,3	103,5
Juni*	872	.	32,0	89,8	121,8	128,0
Juli*	729	.	28,4	47,6	76,0	68,6
Augustus*	731	.	26,2	60,0	86,2	86,9
September*	846	.	30,7	83,8	114,5	119,0
Oktober*	922	.	29,0	84,5	113,5	113,2
November*	817	.	26,2	72,4	98,6	100,6
December*	806	.	30,3	111,2	141,5	123,4

IV - 5. — BOUWNIJVERHEID

Bronnen : gunstige adviezen : Ministerie van Openbare Werken, Bestuur van Stedebouw (per gewest); overige gegevens : NIS : Industriële statistieken.

Maandgemiddelden of maanden	Woningen					Overige gebouwen					Productie Indexcijfer 1985 = 100 ¹
	Gunstige adviezen	Bouwvergunningen		Begonnen gebouwen		Gunstige adviezen	Bouwvergunningen		Begonnen gebouwen		
		Aantal	Aantal	Volume	Aantal		Volume	Aantal	Aantal	Volume	
	(duizen- den)	(duizen- den)	(duizen- den m ³)	(duizen- den)	(duizen- den m ³)	(duizen- den)	(duizen- den)	(duizen- den m ³)	(duizen- den)	(duizen- den m ³)	
1986	1,9	2,5	1.536	2,0	1.275	0,4	0,6	2.115	0,5	1.673	102
1987	3,1	1.904	2,4	1.517	.	0,7	2.789	0,5	1.910	100
1988	3,8	2.292	3,0	1.817	.	0,7	3.383	0,6	2.818	111
1989	4,2	2.568	3,6	2.233	.	0,8	3.958	0,7	3.126	117
1990	4,3	2.646	3,4	2.154	.	0,8	4.338	0,7	3.058	143
1991	3,9	2.421	3,7	2.324	.	0,7	4.504	0,7	4.021	124
1992	4,2	2.610	3,9	2.465	.	0,7	3.803	0,7	3.584	148
1993	4,6	2.755	3,7	2.258	.	0,7	3.572	0,6	2.966	121
1992 4 ^e kwartaal	4,1	2.507	4,1	2.504	.	0,7	4.082	0,8	4.174	—
1993 1 ^e kwartaal	4,2	2.616	3,4	2.098	.	0,6	3.113	0,5	2.534	—
2 ^e kwartaal	4,3	2.600	4,2	2.669	.	0,7	3.723	0,8	4.162	—
3 ^e kwartaal	5,2	3.079	3,6	2.316	.	0,8	4.092	0,6	2.714	—
4 ^e kwartaal	4,6	2.726	3,3	1.949	.	0,6	3.360	0,5	2.454	—
1994 1 ^e kwartaal	4,7	2.854	3,3	2.036	.	0,7	3.532	0,5	2.925	—
2 ^e kwartaal	4,7	2.964	4,9	3.046	.	0,7	2.966	0,7	3.566	—
3 ^e kwartaal	4,8	2.840	3,7	2.520	.	0,8	3.929	0,6	3.349	—
4 ^e kwartaal	4,3	2.611	5,3	3.270	.	0,7	3.147	0,9	4.404	—
1993 December	4,5	2.919	3,6	1.886	.	0,7	3.142	0,6	2.684	*121
1994 Januari	3,6	2.262	2,7	1.546	.	0,5	2.362	0,5	2.379	*120
Februari	5,4	3.171	3,1	1.977	.	0,7	4.643	0,6	3.354	*119
Maart	5,1	3.130	4,0	2.585	.	0,8	3.591	0,6	3.041	*119
April	5,1	2.962	5,0	3.039	.	0,7	3.013	0,7	2.995	*118
Mei	3,9	2.537	4,9	3.015	.	0,6	2.764	0,8	5.078	*118
Juni	5,2	3.392	4,8	3.083	.	0,8	3.120	0,7	2.626	*119
Juli	3,9	2.428	3,3	2.371	.	0,7	3.717	0,5	2.278	*119
Augustus	5,7	3.186	4,3	2.808	.	0,8	4.149	0,7	3.950	*119
September	5,0	2.905	3,6	2.380	.	0,8	3.921	0,6	3.818	*121
Oktober	4,3	2.551	4,2	2.695	.	0,7	3.434	0,7	3.507	*121
November	4,0	2.511	6,3	3.847	.	0,6	2.770	1,0	5.678	*124
December	4,6	2.771	5,5	3.269	.	0,7	3.236	1,0	4.027	*128

¹ Openbare en particuliere bouwwerken. *Maandindexcijfers* : voortschrijdende gemiddelden van de laatste twaalf maanden van het niet voor seizoen maar wel voor de ongelijke samenstelling van de maanden gecorrigeerde indexcijfer van de produktie. *Jaarindexcijfers* : gemiddelden van het niet voor seizoen maar wel voor de ongelijke

samenstelling van de maanden gecorrigeerde indexcijfer van de produktie van de twaalf overeenstemmende maanden en niet het gemiddelde van de maandindexcijfers.

IV - 6. — INDUSTRIËLE PRODUCTIE DER LANDE VAN DE EUROPESE ECONOMISCHE GEMEENSCHAP

Veranderingspercentages tegenover het indexcijfer van het vorige jaar of het overeenstemmende kwartaal van het vorige jaar.

Bron : OESO : Main economic indicators.

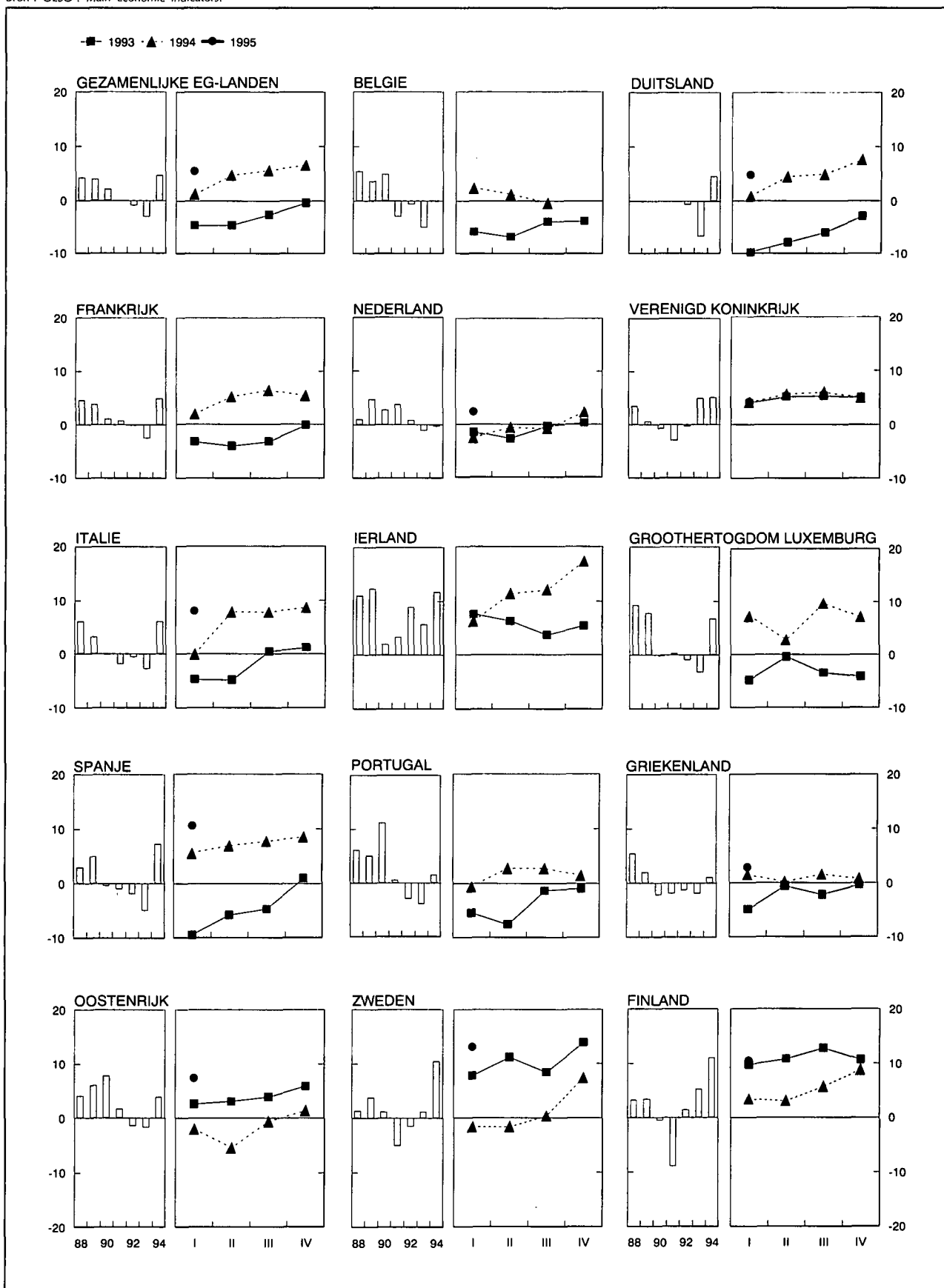

IV - 6. — INDUSTRIELE PRODUCTIE DER LANDEN VAN DE EUROPESE ECONOMISCHE GEMEENSCHAP

(indexcijfers 1990 = 100)

(aangepast voor seizoenschommelingen)

Bron : OESO : Main economic indicators.

	Geza- menlijke EEC- landen (14 lan- den ¹)	België	Ver- enigd Duits- land ²	Frankrijk	Ver- enigd Konink- rijk	Neder- land	Italië	Ierland	Groot- hertog- dom Luxem- burg	Grieken- land	Spanje	Portugal	Oosten- rijk	Zweden	Finland
1990	100	100	—	100	100	100	100	100	100	100	100	100	100	100	100
1991	100	98	100	100	96	102	99	103	101	99	99	100	102	95	90
1992	99	98	98	99	96	101	98	113	100	97	97	98	101	93	92
1993	96	93	91	95	98	100	96	119	97	95	92	95	99	94	97
1994	100	95	94	99	103	103	102	133	102	96	99	95	102	104	108
1993 1 ^e kwartaal ...	96	94	92	96	97	100	98	118	97	94	90	97	99	92	94
2 ^e kwartaal ...	95	93	90	95	97	98	96	118	99	96	91	95	97	92	96
3 ^e kwartaal ...	97	93	91	95	99	100	97	119	94	96	92	95	100	96	98
4 ^e kwartaal ...	96	92	91	95	100	100	96	121	96	96	93	94	100	97	101
1994 1 ^e kwartaal ...	97	97	92	96	101	101	96	127	104	95	95	94	101	99	103
2 ^e kwartaal ...	100	95	94	99	103	102	101	132	103	96	98	95	100	103	107
3 ^e kwartaal ...	102	93	95	101	104	103	104	134	103	98	100	96	104	105	110
4 ^e kwartaal ...	103	94	97	101	104	104	105	141	101	97	101	95	106	110	112
1995 1 ^e kwartaal ...	103	.	94	.	105	104	104	144	.	97	104	99	109	112	114
1994 Mei	100	92	95	101	103	101	100	131	103	96	97	95	102	103	106
Juni	100	94	96	101	103	102	101	133	100	97	99	95	102	104	108
Juli	102	91	96	103	104	103	104	134	101	99	96	95	103	103	112
Augustus	102	94	94	103	105	102	105	138	107	96	105	96	104	102	109
September	101	94	95	103	105	104	101	129	100	98	100	96	105	108	111
Oktober	102	97	96	102	105	107	103	140	99	98	99	95	106	109	113
November	102	95	96	103	104	100	103	138	101	97	102	95	107	111	112
December	104	91	99	104	104	106	108	146	103	96	103	94	103	111	111
1995 Januari	102	.	94	104	105	104	102	142	.	96	106	101	110	111	113
Februari	102	.	95	103	105	100	104	143	.	98	101	98	108	112	114
Maart	103	.	94	105	106	107	105	148	.	97	106	97	108	114	115
April	103	.	96	103	105	103	106	.	.	94	97	96	105	117	114
Mei	104	.	96	105	105	104	106	.	.	98	107	.	107	.	116

¹ Denemarken stelt geen indexcijfer van de industriële productie op.

² Indexcijfers 1991 = 100.

V. — DIENSTEN

1. — VERVOER

a. — Activiteit van de NMBS en de SABENA

Bronnen : NMBS en NIS.

Maandgemiddelden of maanden	NMBS					SABENA	
	Reizigersvervoer	Goederenvervoer (volledige wagonladingen)			Geregeld en betalend luchtverkeer		
	Aantal reizigers-km	Aantal produktieve ton-km ¹	Totale tonnenmaat	waarvan :		Passagiers-km	Ton-km
				brandstoffen en minerale oliën ²	ertsen ²		
	(miljoenen)		(duizenden tonnen)			(miljoenen)	
1987	524	597	5.332	1.336	1.014	498	91
1988	529	641	5.482	1.218	1.081	544	105
1989	533	671	5.490	1.185	1.158	564	108
1990	545	696	5.594	1.254	1.075	631	114
1991	564	679	5.375	1.097	1.063	519	89
1992	565	680	5.234	1.045	969	517	80
1993	557	631	4.858	873	858	540	84
1994	557	674	5.284	932	916	625	93
1993 1 ^e kwartaal	560	621	4.941	860	823	454	72
2 ^e kwartaal	570	617	4.803	811	928	528	83
3 ^e kwartaal	542	624	4.556	916	706	660	95
4 ^e kwartaal	558	660	5.132	905	976	519	83
1994 1 ^e kwartaal	560	694	5.318	896	965	480	78
2 ^e kwartaal	563	709	5.463	956	999	637	94
3 ^e kwartaal	524	614	4.772	889	856	756	104
4 ^e kwartaal	581	677	5.584	989	842	626	95
1995 1 ^e kwartaal	569	691	5.508	891	942	588	90
1994 April	548	754	5.672	968	967	601	91
Mei	596	691	5.316	969	1.011	636	94
Juni	545	683	5.400	930	1.020	674	98
Juli	536	612	4.627	851	844	764	105
Augustus	511	597	4.610	903	859	747	103
September	526	633	5.080	912	864	758	105
Oktober	626	659	5.511	1.050	830	699	103
November	561	687	5.572	964	746	563	88
December	557	686	5.669	954	949	616	95
1995 Januari	552	666	5.427	904	939	598	88
Februari	556	694	5.402	838	933	504	82
Maart	600	713	5.696	932	954	661	100
April						729	105

¹ De produktieve ton-km hebben betrekking op het commerciële vervoer (met uitsluiting van het dienstvervoer) : het is de som van de vermenigvuldigingen van het gewicht van elke verzending met de afstand van het traject.

² Nieuwe reeks vanaf januari 1986.

V - 1b. — Zeevaart

V - 1c. —
Binnen-
scheepvaart

Bronnen : Stad Antwerpen - Havenbedrijf [kol. (1)], NIS (overige kolommen).

Bron : NIS

Maandgemiddelden of maanden	Haven van Antwerpen			Haven van Gent			Havens van Brugge en Zeebrugge			Totaal verkeer ¹	
	Laad- vermogen van de binnen gekomen schepen (Duizenden bruto- registerton)	Goederen (duizenden metrieke tonnen)		Laad- vermogen van de binnen gekomen schepen (Duizenden bruto- registerton)	Goederen (duizenden metrieke tonnen)		Laad- vermogen van de binnen gekomen schepen (Duizenden bruto- registerton)	Goederen (duizenden metrieke tonnen)		(duizenden metrieke tonnen)	(miljoenen ton-km)
		Binnen- gekomen	Vertrokken		Binnen- gekomen	Vertrokken		Binnen- gekomen	Vertrokken		
(1)	(2)	(3)	(4)	(5)	(6)	(7)	(8)	(9)	(1)	(2)	
1986	10.582	4.315	3.051	1.728	1.523	414	3.478	418	272	7.943	434
1987	10.849	4.465	2.962	1.697	1.609	417	3.866	604	322	7.865	427
1988	11.278	4.792	3.231	1.789	1.406	365	4.128	617	349	8.263	453
1989		4.093	3.134	1.803	1.267	399	5.031	908	422	8.105	444
1990		4.555	3.272	1.983	1.424	345	5.590	1.169	464	8.331	454
1991		2.956	1.856	2.025	1.145	250	5.549	836	145	7.903	435
1992		4.563	3.802	1.838	1.318	338	6.039	1.300	520	7.458	424
1993		3.702	3.563	1.756	1.288	339	5.963	811	326		
1992 3 ^e kwartaal		3.965	3.429	1.798	1.166	371	6.104	1.159	435	7.295	409
4 ^e kwartaal		4.839	4.130	1.922	1.423	340	5.985	992	455	7.391	435
1993 1 ^e kwartaal		3.823	3.582	1.752	1.068	339	5.740	850	369	7.937	424
2 ^e kwartaal		3.277	3.361	1.708	1.447	340	6.279	858	345		
3 ^e kwartaal		3.438	3.535	1.745	1.398	264	5.989	763	321		
4 ^e kwartaal		4.270	3.771	1.819	1.239	411	5.844	772	269		
1994 1 ^e kwartaal		2.659	2.004	1.777	1.098	191	5.858	849	118		
2 ^e kwartaal		3.096	2.164	2.047	1.386	260	6.347	760	112		
3 ^e kwartaal		2.642	2.131	1.968	1.287	197	6.238	772	94		
1993 November		4.084	3.220	1.782	1.739	400	5.701	1.141	289		
December		4.661	3.829	1.670	1.500	492	5.567	560	221		
1994 Januari		2.204	1.648	1.747	744	184	5.748	670	109		
Februari		1.977	2.169	1.819	1.706	223	5.447	850	88		
Maart		3.796	2.195	1.766	843	167	6.380	1.026	157		
April		2.468	1.785	2.032	1.647	239	6.279	536	119		
Mei		2.761	2.148	2.129	1.288	222	6.120	1.219	120		
Juni		4.059	2.560	1.981	1.222	318	6.641	525	98		
Juli		2.195	2.042	1.827	1.107	110	6.157	961	120		
Augustus		3.093	2.284	2.282	1.105	249	6.380	570	73		
September		2.639	2.066	1.794	1.648	232	6.177	785	89		
Oktober		3.785	1.946	2.130	1.238	270	6.171	441	71		
November		3.050	2.167		1.231	316		633	158		

¹ Binnenlands vervoer, in-, uit- en doorvoer.

V - 2. — TOERISME

Overnachtingen van toeristen in België¹

(duizenden)

Bron : NIS

Maandgemiddelden of maanden	Totaal	waarvan land van gewone verblijfplaats					
		België	Frankrijk	Nederland	Verenigd Koninkrijk	Duitsland	Verenigde Staten
1987	2.565	1.727	81	299	90	131	61
1988	2.706	1.825	84	339	81	141	48
1989	2.997	1.983	101	374	99	164	49
1990	3.070	1.996	105	400	113	162	53
1991	2.855	1.840	101	365	104	172	42
1992	2.302	1.229	109	352	126	189	52
1993	2.279	1.192	110	367	113	205	43
1994	2.282	1.181	113	347	118	215	47
1993 1 ^e kwartaal *	1.140	453	81	201	78	122	31
2 ^e kwartaal *	1.996	967	125	295	119	210	43
3 ^e kwartaal *	3.531	2.089	129	581	131	262	48
4 ^e kwartaal *	1.311	575	80	217	84	134	33
1994 1 ^e kwartaal *	1.132	460	74	176	82	135	31
2 ^e kwartaal *	2.141	1.038	116	321	119	230	52
3 ^e kwartaal *	3.378	2.001	114	561	126	255	50
4 ^e kwartaal *	1.562	716	98	220	98	170	40
1995 1 ^e kwartaal *	1.283	556	83	198	80	148	35
1994 Maart	1.354	501	89	192	111	196	39
April	1.977	1.095	125	193	101	192	38
Mei	2.336	1.084	122	430	120	247	55
Juni	2.110	935	102	341	135	250	63
Juli	4.700	3.015	117	789	119	335	52
Augustus	3.906	2.338	142	663	150	255	47
September	1.529	649	80	232	108	175	50
Oktober	1.953	852	117	279	133	273	49
November	1.506	742	97	181	95	120	39
December	1.226	554	79	201	66	116	31
1995 Januari	1.109	453	67	193	55	146	32
Februari	1.237	553	78	193	78	141	31
Maart	1.503	662	105	208	106	156	42

¹ Inclusief de overnachtingen op kampeerterreinen.

V - 3. — BINNENLANDSE HANDEL

a. — Verkoop van de detailhandel

(indexcijfers 1980 = 100)

Bron : NIS : Handelsstatistieken.

Maandgemiddelden of maanden	Naar de distributie-vorm				Naar categorieën producten				Algemeen indexcijfer	
	Kleine detailhandel ¹	Groot-waren-huizen en klein-handels-ondernemingen ²	Supermarkten ³	Verbruiks-coöperatieven	Levens-middelen ⁴	Textiel en kleding ⁵	Meubilering en huis-houden	Overige waren	Waarde	Hoeveelheid ⁶
Wegingscoëfficiënten in % van het algemeen indexcijfer sedert 1981	—	—	—	—	37,5	14,9	16,6	31,0	100,0	—
1987	145	145	123	22	146	162	163	128	146	102
1988	146	150	122	23	147	161	170	138	150	105
1989	159	159	127	24	155	180	190	148	162	110
1990	180	169	131	22	164	199	195	164	174	113
1991	181	178	132	21	170	214	206	172	184	117
1992	182	186	131	23	177	222	213	169	187	118
1993	* 180	184	125	17	173	220	208	171	185	114
1994	* 170	186	123	13	* 175	* 193	* 210	* 156	* 178	* 108
1993 1 ^e kwartaal	* 161	176	120	20	* 164	* 182	* 194	* 152	* 168	* 104
2 ^e kwartaal	* 172	184	125	19	* 175	* 211	* 204	* 153	* 179	* 111
3 ^e kwartaal	* 159	175	125	15	* 167	* 195	* 204	* 133	* 167	* 103
4 ^e kwartaal	* 174	202	130	15	* 179	* 209	* 236	* 149	* 184	* 113
1994 1 ^e kwartaal	* 164	176	116	16	* 163	* 186	* 196	* 156	* 170	* 104
2 ^e kwartaal	* 174	187	123	13	* 177	* 194	* 209	* 163	* 181	* 110
3 ^e kwartaal	* 163	178	125	12	* 174	* 191	* 204	* 139	* 171	* 103
4 ^e kwartaal	* 180	204	127	12	* 185	* 202	* 231	* 165	* 189	* 114
1995 1 ^e kwartaal	* 160	174	116	10	* 167	* 171	* 182	* 157	* 167	* 101
1994 Maart	* 184	195	123	16	* 173	* 207	* 217	* 189	* 190	* 116
April	* 172	191	124	21	* 174	* 212	* 199	* 161	* 180	* 110
Mei	* 171	181	121	12	* 176	* 191	* 208	* 155	* 177	* 108
Juni	* 179	189	124	7	* 181	* 179	* 221	* 172	* 185	* 112
Juli	* 161	184	130	11	* 174	* 195	* 206	* 134	* 170	* 103
Augustus	* 153	170	124	11	* 174	* 156	* 188	* 132	* 161	* 97
September	* 176	181	121	15	* 174	* 221	* 219	* 151	* 181	* 109
Oktober	* 173	190	124	16	* 178	* 217	* 210	* 150	* 180	* 109
November	* 159	181	114	10	* 170	* 165	* 201	* 148	* 168	* 101
December	* 207	240	142	11	* 206	* 223	* 283	* 198	* 219	* 132
1995 Januari	* 161	179	114	15	* 167	* 206	* 185	* 143	* 169	* 102
Februari	* 144	159	110	7	* 156	* 133	* 169	* 142	* 151	* 91
Maart	* 176	185	124	9	* 178	* 173	* 192	* 185	* 182	* 109

¹ Indexcijfers berekend aan de hand van steekproefgegevens.

² Kleinhandelsondernemingen met menigvuldige afdelingen (grootwarenhuizen) en kleinhandelsondernemingen die ten minste vijf kleinhandelsinrichtingen bezitten.

³ Kleine en middelgrote supermarkten met gehele of gedeeltelijke zelfbediening.

⁴ Voor de kleine detailhandel, inclusief tabak.

⁵ Inclusief textiel voor stoffering.

⁶ Waarde-indexcijfer gedeeld door het algemene prijsindexcijfer bij consumptie zonder de diensten en de huur.

V - 4. — VERREKENKAMER

a) Aantal verrichtingen

(duizenden stukken)

Maandgemiddelden of maanden	Brussel									Provincie	Eindtotaal
	Daggeld	Postwissels en -mandaten	Deviezen- transacties	Onbetaalde cheques	Onbetaalde domici- liëringen	Overige debetver- richtingen	Overschrij- vingen	Overige verrich- tingen	Totaal	Alle verrich- tingen	
1988	2	272	8	21.227			22.107	2	43.618	833	44.451
1989	2	265	7	23.494			24.051	3	47.822	786	48.608
1990	1	242	6	25.993			25.897	2	52.141	709	52.850
1991	0	222	3	42	31	27.695	27.533	1	55.527	584	56.111
1992	0	195	38	55	143	29.263	29.318	0	59.012	487	59.499
1993	0	183	78	56	164	31.001	31.301	0	62.783	435	63.218
1994	0	174	96	46	175	32.564	33.211	0	66.266	383	66.649
1993 2 ^e kwartaal	0	197	74	56	156	31.721	31.214	0	63.418	472	63.890
3 ^e kwartaal	0	187	89	54	163	30.849	29.288	0	60.630	417	61.047
4 ^e kwartaal	0	163	95	57	169	32.439	33.916	0	66.839	404	67.243
1994 1 ^e kwartaal	0	167	94	50	182	30.407	32.124	0	63.024	383	63.407
2 ^e kwartaal	0	188	93	46	177	33.208	33.546	0	67.258	414	67.672
3 ^e kwartaal	0	186	93	42	165	32.885	31.498	0	64.869	380	65.249
4 ^e kwartaal	0	156	102	45	175	33.756	35.679	0	69.913	355	70.268
1995 1 ^e kwartaal	0	161	112	42	186	32.619	34.625	0	67.745		
2 ^e kwartaal	0	197	114	43	173	34.647	35.236	0	70.410		
1994 Juni	0	220	102	45	166	33.036	34.696	0	68.265	457	68.722
Juli	0	246	92	41	159	32.936	30.748	0	64.222	418	64.640
Augustus	0	149	91	41	163	33.356	31.289	0	65.089	358	65.447
September	0	162	95	44	174	32.364	32.456	0	65.295	364	65.659
Oktober	0	180	98	45	198	34.464	34.457	0	69.442	362	69.804
November	0	141	98	44	167	31.887	34.303	0	66.640	347	66.987
December	0	146	111	45	162	34.917	38.277	0	73.658	355	74.013
1995 Januari	0	172	107	46	201	34.587	35.288	0	70.401	365	70.766
Februari	0	154	104	37	179	29.480	32.329	0	62.283	325	62.608
Maart	0	156	125	44	177	33.791	36.257	0	70.550		
April	0	178	102	41	189	32.135	32.754	0	65.399		
Mei	0	179	117	46	164	37.338	36.692	0	74.536		
Juni	0	235	122	43	166	34.468	36.262	0	71.296		

¹ Bibliografische referentie : Tijdschrift van de Nationale Bank van België, LX^e jaargang, deel I, n^o 3, maart 1985, biz. 19.

V - 4. — VERREKENKAMER

b) Bedrag van de verrichtingen

(miljarden franken)

Maandgemiddelden of maanden	Brussel									Provincie	Eindtotaal
	Daggeld	Postwissels en -mandaten	Devezen- transacties	Onbetaalde cheques	Onbetaalde domici- liëringen	Overige debetver- richtingen	Overschrij- vingen	Overige verrich- tingen	Totaal	Alle verrich- tingen	
1988	238	5	1.272	965			7.575	1.082	1.137	744	11.881
1989	256	5	1.352	1.125			9.080	1.820	3.638	773	14.411
1990	221	3	1.170	1.886			10.310	1.517	15.107	795	15.902
1991	636	3	987	15	1	1.659	12.363	659	16.323	489	16.812
1992	461	183	2.037	15	1	1.551	13.373	83	17.704	554	18.258
1993	707	212	6.238	6	1	1.396	17.493	0	26.053	688	26.741
1994	901	239	8.683	3	1	1.405	18.193	0	29.425	764	30.189
1993 2 ^e kwartaal	660	237	4.544	3	1	1.510	15.155	0	22.110	592	22.702
3 ^e kwartaal	767	224	7.404	3	1	1.295	18.228	0	27.922	700	28.622
4 ^e kwartaal	813	179	9.280	7	1	1.335	20.238	0	31.853	827	32.680
1994 1 ^e kwartaal	942	237	9.479	3	1	1.661	19.518	0	31.841	921	32.762
2 ^e kwartaal	889	242	7.495	5	1	1.470	18.436	0	28.538	773	29.311
3 ^e kwartaal	887	242	8.891	2	1	1.306	18.727	0	30.056	692	30.748
4 ^e kwartaal	884	236	8.867	3	1	1.182	16.091	0	27.264	672	27.936
1995 1 ^e kwartaal	1.038	256	11.788	5	1	1.392	18.701	0	33.181		
2 ^e kwartaal	966	262	10.231	3	28	1.298	17.518	0	30.306		
1993 Juni	863	222	7.584	2	1	1.407	19.283	0	29.362	727	30.089
Juli	796	285	8.619	2	1	1.290	19.124	0	30.117	790	30.907
Augustus	985	222	9.422	2	1	1.277	19.371	0	31.280	679	31.959
September	881	219	8.631	3	2	1.351	17.684	0	28.771	607	29.378
Oktober	870	269	9.102	4	1	1.148	16.239	0	27.633	660	28.293
November	773	181	7.954	2	1	1.149	14.426	0	24.486	591	25.077
December	1.010	257	9.545	2	1	1.248	17.610	0	29.673	766	30.439
1995 Januari	972	289	11.081	8	1	1.433	18.326	0	32.110	703	32.813
Februari	982	195	11.086	3	1	1.243	16.185	0	29.695	650	30.345
Maart	1.160	285	13.196	3	1	1.500	21.594	0	37.739		
April	882	275	9.684	2	82	1.288	16.198	0	28.411		
Mei	982	256	10.809	3	1	1.403	19.303	0	32.757		
Juni	1.034	254	10.201	3	1	1.204	17.054	0	29.751		

¹ Bibliografische referentie : Tijdschrift van de Nationale Bank van België, LX* jaargang, deel I, n° 3, maart 1985, blz. 19.

VI. — INKOMENS

1. — BEZOLDIGINGEN VAN DE WERKNEMERS (mannen en vrouwen)

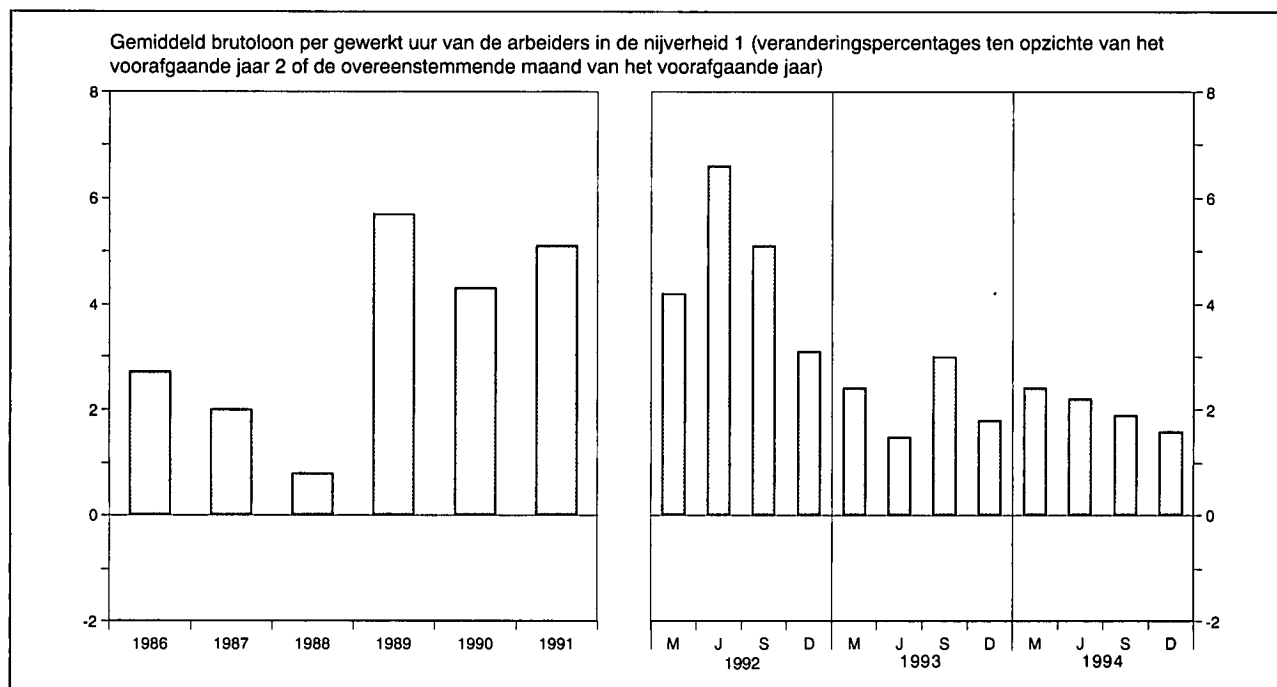

	Bezoldigingen van de arbeiders in de nijverheid ^{1,2}				Regelingslonen ⁵			
	Gemiddeld brutoloon per gewerkt uur	Type-uurloon ³		Uurloonkosten ⁴	Arbeiders		Bedienden	
		Geschoolde arbeider	Ongeschoolde arbeider		Algemeen indexcijfer	waarvan : Verwerkende industrie	Algemeen indexcijfer	waarvan : Verwerkende industrie
Bronnen :	NBB			IRES	Ministerie van Tewerkstelling en Arbeid			
Indexcijfers 1975 = 100								
1987	212,0	201,0	207,0	226,0	210,4	206,5	194,9	191,5
Indexcijfers 1987 = 100								
1988	100,8	101,8	102,3	100,2	102,5	103,1	102,0	103,6
1989	106,5	105,5	106,6	106,0	106,7	107,4	106,9	107,5
1990	111,1	110,3	111,9	110,6	112,1	112,8	112,0	111,9
1991	116,8	116,1	117,8	116,3	118,2	118,8	117,0	116,6
1992	122,3	121,0	122,7	121,8	123,3	124,2	122,0	121,2
1993	124,9	125,0	126,9	124,5	127,4	128,1	126,4	124,9
1994	127,4	127,9	130,3	.	130,7	131,5	129,8	128,4
1993 Juni	124,6	124,8	126,8	124,2	127,3	128,2	126,5	125,2
September	125,4	125,7	127,9	125,0	128,0	128,6	126,9	125,3
December	127,7	126,1	127,6	127,5	128,7	129,3	127,3	125,8
1994 Maart	124,8	126,9	128,8	124,3	129,3	130,0	128,8	127,4
Juni	127,3	127,6	130,0	126,8	130,0	130,6	128,8	127,4
September	127,8	128,4	131,1	127,4	131,4	132,4	130,5	129,3
December	129,8	128,8	131,2	129,5	132,1	133,0	130,9	129,5
1995 Maart	132,3	133,1	131,1	130,2
Juni	132,4	133,2	131,2	130,3

¹ Inclusief de transportarbeiders.

² Jaargegevens : gemiddelde van de maanden maart, juni, september en december.

³ Exclusief de transportarbeiders voor de indexcijfers 1975 = 100.

⁴ Dit indexcijfer, waarin de steenkoolmijnen niet werden opgenomen, geeft de arbeidsuurloonkosten, inclusief de wettelijke maatschappelijke lasten door de werkgever gedragen, en niet de kosten per geproduceerde eenheid.

⁵ Kwartaalgegevens : einde periode ; jaargegevens : gemiddelde van de gegevens op het einde van elk kwartaal. Het regelingsloon van de arbeiders is een uurloon en dat van de bedienden een maandloon.

VI - 2. — GEMIDDELDE BRUTOBEZOLDIGINGEN VAN DE WERKNEMERS IN DE NIJVERHEID

(Mannen en vrouwen)

Bron : NIS.

Nijverheidsgroep of -tak	1991	1992	1992	1993	1993	1991	1992	1992	1993	1993
	oktober	april	oktober	april	oktober	oktober	april	oktober	april	oktober
	Uurverdiens­te van de arbeiders (franken)					Maandverdiens­te van de bedienden (duizenden frank­en)				
Gezamenlijke nijverheid	363	371	379	386	395	91,4	93,2	95,1	96,9	98,4
Extractieve nijverheid	383	370	377	386	392	90,3	98,5	99,8	103,1	106,2
Bouwbedrijf en burgerlijke bouwkunde	350	363	368	377	384	84,0	85,6	87,4	89,7	92,2
Verwerkende nijverheid	363	372	380	386	396	92,0	93,6	95,6	97,4	98,7
waarvan :										
Vervaardiging van produkten uit metaal (met uitzondering van machines en transportmiddelen)	358	363	373	378	385	88,3	89,9	90,9	90,9	91,9
Constructie van machines en mechanisch materieel	374	385	389	394	407	93,7	94,8	95,9	97,0	99,1
Elektrische en elektronische constructie	363	372	382	385	391	96,2	97,3	101,0	102,5	104,2
Automobi­elbouw en onderdelen	380	385	396	403	414	96,3	98,9	101,1	101,1	102,3
Constructie van overige transportmiddelen	380	387	391	405	413	93,6	94,9	98,9	100,4	102,6
Vervaardiging van fijne mechanische en optische instrumenten	361	360	368	377	390	89,2	91,8	94,4	96,2	98,7
Basismetallurgie	452	464	474	487	498	107,9	109,8	111,6	112,4	115,2
Chemische industrie	451	457	472	488	504	108,0	110,7	113,2	116,1	116,1
Levensmiddelen, drank en tabak	346	353	363	368	375	86,9	87,6	89,6	91,8	93,5
Textiel	312	317	326	331	338	81,4	83,2	85,2	86,2	86,3
Industrie van niet-metaalhoudende minerale produkten	376	387	394	401	414	92,8	94,9	97,1	99,5	101,2
Hout	319	330	331	339	344	73,7	75,4	76,4	79,2	79,7
Schoeisel en kleding	267	276	280	287	295	66,8	68,3	69,6	70,7	73,4
Papier, grafische nijverheid en uitgeverij	397	408	418	424	436	88,2	89,9	92,5	94,8	95,9
Aardolie­raffinaderij	606	678	668	683	713	131,3	133,5	134,7	140,4	141,3
Productie en voorziening van elektrische energie, gas, stoom en warm water	—	—	—	—	—	107,3	110,1	112,4	115,5	117,3

VII. — PRIJSINDEXCIJFERS

1. — GRONDSTOFFEN¹

(indexcijfers 1975 = 100)

Bron : Institut für Wirtschaftsforschung, Hamburg.

Daggemiddelden	Algemeen indexcijfer	Algemeen indexcijfer zonder energie	Levensmiddelen grondstoffen				Industriële grondstoffen				Energiegrondstoffen		
			Totaal	Graan	Oliezaden, olie	Genotmiddelen en suiker	Totaal	Agrarische grondstoffen	Non-ferro	Ijzererts, schroot	Totaal	Steenkolen	Ruwe aardolie
Wegingscoëfficiënten	100,0	36,8	15,9	4,7	2,9	8,3	20,9	10,1	6,1	4,7	63,2	5,5	57,7
1987	149,2	123,8	91,2	67,2	91,6	104,5	148,6	167,1	150,3	106,4	164,0	152,8	165,1
1988	143,4	150,2	108,6	92,0	125,5	111,9	181,8	191,6	216,4	115,5	139,5	162,1	137,3
1989	158,0	150,7	104,3	98,2	110,6	105,5	186,0	191,3	223,5	125,5	162,3	158,2	162,7
1990	185,7	150,8	94,7	88,1	97,2	97,4	193,6	210,8	201,9	145,8	206,0	176,9	208,8
1991	161,8	136,4	89,0	84,4	98,4	88,2	172,5	182,0	174,5	149,5	176,6	173,3	176,9
1992	160,1	132,1	88,6	89,0	103,7	83,1	165,3	169,8	172,3	146,4	176,5	192,9	174,9
1993	144,3	120,0	91,4	86,7	108,4	88,0	141,7	140,9	145,0	139,2	158,5	186,5	155,9
1994	147,8	143,2	113,5	92,1	115,4	124,7	165,9	171,8	171,2	146,1	150,4	194,1	146,3
1993 2 ^e kwartaal	150,7	119,3	88,9	83,1	104,4	86,7	142,4	142,7	145,2	138,3	169,0	186,9	167,3
3 ^e kwartaal	140,7	118,7	91,9	84,2	113,7	88,5	139,1	136,6	143,0	139,2	153,5	186,1	150,4
4 ^e kwartaal	134,9	119,0	96,5	93,8	112,5	92,3	136,2	136,2	131,8	141,9	144,1	189,0	139,8
1994 1 ^e kwartaal	129,9	126,8	99,8	100,3	118,3	93,0	147,3	150,0	146,5	142,4	131,7	185,8	126,6
2 ^e kwartaal	146,1	136,7	108,0	93,4	119,2	112,3	158,7	165,0	159,6	144,0	151,6	190,9	147,8
3 ^e kwartaal	157,6	151,2	125,1	85,9	111,8	151,6	171,1	177,9	177,4	148,1	161,4	199,2	157,8
4 ^e kwartaal	157,5	158,2	121,0	88,9	112,4	142,0	186,5	194,4	201,5	149,8	157,0	200,5	152,9
1995 1 ^e kwartaal	162,6	164,0	119,6	90,9	112,0	138,3	197,8	210,5	211,7	152,2	161,8	207,1	157,5
2 ^e kwartaal	168,7	165,8	120,2	96,4	113,4	135,9	200,5	221,5	205,1	149,5	170,5	216,0	166,1
1994 Juli	160,8	148,9	124,4	85,7	112,0	150,3	167,5	171,4	177,3	146,4	167,8	198,7	164,9
Augustus	157,0	149,0	122,3	84,1	111,6	147,5	169,3	176,4	173,5	147,6	161,7	199,2	158,1
September	155,1	155,7	128,5	87,8	111,9	157,1	176,4	185,7	181,3	150,2	154,8	199,7	150,5
Oktober	156,6	156,4	123,8	89,6	107,7	148,6	181,2	191,5	187,3	151,0	156,7	202,9	152,3
November	159,9	158,9	121,1	87,7	115,2	141,9	187,7	195,4	204,3	149,4	160,5	200,8	156,7
December	155,9	159,2	118,2	89,3	114,3	135,6	190,5	196,3	212,8	149,0	153,9	197,7	149,7
1995 Januari	160,6	163,6	119,1	91,2	111,3	137,5	197,5	204,7	220,2	152,2	158,8	201,5	154,7
Februari	163,0	163,0	118,6	90,1	110,7	137,4	196,7	210,2	209,3	151,4	163,1	204,7	159,1
Maart	164,2	165,3	121,0	91,3	113,9	140,0	199,1	216,5	205,7	152,9	163,6	215,1	158,6
April	171,7	166,3	121,0	92,7	112,5	139,9	200,7	220,1	206,1	152,0	174,9	218,2	170,8
Mei	170,1	164,5	119,8	95,7	112,4	135,8	198,5	222,0	198,9	147,6	173,3	215,1	169,3
Juni	164,4	166,7	119,7	100,7	115,4	131,9	202,4	222,4	210,4	149,0	163,2	214,7	158,3
Juli	158,0	165,2	117,5	108,0	120,1	121,9	201,6	215,9	217,1	150,6	153,8	214,8	148,1

¹ Indexcijfers berekend op basis van prijzen uitgedrukt in dollars van de Verenigde Staten.

VII - 2a. — INDEXCIJFER DER PRODUKTIE- EN INVOERPRIJZEN EN ZIJN BESTANDELEN

(indexcijfers 1980 = 100)

	Prijzen van de land- en tuinbouwproducten	Industriële productieprijsen	Eenheidswaarde van de ingevoerde producten	Productie- en invoerprijzen
1987	122,0	125,8	130,6	128,3
1988	121,3	127,4	133,4	130,4
1989	133,8	134,7	142,5	138,9
1990	127,1	135,5	140,0	137,5
1991	127,2	134,0	138,5	136,1
1992	123,9	134,3	134,4	133,8
1993	114,5	133,0	.	.
1994	134,8	.	.
1993 2 ^e kwartaal	112,9	133,0	.	.
3 ^e kwartaal	112,5	133,1	.	.
4 ^e kwartaal	116,3	133,3	.	.
1994 1 ^e kwartaal	133,1	.	.
2 ^e kwartaal	134,6	.	.
3 ^e kwartaal	135,3	.	.
4 ^e kwartaal	136,0	.	.
1995 1 ^e kwartaal	136,9	.	.
2 ^e kwartaal	137,7	.	.
1994 Juni	135,1	.	.
Juli	135,4	.	.
Augustus	135,3	.	.
September	135,3	.	.
Oktober	135,9	.	.
November	136,3	.	.
December	135,8	.	.
1995 Januari	136,6	.	.
Februari	137,2	.	.
Maart	136,8	.	.
April	137,7	.	.
Mei	137,9	.	.
Juni	137,5	.	.

Bibliografische referentie : Tijdschrift van de Nationale Bank van België, LXIV^e jaargang, deel II, n^o 2-3, augustus-september 1989.

VII - 2b. — INDEXCIJFERS DER INDUSTRIELE PRODUKTIEPRIJZEN

(indexcijfers 1980 = 100)

Bron : MEZ.

	Industriële produktie- prijzen	Prijzen per type produkt				Prijzen volgens het gebruik van de produkten		
		Energie en water	Chemische en minerale produkten	Metalen produkten elektro- techniek, machines, transport- middelen	Andere produkten uit de verwerkende nijverheid	Halffabrikaten	Consumptie- goederen	Investerings- goederen
1987	125,8	103,4	134,5	138,4	132,9	118,5	135,0	138,9
1988	127,4	99,3	142,9	140,1	135,2	119,7	137,0	141,2
1989	134,7	106,0	157,1	145,5	140,6	128,2	142,9	146,2
1990	135,5	110,6	152,8	149,2	140,0	128,9	142,7	150,2
1991	134,0	106,0	143,7	152,9	142,1	124,4	144,8	154,6
1992	134,3	103,0	141,1	156,1	145,0	122,1	148,9	158,3
1993	133,0	103,5	137,4	156,7	142,9	120,5	147,3	159,4
1994	134,8	101,5	143,1	157,7	145,7	121,8	150,2	160,8
1993 2 ^e kwartaal	133,0	104,3	136,5	156,5	142,9	120,9	146,8	159,1
3 ^e kwartaal	133,1	103,6	138,3	156,6	142,7	120,9	146,9	159,5
4 ^e kwartaal	133,3	102,5	139,2	157,0	143,4	120,4	148,3	159,9
1994 1 ^e kwartaal	133,1	99,7	141,0	157,4	143,8	119,8	148,6	160,4
2 ^e kwartaal	134,7	101,8	142,5	157,7	145,5	121,7	150,0	160,9
3 ^e kwartaal	135,3	102,0	143,6	157,7	146,5	122,4	150,9	160,8
4 ^e kwartaal	136,0	102,3	145,4	158,0	147,0	123,3	151,2	161,2
1995 1 ^e kwartaal	136,9	102,0	148,8	159,3	147,6	124,5	151,4	162,3
2 ^e kwartaal *	137,7	102,2	150,1	159,8	148,7	125,7	151,7	162,7
1994 Juni	135,1	102,2	143,0	157,7	146,2	122,0	150,7	161,0
Juli	135,4	102,1	144,8	157,7	146,1	122,7	150,4	161,0
Augustus	135,3	102,7	142,7	157,6	146,5	122,4	150,9	160,6
September	135,3	101,3	143,7	157,6	147,1	122,2	151,3	160,6
Oktober	135,9	102,5	144,6	157,6	147,4	123,2	151,5	160,6
November	136,3	103,1	145,9	158,2	147,0	123,6	151,4	161,5
December	135,8	101,4	147,2	158,2	146,4	123,2	150,6	161,5
1995 Januari	136,6	102,7	148,2	158,2	147,1	124,4	150,9	161,5
Februari	137,2	102,1	149,4	159,8	148,0	124,8	151,7	162,7
Maart	136,8	101,3	148,7	159,8	147,8	124,2	151,6	162,7
April	137,7	102,5	150,1	159,8	148,7	125,7	151,8	162,7
Mei	137,9	103,1	150,0	159,8	148,6	126,1	151,5	162,7
Juni	137,5	101,1	150,1	159,8	148,9	125,2	151,8	162,7

Bibliografische referentie : zie tabel VII-2a.

VII - 3a. — CONSUMTIEPRIJZEN IN BELGIE

(Indeling in 4 groepen)

Bron : MEZ.

Maandgemiddelden of maanden	Algemeen indexcijfer	Voedingsmiddelen	Niet-voedings- middelen	Diensten	Huur	Gezondheids- indexcijfer
Indexcijfers 1981 = 100						
Wegingscoëfficiënten in procent van het algemene indexcijfer	100,000	22,145	42,795	28,660	6,400	.
1987	133,60	133,90	130,43	136,52	140,72	.
1988	135,15	133,88	131,91	138,59	145,85	.
1989	139,35	138,07	136,37	142,14	151,24	.
1990	144,16	143,18	141,17	146,69	156,08	.
Indexcijfers 1988 = 100 ¹						
Wegingscoëfficiënten in procent van het algemene indexcijfer	100,000	18,985	39,675	34,165	7,175	.
1991	109,98	108,88	110,20	110,46	109,49	.
1992	112,66	108,75	111,86	115,07	115,93	.
1993	115,76	107,89	115,20	119,45	122,05	.
1994	118,51	109,82	117,57	122,52	127,61	116,75
1993 2 ^e kwartaal	115,25	107,17	114,86	118,83	121,73	.
3 ^e kwartaal	116,34	108,09	115,52	120,52	122,74	.
4 ^e kwartaal	116,66	108,06	116,33	120,32	123,79	.
1994 1 ^e kwartaal	117,56	108,67	116,85	121,49	126,29	115,86
2 ^e kwartaal	118,22	108,87	117,63	122,17	127,35	116,40
3 ^e kwartaal	119,29	111,44	117,86	123,48	128,06	117,49
4 ^e kwartaal	118,98	110,30	117,94	122,96	128,73	117,26
1995 1 ^e kwartaal	119,69	111,30	118,07	124,04	130,08	118,05
2 ^e kwartaal	119,94	110,51	118,56	124,44	131,02	118,20
1994 Augustus	119,42	111,54	117,91	123,76	128,01	117,58
September	119,22	111,57	118,06	122,92	128,23	117,43
Oktober	118,97	110,95	117,96	122,58	128,60	117,24
November	118,97	109,96	117,93	123,13	128,67	117,25
December	119,00	109,99	117,93	123,17	128,93	117,29
1995 Januari	119,50	111,25	118,04	123,65	129,57	117,83
Februari	119,83	111,56	118,07	124,31	130,13	118,22
Maart	119,73	111,09	118,10	124,15	130,55	118,11
April	119,92	110,59	118,41	124,57	130,76	118,23
Mei	119,88	110,99	118,55	124,02	131,07	118,15
Juni	120,01	109,95	118,73	124,73	131,23	118,23
Juli	120,65	111,32	118,28	126,34	131,43	119,03
Augustus	120,95	112,51	118,25	126,51	131,68	119,38

¹ Om van deze indexcijfers over te schakelen op de indexcijfers basis 1981 = 100, werden de volgende overgangcoëfficiënten vastgesteld : 1,3528 voor het algemene indexcijfer; 1,3410 voor de voedingsmiddelen; 1,3180 voor de niet-voedingsmiddelen; 1,3866 voor de diensten; 1,4684 voor de huur.

VII - 3b. — CONSUMPTIEPRIJZEN IN BELGIE

(Indeling volgens het Bureau voor de Statistiek der Europese Gemeenschappen)

Bron : MEZ.

Maandgemiddelden of maanden	Algemeen indexcijfer	Voedingsmiddelen, dranken en tabak	Kleding en schoeisel	Huur, verwarming en verlichting	Meubelen, apparaten, onderhoud	Gezondheidsuitgaven	Vervoer en communicatie	Cultuur en ontspanning	Overige goederen en diensten	Gezondheidsindexcijfer
Indexcijfers 1981 = 100										
Wegingscoëfficiënten in procent van het algemene indexcijfer	100,000	23,310	8,225	19,575	9,450	3,995	15,450	8,165	11,830	.
1987	133,60	135,35	143,27	122,38	135,37	137,47	127,41	140,57	142,54	.
1988	135,15	135,42	148,80	122,71	137,31	139,68	128,44	142,61	146,11	.
1989	139,35	139,91	153,39	126,92	140,09	143,13	134,17	144,80	150,20	.
1990	144,16	145,47	157,96	131,79	142,79	148,57	139,88	148,10	154,88	.
Indexcijfers 1988 = 100 ¹										
Wegingscoëfficiënten in procent van het algemene indexcijfer	100,000	20,115	8,580	19,400	7,850	4,900	16,495	8,355	14,305	.
1991	109,98	109,38	110,43	110,77	106,65	112,27	110,80	106,49	111,64	.
1992	112,66	109,93	113,51	114,04	109,82	116,28	112,91	107,32	117,26	.
1993	115,76	109,88	116,05	119,32	112,11	122,50	117,24	108,91	121,00	.
1994	118,51	112,31	118,17	122,83	113,62	126,69	120,91	110,98	123,65	116,75
1993 2 ^e kwartaal	115,25	109,25	115,84	118,59	112,15	121,90	116,60	108,56	120,55	.
3 ^e kwartaal	116,34	110,15	116,11	120,00	112,31	122,70	118,22	109,09	122,29	.
4 ^e kwartaal	116,66	110,15	117,09	121,22	112,51	124,01	118,78	109,49	120,87	.
1994 1 ^e kwartaal	117,56	110,96	117,37	122,04	113,17	126,19	120,07	110,18	121,72	115,86
2 ^e kwartaal	118,22	111,49	118,03	122,65	113,68	126,56	120,96	110,99	122,49	116,40
3 ^e kwartaal	119,29	113,93	118,26	122,98	113,81	126,82	121,71	111,23	124,80	117,49
4 ^e kwartaal	118,98	112,85	119,04	123,65	113,83	127,19	120,89	111,50	123,65	117,26
1995 1 ^e kwartaal	119,69	113,81	119,30	124,52	114,03	129,30	120,83	112,33	124,42	118,05
2 ^e kwartaal	119,94	113,33	119,80	125,04	114,57	129,91	121,69	112,52	124,23	118,20
1994 Augustus	119,42	114,02	118,12	122,98	113,82	126,78	121,88	110,91	125,69	117,58
September	119,22	114,05	118,54	123,19	113,83	126,93	121,79	112,01	123,06	117,43
Oktober	118,97	113,46	118,90	123,45	113,76	126,99	120,87	111,75	122,84	117,24
November	118,97	112,53	119,09	123,68	113,82	127,22	120,90	111,36	123,77	117,25
December	119,00	112,55	119,13	123,81	113,92	127,37	120,90	111,40	123,65	117,29
1995 Januari	119,50	113,75	119,13	124,26	113,94	129,50	120,85	112,15	123,71	117,83
Februari	119,83	114,04	119,20	124,57	113,95	129,16	120,80	112,59	125,08	118,22
Maart	119,73	113,64	119,57	124,74	114,19	129,24	120,84	112,25	124,46	118,11
April	119,92	113,37	119,71	124,97	114,42	129,58	121,14	112,33	125,12	118,23
Mei	119,88	113,78	119,83	124,98	114,60	129,93	121,45	112,63	123,48	118,15
Juni	120,01	112,84	119,85	125,17	114,70	130,22	122,48	112,60	124,10	118,23
Juli	120,65	114,15	119,85	125,12	114,76	130,50	122,12	112,43	127,22	119,03
Augustus	120,95	115,27	119,86	125,31	114,80	130,89	122,09	112,51	127,25	119,38

¹ Om van deze indexcijfers over te schakelen op de indexcijfers basis 1981 = 100, werden de volgende overgangcoëfficiënten vastgesteld : 1,3528 voor het algemene indexcijfer; 1,3565 voor voedingsmiddelen, dranken en tabak; 1,4850 voor kleding en schoeisel; 1,2274 voor huur, verwarming en verlichting; 1,3751 voor meubelen,

apparaten, onderhoud; 1,3963 voor gezondheidsuitgaven; 1,2937 voor vervoer en communicatie; 1,4261 voor cultuur en ontspanning; 1,4579 voor overige goederen en diensten.

VIII. — BUITENLANDSE HANDEL VAN DE BLEU

1. — ALGEMENE TABEL

Bron : NIS; Berekeningen : NBB.

	Waarde (miljarden franken)			Indexcijfers basis 1985 = 100					
	Invoer	Uitvoer	Handelsbalans	Hoeveelheid ¹			Gemiddelde waarden per eenheid		
				Invoer	Uitvoer	Brutoruilvoet ²	Invoer	Uitvoer	Nettoruilvoet ²
1983	2.820,9	2.651,3	-169,6	92,6	91,9	99,2	91,8	91,0	99,1
1984	3.195,8	2.992,1	-203,7	97,2	96,6	99,4	99,1	97,8	98,6
1985	3.317,8	3.167,7	-150,1	100,0	100,0	100,0	100,0	100,0	100,0
1986	3.065,2	3.070,3	5,1	106,0	104,5	98,6	87,2	92,8	106,4
1987	3.110,1	3.100,1	-10,0	113,7	110,9	97,5	82,4	88,3	107,2
1988	3.393,6	3.382,3	-11,3	121,1	116,6	96,3	84,5	91,6	108,4
1989	3.883,9	3.943,1	59,2	129,1	126,1	97,7	90,7	98,7	108,8
1990	4.011,6	3.944,5	-67,1	136,6	129,7	94,9	88,5	96,0	108,5
1991	4.116,3	4.023,4	-92,9	141,9	134,6	94,9	87,4	94,3	107,9
1992	4.023,3	3.969,8	-53,5	143,8	135,3	94,1	84,3	92,6	109,8
1990 December	308,7	288,9	-19,8	122,3	115,9	94,8	91,3	94,5	103,5
1991 Januari	374,1	365,7	-8,4	151,7	143,0	94,3	89,2	96,9	108,6
Februari	327,1	320,1	-7,0	133,9	126,7	94,6	88,3	95,7	108,4
Maart	358,7	356,8	-1,9	148,9	142,4	95,6	87,1	94,9	109,0
April	352,4	352,3	-0,1	146,0	140,9	96,5	87,3	94,7	108,5
Mei	345,2	339,7	-5,5	141,8	134,2	94,6	88,0	95,9	109,0
Juni	347,2	344,0	-3,2	142,1	137,3	96,6	88,3	94,9	107,5
Juli	332,8	331,7	-1,1	134,3	131,4	97,8	89,6	95,6	106,7
Augustus	294,0	243,9	-50,1	121,7	99,2	81,5	87,3	93,1	106,6
September	354,3	347,3	-7,0	144,9	141,9	97,9	88,5	92,7	104,7
Oktober	371,3	384,1	12,8	153,6	154,3	100,5	87,4	94,3	107,9
November	335,0	331,3	-3,7	137,5	130,7	95,1	88,1	96,0	109,0
December	324,2	306,5	-17,7	133,2	122,1	91,7	88,0	95,1	108,1
1992 Januari	346,7	338,2	-8,5	146,5	135,7	92,6	85,6	94,4	110,3
Februari	344,3	325,0	-19,3	141,5	129,8	91,7	88,0	94,8	107,7
Maart	396,4	369,6	-26,8	163,0	146,8	90,1	87,9	95,4	108,5
April	356,1	348,8	-7,3	148,1	138,7	93,7	86,9	95,3	109,7
Mei	317,8	325,2	7,4	131,4	127,7	97,2	87,5	96,4	110,2
Juni	355,1	363,8	8,7	148,5	146,1	98,4	86,5	94,3	109,0
Juli	307,2	317,6	10,4	133,1	131,0	98,4	83,4	91,8	110,1
Augustus	279,1	242,1	-37,0	121,6	99,6	81,9	83,0	92,0	110,8
September	342,1	351,6	9,5	146,7	142,5	97,1	84,3	93,5	110,9
Oktober	333,0	357,7	24,7	144,3	147,9	102,5	83,5	91,6	109,7
November	313,1	318,5	5,4	136,4	133,7	98,0	83,0	90,2	108,7
December	332,4	311,6	-20,8	142,7	130,7	91,6	84,2	90,3	107,2

N.B. De NIS-gegevens van de buitenlandse handel zijn onderhevig aan maandelijkse herzieningen, en dit gedurende 12 maanden.

¹ Hoeveelheidsindexcijfer = $\frac{\text{waarde-indexcijfer}}{\text{indexcijfer v/d gemid. waarden per eenheid}} \times 100$.

² Ruilvoet = $\frac{\text{indexcijfer bij uitvoer}}{\text{indexcijfer bij invoer}} \times 100$.

VIII - 2a. — UITVOER VAN DE BLEU : INDELING VOLGENS SECTIES VAN DE TYPE-CLASSIFICATIE VOOR DE INTERNATIONALE HANDEL¹

Miljarden franken

Bron : NIS; Berekeningen : NBB.

	Totaal		Voedingswaren, dranken en tabak			Niet voor de voeding bestemde grondstoffen (excl. brandstoffen), oliën en vetten			Minerale brandstoffen	Fabrikaten						
	(TCIH 0 tot 9)		(TCIH 0 + 1)			(TCIH 2 + 4)			(TCIH 3)	(TCIH 5 tot 9)						
		p.m. Totaal zonder diamant	Totaal	Voedings- waren en levende dieren	Dranken en tabak	Totaal	Niet voor de voeding bestemde grondstoffen	Oliën en vetten		Totaal	p.m. Fabrikaten, excl. diamant	Chemische produkten	Fabrikaten gerangschikt naar de grondstof	Machines en vervoer- materiaal	Diverse fabrikaten	Goederen en transacties niet elders gerang- schikt
			(TCIH 0)	(TCIH 1)		(TCIH 2)	(TCIH 4)				(TCIH 5)	(TCIH 6)	(TCIH 7)	(TCIH 8)	(TCIH 9)	
1983	2.651,3	2.489,3	253,6	233,1	20,5	81,7	68,3	13,4	222,6	2.093,4	1.931,4	316,7	812,6	594,6	191,4	178,1
1984	2.992,1	2.808,9	299,6	277,7	21,9	109,9	87,4	22,5	237,2	2.345,4	2.162,4	376,3	932,0	629,7	216,3	191,2
1985	3.167,7	2.975,3	297,8	273,2	24,6	113,0	88,0	25,0	208,6	2.608,3	2.416,3	406,7	977,5	795,6	229,5	199,0
1986	3.070,3	2.981,0	296,7	272,5	24,2	91,9	76,5	15,4	152,6	2.529,2	2.350,2	382,9	915,1	792,3	239,6	199,2
1987	3.100,1	2.917,7	304,6	279,1	25,6	89,9	77,4	12,5	118,3	2.537,3	2.355,3	388,8	909,6	863,9	251,3	200,7
1988	3.382,3	3.155,1	308,4	283,9	24,5	109,0	94,2	14,8	117,1	2.847,8	2.620,6	475,7	1.083,1	870,0	261,9	157,2
1989	3.943,1	3.653,7	360,8	334,0	26,9	128,6	110,0	18,6	135,7	3.318,0	3.028,6	540,4	1.298,8	998,6	294,3	185,9
1990	3.944,5	3.688,0	354,6	328,4	26,2	114,1	97,9	16,2	137,5	3.338,2	3.081,7	549,2	1.224,0	1.076,2	323,4	165,4
1991	4.023,4	3.763,1	396,0	368,4	27,6	106,9	90,3	16,7	157,0	3.363,4	3.103,1	566,7	1.188,4	1.086,8	342,6	178,8
1992	3.969,8	3.721,3	412,8	384,6	28,1	105,2	89,6	15,6	137,6	3.314,2	3.065,8	583,1	1.122,5	1.073,0	359,7	175,9
1990 December	288,9	272,2	28,2	26,3	1,8	7,8	6,6	1,1	9,5	243,5	226,8	41,6	81,2	86,2	23,4	11,1
1991 Januari	365,7	349,0	33,1	31,0	2,1	9,7	8,1	1,6	21,4	301,5	284,8	54,2	101,5	100,8	29,7	15,3
Februari	320,1	300,0	27,5	25,6	1,9	8,3	6,8	1,5	14,4	270,0	249,9	45,7	94,2	87,9	27,3	14,9
Maart	356,8	332,5	31,1	28,7	2,4	9,5	8,1	1,3	14,6	301,7	277,4	49,3	106,7	98,7	30,4	16,5
April	352,3	331,1	32,3	29,8	2,5	9,2	7,8	1,4	12,4	298,4	277,2	49,0	104,5	98,7	29,2	17,0
Mei	339,7	316,9	33,3	30,8	2,5	8,9	7,5	1,4	12,0	285,5	262,7	47,9	101,2	94,5	26,3	15,6
Juni	344,0	325,8	32,6	30,3	2,3	8,6	7,4	1,2	11,4	291,4	273,1	47,9	99,6	98,1	29,0	16,7
Juli	331,7	303,1	32,4	29,6	2,8	8,2	7,0	1,2	12,8	278,3	249,8	46,4	105,4	86,8	27,2	12,6
Augustus	243,9	229,7	30,4	28,3	2,2	6,1	5,0	1,1	12,6	194,7	180,5	37,0	69,3	55,2	22,1	11,1
September	347,3	323,7	34,6	32,2	2,4	9,9	8,1	1,8	10,1	292,8	269,2	48,0	104,9	92,9	31,7	15,3
Oktober	384,1	356,3	38,9	36,5	2,3	10,6	8,9	1,6	11,3	323,3	295,6	51,7	116,8	104,0	35,2	15,6
November	331,3	307,6	34,1	32,0	2,1	9,6	8,2	1,4	13,1	274,5	250,8	46,7	98,8	85,8	28,7	14,6
December	306,5	287,3	35,9	33,7	2,1	8,5	7,3	1,1	10,9	251,3	232,1	43,2	85,5	83,4	25,7	13,6
1992 Januari	338,2	320,5	34,1	32,0	2,1	9,3	7,7	1,7	14,0	280,8	263,1	51,6	95,1	90,3	29,4	14,3
Februari	325,0	304,2	31,3	29,1	2,2	9,7	8,3	1,4	8,4	275,6	254,8	47,6	95,7	88,1	30,8	13,4
Maart	369,6	346,3	35,3	33,0	2,3	10,3	9,0	1,3	10,0	314,0	290,7	53,8	105,0	102,1	33,4	19,7
April	348,8	329,0	35,6	33,3	2,3	8,9	7,7	1,1	13,1	291,3	271,5	50,8	97,2	98,6	29,9	14,8
Mei	325,2	304,6	33,1	30,8	2,3	8,9	7,4	1,4	10,2	273,0	252,4	46,1	93,5	90,8	28,5	14,2
Juni	363,8	341,5	36,9	34,0	2,9	8,8	7,7	1,2	12,5	305,7	283,4	56,7	102,9	98,4	30,8	16,9
Juli	317,6	291,5	33,1	30,7	2,4	7,7	6,5	1,2	11,4	265,5	239,4	48,6	98,4	78,7	27,2	12,6
Augustus	242,1	231,5	31,4	29,0	2,4	6,4	5,3	1,1	11,6	192,7	182,1	39,5	61,6	54,1	23,9	13,6
September	351,6	326,1	36,6	34,3	2,3	9,4	8,0	1,4	12,0	293,6	268,1	50,7	104,3	92,6	32,2	13,9
Oktober	357,7	338,7	35,8	33,3	2,4	8,9	7,8	1,2	9,3	303,7	284,7	51,7	98,5	102,6	35,8	15,1
November	318,5	295,5	34,6	32,5	2,1	8,6	7,3	1,3	10,2	265,2	242,1	42,2	90,5	89,7	28,7	14,0
December	311,6	292,0	35,2	32,7	2,4	8,3	7,0	1,2	15,0	253,2	233,5	43,8	79,8	87,2	29,0	13,3

N.B. : De NIS-gegevens betreffende de buitenlandse handel zijn onderhevig aan maandelijkse herzieningen, en dit gedurende 12 maanden.

¹ Type-classificatie voor de Internationale Handel, opgesteld door de Verenigde Naties, derde herziening.

VIII - 2b. — UITVOER VAN DE BLEU : INDELING VOLGENS SECTIES VAN DE TYPE-CLASSIFICATIE VOOR DE INTERNATIONALE HANDEL¹

Indexcijfers van de gemiddelde waarden per eenheid (basis 1985 = 100)

Bron : NIS; Berekeningen : NBB.

	Totaal		Voedingswaren, dranken en tabak			Niet voor de voeding bestemde grondstoffen (excl. brandstoffen), oliën en vetten			Minerale brandstoffen	Fabrikaten						
	(TCIH 0 tot 9)		(TCIH 0 + 1)			(TCIH 2 + 4)			(TCIH 3)	(TCIH 5 tot 9)						
		p.m. Totaal zonder diamant	Totaal	Voedingswaren en levende dieren	Dranken en tabak	Totaal	Niet voor de voeding bestemde grondstoffen	Oliën en vetten		Totaal	p.m. Fabrikaten, excl. diamant	Chemische producten	Fabrikaten gerangschikt naar de grondstof	Machines en vervoer-materiaal	Diverse fabrikaten	Goederen en transacties niet elders gerangschikt
			(TCIH 0)	(TCIH 1)		(TCIH 2)	(TCIH 4)				(TCIH 5)	(TCIH 6)	(TCIH 7)	(TCIH 8)	(TCIH 9)	
1983	91,0	90,2	94,3	94,9	86,9	82,4	85,6	70,0	91,9	91,0	89,9	90,6	92,9	87,5	91,5	98,6
1984	97,8	97,1	101,5	102,4	92,9	99,7	98,1	104,8	97,2	97,3	96,2	98,3	99,0	94,1	96,9	91,0
1985	100,0	100,0	100,0	100,0	100,0	100,0	100,0	100,0	100,0	100,0	100,0	100,0	100,0	100,0	100,0	100,0
1986	92,8	93,4	96,7	96,6	98,4	79,4	86,6	57,3	59,7	95,8	96,9	90,1	92,5	103,4	98,1	86,5
1987	88,3	89,0	92,7	92,2	98,4	71,3	80,8	42,5	46,4	92,3	93,6	85,2	87,1	102,8	95,7	86,2
1988	91,6	91,9	92,3	91,4	103,0	77,4	86,9	48,2	44,5	96,5	97,3	91,7	94,2	103,6	95,7	81,8
1989	98,7	98,0	99,6	98,6	112,1	84,5	94,8	52,9	46,3	104,1	103,6	95,9	105,9	109,4	99,1	79,4
1990	96,0	95,1	93,7	92,4	110,4	77,4	86,7	48,9	48,1	101,6	100,8	90,8	100,3	112,0	98,8	69,2
1991	94,3	94,2	91,8	90,6	108,6	72,0	79,9	47,5	50,7	99,7	99,9	89,6	94,2	114,5	98,6	68,1
1992	92,6	92,2	91,4	90,3	106,7	70,0	77,6	46,6	44,7	98,2	98,2	86,5	91,1	116,3	97,2	61,5
1990 December	94,5	95,4	91,5	90,1	110,6	74,9	83,9	47,2	56,4	99,3	101,0	92,3	92,6	113,7	98,9	63,5
1991 Januari	96,9	97,0	91,0	89,7	108,3	73,9	83,0	46,1	60,1	101,8	102,4	93,4	95,0	117,7	99,4	62,3
Februari	95,7	95,5	90,3	89,0	107,8	71,4	79,7	45,9	57,2	101,0	101,1	93,8	95,3	114,5	99,1	65,5
Maart	94,9	94,9	91,3	89,8	111,7	73,5	82,3	46,3	51,6	100,3	100,8	92,3	93,8	114,7	100,1	64,0
April	94,7	94,3	91,3	89,7	112,5	71,5	79,7	46,4	47,0	100,6	100,6	91,6	95,7	113,9	99,5	67,3
Mei	95,9	94,9	92,1	90,9	108,8	73,6	82,0	47,8	47,3	101,8	101,1	91,7	98,0	115,5	97,9	66,9
Juni	94,9	94,6	93,3	92,3	105,2	72,0	79,8	48,0	46,7	100,6	100,7	89,2	95,6	115,7	98,9	71,3
Juli	95,6	95,0	93,1	91,8	110,5	74,3	82,8	48,4	48,8	101,2	100,9	89,4	96,7	116,0	100,0	76,7
Augustus	93,1	94,5	91,6	90,7	103,7	72,0	79,8	47,9	48,2	98,4	100,6	90,1	90,1	115,2	100,1	74,2
September	92,7	94,1	91,3	90,0	108,4	72,0	79,6	48,2	49,7	97,9	100,0	90,8	89,3	114,0	100,1	69,0
Oktober	94,3	94,0	92,6	91,3	111,5	73,5	81,5	49,0	48,7	99,6	99,7	87,1	93,9	116,1	99,7	70,4
November	96,0	94,4	93,9	92,8	109,2	71,0	78,3	48,9	51,1	101,6	99,9	88,3	98,6	116,0	98,9	66,6
December	95,1	94,9	94,9	93,9	108,0	72,3	79,9	49,1	49,0	100,4	100,6	90,1	93,5	117,2	99,0	66,8
1992 Januari	94,4	93,2	93,5	92,5	107,3	72,4	80,6	47,3	46,7	99,9	98,9	86,0	95,3	116,4	98,8	66,3
Februari	94,8	93,5	93,0	91,7	110,5	72,6	80,9	47,0	42,8	100,8	99,6	87,6	95,5	116,9	101,6	64,4
Maart	95,4	93,9	94,0	92,8	108,7	72,4	80,8	46,5	43,4	101,4	100,0	89,9	96,0	116,6	101,2	69,6
April	95,3	93,8	94,0	92,9	109,1	70,0	77,5	46,9	45,4	101,2	99,8	85,2	96,6	119,7	98,6	69,8
Mei	96,4	93,6	94,6	93,6	107,8	72,5	80,7	47,5	43,2	102,7	99,5	87,4	100,7	118,1	97,0	66,1
Juni	94,3	93,8	92,3	91,7	100,5	72,8	80,2	49,8	45,0	100,1	99,9	91,5	92,8	116,7	98,0	62,8
Juli	91,8	93,0	91,1	90,0	105,8	71,8	79,4	48,5	45,6	97,0	99,1	85,9	87,3	118,6	97,9	61,4
Augustus	92,0	92,2	90,5	89,2	108,5	69,7	77,4	46,0	44,1	97,8	98,5	85,9	89,2	118,4	97,3	59,4
September	93,5	92,5	92,4	91,3	107,2	70,1	78,0	45,9	44,3	99,2	98,5	86,8	92,3	117,7	99,1	55,4
Oktober	91,6	91,9	91,5	90,3	108,1	67,6	74,8	45,6	43,6	97,1	97,9	84,9	88,1	117,7	97,3	59,8
November	90,2	90,8	89,3	87,9	108,0	67,0	74,6	43,7	45,4	95,5	96,7	83,4	86,3	116,3	96,3	61,8
December	90,3	90,8	88,8	87,4	107,5	67,6	74,6	46,2	45,0	95,8	96,9	83,1	86,1	116,4	99,4	59,9

N.B. : De NIS-gegevens betreffende de buitenlandse handel zijn onderhevig aan maandelijkse herzieningen, en dit gedurende 12 maanden.

¹ Type-classificatie voor de Internationale Handel, opgesteld door de Verenigde Naties, derde herziening.

VIII - 2c. — UITVOER VAN DE BLEU : INDELING VOLGENS SECTIES VAN DE TYPE-CLASSIFICATIE VOOR DE INTERNATIONALE HANDEL¹

Hoeveelheidsindexcijfers (basis 1985 = 100)

Bron : NIS; Berekeningen : NBB.

	Totaal		Voedingswaren, dranken en tabak			Niet voor de voeding bestemde grondstoffen (excl. brandstoffen), oliën en vetten			Minerale brandstoffen	Fabrikaten						
	(TCIH 0 tot 9)		(TCIH 0 + 1)			(TCIH 2 + 4)			(TCIH 3)	(TCIH 5 tot 9)						
		p.m. Totaal zonder diamant	Totaal	Voedings-waren en levende dieren	Dranken en tabak	Totaal	Niet voor de voeding bestemde grondstoffen	Oliën en vetten		Totaal	p.m. Fabrikaten, excl. diamant	Chemische producten	Fabrikaten gerangschikt naar de grondstof	Machines en vervoer-materiaal	Diverse fabrikaten	Goederen en transacties niet elders gerangschikt
			(TCIH 0)	(TCIH 1)		(TCIH 2)	(TCIH 4)				(TCIH 5)	(TCIH 6)	(TCIH 7)	(TCIH 8)	(TCIH 9)	
1983	91,9	92,7	90,3	89,9	96,0	88,2	91,1	79,3	116,0	90,3	91,1	86,6	89,3	92,5	91,2	122,0
1984	96,6	97,3	98,8	99,0	96,0	97,6	101,1	86,8	117,0	94,6	95,3	93,9	96,2	91,2	97,3	119,8
1985	100,0	100,0	100,0	100,0	100,0	100,0	100,0	100,0	100,0	100,0	100,0	100,0	100,0	100,0	100,0	100,0
1986	104,5	104,0	103,3	103,6	100,2	101,6	99,8	108,3	122,5	103,6	103,0	105,8	101,1	106,5	103,1	73,9
1987	110,9	110,2	110,8	111,2	105,8	111,0	108,9	119,7	121,9	110,1	109,2	113,3	106,6	113,5	109,0	77,9
1988	116,6	115,4	113,1	115,1	92,2	109,1	106,3	121,9	126,8	116,4	114,9	94,7	133,4	116,6	89,7	95,7
1989	126,1	125,3	122,3	124,7	97,7	128,8	126,7	136,6	140,9	125,3	124,2	125,4	124,5	127,7	120,9	121,7
1990	129,7	130,4	127,9	130,8	96,8	124,7	123,4	127,8	137,7	129,2	130,0	133,7	123,8	134,0	131,5	76,8
1991	134,6	134,3	145,4	149,5	103,4	126,5	124,4	134,5	148,9	132,6	132,0	140,8	127,9	132,0	142,7	88,3
1992	135,3	135,6	152,0	156,4	107,3	129,9	127,1	141,8	148,1	132,6	132,7	148,9	125,0	128,5	151,5	88,6
1990 December	115,9	115,0	124,2	128,5	81,6	105,0	104,1	106,9	96,9	115,7	114,7	119,3	106,8	124,8	114,3	97,2
1991 Januari	143,0	145,1	147,7	152,8	95,9	133,5	128,8	157,0	205,0	139,6	141,9	153,7	130,2	142,9	146,3	62,3
Februari	126,7	126,8	123,5	127,0	87,2	118,3	112,5	147,2	145,1	126,1	126,1	130,3	120,5	129,1	133,7	85,9
Maart	142,4	141,3	138,1	141,4	103,9	130,6	129,8	131,9	163,2	142,0	140,5	143,3	138,7	144,5	149,7	63,6
April	140,9	141,6	143,6	147,0	108,3	130,8	129,7	133,2	152,6	139,9	140,6	144,3	132,9	145,8	143,2	106,8
Mei	134,2	134,6	146,3	149,7	110,8	123,6	121,3	133,2	146,8	132,2	132,5	141,5	125,5	135,2	132,1	151,7
Juni	137,3	138,9	142,0	145,3	107,0	122,6	122,2	121,7	141,2	136,5	138,4	143,5	126,9	142,2	145,2	116,6
Juli	131,4	128,6	140,5	142,1	122,8	112,4	111,4	114,6	152,1	129,8	126,3	139,5	131,8	123,3	131,4	71,5
Augustus	99,2	98,0	134,3	137,4	101,5	88,6	84,9	106,8	150,7	93,2	91,4	109,3	93,6	80,2	109,2	70,7
September	141,9	138,8	153,5	157,9	108,5	139,8	134,5	165,5	116,8	141,1	137,3	141,1	143,0	136,0	155,3	80,4
Oktober	154,3	152,9	169,3	175,9	102,6	146,6	144,8	152,8	134,2	153,1	151,3	157,5	150,6	148,0	177,2	93,1
November	130,7	131,5	146,3	151,6	93,1	137,7	138,1	132,4	148,3	127,5	128,1	139,4	121,8	124,3	145,3	69,9
December	122,1	122,1	151,9	157,4	96,6	120,2	120,8	113,7	128,3	118,1	117,8	127,2	111,3	118,7	129,3	82,0
1992 Januari	135,7	138,6	147,7	152,8	95,8	132,7	125,3	169,8	173,0	132,5	135,6	159,4	121,6	128,5	146,3	73,1
Februari	129,8	131,3	136,0	139,8	97,7	138,1	134,1	156,2	113,5	128,9	130,5	145,2	121,8	124,6	147,5	77,0
Maart	146,8	148,6	151,6	156,5	101,8	147,4	145,8	151,5	133,1	146,1	148,3	161,6	133,3	149,4	160,7	102,0
April	138,7	141,4	152,8	157,9	101,2	131,4	131,5	127,6	166,2	135,7	138,8	158,6	122,4	135,9	151,9	78,4
Mei	127,7	131,2	141,1	144,6	104,8	125,5	121,0	147,0	136,5	125,4	129,4	138,9	112,8	130,2	140,0	91,0
Juni	146,1	146,8	162,4	164,4	140,2	124,8	125,6	118,0	160,1	143,9	144,5	164,0	135,0	141,8	156,2	67,5
Juli	131,0	126,4	146,7	150,3	109,3	112,8	109,1	129,9	144,0	128,9	123,1	151,1	136,3	109,4	136,6	68,6
Augustus	99,6	101,2	140,0	143,3	106,3	97,5	91,4	128,0	151,3	92,8	94,1	122,2	84,5	80,2	119,3	62,4
September	142,5	142,1	160,2	165,4	107,0	140,8	136,6	160,2	155,8	139,4	138,7	153,1	137,5	130,5	159,6	80,9
Oktober	147,9	148,6	157,8	162,4	110,3	137,3	138,0	131,1	123,4	147,5	148,3	158,1	136,1	144,3	183,9	145,0
November	133,7	131,2	156,4	162,3	97,1	132,3	129,0	146,7	129,8	130,9	127,6	135,5	127,8	129,6	143,1	82,9
December	130,7	129,7	159,5	164,2	111,2	126,5	124,8	132,8	192,7	124,9	122,9	138,2	114,1	122,6	148,2	109,7

N.B. : De NIS-gegevens betreffende de buitenlandse handel zijn onderhevig aan maandelijkse herzieningen, en dit gedurende 12 maanden.

¹ Type-classificatie voor de Internationale Handel, opgesteld door de Verenigde Naties, derde herziening.

VIII - 3a. — INVOER VAN DE BLEU : INDELING VOLGENS SECTIES VAN DE TYPE-CLASSIFICATIE VOOR DE INTERNATIONALE HANDEL ¹

Miljarden franken

Bron : NIS; Berekeningen : NBB.

	Totaal		Voedingswaren, dranken en tabak			Niet voor de voeding bestemde grondstoffen (excl. brandstoffen), oliën en vetten			Minerale brandstoffen	Fabrikaten						
	(TCIH 0 tot 9)		(TCIH 0 + 1)			(TCIH 2 + 4)			(TCIH 3)	(TCIH 5 tot 9)						
		p.m. Totaal zonder diamant	Totaal	Voedingswaren en levende dieren	Dranken en tabak	Totaal	Niet voor de voeding bestemde grondstoffen	Oliën en vetten		Totaal	p.m. Fabrikaten, excl. diamant	Chemische producten	Fabrikaten gerangschikt naar de grondstof	Machines en vervoer-materiaal	Diverse fabrikaten	Goederen en transacties niet elders gerangschikt
			(TCIH 0)	(TCIH 1)		(TCIH 2)	(TCIH 4)				(TCIH 5)	(TCIH 6)	(TCIH 7)	(TCIH 8)	(TCIH 9)	
1983	2.820,9	2.673,1	292,5	259,5	33,0	218,0	204,2	13,9	535,7	1.774,7	1.626,7	264,1	565,9	619,3	223,6	101,7
1984	3.195,8	3.015,1	337,9	301,7	36,2	257,4	236,1	21,3	595,0	2.005,4	1.824,4	316,2	662,4	685,5	246,3	94,9
1985	3.317,8	3.146,9	331,5	293,7	37,8	267,1	246,2	20,8	551,0	2.168,3	1.997,3	338,8	675,9	767,0	266,7	119,9
1986	3.065,2	2.891,8	317,3	279,8	37,5	204,1	191,1	13,0	325,3	2.218,5	2.045,5	318,2	663,9	854,6	289,1	92,7
1987	3.110,1	2.931,1	311,8	273,4	38,3	204,9	194,6	10,3	283,8	2.309,7	2.130,7	323,5	670,2	920,9	315,9	79,1
1988	3.393,6	3.175,2	332,3	294,1	38,2	239,0	226,3	12,7	243,5	2.578,8	2.360,4	389,6	805,3	810,0	343,9	230,0
1989	3.883,9	3.601,0	352,7	312,5	40,2	276,8	262,0	14,8	297,4	2.956,9	2.674,1	447,2	954,9	945,5	378,9	230,4
1990	4.011,6	3.748,2	357,7	314,2	43,5	242,2	228,7	13,5	326,7	3.085,0	2.821,6	456,9	936,4	1.023,5	421,1	247,2
1991	4.116,3	3.861,0	390,8	345,1	45,7	227,6	212,4	15,2	344,3	3.153,5	2.898,3	474,6	914,5	1.071,7	448,3	244,4
1992	4.023,3	3.783,5	399,1	349,4	49,7	216,0	201,3	14,7	305,0	3.103,2	2.863,4	479,2	875,9	1.029,9	464,1	254,1
1990 December	308,7	290,4	30,5	25,6	4,9	16,7	15,8	0,9	32,1	229,4	211,2	33,9	65,2	81,5	29,5	19,4
1991 Januari	374,1	350,9	33,0	29,5	3,4	19,9	18,8	1,1	40,7	280,6	257,3	49,2	81,8	85,8	38,7	25,1
Februari	327,1	307,9	26,2	23,6	2,6	16,9	15,7	1,2	29,8	254,2	235,0	39,8	70,5	82,3	39,4	22,1
Maart	358,7	340,3	33,1	29,6	3,4	18,9	17,6	1,3	26,7	280,0	261,6	44,3	77,7	93,6	42,6	21,8
April	352,4	331,2	33,4	30,0	3,4	19,7	18,6	1,1	25,8	273,5	252,2	42,8	81,0	92,4	36,6	20,7
Mei	345,2	321,4	32,9	29,2	3,8	19,4	17,9	1,5	31,2	261,8	238,0	40,9	81,0	87,5	32,3	20,1
Juni	347,2	325,6	31,5	27,8	3,8	20,0	18,4	1,6	24,4	271,3	249,8	39,2	80,2	97,6	32,9	21,4
Juli	332,8	311,1	31,8	27,9	3,8	16,5	15,5	1,0	27,4	257,1	235,4	35,0	72,0	94,8	40,5	14,8
Augustus	294,0	273,5	30,5	27,4	3,0	18,3	17,0	1,4	25,0	220,2	199,7	33,1	67,1	71,4	36,1	12,5
September	354,3	331,9	34,0	29,9	4,1	20,9	19,5	1,5	27,5	271,9	249,5	39,3	77,9	90,5	41,4	22,8
Oktober	371,3	344,9	36,5	31,8	4,7	19,8	18,5	1,3	24,9	290,1	263,8	41,2	87,5	97,2	41,4	22,8
November	335,0	315,6	32,4	28,0	4,5	19,4	18,3	1,1	28,6	254,6	235,2	36,9	73,2	89,1	34,6	20,9
December	324,2	306,6	35,5	30,3	5,2	17,9	16,8	1,1	32,4	238,3	220,8	32,8	64,7	89,4	32,0	19,4
1992 Januari	346,7	327,2	32,5	28,3	4,1	18,2	17,0	1,2	28,5	267,5	248,1	40,7	75,5	87,7	39,6	23,9
Februari	344,3	325,0	32,2	28,6	3,5	18,3	17,1	1,2	25,0	268,9	249,7	38,7	73,3	90,8	43,1	23,0
Maart	396,4	370,5	36,4	32,2	4,1	23,1	21,5	1,6	29,7	307,2	281,3	45,8	88,4	100,8	47,0	25,2
April	356,1	334,9	34,9	31,1	3,8	19,4	18,3	1,1	23,2	278,6	257,4	43,3	78,6	94,6	36,8	25,3
Mei	317,8	302,0	31,0	27,1	3,9	17,7	16,5	1,1	21,6	247,5	231,7	38,8	69,1	83,5	31,4	24,8
Juni	355,1	330,2	35,0	30,7	4,3	20,2	18,8	1,4	23,8	276,0	251,1	41,2	82,3	93,0	36,3	23,4
Juli	307,2	287,2	31,7	27,9	3,7	15,6	14,3	1,2	25,4	234,6	214,6	37,7	67,4	75,7	39,7	14,1
Augustus	279,1	261,5	29,2	26,0	3,3	15,1	14,1	1,0	21,9	212,8	195,2	37,7	61,0	63,7	36,8	13,5
September	342,1	320,2	33,7	29,7	4,0	17,8	16,4	1,4	24,3	266,2	244,3	42,0	76,6	84,3	43,6	19,8
Oktober	333,0	314,1	33,1	29,0	4,1	17,6	16,4	1,2	22,6	259,7	240,8	39,3	74,0	84,7	40,0	21,8
November	313,1	295,8	32,2	27,6	4,6	16,1	15,1	1,0	25,3	239,4	222,1	37,2	66,2	80,9	34,6	20,6
December	332,4	315,0	37,2	31,1	6,1	16,9	15,7	1,3	33,8	244,5	227,1	36,7	63,4	90,3	35,2	18,9

N.B. : De NIS-gegevens betreffende de buitenlandse handel zijn onderhevig aan maandelijkse herzieningen, en dit gedurende 12 maanden.

¹ Type-classificatie voor de Internationale Handel, opgesteld door de Verenigde Naties, derde herziening.

VIII - 3b. — INVOER VAN DE BLEU : INDELING VOLGENS SECTIES VAN DE TYPE-CLASSIFICATIE VOOR DE INTERNATIONALE HANDEL ¹

Indexcijfers van de gemiddelde waarden per eenheid (basis 1985 = 100)

Bron : NIS; Berekeningen : NBB.

	Totaal		Voedingswaren, dranken en tabak			Niet voor de voeding bestemde grondstoffen (excl. brandstoffen), oliën en vetten			Minerale brandstoffen	Fabrikaten						
	(TCIH 0 tot 9)		(TCIH 0 + 1)			(TCIH 2 + 4)			(TCIH 3)	(TCIH 5 tot 9)						
		p.m. Totaal zonder diamant	Totaal	Voedings-waren en levende dieren	Dranken en tabak	Totaal	Niet voor de voeding bestemde grondstoffen	Oliën en vetten		Totaal	p.m. Fabrikaten, excl. diamant	Chemische producten	Fabrikaten gerangschikt naar de grondstof	Machines en vervoer-materiaal	Diverse fabriekaten	Goederen en transacties niet elders gerang-schikt
			(TCIH 0)	(TCIH 1)		(TCIH 2)	(TCIH 4)				(TCIH 5)	(TCIH 6)	(TCIH 7)	(TCIH 8)	(TCIH 9)	
1983	91,8	91,0	95,1	96,1	87,6	91,3	93,2	68,7	91,7	91,2	89,8	89,6	93,5	89,7	90,3	133,8
1984	99,1	98,2	102,0	102,9	95,6	101,4	100,8	108,3	99,9	98,0	96,5	96,9	101,0	96,3	95,7	132,1
1985	100,0	100,0	100,0	100,0	100,0	100,0	100,0	100,0	100,0	100,0	100,0	100,0	100,0	100,0	100,0	100,0
1986	87,2	87,7	96,0	95,5	99,4	79,3	81,4	56,4	55,2	94,2	95,7	84,6	89,1	102,0	98,3	98,4
1987	82,4	82,7	88,2	87,0	97,5	70,5	72,9	44,2	47,7	91,1	92,3	80,3	85,6	99,6	95,2	97,7
1988	84,5	83,4	91,1	90,3	97,8	74,9	77,2	50,0	40,8	95,0	94,3	82,5	97,5	99,6	96,1	95,6
1989	90,7	89,1	94,9	94,1	101,4	85,7	88,6	53,9	47,8	100,9	99,4	87,8	106,6	104,3	98,9	88,3
1990	88,5	86,3	89,5	87,8	103,8	77,6	80,4	47,3	50,5	98,7	96,3	83,0	105,1	103,4	96,1	75,4
1991	87,4	85,9	89,3	87,1	107,1	72,1	74,4	46,3	50,2	97,7	96,3	81,3	98,6	107,1	95,8	73,7
1992	84,3	82,6	87,9	85,1	111,8	67,8	69,6	47,0	43,3	95,3	93,7	75,9	95,5	106,7	94,1	67,7
1990 December	91,3	89,4	88,7	85,7	110,9	71,6	74,2	44,1	60,4	101,2	99,4	88,5	103,2	108,9	96,6	72,2
1991 Januari	89,2	88,6	87,0	85,2	101,7	72,8	75,4	44,5	58,7	98,6	98,6	87,9	95,9	107,8	97,2	73,3
Februari	88,3	87,5	88,3	86,7	101,2	72,1	74,5	44,8	56,4	97,8	97,4	87,1	96,3	104,1	100,8	70,8
Maart	87,1	86,2	88,6	86,8	103,1	71,8	74,3	44,8	48,2	97,8	97,3	83,9	96,8	106,8	97,5	72,2
April	87,3	85,7	90,0	88,1	105,6	73,1	75,7	45,0	48,3	97,8	96,3	84,6	99,3	105,0	95,3	75,5
Mei	88,0	85,4	90,3	88,6	103,5	73,1	75,6	45,7	49,8	98,5	95,5	80,5	103,9	106,4	93,0	77,0
Juni	88,3	86,3	90,5	88,7	105,2	74,6	77,0	47,0	48,7	99,0	96,8	80,6	102,0	108,1	95,6	74,2
Juli	89,6	87,4	90,6	88,7	106,4	75,1	77,6	47,0	48,6	100,8	98,5	80,8	103,8	109,2	101,1	79,2
Augustus	87,3	86,8	89,7	87,8	105,3	73,2	75,4	48,6	49,0	97,7	97,8	78,4	96,0	109,5	100,3	75,2
September	88,5	86,8	90,6	88,8	105,9	70,9	72,9	48,1	50,3	99,2	97,6	80,6	99,9	108,9	100,1	76,6
Oktober	87,4	85,5	89,0	86,3	111,3	72,2	74,4	47,3	49,1	97,9	95,9	89,9	100,4	107,5	94,6	69,2
November	88,1	86,8	91,1	88,3	113,9	71,6	73,8	47,5	50,5	98,5	97,4	79,9	98,3	110,7	94,9	75,1
December	88,0	86,0	91,4	88,4	115,6	70,0	71,8	49,1	47,2	99,2	97,2	79,7	100,5	110,5	95,1	72,5
1992 Januari	85,6	83,9	88,8	86,4	107,8	71,0	73,1	46,9	42,4	97,0	95,5	78,7	97,4	107,2	96,8	70,5
Februari	88,0	86,0	90,5	88,1	110,7	70,8	72,8	47,8	49,9	98,5	96,4	80,3	99,0	107,6	100,4	70,0
Maart	87,9	85,3	89,7	87,0	112,0	71,2	73,4	46,5	42,8	100,2	97,2	78,8	102,3	111,3	98,7	72,0
April	86,9	84,2	90,0	87,4	112,3	71,3	73,5	47,4	43,2	98,5	95,3	78,4	102,8	107,4	95,7	72,5
Mei	87,5	84,3	89,5	87,3	107,8	70,9	72,8	48,3	45,2	99,0	95,1	78,8	104,6	108,4	93,0	68,0
Juni	86,5	84,1	90,3	87,6	112,7	69,4	71,0	50,2	45,3	97,5	94,9	77,7	100,7	107,8	93,1	69,3
Juli	83,4	83,4	88,8	86,3	109,7	68,9	70,5	49,3	43,9	93,7	94,6	75,8	88,2	107,4	97,5	69,9
Augustus	83,0	82,9	86,7	84,2	107,7	66,6	68,2	47,7	43,2	93,7	94,5	74,8	89,4	107,0	97,5	68,1
September	84,3	82,7	86,9	84,1	111,0	64,7	66,2	46,0	42,6	95,9	94,5	76,0	95,2	108,4	95,6	63,6
Oktober	83,5	82,0	87,4	84,2	115,5	63,4	64,9	45,1	41,4	95,0	93,8	74,6	94,0	108,4	93,0	63,2
November	83,0	81,6	86,3	83,1	112,7	64,5	66,2	45,5	43,1	94,0	92,8	74,1	93,0	107,0	92,3	65,9
December	84,2	82,6	87,9	84,2	117,3	64,0	65,4	46,3	42,9	95,9	94,4	73,8	94,8	109,7	95,3	62,8

N.B. : De NIS-gegevens betreffende de buitenlandse handel zijn onderhevig aan maandelijkse herzieningen, en dit gedurende 12 maanden.

¹ Type-classificatie voor de Internationale Handel, opgesteld door de Verenigde Naties, derde herziening.

VIII - 3c. — INVOER VAN DE BLEU : INDELING VOLGENS SECTIES VAN DE TYPE-CLASSIFICATIE VOOR DE INTERNATIONALE HANDEL¹

Hoeveelheidsindexcijfers (basis 1985 = 100)

Bron : NIS; Berekeningen : NBB.

	Totaal		Voedingswaren, dranken en tabak			Niet voor de voeding bestemde grondstoffen (excl. brandstoffen), oliën en vetten			Minerale brandstoffen	Fabrikaten						
	(TCIH 0 tot 9)		(TCIH 0 + 1)			(TCIH 2 + 4)			(TCIH 3)	(TCIH 5 tot 9)						
		p.m. Totaal zonder diamant	Totaal	Voedings- waren en levende dieren	Dranken en tabak	Totaal	Niet voor de voeding bestemde grondstoffen	Oliën en vetten		Totaal	p.m. Fabrikaten, excl. diamant	Chemische produkten	Fabrikaten gerangschikt naar de grondstof	Machines en vervoer- materiaal	Diverse fabrikaten	Goederen en transacties niet elders gerang- schikt
			(TCIH 0)	(TCIH 1)		(TCIH 2)	(TCIH 4)				(TCIH 5)	(TCIH 6)	(TCIH 7)	(TCIH 8)	(TCIH 9)	
1983	92,6	93,4	92,8	92,0	99,6	89,6	89,2	96,8	106,1	89,8	90,7	83,7	88,9	90,0	92,9	87,3
1984	97,2	97,6	99,9	99,9	100,0	95,1	95,2	94,5	108,1	94,3	94,6	92,9	96,8	92,8	96,5	67,0
1985	100,0	100,0	100,0	100,0	100,0	100,0	100,0	100,0	100,0	100,0	100,0	100,0	100,0	100,0	100,0	100,0
1986	106,0	104,8	99,9	100,0	99,7	96,3	95,5	108,7	107,1	108,6	107,0	110,1	109,9	109,3	107,4	78,0
1987	113,7	112,7	106,8	107,2	104,0	108,9	108,7	109,9	107,8	116,9	115,5	115,9	115,4	120,5	120,6	64,3
1988	121,1	121,0	110,4	111,4	102,9	115,0	114,8	115,8	108,6	125,6	125,7	109,0	139,9	128,5	109,2	66,9
1989	129,1	128,4	112,4	113,4	104,8	119,9	119,5	126,1	113,1	135,3	134,8	140,3	135,2	136,4	140,3	35,8
1990	136,6	138,0	120,8	122,2	110,8	115,9	115,0	131,0	117,5	144,2	146,9	154,3	134,4	148,6	160,0	40,8
1991	141,9	142,8	132,3	135,2	112,9	117,1	115,3	149,8	124,7	148,9	150,7	162,9	140,1	148,9	171,2	38,0
1992	143,8	145,4	137,2	140,1	117,5	118,4	116,9	145,0	127,9	150,3	153,1	175,8	139,1	144,7	180,7	50,8
1990 December	122,3	123,8	124,6	122,3	139,7	103,6	103,1	110,7	116,0	125,5	127,7	124,9	115,1	135,4	134,8	51,3
1991 Januari	151,7	151,0	137,5	142,0	107,6	121,7	120,6	140,4	151,2	157,6	156,9	186,0	155,0	146,2	174,4	89,0
Februari	133,9	134,1	107,8	111,4	83,0	104,3	102,2	143,0	115,1	143,9	144,9	151,1	133,0	144,5	171,3	75,3
Maart	148,9	150,6	135,4	139,9	105,5	117,2	114,6	163,1	120,8	158,5	161,7	177,5	145,2	157,4	191,7	25,6
April	146,0	147,3	134,7	139,6	102,5	120,0	119,1	133,6	116,7	154,9	157,4	170,4	147,5	156,4	168,8	31,1
Mei	141,8	143,5	132,3	134,8	114,9	117,9	114,5	180,2	136,7	147,2	149,8	171,2	141,0	146,8	152,7	24,3
Juni	142,1	143,9	126,4	128,3	113,3	119,3	115,8	182,2	109,1	151,8	155,0	157,9	142,9	163,0	151,8	24,3
Juli	134,3	135,7	127,1	129,0	114,0	97,8	96,7	116,8	122,8	141,2	143,8	141,2	125,3	149,4	175,3	18,5
Augustus	121,7	120,2	123,3	128,0	91,8	111,4	109,0	152,9	111,0	124,8	122,7	138,3	126,1	112,3	157,4	27,3
September	144,9	145,9	136,0	138,0	121,8	131,3	129,3	165,6	119,1	151,8	153,7	165,3	141,2	150,6	181,5	47,2
Oktober	153,6	153,9	148,8	151,1	133,7	122,4	120,5	154,3	110,5	164,0	165,2	174,5	157,4	162,5	193,0	26,0
November	137,5	138,6	129,2	129,8	124,7	120,6	120,0	130,8	123,3	143,1	145,1	158,2	135,0	144,1	160,0	26,7
December	133,2	136,0	141,1	140,7	142,5	113,8	113,1	123,9	149,6	133,0	136,6	141,6	118,4	141,8	147,8	40,6
1992 Januari	146,5	148,6	132,7	134,3	121,2	115,1	113,8	136,9	146,4	152,6	156,0	174,8	143,3	147,4	180,0	63,2
Februari	141,5	144,1	128,9	133,1	101,3	115,3	114,0	138,3	109,3	151,1	155,6	162,5	135,2	153,1	188,3	35,0
Maart	163,0	165,7	147,0	151,5	117,4	145,7	142,6	200,6	151,3	169,7	173,9	191,7	156,8	165,3	210,1	35,3
April	148,1	151,7	140,8	145,8	108,3	121,2	120,8	126,6	116,9	156,7	162,3	191,3	139,3	159,6	168,8	41,0
Mei	131,4	136,7	125,7	127,2	114,9	111,0	110,0	129,6	104,3	138,5	146,5	171,5	120,6	141,7	148,7	55,7
Juni	148,5	149,7	140,5	143,4	121,3	129,7	128,3	155,3	114,6	156,8	159,1	179,4	148,9	155,5	171,6	39,7
Juli	133,1	131,2	129,4	132,6	108,1	100,8	98,7	138,3	126,1	138,6	136,3	162,8	137,8	122,1	178,6	35,5
Augustus	121,6	120,3	122,3	126,3	96,3	101,2	100,4	114,4	110,7	125,8	124,1	162,1	124,2	103,9	164,8	61,8
September	146,7	147,6	140,8	144,8	114,1	123,0	120,2	171,7	124,3	153,7	155,4	184,0	146,2	138,4	199,6	54,7
Oktober	144,3	146,0	137,4	141,1	113,3	123,7	122,3	148,1	119,4	151,4	154,3	177,4	142,5	142,2	190,2	32,0
November	136,4	138,3	135,5	136,1	130,0	111,2	110,6	122,2	127,9	141,0	143,9	165,0	129,5	138,8	164,5	34,5
December	142,7	145,4	153,5	151,1	165,3	118,0	116,1	151,0	171,7	141,1	144,6	160,0	120,7	145,0	162,8	124,9

N.B. : De NIS-gegevens betreffende de buitenlandse handel zijn onderhevig aan maandelijkse herzieningen, en dit gedurende 12 maanden.

¹ Type-classificatie voor de Internationale Handel, opgesteld door de Verenigde Naties, derde herziening.

VIII - 4a. — BUITENLANDSE HANDEL VAN DE BLEU : INDELING NAAR HET GEBRUIK DER PRODUCTEN¹

Miljarden franken

Bron : NIS; Berekeningen : NBB.

	Invoer							Uitvoer						
	Totaal	Uitrustings- goederen	Halffabrikaten	Verbruiks- goederen	Goederen niet elders gerangschikt	waarvan :		Totaal	Uitrustings- goederen	Halffabrikaten	Verbruiks- goederen	Goederen niet elders gerangschikt	waarvan :	
						wagens	motor- brandstoffen						wagens	motor- brandstoffen
1983	2.820,9	184,3	2.070,2	426,2	140,2	88,9	19,0	2.651,3	198,6	1.675,0	451,2	326,5	251,8	40,0
1984	3.195,8	221,4	2.359,9	474,5	139,9	99,0	20,2	2.992,1	227,6	1.935,3	519,0	310,2	242,8	37,1
1985	3.317,8	242,1	2.425,9	502,2	147,6	104,7	19,5	3.167,7	262,3	2.000,7	556,5	348,3	286,9	36,4
1986	3.065,2	276,2	2.112,8	530,3	146,0	126,2	7,5	3.070,3	277,7	1.838,8	579,1	374,8	329,2	27,5
1987	3.110,1	302,6	2.083,8	569,8	153,9	137,2	7,1	3.100,1	289,2	1.819,9	605,6	385,5	356,5	15,2
1988	3.393,6	316,1	2.322,4	600,0	155,1	148,1	6,5	3.382,3	263,5	2.142,4	599,5	376,8	357,3	18,2
1989	3.883,9	374,7	2.658,2	661,9	189,1	173,8	13,6	3.943,1	337,7	2.478,8	685,9	440,6	397,5	25,0
1990	4.011,6	399,4	2.630,7	770,6	210,9	196,3	13,8	3.944,5	321,4	2.183,7	958,2	481,2	454,4	25,2
1991	4.116,3	468,7	2.634,3	779,6	233,6	222,7	9,6	4.023,4	578,4	2.173,7	784,9	486,4	455,0	30,1
1992	4.023,3	379,3	2.577,3	856,0	210,7	201,3	8,8	3.969,8	313,9	2.110,8	1.057,2	488,0	454,9	31,7
1990 December	308,7	31,8	200,0	58,4	18,5	17,0	1,4	288,9	28,4	148,5	72,7	39,3	36,9	2,2
1991 Januari	374,1	36,8	253,0	66,6	17,8	16,8	0,9	365,7	51,6	198,4	66,3	49,4	46,4	2,8
Februari	327,1	34,2	213,1	61,6	18,1	17,5	0,6	320,1	45,0	175,5	59,1	40,5	38,1	2,3
Maart	358,7	42,1	227,0	70,5	19,1	17,8	0,6	356,8	51,5	192,7	66,1	46,5	44,1	2,3
April	352,4	42,7	226,3	64,1	19,3	18,6	0,7	352,3	54,3	189,6	65,1	43,3	40,6	2,6
Mei	345,2	40,3	227,7	60,2	17,0	16,2	0,7	339,7	51,0	184,8	62,5	41,3	38,7	2,5
Juni	347,2	38,4	223,5	59,3	26,0	25,1	0,8	344,0	50,7	182,2	65,3	45,8	43,2	2,5
Juli	332,8	39,4	200,3	67,0	26,1	25,1	0,9	331,7	45,9	183,1	63,1	39,6	36,5	3,1
Augustus	294,0	33,4	185,9	60,9	13,8	12,9	0,8	243,9	33,0	135,7	53,6	21,5	18,3	3,1
September	354,3	39,6	227,1	70,4	17,3	16,3	0,9	347,3	49,5	186,1	70,2	41,5	39,5	1,9
Oktober	371,3	43,4	234,6	72,9	20,4	19,5	0,9	384,1	53,8	207,8	78,5	44,0	41,9	2,0
November	335,0	37,5	215,3	63,4	18,8	17,8	1,0	331,3	47,7	179,1	68,7	35,8	33,1	2,5
December	324,2	40,8	200,6	62,8	19,9	19,0	0,8	306,5	44,3	158,7	66,4	37,1	34,5	2,4
1992 Januari	346,7	31,0	222,0	72,5	21,1	20,4	0,7	338,2	24,8	183,0	87,4	43,1	39,6	3,4
Februari	344,3	33,1	216,9	73,9	20,5	19,9	0,6	325,0	24,9	174,6	83,7	41,7	39,6	1,9
Maart	396,4	37,5	256,7	81,5	20,7	20,0	0,6	369,6	28,7	191,8	100,1	48,9	46,2	2,6
April	356,1	33,8	229,3	72,3	20,8	20,0	0,7	348,8	28,4	185,3	88,8	46,2	43,6	2,5
Mei	317,8	29,1	205,9	64,6	18,2	17,3	0,7	325,2	26,1	172,7	83,1	43,4	40,5	2,8
Juni	355,1	35,1	229,4	71,0	19,5	18,8	0,6	363,8	29,6	192,9	96,5	44,9	42,1	2,7
Juli	307,2	29,1	193,3	70,7	14,1	13,1	0,9	317,6	25,5	178,4	80,8	32,9	30,1	2,7
Augustus	279,1	24,6	180,4	63,0	11,1	10,3	0,8	242,1	18,3	128,7	75,0	20,0	16,7	3,1
September	342,1	29,6	217,9	77,8	16,8	15,7	1,0	351,6	25,5	192,0	92,4	41,7	39,3	2,3
Oktober	333,0	29,9	213,0	73,4	16,8	16,0	0,7	357,7	30,2	183,5	98,3	45,7	43,7	1,9
November	313,1	29,6	203,4	64,8	15,3	14,6	0,7	318,5	26,5	165,2	85,3	41,5	39,0	2,4
December	332,4	36,8	209,1	70,6	15,8	15,1	0,7	311,6	25,4	162,5	85,7	38,0	34,5	3,3

N.B. : De NIS-gegevens betreffende de buitenlandse handel zijn onderhevig aan maandelijkse herzieningen, en dit gedurende 12 maanden.

¹ Hergroepering van de classificatie volgens grote economische categorieën (CCEC).

VIII - 4b. — BUITENLANDSE HANDEL VAN DE BLEU : INDELING NAAR HET GEBRUIK DER PRODUCTEN¹

Indexcijfers van de gemiddelde waarden per eenheid (basis 1985 = 100)

Bron : NIS; Berekeningen : NBB.

	Invoer							Uitvoer						
	Totaal	Uitrustings- goederen	Halffabrikaten	Verbruiks- goederen	Goederen niet elders gerangschikt	waarvan :		Totaal	Uitrustings- goederen	Halffabrikaten	Verbruiks- goederen	Goederen niet elders gerangschikt	waarvan :	
						wagens	motor- brandstoffen						wagens	motor- brandstoffen
1983	91,8	90,2	92,0	92,0	88,7	87,1	92,8	91,0	89,9	91,2	91,7	90,6	89,1	94,5
1984	99,1	96,2	99,8	97,7	96,2	95,9	94,5	97,8	95,7	98,7	97,8	94,0	94,2	96,2
1985	100,0	100,0	100,0	100,0	100,0	100,0	100,0	100,0	100,0	100,0	100,0	100,0	100,0	100,0
1986	87,2	100,9	82,8	97,2	96,6	103,8	48,5	92,8	101,2	88,6	98,4	98,8	104,9	55,7
1987	82,4	97,7	77,2	94,3	100,5	108,8	43,9	88,3	99,1	82,6	96,1	97,3	106,1	36,0
1988	84,5	95,0	79,8	94,7	108,7	119,1	39,7	91,6	98,0	87,1	96,5	101,1	110,1	39,8
1989	90,7	101,0	86,2	99,1	115,1	124,9	49,5	98,7	103,0	94,9	101,1	107,6	117,0	42,7
1990	88,5	99,9	83,5	97,1	120,1	129,9	55,6	96,0	103,5	90,0	99,2	114,7	124,6	46,5
1991	87,4	100,4	81,9	96,7	121,5	131,8	51,3	94,3	104,8	86,5	98,6	120,8	130,8	51,1
1992	84,3	98,3	77,9	94,9	126,1	137,9	44,3	92,6	105,5	83,5	98,8	122,2	133,8	44,2
1990 December	91,3	102,1	86,4	97,8	129,4	140,2	59,9	94,5	107,1	86,9	98,0	116,5	125,3	54,8
1991 Januari	89,2	103,2	84,2	96,7	119,4	130,1	49,6	96,9	104,4	89,2	98,2	128,7	139,6	54,3
Februari	88,3	100,1	83,0	99,2	115,9	125,7	48,2	95,7	105,0	88,7	98,9	119,2	128,5	54,1
Maart	87,1	102,3	81,8	97,0	113,6	123,6	45,5	94,9	106,6	87,3	96,4	119,8	129,1	52,5
April	87,3	102,1	81,9	97,2	112,8	122,2	49,5	94,7	106,4	87,1	98,2	119,8	130,0	48,3
Mei	88,0	103,5	83,1	95,0	116,0	125,5	51,6	95,9	106,7	89,2	98,0	118,0	128,6	46,4
Juni	88,3	101,8	83,0	96,0	123,3	133,4	53,5	94,9	105,9	87,4	99,1	118,4	128,7	48,5
Juli	89,6	101,7	83,6	100,1	127,0	137,6	55,0	95,6	105,1	88,1	99,5	120,8	130,6	51,9
Augustus	87,3	104,5	80,6	99,3	121,8	132,0	54,4	93,1	102,5	84,9	99,2	121,5	130,8	52,2
September	88,5	103,3	82,2	100,3	120,8	130,7	53,7	92,7	102,5	84,0	100,1	120,3	130,5	52,3
Oktober	87,4	101,6	81,6	95,9	127,6	138,8	52,5	94,3	106,2	85,9	99,5	121,6	131,9	51,8
November	88,1	102,0	82,1	96,8	131,7	143,7	51,4	96,0	107,7	88,1	101,0	120,5	130,1	51,8
December	88,0	102,5	81,7	98,3	127,9	139,8	49,0	95,1	108,3	86,0	102,4	121,2	130,9	51,6
1992 Januari	85,6	101,2	79,0	95,8	128,5	140,9	41,9	94,4	106,0	86,2	98,8	122,3	132,7	50,2
Februari	88,0	100,0	82,1	99,1	122,6	133,9	40,9	94,8	107,9	86,5	100,0	120,4	131,9	42,0
Maart	87,9	102,0	81,7	98,2	128,4	140,7	42,1	95,4	105,8	86,5	103,8	120,8	132,2	41,9
April	86,9	100,2	81,5	96,5	118,3	129,3	42,0	95,3	109,1	86,8	99,2	123,4	135,1	43,2
Mei	87,5	101,5	82,1	95,3	122,9	134,6	44,6	96,4	108,1	88,6	100,8	121,4	133,2	42,9
Juni	86,5	101,8	80,4	95,4	126,2	137,4	48,0	94,3	107,8	84,9	102,4	121,6	132,6	44,7
Juli	83,4	102,9	75,8	96,9	123,7	134,4	47,7	91,8	108,8	82,2	98,1	121,7	133,1	46,2
Augustus	83,0	102,3	75,4	96,8	121,8	134,0	42,5	92,0	106,1	82,8	98,6	121,4	134,5	43,4
September	84,3	101,8	77,0	96,3	130,0	140,1	61,1	93,5	106,7	84,3	99,8	123,0	134,7	44,0
Oktober	83,5	99,6	76,5	94,5	129,5	143,0	40,4	91,6	104,4	81,5	98,6	125,9	138,2	41,7
November	83,0	96,9	76,3	93,5	133,0	146,9	39,8	90,2	105,8	79,9	97,4	123,9	135,7	44,2
December	84,2	101,5	76,7	96,3	132,7	145,7	42,4	90,3	106,2	80,7	96,6	121,2	132,7	45,3

N.B. : De NIS-gegevens betreffende de buitenlandse handel zijn onderhevig aan maandelijkse herzieningen, en dit gedurende 12 maanden.

¹ Hergroepering van de classificatie volgens grote economische categorieën (CGEC).

VIII - 4c. — BUITENLANDSE HANDEL VAN DE BLEU : INDELING NAAR HET GEBRUIK DER PRODUKTEN¹

Hoeveelheidsindexcijfers (basis 1985 = 100)

Bron : NIS; Berekeningen : NBB.

	Invoer							Uitvoer						
	Totaal	Uitrustings- goederen	Halffabrikaten	Verbruiks- goederen	Goederen niet elders gerangschikt	waarvan :		Totaal	Uitrustings- goederen	Halffabrikaten	Verbruiks- goederen	Goederen niet elders gerangschikt	waarvan :	
						wagens	motor- brandstoffen						wagens	motor- brandstoffen
1983	92,6	84,3	92,7	92,3	107,1	97,5	105,1	91,9	84,3	91,8	88,4	103,5	98,5	116,3
1984	97,2	95,1	97,5	96,8	98,5	98,6	109,8	96,6	90,7	97,9	95,4	94,8	89,8	105,9
1985	100,0	100,0	100,0	100,0	100,0	100,0	100,0	100,0	100,0	100,0	100,0	100,0	100,0	100,0
1986	106,0	113,1	105,2	108,6	102,4	116,1	79,2	104,5	104,6	103,7	105,7	108,9	109,4	135,6
1987	113,7	128,0	111,3	120,3	103,8	120,5	83,5	110,9	111,3	110,2	113,2	113,7	117,1	115,8
1988	121,1	137,6	122,8	114,2	98,0	118,8	84,7	116,6	112,3	124,2	101,0	109,8	113,1	126,0
1989	129,1	153,3	127,1	133,1	111,1	132,8	115,9	126,1	125,0	130,6	123,0	115,9	118,4	160,7
1990	136,6	165,2	132,2	147,8	120,2	144,3	127,8	129,7	128,5	131,9	132,5	122,3	127,1	148,9
1991	141,9	172,4	134,9	160,6	132,2	161,3	96,6	134,6	129,2	137,3	144,1	119,3	121,2	161,7
1992	143,8	159,4	138,9	168,9	115,3	139,4	101,9	135,3	122,3	138,2	149,0	118,2	118,4	197,4
1990 December	122,3	154,1	116,0	135,7	118,3	139,1	141,2	115,9	130,9	111,5	125,0	117,9	123,2	134,4
1991 Januari	151,7	153,4	151,4	164,7	121,9	148,1	116,0	143,0	135,9	146,2	146,5	135,2	139,1	168,5
Februari	133,9	152,5	129,0	148,6	128,5	159,4	70,7	126,7	116,6	130,0	130,1	119,5	124,0	141,8
Maart	148,9	170,0	139,8	173,2	139,6	165,2	79,7	142,4	131,3	144,0	148,6	137,6	142,8	141,2
April	146,0	183,3	139,5	157,6	141,6	174,2	81,1	134,0	145,5	143,5	144,3	127,5	130,5	177,1
Mei	141,8	171,9	138,0	151,5	120,8	148,3	82,9	134,2	137,2	135,9	138,7	123,9	126,0	179,5
Juni	142,1	173,0	134,6	147,5	173,3	215,7	96,0	137,3	135,2	137,0	143,3	137,3	140,4	169,5
Juli	134,3	180,4	119,7	159,9	168,6	209,1	104,5	131,4	126,0	135,4	137,7	115,1	116,8	195,8
Augustus	121,7	142,9	115,8	146,5	94,3	112,2	93,2	99,2	84,0	105,0	117,0	64,0	58,5	199,0
September	144,9	168,8	139,1	167,7	118,3	142,6	105,5	141,9	134,2	145,5	152,3	122,5	126,6	119,6
Oktober	153,6	190,3	144,6	181,7	132,9	161,0	105,6	154,3	148,3	156,7	171,3	131,1	133,0	125,6
November	137,5	161,2	132,1	156,5	117,5	141,9	115,8	130,7	125,9	132,7	147,7	107,3	106,5	162,1
December	133,2	171,4	124,6	152,6	128,0	156,1	106,8	122,1	117,0	120,9	140,9	109,5	110,4	154,3
1992 Januari	146,5	152,1	142,6	165,6	136,3	166,2	96,0	135,7	115,2	139,3	146,4	124,9	124,8	223,6
Februari	141,5	163,7	133,2	167,5	137,5	170,0	91,7	129,8	115,3	131,3	141,5	122,4	125,6	153,0
Maart	163,0	182,3	157,4	189,1	134,2	163,1	93,8	146,8	135,0	147,8	155,9	142,6	146,2	205,2
April	148,1	167,2	142,9	163,3	144,4	177,3	106,6	138,7	128,1	139,6	147,9	134,4	135,0	191,8
Mei	131,4	142,3	127,4	147,2	121,6	147,7	102,2	127,7	120,0	128,3	136,2	123,9	127,1	217,7
Juni	148,5	170,5	144,0	165,2	128,1	157,1	79,1	146,1	134,6	149,6	155,7	131,6	132,7	200,0
Juli	133,1	140,3	128,2	165,6	95,3	111,8	115,2	131,0	115,5	140,8	138,4	96,5	94,7	192,2
Augustus	121,6	119,0	120,5	146,7	76,1	88,2	114,4	99,6	84,3	104,8	124,9	58,7	52,0	237,3
September	146,7	144,1	142,6	182,1	106,8	128,4	104,7	142,5	117,8	148,0	157,7	120,6	121,9	171,3
Oktober	144,3	148,7	140,1	175,4	107,5	128,0	113,2	147,9	140,6	146,8	171,2	130,9	132,1	153,6
November	136,4	151,4	133,4	159,0	94,9	114,0	100,7	133,7	123,5	136,0	147,9	116,7	120,2	177,1
December	142,7	179,8	135,8	170,7	99,3	118,6	100,6	130,7	117,7	131,4	150,5	114,2	108,6	241,3

N.B. : De NIS-gegevens betreffende de buitenlandse handel zijn onderhevig aan maandelijkse herzieningen, en dit gedurende 12 maanden.

¹ Hergroepering van de classificatie volgens grote economische categorieën (CGEC).

VIII - 5. — GEOGRAFISCHE SPREIDING VAN DE BUITENLANDSE HANDEL VAN DE BLEU

Miljarden franken

	Duitsland ¹			Frankrijk			Nederland			Italië		
	Invoer	Uitvoer	Saldo	Invoer	Uitvoer	Saldo	Invoer	Uitvoer	Saldo	Invoer	Uitvoer	Saldo
1983	588,9	565,9	-23,0	396,3	483,0	86,7	511,8	377,5	-134,3	103,6	123,8	20,2
1984	644,2	593,9	-50,3	467,3	552,4	85,1	600,5	416,6	-183,9	114,4	153,8	39,4
1985	704,9	592,5	-112,4	498,9	600,6	101,7	614,6	451,0	-163,6	118,2	172,3	54,1
1986	717,2	611,1	-106,1	485,7	614,8	129,1	547,6	461,1	-86,5	130,0	179,1	49,1
1987	762,9	619,4	-143,5	487,8	633,9	146,1	533,4	466,0	-67,4	132,4	197,5	65,1
1988	836,5	662,9	-173,6	522,2	675,5	153,3	602,5	498,0	-104,5	144,4	210,4	66,0
1989	920,3	750,1	-170,2	578,4	806,8	228,4	684,6	540,1	-144,5	164,1	251,0	86,9
1990	962,5	840,9	-121,6	635,6	797,9	162,3	702,1	537,6	-164,5	180,9	258,3	77,4
1991	968,6	955,3	-13,3	648,8	766,7	117,9	709,2	551,1	-158,1	186,6	243,2	56,6
1992	961,6	906,9	-54,7	662,6	764,0	101,4	704,7	544,2	-160,5	180,8	233,7	52,9
1990 December	73,3	66,3	-7,0	48,0	55,3	7,3	51,6	37,8	-13,8	14,9	19,4	4,5
1991 Januari	82,7	93,1	10,4	59,7	73,1	13,4	64,1	47,4	-16,7	15,7	25,3	9,6
Februari	78,3	79,3	1,0	52,8	61,4	8,6	55,0	44,4	-10,6	15,8	20,4	4,6
Maart	83,6	88,1	4,5	54,6	67,1	12,5	69,3	49,5	-19,8	16,3	22,4	6,1
April	80,9	89,0	8,1	56,8	69,5	12,7	57,8	47,2	-10,6	15,4	22,5	7,1
Mei	76,9	81,1	4,2	51,6	62,1	10,5	59,0	45,7	-13,3	14,6	20,3	5,7
Juni	89,0	84,7	-4,3	56,0	66,0	10,0	55,9	48,2	-7,7	14,8	19,1	4,3
Juli	81,8	78,3	-3,5	55,1	64,2	9,1	52,4	40,4	-12,0	18,3	16,8	-1,5
Augustus	67,1	56,4	-10,7	39,9	42,1	2,2	54,8	38,9	-15,9	13,8	9,7	-4,1
September	82,9	78,1	-4,8	56,6	67,0	10,4	61,6	47,5	-14,1	15,3	21,8	6,5
Oktober	88,0	85,3	-2,7	59,3	72,4	13,1	66,1	54,2	-11,9	16,7	24,2	7,5
November	80,2	74,0	-6,2	53,0	62,7	9,7	59,3	46,4	-12,9	14,5	21,8	7,3
December	77,1	67,9	-9,2	53,3	59,1	5,8	54,1	41,3	-12,8	15,4	18,8	3,4
1992 Januari	83,5	84,3	0,8	58,0	67,3	9,3	62,2	46,0	-16,2	14,2	21,1	6,9
Februari	84,6	76,9	-7,7	57,7	62,5	4,8	60,8	45,4	-15,4	17,0	21,1	4,1
Maart	96,0	85,2	-10,8	64,1	72,3	8,2	66,7	50,6	-16,1	18,4	23,6	5,2
April	87,7	80,9	-6,8	60,4	66,0	5,6	62,5	47,1	-15,4	16,0	22,1	6,1
Mei	78,8	72,7	-6,1	50,5	61,8	11,3	54,4	45,0	-9,4	13,4	19,7	6,3
Juni	82,9	85,2	2,3	59,0	68,8	9,8	57,3	49,3	-8,0	16,5	21,5	5,0
Juli	68,7	70,7	2,0	50,0	59,3	9,3	54,1	42,1	-12,0	16,5	17,3	0,8
Augustus	64,5	57,2	-7,3	41,7	45,9	4,2	50,2	36,5	-13,7	12,8	11,3	-1,5
September	80,8	76,1	-4,7	57,0	68,9	11,9	64,2	49,0	-15,2	14,2	20,5	6,3
Oktober	82,3	84,1	1,8	58,2	70,1	11,9	59,7	48,3	-11,4	14,1	20,9	6,8
November	74,7	73,4	-1,3	52,3	60,2	7,9	56,9	43,0	-13,9	13,4	17,8	4,4
December	77,0	60,2	-16,8	53,7	60,8	7,1	55,8	41,9	-13,9	14,3	16,9	2,6

¹ Het betreft voor de gehele periode het grondgebied dat tot stand kwam na de eenmaking van Oost- en West-Duitsland.

VIII - 5. — GEOGRAFISCHE SPREIDING VAN DE BUITENLANDSE HANDEL VAN DE BLEU (vervolg 1)

Miljarden franken

	Verenigd Koninkrijk			Spanje			Andere EEG-landen ²			EEG		
	Invoer	Uitvoer	Saldo	Invoer	Uitvoer	Saldo	Invoer	Uitvoer	Saldo	Invoer	Uitvoer	Saldo
1983	243,6	261,2	17,6	31,0	26,8	-4,2	41,7	60,9	19,2	1.910,3	1.893,6	-16,7
1984	279,9	296,4	16,5	36,6	25,0	-11,6	46,9	63,6	16,7	2.182,1	2.097,4	-84,7
1985	295,7	309,9	14,2	37,8	31,3	-6,5	53,8	74,3	20,5	2.314,5	2.228,1	-86,4
1986	255,8	267,1	11,3	34,7	41,9	7,2	53,0	73,9	20,9	2.216,0	2.243,8	27,8
1987	244,3	261,0	16,7	37,1	57,1	20,0	57,9	72,7	14,8	2.248,7	2.302,8	54,1
1988	259,0	315,5	56,5	51,3	72,9	21,6	67,7	81,1	13,4	2.476,3	2.510,6	34,3
1989	306,0	370,2	64,2	54,9	92,0	37,1	71,6	97,5	25,9	2.771,7	2.902,2	130,5
1990	331,9	342,2	10,3	54,0	90,8	36,8	70,1	101,6	31,5	2.931,8	2.964,9	33,1
1991	344,2	311,2	-33,0	62,5	99,8	37,3	76,7	99,9	23,2	2.996,7	3.027,1	30,4
1992	309,7	311,4	1,7	64,4	108,9	44,4	74,9	104,7	29,8	2.958,8	2.973,8	15,0
1990 December	26,5	22,3	-4,2	4,8	6,5	1,7	5,8	7,1	1,3	225,0	214,7	-10,3
1991 Januari	33,3	30,7	-2,6	4,9	8,2	3,3	6,8	9,0	2,2	267,2	286,8	19,6
Februari	28,2	26,8	-1,4	4,7	7,0	2,3	6,5	7,5	1,0	241,4	246,8	5,4
Maart	28,5	26,5	-2,0	4,9	8,4	3,5	6,7	8,6	1,9	263,9	270,6	6,7
April	30,9	26,1	-4,8	5,1	8,7	3,6	6,6	8,4	1,8	253,6	271,5	17,9
Mei	31,4	25,8	-5,6	5,9	8,3	2,4	5,9	8,7	2,8	245,2	252,0	6,8
Juni	28,7	25,3	-3,4	5,8	8,4	2,6	5,8	8,6	2,8	256,0	260,2	4,2
Juli	25,4	26,1	0,7	6,0	8,5	2,5	6,2	8,0	1,8	245,1	242,2	-2,9
Augustus	23,8	21,1	-2,7	3,1	6,0	2,9	5,2	6,8	1,6	207,6	181,0	-26,6
September	28,6	26,3	-2,3	4,8	8,9	4,1	7,0	8,9	1,9	256,9	258,0	1,1
Oktober	33,9	28,9	-5,0	5,3	11,0	5,7	7,0	9,8	2,8	276,2	285,9	9,7
November	26,7	25,4	-1,3	5,8	8,9	3,1	6,5	8,2	1,7	246,0	247,3	1,3
December	24,9	22,1	-2,7	6,2	7,6	1,4	6,6	7,3	0,7	237,5	224,2	-13,3
1992 Januari	27,1	26,9	-0,2	6,1	8,4	2,3	6,2	8,6	2,4	257,2	262,6	5,4
Februari	26,0	25,6	-0,4	5,8	8,7	2,9	6,0	8,6	2,6	257,8	248,8	-9,0
Maart	33,8	28,2	-5,6	6,1	10,8	4,7	7,0	9,7	2,7	292,1	280,2	-11,9
April	30,1	26,4	-3,7	6,0	10,7	4,7	6,2	9,6	3,4	268,9	262,6	-6,3
Mei	23,7	30,5	6,8	4,6	10,1	5,5	5,9	8,8	2,9	231,3	248,7	17,4
Juni	28,5	29,7	1,2	6,0	11,2	5,2	6,9	8,5	1,6	257,2	274,1	16,9
Juli	22,8	26,2	3,4	4,6	8,8	4,2	6,3	8,2	1,9	223,0	232,5	9,5
Augustus	22,2	19,9	-2,3	3,5	5,6	2,1	5,1	7,0	1,9	200,0	183,2	-16,8
September	24,3	27,0	2,7	4,2	10,3	6,1	6,4	9,6	3,2	251,1	261,5	10,4
Oktober	24,4	27,8	3,4	5,1	8,6	3,5	6,6	9,7	3,1	250,3	269,5	19,2
November	22,5	22,7	0,2	5,2	8,2	3,0	5,5	8,3	2,8	230,5	233,7	3,2
December	24,4	20,7	-3,7	7,2	7,7	0,5	6,9	8,1	1,2	239,3	216,3	-23,0

² Denemarken, Griekenland, Ierland en Portugal.

VIII - 5. — GEOGRAFISCHE SPREIDING VAN DE BUITENLANDSE HANDEL VAN DE BLEU (vervolg 2)

Miljarden franken

	Verenigde Staten van Amerika			Japan			EVA ³			Andere OESO-landen ⁴		
	Invoer	Uitvoer	Saldo	Invoer	Uitvoer	Saldo	Invoer	Uitvoer	Saldo	Invoer	Uitvoer	Saldo
1983	180,7	136,4	-44,3	59,4	18,9	-40,5	178,1	162,7	-15,4	32,7	26,5	-6,2
1984	192,4	181,4	-11,0	67,2	24,8	-42,4	176,2	180,9	4,7	39,1	39,8	0,7
1985	187,9	200,8	12,9	70,3	25,6	-44,7	203,6	188,2	-15,4	42,2	47,6	5,4
1986	154,7	162,6	7,9	84,8	28,3	-56,5	184,3	191,8	7,5	35,9	42,8	6,9
1987	147,6	161,3	13,7	83,0	31,7	-51,3	188,2	184,8	-3,4	42,5	44,5	2,0
1988	150,5	168,3	17,8	77,1	39,8	-37,3	197,4	203,9	6,5	51,0	43,3	-7,7
1989	183,3	189,8	6,5	88,2	51,5	-36,7	225,0	238,9	13,9	61,7	49,1	-12,6
1990	182,2	170,3	-11,9	83,8	52,6	-31,2	246,9	228,6	-18,3	50,8	46,5	-4,3
1991	197,7	151,2	-46,5	88,9	47,6	-41,3	265,8	227,0	-38,8	47,6	42,6	-5,0
1992	177,0	153,0	-24,0	89,8	41,0	-48,8	248,9	233,2	-15,1	43,2	40,7	-2,5
1990 December	12,7	11,2	-1,5	5,1	3,2	-1,9	23,4	15,5	-7,9	3,2	3,9	0,7
1991 Januari	17,5	12,0	-5,5	6,8	3,8	-3,0	26,4	20,7	-5,7	4,5	3,5	-1,0
Februari	14,7	10,6	-4,1	5,9	4,1	-1,8	22,5	16,6	-5,9	3,6	3,3	-0,3
Maart	18,9	13,9	-5,0	9,1	4,5	-4,6	23,2	19,8	-3,4	3,7	3,5	-0,2
April	17,6	12,9	-4,7	9,3	3,6	-5,7	22,9	19,8	-3,1	3,5	3,8	0,3
Mei	20,0	12,9	-7,1	7,7	4,0	-3,7	21,4	20,5	-0,9	3,5	3,7	0,2
Juni	15,2	12,5	-2,7	8,0	4,1	-3,9	21,0	19,2	-1,8	4,4	3,5	-0,9
Juli	14,8	15,3	0,5	7,6	5,3	-2,3	17,1	17,8	0,7	3,7	4,0	0,3
Augustus	15,9	7,9	-8,0	6,6	2,4	-4,2	18,0	14,2	-3,8	3,9	2,8	-1,1
September	17,4	13,0	-4,4	7,7	4,7	-3,0	24,3	20,4	-3,9	4,5	3,8	-0,7
Oktober	17,3	16,4	-0,9	8,3	4,2	-4,1	23,3	21,5	-1,8	3,9	4,0	0,1
November	13,9	13,2	-0,7	6,0	3,9	-2,1	23,6	18,3	-5,3	4,2	3,5	-0,7
December	14,4	10,7	-3,7	5,9	3,1	-2,8	22,1	18,1	-4,0	4,2	3,2	-1,0
1992 Januari	14,2	10,9	-3,3	7,6	3,1	-4,5	21,5	19,2	-2,3	3,7	3,2	-0,5
Februari	15,7	10,0	-5,7	7,2	4,0	-3,2	20,2	18,1	-2,1	3,2	3,1	-0,1
Maart	18,0	13,5	-4,5	8,3	4,1	-4,2	25,6	23,0	-2,6	4,5	3,4	-1,1
April	14,9	12,3	-2,6	9,0	3,4	-5,6	19,9	19,4	-0,5	3,7	3,2	-0,5
Mei	14,5	13,2	-1,3	8,8	3,3	-5,5	20,1	17,6	-2,5	3,6	3,2	-0,4
Juni	16,2	13,1	-3,1	8,2	3,5	-4,7	21,8	21,9	0,1	3,9	3,5	-0,4
Juli	13,2	14,5	1,3	6,7	3,9	-2,8	16,2	16,8	0,6	3,8	3,4	-0,4
Augustus	12,1	8,9	-3,2	6,8	2,0	-4,8	18,9	14,0	-4,9	3,6	2,3	-1,3
September	14,7	15,2	0,5	7,9	4,0	-3,9	23,0	21,8	-1,2	3,5	3,9	0,4
Oktober	14,9	14,4	-0,5	6,9	3,4	-3,5	20,0	23,5	3,5	3,1	3,6	0,5
November	13,4	13,8	0,4	6,2	3,4	-2,8	19,2	18,7	-0,5	3,6	3,7	0,1
December	15,2	13,1	-2,1	6,3	2,9	-3,4	21,9	19,3	-2,6	3,1	4,1	1,0

³ Finland, IJsland, Noorwegen, Oostenrijk, Zweden en Zwitserland.

⁴ Australië, Canada, Nieuw-Zeeland en Turkije.

VIII - 5. — GEOGRAFISCHE SPREIDING VAN DE BUITENLANDSE HANDEL VAN DE BLEU (vervolg 3)

Miljarden franken

	OESO			Centraal-, Oost-Europa en GOS ⁵			OPEC ⁶			Andere		
	Invoer	Uitvoer	Saldo	Invoer	Uitvoer	Saldo	Invoer	Uitvoer	Saldo	Invoer	Uitvoer	Saldo
1983	2.367,8	2.243,6	-124,2	86,9	56,4	-30,5	149,3	106,3	-43,0	216,8	245,0	28,2
1984	2.664,7	2.528,5	-136,2	126,1	56,5	-69,6	133,6	110,6	-23,0	271,4	296,5	25,1
1985	2.827,9	2.694,0	-133,9	94,1	67,0	-27,1	108,6	101,3	-7,3	287,2	305,3	18,1
1986	2.683,7	2.674,7	-9,0	65,1	48,1	-17,0	82,1	71,5	-10,6	234,4	276,1	41,7
1987	2.717,1	2.729,9	12,8	65,7	41,0	-24,7	80,3	55,3	-25,0	247,0	273,9	26,9
1988	2.959,6	2.971,6	12,0	65,8	43,7	-22,1	85,6	55,7	-29,9	282,6	311,4	28,8
1989	3.338,0	3.436,8	98,8	68,5	51,9	-16,6	116,1	65,0	-51,1	361,3	389,3	28,0
1990	3.500,8	3.467,4	-33,4	74,9	43,7	-31,2	110,0	71,0	-39,0	325,8	362,4	36,6
1991	3.596,6	3.495,4	-101,2	73,5	58,0	-15,5	122,7	85,5	-37,2	323,4	384,4	61,0
1992	3.517,1	3.441,8	-75,3	71,2	61,6	-9,6	106,6	85,2	-21,5	328,4	381,4	53,0
1990 December	269,4	248,6	-20,8	4,8	4,4	-0,4	11,6	5,9	-5,7	22,8	30,0	7,2
1991 Januari	322,4	326,8	4,4	9,0	4,5	-4,5	14,1	6,3	-7,8	28,7	28,1	-0,6
Februari	288,0	281,4	-6,6	5,7	4,2	-1,5	10,5	5,2	-5,3	22,8	29,2	6,4
Maart	318,9	312,3	-6,6	5,7	5,2	-0,5	8,4	5,9	-2,5	25,7	33,4	7,7
April	306,8	311,7	4,9	6,5	5,8	-0,7	10,6	6,7	-3,9	28,5	28,2	-0,3
Mei	297,8	293,0	-4,8	6,3	5,3	-1,0	11,7	7,9	-3,8	29,4	33,5	4,1
Juni	304,5	299,4	-5,1	5,2	4,8	-0,4	9,3	7,8	-1,5	28,2	32,0	3,8
Juli	288,4	284,6	-3,8	5,8	5,3	-0,5	10,9	7,3	-3,6	27,6	34,6	7,0
Augustus	251,9	208,3	-43,6	5,0	3,9	-1,1	10,0	5,6	-4,4	27,0	26,1	-0,9
September	310,8	300,6	-10,2	5,9	4,7	-1,2	9,7	6,7	-3,0	28,0	35,4	7,4
Oktober	329,1	332,0	2,9	5,8	5,1	-0,7	8,8	9,6	0,8	27,7	37,5	9,8
November	293,8	286,1	-7,7	6,8	4,6	-2,2	8,4	7,9	-0,5	25,9	32,7	6,8
December	284,1	259,3	-24,8	5,9	4,6	-1,3	10,3	8,7	-1,6	23,9	33,9	10,0
1992 Januari	304,3	299,2	-5,1	5,5	4,3	-1,2	9,1	7,4	-1,7	27,8	27,4	-0,4
Februari	304,1	284,0	-20,1	5,7	4,4	-1,3	6,8	6,8	0,0	27,7	29,8	2,1
Maart	348,5	324,1	-24,4	6,9	5,5	-1,4	9,5	7,9	-1,6	31,5	32,0	0,5
April	316,4	300,9	-15,5	6,2	5,4	-0,8	6,7	8,0	1,3	26,9	34,5	7,6
Mei	278,2	286,1	7,9	4,8	4,9	0,1	8,0	4,8	-3,2	26,8	29,4	2,6
Juni	307,3	316,2	8,9	6,0	5,9	-0,1	10,4	6,7	-3,7	31,3	35,1	3,8
Juli	262,9	271,1	8,2	6,1	5,4	-0,7	10,4	7,0	-3,4	27,9	34,2	6,3
Augustus	241,4	210,4	-31,0	5,2	4,2	-1,0	8,4	5,2	-3,2	24,1	22,3	-1,8
September	300,2	306,4	6,2	7,2	5,0	-2,2	8,0	6,9	-1,1	26,7	33,3	6,6
Oktober	295,1	314,5	19,4	4,8	5,6	0,8	7,8	8,3	0,5	25,3	29,3	4,0
November	272,8	273,4	0,6	5,4	5,1	-0,3	10,5	7,1	-3,4	24,4	32,9	8,5
December	285,8	255,6	-30,2	7,4	5,8	-1,6	11,1	8,9	-2,2	28,0	41,3	13,3

⁵ Albanië, Bosnië-Herzegowina, Bulgarije, Estland, het Gemenebest der Onafhankelijke Staten, Georgië, Hongarije, Joegoslavië, Kroatië, Letland, Litouwen, Polen, Roemenië, Slovenië, Tsjechië.

⁶ Algerije, Ecuador, Gabon, Indonesië, Irak, Iran, Katar, Koeweit, Libië, Nigeria, Saoedi-Arabië, Venezuela en de Verenigde Arabische Emiraten.

Bibliografische referenties : - Tijdschrift van de NBB, augustus-september 1989 en september 1991.

- Statistieken over de Buitenlandse Handel (NIS).

- Statistieken over de Buitenlandse Handel : uitgebreide tabellen (NIS).

- Weekbericht (NIS).

- Buitenlandse handel, maandelijkse statistieken (Eurostat).

- Monthly Statistics of Foreign Trade (OESO).

- Foreign Trade by Commodities (OESO).

- Direction of Trade Statistics (IMF).

- International Trade Statistics Yearbook (VN).

IX. — BETALINGSBALANS VAN DE BELGISCH-LUXEMBURGSE ECONOMISCHE UNIE

1. — ALGEMENE BETALINGSBALANS OP TRANSACTIEBASIS

Jaarcijfers — (miljarden franken)

	1991	1992	1993	*1994		
				Ontvangsten	Uitgaven	Saldo
Lopend verkeer	+ 167,5	+ 211,9	+ 391,0	8.530,2	8.106,9	+ 423,4
1. <i>Goederen en diensten</i>	+ 131,9	+ 205,4	+ 318,4	5.394,3	5.033,0	+ 361,3
1.1 <i>Goederen</i>	+ 65,7	+ 113,5	+ 203,2	4.032,8	3.810,4	+ 222,4
1.11 <i>Uitvoer en invoer</i>	- 9,5	+ 43,4	+ 127,6	3.936,1	3.793,2	+ 142,9
1.12 <i>Loonwerk</i>	+ 75,2	+ 70,1	+ 75,5	96,7	17,2	+ 79,5
1.2 <i>Diensten</i>	+ 66,2	+ 91,9	+ 115,2	1.361,5	1.222,6	+ 138,9
1.21 <i>Vracht- en verzekeringskosten voor goederenvervoer en andere vervoerkosten</i>	+ 36,9	+ 48,6	+ 53,7	355,3	285,4	+ 69,9
1.22 <i>Reisverkeer</i>	- 66,8	- 82,4	- 79,3	171,8	258,1	- 86,3
1.23 <i>Financiële diensten</i> ¹	+ 38,7	+ 43,5	+ 70,7	315,5	250,5	+ 65,0
1.24 <i>Driehoekshandel (netto)</i>	+ 25,6	+ 43,4	+ 27,3	29,2	-	+ 29,2
1.25 <i>Niet elders vermelde overheidstransacties</i>	+ 45,7	+ 51,7	+ 56,1	78,7	24,0	+ 54,7
1.26 <i>Overige diensten</i>	- 13,9	- 13,1	- 13,4	411,0	404,6	+ 6,4
2. <i>Inkomens</i>	+ 111,1	+ 93,9	+ 169,5	2.986,1	2.805,8	+ 180,2
2.1 <i>Arbeidsinkomens</i>	+ 63,0	+ 65,2	+ 66,0	120,0	57,0	+ 63,0
2.2 <i>Inkomens uit beleggingen en investeringen</i>	+ 48,1	+ 28,7	+ 103,5	2.866,0	2.748,8	+ 117,2
3. <i>Overdrachten</i>	- 75,5	- 87,3	- 96,9	149,9	268,0	- 118,2
3.1 <i>Particuliere overdrachten</i>	- 15,0	- 22,7	- 26,6	76,9	111,1	- 34,2
3.2 <i>Overheidsoverdrachten</i>	- 60,6	- 64,6	- 70,2	73,0	157,0	- 84,0
Kapitaalverkeer ²	- 167,5	- 211,9	- 391,0	-	-	- 423,4
4. <i>Kapitaalverkeer van de overheid</i>	+ 63,9	- 112,5	+ 361,5	2.629,5	2.803,8	- 174,3
4.1 <i>Staat</i>	+ 69,2	- 108,9	+ 362,5	2.626,5	2.799,9	- 173,3
4.11 <i>Verplichtingen</i>	+ 83,6	- 91,7	+ 390,4	2.366,4	2.530,2	- 163,8
4.12 <i>Tegoeden</i>	- 14,4	- 17,2	- 27,8	260,2	269,7	- 9,5
4.2 <i>Andere overheid</i>	- 5,3	- 3,7	- 1,1	2,9	3,9	- 1,0
5. <i>Kapitaalverkeer van de ondernemingen</i> ³ en <i>particulieren</i> ..	+ 419,5	+ 405,1	+ 165,4	1.376,3	1.635,9	- 259,6
5.1 <i>Handelskredieten (nettocijfers)</i>	- 7,5	- 9,1	+ 27,8	-	14,4	- 14,4
5.2 <i>Overige</i>	+ 427,0	+ 414,2	+ 137,6	1.376,3	1.621,5	- 245,2
5.21 <i>Belgisch-Luxemburgse investeringen en beleggingen in het buitenland</i>	-1.117,1	-2.372,8	-2.340,4	134,4	1.575,1	-1.440,7
5.211 <i>Effecten (nettocijfers)</i>	-1.014,6	-2.003,9	-2.004,0	-	1.392,0	-1.392,0
5.212 <i>Directe investeringen</i>	- 211,0	- 356,8	- 132,7	124,8	127,1	- 2,3
5.213 <i>Onroerende goederen</i>	- 3,6	- 8,2	- 10,6	9,7	17,4	- 7,8
5.214 <i>Overige (nettocijfers)</i>	+ 112,2	- 3,9	- 193,1	-	38,6	- 38,6
5.22 <i>Buitenlandse investeringen en beleggingen in de BLEU</i>	+1.544,1	+2.787,0	+2.478,0	1.241,9	46,4	+1.195,5
5.221 <i>Effecten (nettocijfers)</i>	+ 921,3	+1.884,2	+1.726,9	605,8	-	+ 605,8
5.222 <i>Directe investeringen</i>	+ 304,7	+ 352,2	+ 361,4	266,6	38,2	+ 228,5
5.223 <i>Onroerende goederen</i>	+ 12,7	+ 11,0	+ 10,7	15,3	8,2	+ 7,1
5.224 <i>Overige (nettocijfers)</i>	+ 305,4	+ 539,5	+ 378,9	354,2	-	+ 354,2
6. <i>Mutatie van het netto buitenlandse actief van de ingezeten kredietinstellingen</i>	- 608,8	- 543,6	- 970,6	-	-	+ 103,1
6.1 <i>Belgische en Luxemburgse franken</i>	- 185,3	+ 84,7	- 167,0	-	-	+ 145,8
6.2 <i>Buitenlandse valuta's</i>	- 423,5	- 628,3	- 803,6	-	-	- 42,7
7. <i>Vergissingen en weglatingen (netto)</i> ⁴	- 24,6	+ 59,0	- 21,8	-	83,1	- 83,1
8. <i>Mutatie in de netto deviezenreserves van de NBB</i> ⁵	- 17,5	- 19,9	+ 74,5	-	-	- 9,4
<i>p.m. Mutatie van de bijzondere trekkingsrechten voortvloeiend uit toewijzingen</i>	-	-	-	-	-	-

N.B. Voor de methodologie van de betalingsbalans van de Belgisch-Luxemburgse Economische Unie wordt verwezen naar de « Bibliografische referenties ».

¹ Inclusief de verzekeringen, andere dan voor goederenvervoer.

² Teken - : kapitaaluitvoer.

³ Met uitzondering van de ingezeten kredietinstellingen.

⁴ Inclusief de tegenpost van monetisatie of demonetisatie van goud.

⁵ Teken - : vermeerdering van de reserves.

IX - 2. — ALGEMENE BETALINGSBALANS OP TRANSACTIEBASIS

Saldi per kwartaal

(miljarden franken)

	1992		1993				* 1994			
	4 ^e kwartaal	1 ^e kwartaal	2 ^e kwartaal	3 ^e kwartaal	4 ^e kwartaal	1 ^e kwartaal	2 ^e kwartaal	3 ^e kwartaal	4 ^e kwartaal	
Lopend verkeer	+ 89,9	+ 86,0	+ 63,9	+ 109,8	+ 131,3	+ 89,7	+ 110,8	+ 106,1	+ 116,8	
1. Goederen en diensten	+ 89,9	+ 48,9	+ 82,6	+ 73,9	+ 113,0	+ 76,5	+ 108,8	+ 79,7	+ 96,3	
1.1 Goederen	+ 41,3	+ 20,2	+ 55,6	+ 56,1	+ 71,3	+ 30,0	+ 66,7	+ 65,6	+ 60,0	
1.11 Uitvoer en invoer	+ 23,0	+ 2,8	+ 33,0	+ 40,8	+ 51,1	+ 16,1	+ 40,9	+ 47,2	+ 38,6	
1.12 Loonwerk	+ 18,2	+ 17,4	+ 22,6	+ 15,3	+ 20,3	+ 13,9	+ 25,7	+ 18,4	+ 21,4	
1.2 Diensten	+ 48,6	+ 28,8	+ 26,9	+ 17,8	+ 41,7	+ 46,5	+ 42,2	+ 14,1	+ 36,2	
1.21 Vracht- en verzekeringskosten voor goederenvervoer en andere vervoerkosten ..	+ 13,8	+ 13,8	+ 13,1	+ 12,2	+ 14,7	+ 16,4	+ 18,1	+ 17,4	+ 18,0	
1.22 Reisverkeer	- 11,7	- 16,2	- 17,6	- 34,2	- 11,3	- 13,6	- 24,0	- 37,5	- 11,1	
1.23 Financiële diensten ¹	+ 15,2	+ 24,6	+ 15,5	+ 17,4	+ 13,2	+ 25,3	+ 17,0	+ 11,3	+ 11,4	
1.24 Driehoekshandel	+ 21,9	- 3,3	+ 4,3	+ 6,4	+ 19,9	+ 6,0	+ 8,7	+ 6,9	+ 7,6	
1.25 Niet elders vermelde overheidstransacties	+ 14,3	+ 13,5	+ 13,5	+ 14,3	+ 14,8	+ 13,9	+ 13,5	+ 12,9	+ 14,4	
1.26 Overige diensten	- 4,9	- 3,6	- 1,9	+ 1,8	- 9,7	- 1,5	+ 8,9	+ 3,2	- 4,1	
2. Inkomens	+ 17,5	+ 59,8	+ 8,7	+ 59,8	+ 41,3	+ 48,8	+ 25,8	+ 57,9	+ 47,7	
2.1 Arbeidsinkomens	+ 16,3	+ 17,0	+ 14,9	+ 16,2	+ 17,8	+ 15,7	+ 15,9	+ 15,7	+ 15,7	
2.2 Inkomens uit beleggingen en investeringen ...	+ 1,2	+ 42,7	- 6,3	+ 43,5	+ 23,5	+ 33,1	+ 9,9	+ 42,2	+ 32,0	
3. Overdrachten	- 17,5	- 22,7	- 27,3	- 23,9	- 23,0	- 35,7	- 23,8	- 31,5	- 27,2	
3.1 Particuliere overdrachten	- 4,6	- 4,2	- 9,0	- 6,3	- 7,2	- 7,2	- 4,1	- 12,8	- 10,1	
3.2 Overheidsoverdrachten	- 12,9	- 18,5	- 18,4	- 17,6	- 15,8	- 28,4	- 19,6	- 18,8	- 17,1	
Kapitaalverkeer²	- 89,9	- 86,0	- 63,9	- 109,8	- 131,3	- 89,7	- 110,8	- 106,1	- 116,8	
4. Kapitaalverkeer van de overheid	- 46,4	- 34,3	- 18,6	+ 195,0	+ 219,3	- 17,1	- 42,1	+ 13,4	- 128,6	
4.1 Staat	- 45,1	- 34,5	- 19,4	+ 195,2	+ 221,3	- 17,9	- 40,8	+ 13,3	- 127,9	
4.11 Verplichtingen	- 33,8	- 29,1	- 10,2	+ 193,8	+ 235,8	- 16,2	- 41,1	+ 15,1	- 121,6	
4.12 Tegoeden	- 11,3	- 5,4	- 9,2	+ 1,4	- 14,6	- 1,7	+ 0,2	- 1,8	- 6,3	
4.2 Andere overheid	- 1,4	+ 0,3	+ 0,8	- 0,2	- 2,0	+ 0,7	- 1,2	+ 0,2	- 0,6	
5. Kapitaalverkeer van de ondernemingen ³ en particulieren	+ 79,7	- 108,6	+ 42,4	+ 201,0	+ 30,6	+ 36,9	- 119,4	- 173,3	- 3,7	
5.1 Handelskredieten	+ 21,0	+ 4,7	- 6,1	+ 14,4	+ 14,8	- 7,7	- 26,7	+ 13,6	+ 6,4	
5.2 Overige	+ 58,7	- 113,3	+ 48,5	+ 186,6	+ 15,8	+ 44,6	- 92,7	- 186,9	- 10,1	
5.21 Belgisch-Luxemburgse investeringen en beleggingen in het buitenland	- 1.067,0	- 934,7	- 597,6	- 626,3	- 181,7	- 570,6	- 232,6	- 475,1	- 162,4	
5.211 Effecten	- 967,8	- 768,8	- 470,4	- 602,2	- 162,6	- 617,3	- 288,5	- 380,3	- 105,9	
5.212 Directe investeringen	- 104,2	- 71,7	+ 1,3	- 3,7	- 58,7	- 2,7	+ 28,0	+ 13,0	- 40,7	
5.213 Onroerende goederen	- 1,7	- 2,0	- 4,8	- 1,5	- 2,3	- 1,7	- 3,3	- 0,8	- 2,0	
5.214 Overige	+ 6,7	- 92,3	- 123,8	- 18,8	+ 41,8	+ 51,1	+ 31,2	- 107,1	- 13,8	
5.22 Buitenlandse investeringen en beleggingen in de BLEU	+ 1.125,7	+ 821,4	+ 646,2	+ 812,9	+ 197,5	+ 615,2	+ 139,9	+ 288,2	+ 152,3	
5.221 Effecten	+ 823,5	+ 672,3	+ 516,8	+ 496,0	+ 41,9	+ 512,6	- 26,1	+ 122,1	- 2,9	
5.222 Directe investeringen	+ 90,7	+ 93,4	+ 78,0	+ 98,4	+ 91,6	+ 46,3	+ 27,0	+ 75,0	+ 80,2	
5.223 Onroerende goederen	+ 2,6	+ 0,9	+ 2,5	+ 3,3	+ 4,0	+ 2,7	+ 0,8	+ 2,2	+ 1,3	
5.224 Overige	+ 208,9	+ 54,8	+ 48,9	+ 215,2	+ 60,0	+ 53,6	+ 138,1	+ 88,9	+ 73,6	
6. Mutatie van het netto buitenlandse actief van de ingezetene kredietinstellingen	- 154,9	+ 25,5	- 54,4	- 549,3	- 392,5	- 42,0	+ 75,1	+ 81,6	- 11,6	
6.1 Belgische en Luxemburgse franken	+ 31,0	+ 33,4	- 25,6	- 96,9	- 78,0	- 6,0	+ 35,3	+ 145,3	- 28,8	
6.2 Buitenlandse valuta's	- 185,8	- 7,9	- 28,8	- 452,4	- 314,5	- 36,0	+ 39,7	- 63,7	+ 17,3	
7. Vergissingen en weglatingen ⁴	+ 20,2	+ 8,0	- 12,6	- 0,5	- 16,8	- 55,1	- 13,8	- 15,1	+ 0,8	
8. Mutatie in de netto deviezenreserves van de NBB ⁵ p.m. Mutatie van de bijzondere trekkingsrechten voortvloeiend uit toewijzingen	-	-	-	-	-	-	-	-	-	

N.B. Voor de methodologie van de betalingsbalans van de Belgisch-Luxemburgse Economische Unie wordt verwezen naar de « Bibliografische referenties ».

¹ Inclusief de verzekeringen, andere dan voor goederenvervoer.

² Teken - : kapitaaluitvoer.

³ Met uitzondering van de ingezetene kredietinstellingen.

⁴ Inclusief de tegenpost van monetisatie of demonetisatie van goud.

⁵ Teken - : vermeerdering van de reserves.

IX - 3. — ALGEMENE BETALINGSBALANS OP TRANSACTIEBASIS

Ontvangsten en uitgaven per kwartaal

(miljarden franken)

	* 1994					
	3 ^e kwartaal			4 ^e kwartaal		
	Ontvangsten	Uitgaven	Saldo	Ontvangsten	Uitgaven	Saldo
Lopend verkeer	1.992,9	1.886,8	+ 106,1	2.223,6	2.106,8	+ 116,8
1. <i>Goederen en diensten</i>	1.286,4	1.206,7	+ 79,7	1.436,5	1.340,2	+ 96,3
1.1 <i>Goederen</i>	940,9	875,3	+ 65,6	1.083,9	1.023,9	+ 60,0
1.11 <i>Uitvoer en invoer</i>	918,0	870,7	+ 47,2	1.058,2	1.019,5	+ 38,6
1.12 <i>Loonwerk</i>	23,0	4,6	+ 18,4	25,8	4,4	+ 21,4
1.2 <i>Diensten</i>	345,5	331,4	+ 14,1	352,5	316,3	+ 36,2
1.21 <i>Vracht- en verzekeringskosten voor goederenvervoer en andere vervoerkosten</i> ..	85,5	68,2	+ 17,4	93,3	75,2	+ 18,0
1.22 <i>Reisverkeer</i>	55,4	92,9	- 37,5	44,1	55,2	- 11,1
1.23 <i>Financiële diensten</i> ¹	77,3	66,0	+ 11,3	79,6	68,2	+ 11,4
1.24 <i>Driehoekshandel (netto)</i>	6,9	—	+ 6,9	7,6	—	+ 7,6
1.25 <i>Niet elders vermelde overheidstransacties</i>	18,9	6,0	+ 12,9	21,6	7,2	+ 14,4
1.26 <i>Overige diensten</i>	101,4	98,2	+ 3,2	106,3	110,4	- 4,1
2. <i>Inkomens</i>	674,8	616,9	+ 57,9	742,1	694,4	+ 47,7
2.1 <i>Arbeidsinkomens</i>	30,2	14,5	+ 15,7	30,9	15,2	+ 15,7
2.2 <i>Inkomens uit beleggingen en investeringen</i> ...	644,6	602,4	+ 42,2	711,2	679,2	+ 32,0
3. <i>Overdrachten</i>	31,7	63,2	- 31,5	45,1	72,3	- 27,2
3.1 <i>Particuliere overdrachten</i>	13,8	26,6	- 12,8	21,0	31,0	- 10,1
3.2 <i>Overheidsoverdrachten</i>	17,9	36,7	- 18,8	24,1	41,2	- 17,1
Kapitaalverkeer ²	—	—	- 106,1	—	—	- 116,8
4. <i>Kapitaalverkeer van de overheid</i>	590,4	577,0	+ 13,4	264,6	393,1	- 128,6
4.1 <i>Staat</i>	589,6	576,4	+ 13,3	264,1	392,0	- 127,9
4.11 <i>Verplichtingen</i>	550,1	535,0	+ 15,1	245,1	366,7	- 121,6
4.12 <i>Tegoeden</i>	39,5	41,3	- 1,8	19,0	25,3	- 6,3
4.2 <i>Andere overheid</i>	0,8	0,6	+ 0,2	0,5	1,1	- 0,6
5. <i>Kapitaalverkeer van de ondernemingen</i> ³ en <i>particulieren</i>	367,3	540,7	- 173,3	231,6	235,4	- 3,7
5.1 <i>Handelskredieten (nettocijfers)</i>	13,6	—	+ 13,6	6,4	—	+ 6,4
5.2 <i>Overige</i>	353,8	540,7	- 186,9	225,2	235,4	- 10,1
5.21 <i>Belgisch-Luxemburgse investeringen en beleggingen in het buitenland</i>	46,4	521,6	- 475,1	45,8	208,1	- 162,4
5.211 <i>Effecten (nettocijfers)</i>	—	380,3	- 380,3	—	105,9	- 105,9
5.212 <i>Directe investeringen</i>	42,4	29,3	+ 13,0	43,6	84,2	- 40,7
5.213 <i>Onroerende goederen</i>	4,1	4,9	- 0,8	2,2	4,2	- 2,0
5.214 <i>Overige (nettocijfers)</i>	—	107,1	- 107,1	—	13,8	- 13,8
5.22 <i>Buitenlandse investeringen en beleggingen in de BLEU</i>	307,3	19,1	+ 288,2	179,4	27,3	+ 152,3
5.221 <i>Effecten (nettocijfers)</i>	122,1	—	+ 122,1	—	2,9	- 2,9
5.222 <i>Directe investeringen</i>	92,8	17,8	+ 75,0	101,2	21,1	+ 80,2
5.223 <i>Onroerende goederen</i>	3,5	1,3	+ 2,2	4,6	3,3	+ 1,3
5.224 <i>Overige (nettocijfers)</i>	88,9	—	+ 88,9	73,6	—	+ 73,6
6. <i>Mutatie van het netto buitenlandse actief van de ingezeten kredietinstellingen</i>	—	—	+ 81,6	—	—	- 11,6
6.1 <i>Belgische en Luxemburgse franken</i>	—	—	+ 145,3	—	—	- 28,8
6.2 <i>Buitenlandse valuta's</i>	—	—	- 63,7	—	—	+ 17,3
7. <i>Vergissingen en weglatingen (netto)</i> ⁴	—	15,1	- 15,1	0,8	—	+ 0,8
8. <i>Mutatie in de netto deviezenreserves van de NBB</i> ⁵ <i>p.m. Mutatie van de bijzondere trekkingsrechten voortvloeiend uit toewijzingen</i>	—	—	- 12,7	—	—	+ 26,2

N.B. Voor de methodologie van de betalingsbalans van de Belgisch-Luxemburgse Economische Unie wordt verwezen naar de « Bibliografische referenties ».

¹ Inclusief de verzekeringen, andere dan voor goederenvervoer.

² Teken - : kapitaaluitvoer.

³ Met uitzondering van de ingezeten kredietinstellingen.

⁴ Inclusief de tegenpost van monetisatie of demonetisatie van goud.

⁵ Teken - : vermeerdering van de reserves.

IX - 4. — ALGEMENE BETALINGSBALANS OP KASBASIS

(saldi in miljarden franken)

	1993	* 1994	1993				* 1994			
	Jaar		1° kwartaal	2° kwartaal	3° kwartaal	4° kwartaal	1° kwartaal	2° kwartaal	3° kwartaal	4° kwartaal
Lopend verkeer	+ 418,8	+ 409,0	+ 90,7	+ 57,8	+ 124,2	+ 146,0	+ 82,0	+ 84,1	+ 119,7	+ 123,2
1. Goederen en diensten	+ 346,2	+ 346,9	+ 53,6	+ 76,4	+ 88,3	+ 127,8	+ 68,8	+ 82,1	+ 93,3	+ 102,7
1.1 Goederen	+ 205,1	+ 204,4	+ 10,2	+ 43,8	+ 67,6	+ 83,5	+ 20,9	+ 40,2	+ 76,9	+ 66,3
1.11 Uitvoer en invoer	+ 129,2	+ 123,6	- 7,7	+ 22,3	+ 51,1	+ 63,5	+ 6,1	+ 15,7	+ 58,0	+ 43,7
1.12 Loonwerk	+ 75,8	+ 80,8	+ 17,9	+ 21,4	+ 16,5	+ 20,0	+ 14,8	+ 24,4	+ 18,9	+ 22,6
1.2 Diensten	+ 141,1	+ 142,5	+ 43,4	+ 32,7	+ 20,7	+ 44,3	+ 47,9	+ 42,0	+ 16,4	+ 36,3
1.21 Vracht- en verzekeringskosten voor goederenvervoer en andere vervoerkosten	+ 53,7	+ 69,9	+ 13,8	+ 13,1	+ 12,2	+ 14,7	+ 16,4	+ 18,1	+ 17,4	+ 18,0
1.22 Reisverkeer	- 79,3	- 86,3	- 16,2	- 17,6	- 34,2	- 11,3	- 13,6	- 24,0	- 37,5	- 11,1
1.23 Financiële diensten ¹	+ 70,7	+ 65,0	+ 24,6	+ 15,5	+ 17,4	+ 13,2	+ 25,3	+ 17,0	+ 11,3	+ 11,4
1.24 Driehoekshandel	+ 53,2	+ 32,8	+ 11,3	+ 10,1	+ 9,3	+ 22,6	+ 7,4	+ 8,5	+ 9,2	+ 7,7
1.25 Niet elders vermelde overheidstransacties	+ 56,1	+ 54,7	+ 13,5	+ 13,5	+ 14,3	+ 14,8	+ 13,9	+ 13,5	+ 12,9	+ 14,4
1.26 Overige diensten	- 13,4	+ 6,4	- 3,6	- 1,9	+ 1,8	- 9,7	- 1,5	+ 8,9	+ 3,2	- 4,1
2. Inkomens	+ 169,5	+ 180,2	+ 59,8	+ 8,7	+ 59,8	+ 41,3	+ 48,8	+ 25,8	+ 57,9	+ 47,7
2.1 Arbeidsinkomens	+ 66,0	+ 63,0	+ 17,0	+ 14,9	+ 16,2	+ 17,8	+ 15,7	+ 15,9	+ 15,7	+ 15,7
2.2 Inkomens uit beleggingen en investeringen	+ 103,5	+ 117,2	+ 42,7	- 6,3	+ 43,5	+ 23,5	+ 33,1	+ 9,9	+ 42,2	+ 32,0
3. Overdrachten	- 96,9	- 118,2	- 22,7	- 27,3	- 23,9	- 23,0	- 35,7	- 23,8	- 31,5	- 27,2
3.1 Particuliere overdrachten	- 26,6	- 34,2	- 4,2	- 9,0	- 6,3	- 7,2	- 7,2	- 4,1	- 12,8	- 10,1
3.2 Overheidsoverdrachten	- 70,2	- 84,0	- 18,5	- 18,4	- 17,6	- 15,8	- 28,4	- 19,6	- 18,8	- 17,1
Kapitaalverkeer²	- 418,8	- 409,0	- 90,7	- 57,8	- 124,2	- 146,0	- 82,0	- 84,1	- 119,7	- 123,2
4. Kapitaalverkeer van de overheid	+ 361,5	- 174,3	- 34,3	- 18,6	+ 195,0	+ 219,3	- 17,1	- 42,1	+ 13,4	- 128,6
4.1 Staat	+ 362,5	- 173,3	- 34,5	- 19,4	+ 195,2	+ 221,3	- 17,9	- 40,8	+ 13,3	- 127,9
4.11 Verplichtingen	+ 390,4	- 163,8	- 29,1	- 10,2	+ 193,8	+ 235,8	- 16,2	- 41,1	+ 15,1	- 121,6
4.12 Tegoeden	- 27,8	- 9,5	- 5,4	- 9,2	+ 1,4	- 14,6	- 1,7	+ 0,2	- 1,8	- 6,3
4.2 Andere overheid	- 1,1	- 1,0	+ 0,3	+ 0,8	- 0,2	- 2,0	+ 0,7	- 1,2	+ 0,2	- 0,6
5. Kapitaalverkeer van de ondernemingen ³ en particulieren	+ 137,6	- 245,2	- 113,3	+ 48,5	+ 186,6	+ 15,8	+ 44,6	- 92,7	- 186,9	- 10,1
5.1 Handelskredieten	-	-	-	-	-	-	-	-	-	-
5.2 Overige	+ 137,6	- 245,2	- 113,3	+ 48,5	+ 186,6	+ 15,8	+ 44,6	- 92,7	- 186,9	- 10,1
5.21 Belgisch-Luxemburgse investeringen en beleggingen in het buitenland	- 2.340,4	- 1.440,7	- 934,7	- 597,6	- 626,3	- 181,7	- 570,6	- 232,6	- 475,1	- 162,4
5.211 Effecten	- 2.004,0	- 1.392,0	- 768,8	- 470,4	- 602,2	- 162,6	- 617,3	- 288,5	- 380,3	- 105,9
5.212 Directe investeringen	- 132,7	- 2,3	- 71,7	+ 1,3	- 3,7	- 58,7	- 2,7	+ 28,0	+ 13,0	- 40,7
5.213 Onroerende goederen	- 10,6	- 7,8	- 2,0	- 4,8	- 1,5	- 2,3	- 1,7	- 3,3	- 0,8	- 2,0
5.214 Overige	- 193,1	- 38,6	- 92,3	- 123,8	- 18,8	+ 41,8	+ 51,1	+ 31,2	- 107,1	- 13,8
5.22 Buitenlandse investeringen en beleggingen in de BLEU	+ 2.478,0	+ 1.195,5	+ 821,4	+ 646,2	+ 812,9	+ 197,5	+ 615,2	+ 139,9	+ 288,2	+ 152,3
5.221 Effecten	+ 1.726,9	+ 605,8	+ 672,3	+ 516,8	+ 496,0	+ 41,9	+ 512,6	- 26,1	+ 122,1	- 2,9
5.222 Directe investeringen	+ 361,4	+ 228,5	+ 93,4	+ 78,0	+ 98,4	+ 91,6	+ 46,3	+ 27,0	+ 75,0	+ 80,2
5.223 Onroerende goederen	+ 10,7	+ 7,1	+ 0,9	+ 2,5	+ 3,3	+ 4,0	+ 2,7	+ 0,8	+ 2,2	+ 1,3
5.224 Overige	+ 378,9	+ 354,2	+ 54,8	+ 48,9	+ 215,2	+ 60,0	+ 53,6	+ 138,1	+ 88,9	+ 73,6
6. Mutatie van het netto buitenlandse actief van de ingezeten kredietinstellingen	- 970,6	+ 103,1	+ 25,5	- 54,4	- 549,3	- 392,5	- 42,0	+ 75,1	+ 81,6	- 11,6
6.1 Belgische en Luxemburgse franken	- 167,0	+ 145,8	+ 33,4	- 25,6	- 96,9	- 78,0	- 6,0	+ 35,3	+ 145,3	- 28,8
6.2 Buitenlandse valuta's	- 803,6	- 42,7	- 7,9	- 28,8	- 452,4	- 314,5	- 36,0	+ 39,7	- 63,7	+ 17,3
7. Vergissingen en weglatingen ⁴	- 21,8	- 83,1	+ 8,0	- 12,6	- 0,5	- 16,8	- 55,1	- 13,8	- 15,1	+ 0,8
8. Mutatie in de netto deviezenreserves van de NBB ⁵	+ 74,5	- 9,4	+ 23,3	- 20,8	+ 43,9	+ 28,1	- 12,4	- 10,5	- 12,7	+ 26,2
p.m. Mutatie van de bijzondere trekkingsrechten voortvloeiend uit toewijzingen	-	-	-	-	-	-	-	-	-	-

N.B. Voor de methodologie van de betalingsbalans van de Belgisch-Luxemburgse Economische Unie wordt verwezen naar de « Bibliografische referenties ».

¹ Inclusief de verzekeringen, andere dan voor goederenvervoer.

² Teken - : kapitaaluitvoer.

³ Met uitzondering van de ingezeten kredietinstellingen.

⁴ Inclusief de tegenpost van monetisatie of demonetisatie van goud.

⁵ Teken - : vermeerdering van de reserves.

IX - 5. — VERRICHTINGEN MET HET BUITENLAND, VERRICHTINGEN IN BUITENLANDSE VALUTA'S VAN DE INGEZETENEN MET DE BELGISCHE EN LUXEBURGSE KREDIETINSTELLINGEN EN DEVIEZENVERRICHTINGEN OP TERMIJN

(miljarden franken)

Bron : NBB.

	1991	1992	1993	* 1994	1993		* 1994			
	Jaar				3 ^e kwartaal	4 ^e kwartaal	1 ^e kwartaal	2 ^e kwartaal	3 ^e kwartaal	4 ^e kwartaal
1. Lopend verkeer	+167,5	+211,9	+391,0	+423,4	+109,8	+131,3	+ 89,7	+110,8	+106,1	+116,8
1bis. Lopend verkeer op kasbasis	+159,9	+202,8	+418,8	+409,0	+124,2	+146,0	+ 82,0	+ 84,1	+119,7	+123,2
2. Kapitaalverkeer ¹	-167,5	-211,9	-391,0	-423,4	-109,8	-131,3	- 89,7	-110,8	-106,1	-116,8
2.1 Directe investeringen en aanverwant kapitaalverkeer	+ 73,3	+ 73,5	+229,4	+269,6	+107,9	+ 41,0	+ 45,9	+ 65,4	+ 98,9	+ 59,4
2.11 Tegoeden van ingezetenen	-212,4	-345,0	-155,1	+ 33,9	- 0,4	- 69,2	+ 4,7	+ 48,4	+ 16,6	- 35,7
2.12 Tegoeden van niet-ingezetenen	+285,7	+418,5	+384,4	+235,7	+108,3	+110,2	+ 41,3	+ 17,0	+ 82,3	+ 95,1
2.2 Portefeuillebeleggingen	+118,8	+ 34,1	- 10,3	-490,1	- 4,7	+ 6,2	- 68,3	-176,0	-219,5	- 26,2
2.21 Tegoeden van ingezetenen	-103,3	- 57,0	-220,4	-356,3	-102,3	- 98,7	-128,9	- 68,5	- 99,6	- 59,2
2.211 Aandelen	- 6,0	+ 2,8	- 35,3	-112,3	- 11,8	- 36,7	- 55,3	- 43,6	- 29,5	+ 16,1
2.212 Vastrentende effecten	- 97,2	- 59,8	-185,1	-243,9	- 90,5	- 62,0	- 73,7	- 24,9	- 70,1	- 75,3
2.22 Tegoeden van niet-ingezetenen	+222,1	+ 91,1	+210,1	-133,8	+ 97,6	+104,9	+ 60,6	-107,5	-119,9	+ 33,0
2.221 Aandelen	+ 19,0	+14,8	+ 72,8	+ 27,0	+ 15,8	+ 34,2	+ 13,4	- 0,3	+ 6,6	+ 7,3
2.222 Vastrentende effecten	+203,1	+ 76,3	+137,3	-160,8	+ 81,8	+ 70,7	+ 47,2	-107,2	-126,5	+ 25,7
2.3 Overig kapitaalverkeer	-313,8	-228,2	-802,7	+ 32,8	-375,8	-141,1	+ 0,2	+ 79,0	+121,5	-168,0
2.31 Handelskredieten	- 7,5	- 9,1	+ 27,8	- 14,4	+ 14,4	+ 14,8	- 7,7	- 26,7	+ 13,6	+ 6,4
2.32 Nettotegoeden van ingezeten ondernemingen en particulieren	+131,8	-108,8	-643,9	-402,0	- 41,1	-370,4	-203,1	- 59,4	-127,1	- 12,5
2.321 In franken in het buitenland ...	+ 23,9	- 94,9	- 57,5	- 3,4	- 10,1	- 6,9	- 35,4	+ 19,6	+ 11,7	+ 0,7
2.322 In vreemde valuta's	+107,8	- 13,9	-586,4	-398,6	- 30,9	-363,5	-167,7	- 79,0	-138,7	- 13,2
2.3221 A contant	+104,5	+ 24,0	-325,1	-267,5	- 48,7	- 88,8	- 52,2	- 68,3	-139,0	- 8,0
2.3222 Op termijn	+ 3,3	- 37,9	-261,3	-131,1	+ 17,8	-274,7	-115,5	- 10,7	+ 0,3	- 5,2
2.33 Nettotegoeden in franken van niet-ingezetenen bij ingezeten kredietinstellingen	-343,6	+ 91,2	-552,8	+698,3	-533,7	+ 7,0	+292,3	+186,5	+242,9	- 23,4
2.331 A contant	-185,3	+ 84,7	-167,0	+145,8	- 96,9	- 78,0	- 6,0	+ 35,3	+145,3	- 28,8
2.332 Op termijn	-158,3	+ 6,5	-385,8	+552,5	-436,8	+ 85,0	+298,3	+151,2	+ 97,6	+ 5,4
2.34 Kapitaalverkeer in vreemde valuta's van ingezeten kredietinstellingen ²	- 77,4	- 83,4	- 54,3	- 91,2	- 23,3	- 27,9	- 71,6	+ 11,5	- 15,0	- 16,0
2.341 A contant	-237,3	-249,6	-561,5	+187,1	-323,0	-266,2	+111,2	+ 97,2	+ 3,6	- 24,8
2.342 Op termijn	+159,9	+166,2	+507,2	-278,3	+299,7	+238,3	-182,8	- 85,7	- 18,6	+ 8,8
2.35 Kapitaalverkeer van de overheid	- 17,1	-118,2	+420,5	-157,9	+207,8	+235,4	- 9,7	- 32,9	+ 7,1	-122,4
2.351 In franken	- 10,8	- 15,1	- 25,2	- 9,0	+ 4,2	- 9,8	- 9,4	+ 4,2	+ 9,6	- 13,4
2.352 In vreemde valuta's	- 6,3	-103,1	+445,7	-148,9	+203,6	+245,2	- 0,3	- 37,1	- 2,5	-109,0
2.4 Vergissingen en weglatingen ³	- 23,2	+ 63,6	- 21,8	- 83,1	- 0,5	- 16,8	- 55,1	- 13,8	- 15,1	+ 0,8
2.5 Mutatie van de netto goud- en deviezenreserves, à contant en op termijn, van de NBB ⁴	- 22,5	-154,8	+214,4	-152,5	+163,3	- 20,5	- 12,4	- 65,3	- 92,0	+ 17,2

¹ Teken - : kapitaaluitvoer.

² Beweging van de buitenlandse positie in deviezen van de financiële instellingen, d.w.z. het verschil tussen hun tegoeden en hun verplichtingen in deviezen, met uitzondering van deze die verband houden met hun deelnemingen en hun eigen middelen.

³ Inclusief de tegenpost van de monetisatie/demonetisatie van goud.

⁴ Teken - : vermeerdering van de reserves.

Bibliografische referenties : Eurostat, 1984 : De methodologie van de betalingsbalans van de Belgisch-Luxemburgse Economische Unie. *Tijdschrift van de Nationale Bank van België*, LXIIIe jaargang, deel II, nr 4, oktober 1988 : Wijzigingen aan tabel IX - 5 « Verrichtingen met het buitenland, verrichtingen in buitenlandse valuta's van de ingezetenen met de Belgische en Luxemburgse banken en termijnvalutatransacties » van het gedeelte « Statistieken » van het *Tijdschrift* en LXIVe jaargang, deel II, nrs. 2-3, augustus-september 1989 : « Wijzigingen in het boeken van de uitvoer op kasbasis en in het behandelen van handelspapier » in het gedeelte « Statistieken » van het *Tijdschrift*.

IX - 6. — VOOR DE BETALING VAN IN- EN UITVOER GEBRUIKTE VALUTA'S¹

(procenten van het totaal)

	Valuta's van de EEG-landen								Dollar van de Verenigde Staten	Overige
	Belgische en Luxemburgse franken	Duitse mark	Franse frank	Nederlandse gulden	Pond sterling	Italiaanse lire	Overige	Totaal		
Invoerbetalingen										
1985	28,2	18,5	10,5	8,7	3,5	2,0	0,3	71,7	23,4	4,9
1986	29,2	21,4	11,2	9,5	3,3	2,5	0,5	77,6	16,6	5,8
1987	28,5	22,4	11,3	9,2	3,1	2,7	1,0	78,2	16,7	5,1
1988	28,5	22,4	11,2	9,1	3,3	2,7	1,1	78,3	16,6	5,1
1989	28,2	22,3	10,9	8,8	3,5	2,6	1,2	77,5	17,9	4,6
1990	28,2	22,1	11,4	9,2	3,4	2,8	1,3	78,4	16,6	5,0
1991	27,4	22,5	11,2	8,9	2,9	2,9	1,3	77,1	17,9	5,0
1992	27,4	23,6	11,7	9,0	2,8	2,9	1,5	78,9	16,4	4,7
1993	27,9	22,0	11,9	8,8	3,1	2,6	1,6	77,9	17,2	4,9
1994	28,7	21,1	10,8	8,4	3,3	2,8	1,9	77,0	18,5	4,5
1991 eerste 9 maanden	27,6	22,4	11,2	8,8	2,9	2,9	1,3	77,1	17,9	5,0
1992 eerste 3 maanden	27,6	23,4	11,4	8,9	2,9	2,8	1,3	78,3	16,7	5,0
eerste 6 maanden	27,5	23,6	11,7	8,9	2,9	2,9	1,5	79,0	16,3	4,7
eerste 9 maanden	27,5	23,6	11,8	8,9	2,9	2,9	1,5	79,1	16,3	4,6
1993 eerste 3 maanden	28,1	21,9	12,0	8,8	3,1	2,3	1,5	77,7	16,9	5,4
eerste 6 maanden	28,1	22,2	11,9	8,7	3,1	2,5	1,5	78,0	16,8	5,2
eerste 9 maanden	28,0	22,0	12,2	8,7	3,0	2,6	1,6	78,1	16,9	5,0
1994 eerste 3 maanden	28,8	21,4	11,0	8,4	3,1	2,7	1,8	77,2	18,1	4,7
eerste 6 maanden	28,7	21,2	10,8	8,4	3,2	2,8	1,8	76,9	18,6	4,5
eerste 9 maanden	28,7	21,2	10,8	8,4	3,1	2,8	1,9	76,9	18,6	4,5
Uitvoerontvangsten										
1985	35,0	18,0	14,4	7,6	4,4	2,6	0,7	82,7	13,9	3,4
1986	36,0	19,2	15,4	7,9	4,0	2,8	1,0	86,3	10,0	3,7
1987	35,4	18,0	15,4	8,4	4,4	2,9	1,1	85,6	11,0	3,4
1988	34,6	18,2	15,3	8,4	5,1	2,9	1,3	85,8	10,8	3,4
1989	34,5	18,0	15,9	7,8	4,9	2,8	1,5	85,4	11,4	3,2
1990	32,9	19,3	15,7	8,0	4,6	2,9	1,9	85,3	10,7	4,0
1991	31,6	20,7	14,4	8,1	4,2	2,4	2,1	83,5	13,1	3,4
1992	31,8	20,0	14,7	8,5	4,1	2,6	2,3	84,0	12,8	3,2
1993	30,3	18,9	14,4	7,7	4,4	2,4	2,6	80,7	15,9	3,4
1994	29,8	19,5	14,1	7,2	4,6	2,4	2,7	80,3	16,6	3,1
1991 eerste 9 maanden	31,6	20,5	14,6	8,1	4,2	2,5	2,0	83,5	13,0	3,5
1992 eerste 3 maanden	31,8	20,1	14,5	8,2	4,3	2,5	2,2	83,6	13,2	3,2
eerste 6 maanden	31,7	20,3	14,6	8,3	4,2	2,6	2,2	83,9	12,9	3,2
eerste 9 maanden	31,7	20,2	14,9	8,2	4,3	2,6	2,3	84,2	12,6	3,2
1993 eerste 3 maanden	30,7	19,0	15,0	8,1	4,3	2,9	2,5	82,5	14,2	3,3
eerste 6 maanden	30,7	18,8	14,9	7,9	4,3	2,6	2,7	81,9	14,7	3,4
eerste 9 maanden	30,5	18,7	14,8	7,8	4,4	2,5	2,6	81,3	15,3	3,4
1994 eerste 3 maanden	30,1	19,1	13,9	7,2	4,7	2,5	2,8	80,3	16,6	3,1
eerste 6 maanden	29,9	19,3	14,0	7,4	4,5	2,5	2,8	80,4	16,4	3,2
eerste 9 maanden	29,8	19,3	14,2	7,3	4,5	2,5	2,8	80,4	16,4	3,2

¹ Exclusief de verrichtingen van een gering bedrag, de arbitrageverrichtingen en de diamanttransacties.

Bibliografische referenties : *Belgische Economische Statistieken 1970-1980. Tijdschrift van de Nationale Bank van België* : XLVIII^e jaargang, deel I, n^o 1, januari 1973 ; « Een nieuwe statistiek : verrichtingen met het buitenland, verrichtingen in buitenlandse valuta's van de ingezetenen met de Belgische en Luxemburgse geldscheppende instellingen en termijnvalutatransacties » ; LIII^e jaargang, deel I, n^o 6, juni 1978 : « Methodologie van de betalingsbalans van de Belgisch-Luxemburgse Economische Unie » ;

LIV^e jaargang, deel I, n^o 1, januari 1979 : « Hervorming van de gegevens gepubliceerd onder hoofdstuk IX » ; LVIII^e jaargang, deel I, n^o 3, maart 1983 : « Wijzigingen in hoofdstuk IX » ; LXIV^e jaargang, deel II, n^o 2-3, augustus-september 1989 : « Wijzigingen in het boek van de uitvoer op kasbasis en in het behandelen van handelspapier » ; LXVI^e jaargang, nr. 10, oktober 1991 : « De betalingsbalans op transactiebasis van de Belgisch-Luxemburgse Economische Unie in 1989 en 1990 » ; *Jaarverslagen van de NBB. Methodologie van de betalingsbalans van de Belgisch-Luxemburgse Economische Unie*, Eurostat, 1984.

X. — VALUTAMARKT

1. — INDICATIEVE VALUTAKOERSEN¹

Daggemiddelden	1 Duitse mark	1 Franse frank	1 pond sterling	100 Italiaanse lire	1 Nederlandse gulden	100 peseta	1 Deense kroon	100 escudo	1 Iers punt	100 Griekse drachme
1987	20,78	6,21	61,11	2,88	18,44	30,28	5,46	26,49	55,50	—
1988	20,94	6,17	65,37	2,83	18,60	31,57	5,46	25,52	55,99	25,94
1989	20,96	6,18	64,55	2,87	18,58	33,27	5,39	25,02	55,85	24,29
1990	20,68	6,14	59,47	2,79	18,35	32,79	5,40	23,44	55,26	21,11
1991	20,59	6,06	60,23	2,75	18,27	32,87	5,34	23,64	54,99	18,76
1992	20,59	6,07	56,64	2,62	18,28	31,46	5,33	23,81	54,67	16,87
1993	20,90	6,10	51,90	2,20	18,60	27,22	5,33	21,53	50,62	15,07
1994	20,61	6,02	51,15	2,07	18,37	24,96	5,26	20,14	49,98	13,78
1993 2 ^e kwartaal	20,56	6,10	51,08	2,21	18,32	27,48	5,36	21,85	50,15	15,12
3 ^e kwartaal	21,11	6,09	53,24	2,23	18,78	26,30	5,26	20,95	49,99	15,07
4 ^e kwartaal	21,30	6,14	53,48	2,17	18,98	26,25	5,35	20,77	50,87	14,80
1994 1 ^e kwartaal	20,67	6,08	52,97	2,11	18,43	25,25	5,30	20,33	50,87	14,29
2 ^e kwartaal	20,59	6,02	51,42	2,13	18,35	25,08	5,25	19,98	50,19	13,86
3 ^e kwartaal	20,60	6,01	49,88	2,05	18,36	24,87	5,23	20,15	49,27	13,59
4 ^e kwartaal	20,57	5,99	50,31	2,00	18,36	24,63	5,25	20,11	49,61	13,36
1995 1 ^e kwartaal	20,61	5,90	48,21	1,86	18,34	23,34	5,20	19,82	47,93	13,00
2 ^e kwartaal	20,56	5,84	45,87	1,73	18,37	23,36	5,25	19,50	46,73	12,68
1994 Augustus	20,60	6,01	49,72	2,04	18,35	24,83	5,21	20,18	49,11	13,61
September	20,58	6,02	49,91	2,04	18,36	24,80	5,22	20,19	49,30	13,52
Oktober	20,58	6,01	50,24	2,02	18,37	24,76	5,26	20,14	49,65	13,43
November	20,57	5,99	50,32	2,00	18,36	24,69	5,26	20,15	49,56	13,36
December	20,56	5,97	50,39	1,98	18,36	24,43	5,25	20,05	49,61	13,31
1995 Januari	20,60	5,96	49,68	1,96	18,38	23,81	5,23	19,97	49,14	13,24
Februari	20,59	5,92	48,60	1,91	18,37	23,69	5,22	19,91	48,33	13,10
Maart	20,64	5,83	46,47	1,72	18,41	22,60	5,15	19,61	46,42	12,69
April	20,56	5,86	45,68	1,66	18,36	22,86	5,22	19,46	46,27	12,62
Mei	20,58	5,82	46,02	1,76	18,38	23,51	5,26	19,54	46,95	12,70
Juni	20,54	5,85	45,88	1,75	18,35	23,66	5,26	19,50	46,92	12,71
Juli	20,56	5,91	45,56	1,77	18,36	23,85	5,28	19,57	46,85	12,67
Augustus	20,56	5,98	46,57	1,85	18,36	24,10	5,30	19,83	47,66	12,80

¹ Tot 31 december 1990 : Officiële wisselkoersen vastgesteld door de in Verrekenkamer te Brussel vergaderde bankiers.

X - 1. — INDICATIEVE VALUTAKOERSEN¹ (vervolg)

Daggemiddelden	1 U.S. dollar	100 yen	1 Canadese dollar	1 Zweedse kroon	1 Zwitsers frank	1 Oosten- rijks schilling	1 Noorse kroon	1 Finse mark	100 Zaire	1 Austra- lische dollar	1 Nieuw- Zeelandse dollar	1 ECU	1 SDR
1987	37,34	25,85	28,17	5,89	25,06	2,95	5,54	8,50	.	.	.	43,03	48,26
1988	36,81	28,70	29,95	6,00	25,14	2,98	5,64	8,78	.	.	.	43,42	49,39
1989	39,43	28,63	33,30	6,11	24,11	2,98	5,71	9,18	.	.	.	43,35	50,50
1990	33,41	23,14	28,63	5,64	24,09	2,94	5,34	8,73	.	.	.	42,50	45,30
1991	34,18	25,40	29,84	5,65	23,83	2,93	5,27	8,45	.	26,61	19,76	42,26	46,67
1992	32,12	25,36	26,60	5,53	22,89	2,93	5,17	7,19	.	23,62	17,28	41,54	45,21
1993	34,57	31,24	26,79	4,44	23,41	2,97	4,87	6,05	.	23,48	18,72	40,40	49,46
1994	33,43	32,70	24,50	4,33	24,46	2,93	4,74	6,41	19,40	24,45	19,83	39,55	47,83
1993 2 ^e kwartaal ...	33,30	30,32	26,21	4,50	22,79	2,92	4,86	6,00	.	23,12	18,00	40,16	47,03
3 ^e kwartaal ...	35,38	33,51	27,15	4,42	23,99	3,00	4,88	6,10	.	23,67	19,49	40,49	49,69
4 ^e kwartaal ...	35,85	33,12	27,06	4,37	24,43	3,03	4,89	6,21	.	23,90	19,80	40,81	49,96
1994 1 ^e kwartaal ...	35,60	33,12	26,56	4,45	24,52	2,94	4,78	6,36	60,48	25,19	20,28	40,02	49,42
2 ^e kwartaal ...	34,18	33,12	24,73	4,38	24,29	2,93	4,75	6,28	11,93	24,80	19,89	39,68	48,40
3 ^e kwartaal ...	32,18	32,47	23,46	4,19	24,53	2,93	4,70	6,31	2,87	23,77	19,36	39,31	46,94
4 ^e kwartaal ...	31,78	32,13	23,23	4,31	24,50	2,92	4,72	6,69	1,16	24,03	19,79	39,20	46,59
1995 1 ^e kwartaal ...	30,47	31,74	21,66	4,13	24,55	2,93	4,67	6,65	0,88	22,81	19,52	38,50	45,47
2 ^e kwartaal ...	28,74	34,00	20,96	3,94	24,87	2,92	4,60	6,69	0,69	20,91	19,20	37,86	44,95
1994 Augustus	32,25	32,29	23,40	4,17	24,45	2,93	4,70	6,28	2,59	23,87	19,40	39,27	46,89
September	31,93	32,31	23,58	4,24	24,71	2,92	4,69	6,43	2,00	23,68	19,25	39,27	46,79
Oktober	31,29	31,77	23,17	4,31	24,74	2,92	4,73	6,69	1,36	23,09	19,05	39,24	46,72
November	31,73	32,34	23,24	4,31	24,44	2,92	4,71	6,71	1,10	23,97	19,70	39,18	46,61
December	32,32	32,27	23,28	4,30	24,31	2,92	4,71	6,67	1,02	25,03	20,60	39,17	46,93
1995 Januari	31,57	31,65	22,34	4,23	24,50	2,93	4,71	6,66	0,99	24,16	20,22	39,03	46,24
Februari	30,92	31,48	22,08	4,19	24,32	2,93	4,69	6,66	0,88	23,02	19,61	38,70	45,71
Maart	29,04	32,07	20,64	3,99	24,78	2,93	4,63	6,63	0,78	21,34	18,77	37,80	44,55
April	28,40	33,87	20,62	3,87	24,96	2,92	4,58	6,65	0,77	20,90	18,95	37,72	44,67
Mei	29,01	34,11	21,33	3,97	24,81	2,93	4,60	6,71	0,77	21,13	19,37	37,91	45,16
Juni	28,77	34,02	20,89	3,96	24,84	2,92	4,62	6,69	0,55	20,72	19,27	37,94	45,01
Juli	28,56	32,78	20,98	3,98	24,71	2,92	4,63	6,73	0,51	20,74	19,24	38,08	44,50
Augustus	29,71	31,42	21,93	4,11	24,84	2,92	4,69	6,90	0,54	20,04	19,53	38,47	.

¹ Tot 31 december 1990 : Officiële wisselkoersen vastgesteld door de in Verrekenkamer te Brussel vergaderde bankiers.

**X - 2a. — EUROPEES MONETAIR STELSEL : SPILKOERSEN VAN DE ECU,
BILATERALE SPILKOERSEN EN KOERSEN WAAROP INTERVENTIE VERPLICHT IS GESTELD
VANAF 9 JANUARI 1995 TOT 5 MAART 1995**

(nationale valuta-eenheden)

	BRUSSEL	AMSTERDAM	KOPENHAGEN	FRANKFURT	ROME/MILAAN	PARIJS	DUBLIN	MADRID	LONDEN	LISSABON	WENEN
Spilkoers van de ECU	40,2123	2,19672	7,43679	1,94964	—	6,53883	0,808628	154,250	—	192,854	13,7167
De middelste waarden zijn bilaterale spilkoersen; de uiterste waarden zijn de koersen waarop interventie verplicht is											
100 Belgische franken	—	6,34340	21,4747	5,63000	—	18,8800	2,33503	445,418	—	556,890	39,6089
		5,46286	18,4938	4,84837		16,2608	2,01090	383,589		479,590	34,1107
		4,70454	15,9266	4,17500		14,0050	1,73176	330,342		413,020	29,3757
100 Nederl. guldens	2125,60	—	393,105	103,058 ¹	—	345,650	42,7439	8153,70	—	10194,3	725,065
	1830,54		338,537	88,7526		297,661	36,8105	7021,83		8779,18	624,417
	1576,45		291,544	76,4326 ²		256,350	31,7007	6047,10		7560,50	537,740
100 Deense kronen	627,880	34,3002	—	30,4450	—	102,100	12,6261	2408,50	—	3011,20	214,174
	540,723	29,5389		26,2162		87,9257	10,8734	2074,15		2593,24	184,444
	465,665	25,4385		22,5750		75,7200	9,36403	1786,20		2233,30	158,841
100 Duitse marken	2395,20	130,834 ³	442,968	—	—	389,480	48,1696	9191,20	—	11481,1	816,927
	2062,55	112,673	381,443			335,386	41,4757	7911,72		9891,77	703,550
	1776,20	97,0325 ⁴	328,461			288,810	35,7143	6812,00		8517,90	605,877
100 Italiaanse lire	—	—	—	—	—	—	—	—	—	—	—
100 Franse franken	714,030	39,0091	132,066	34,6250	—	—	14,3599	2739,30	—	3424,81	243,586
	614,977	33,5953	113,732	29,8164			12,3666	2358,98		2949,37	209,773
	529,660	28,9381	97,9430	25,6750			10,6500	2031,50		2540,00	180,654
100 Ierse punten	5774,45	315,450	1067,92	280,000	—	938,950	—	22150,3	—	27693,8	1969,71
	4972,89	271,662	919,676	241,105		808,631		19075,5		23849,5	1696,29
	4282,60	233,952	792,014	207,600		696,400		16427,6		20538,9	1460,82
100 Spaanse pesetas	30,2715	1,65368	5,59850	1,46800	—	4,92250	0,608731	—	—	145,180	10,3259
	26,0696	1,42413	4,82126	1,26395		4,23911	0,524232			125,027	8,89251
	22,4510	1,22644	4,15190	1,08800		3,65050	0,451462			107,670	7,65811
100 Britse ponden	—	—	—	—	—	—	—	—	—	—	—
100 Portugese escudo's	24,2120	1,32266	4,47770	1,17400	—	3,93700	0,486881	92,8760	—	—	8,25900
	20,8512	1,13906	3,85618	1,01094		3,39056	0,419295	79,9828			7,11248
	17,9570	0,98094	3,32090	0,87100		2,91990	0,361092	68,8800			6,12520
100 Oostenrijkse shillings	340,420	18,5963	62,9561	16,5050	—	55,3545	6,84544	1305,80	—	1632,60	—
	293,163	16,0149	54,2170	14,2136		47,6706	5,89521	1124,54		1405,98	
	252,470	13,7918	46,6910	12,2410		41,0533	5,07688	968,400		1210,80	

! Die interventiekoersen zijn niet operationeel, ingevolge een bilaterale overeenkomst tussen de Duitse en Nederlandse autoriteiten blijven de volgende interventiekoersen verder toepasselijk :

¹ 90,7700

² 86,7800

³ 115,2350

⁴ 110,1675

**X - 2a. — EUROPEES MONETAIR STELSEL : SPILKOERSEN VAN DE ECU,
BILATERALE SPILKOERSEN EN KOERSEN WAAROP INTERVENTIE VERPLICHT IS GESTELD
VANAF 6 MAART 1995**

(nationale valuta-eenheden)

	BRUSSEL	AMSTERDAM	KOPENHAGEN	FRANKFURT	ROME/MILAAN	PARIJS	DUBLIN	MADRID	LONDEN	LISSABON	WENEN
Spilkoers van de ECU	39,3960	2,15214	7,28580	1,91007	—	6,40608	0,792214	162,493	—	195,792	13,4383
De middelste waarden zijn bilaterale spilkoersen; de uiterste waarden zijn de koersen waarop interventie verplicht is											
100 Belgische franken	—	6,34340	21,4747	5,63000	—	18,8800	2,33503	478,944	—	577,090	39,6089
		5,46286	18,4938	4,84837	—	16,2608	2,01090	412,461	—	496,984	34,1107
		4,70454	15,9266	4,17500	—	14,0050	1,73176	355,206	—	428,000	29,3757
100 Nederl. guldens	2125,60	—	393,105	103,058 ¹	—	345,650	42,7439	8767,30	—	10564,0	725,065
	1830,54	—	338,537	88,7526	—	297,661	36,8105	7550,30	—	9097,55	624,417
	1576,45	—	291,544	76,4326 ²	—	256,350	31,7007	6502,20	—	7834,70	537,740
100 Deense kronen	627,880	34,3002	—	30,4450	—	102,100	12,6261	2589,90	—	3120,50	214,174
	540,723	29,5389	—	26,2162	—	87,9257	10,8734	2230,27	—	2687,31	184,444
	465,665	25,4385	—	22,5750	—	75,7200	9,36403	1920,70	—	2314,30	158,841
100 Duitse marken	2395,20	130,834 ³	442,968	—	—	389,480	48,1696	9878,50	—	11903,3	816,927
	2062,55	112,673	381,443	—	—	335,386	41,4757	8507,18	—	10250,5	703,550
	1776,20	97,0325 ⁴	328,461	—	—	288,810	35,7143	7326,00	—	8827,70	605,877
100 Italiaanse lire	—	—	—	—	—	—	—	—	—	—	—
100 Franse franken	714,030	39,0091	132,066	34,6250	—	—	14,3599	2945,40	—	3549,00	243,586
	614,977	33,5953	113,732	29,8164	—	—	12,3666	2536,54	—	3056,35	209,773
	529,660	28,9381	97,9430	25,6750	—	—	10,6500	2184,40	—	2632,10	180,654
100 Ierse punten	5774,45	315,450	1067,92	280,000	—	938,950	—	23817,5	—	28698,3	1969,71
	4972,89	271,662	919,676	241,105	—	808,631	—	20511,3	—	24714,5	1696,29
	4282,60	233,952	792,014	207,600	—	696,400	—	17664,1	—	21283,8	1460,82
100 Spaanse pesetas	28,1525	1,53793	5,20640	1,36500	—	4,57780	0,566120	—	—	139,920	9,60338
	24,2447	1,32445	4,48376	1,17548	—	3,94237	0,487537	—	—	120,493	8,27008
	20,8795	1,14060	3,86140	1,01230	—	3,39510	0,419859	—	—	103,770	7,12200
100 Britse ponden	—	—	—	—	—	—	—	—	—	—	—
100 Portugese escudo's	23,3645	1,27637	4,32100	1,13280	—	3,79920	0,469841	96,3670	—	—	7,97000
	20,1214	1,09920	3,72119	0,975561	—	3,27188	0,404620	82,9927	—	—	6,86356
	17,3285	0,946611	3,20460	0,840100	—	2,81770	0,348453	71,4690	—	—	5,91086
100 Oostenrijkse shillings	340,420	18,5963	62,9561	16,5050	—	55,3545	6,84544	1404,10	—	1691,80	—
	293,163	16,0149	54,2170	14,2136	—	47,6706	5,89521	1209,18	—	1456,97	—
	252,470	13,7918	46,6910	12,2410	—	41,0533	5,07688	1041,30	—	1254,70	—

! Die interventiekoersen zijn niet operationeel, ingevolge een bilaterale overeenkomst tussen de Duitse en Nederlandse autoriteiten blijven de volgende interventiekoersen verder toepasselijk :

¹90,7700

²86,7800

³115,2350

⁴110,1675

X - 2b. — EUROPEES MONETAIR STELSEL : AGIO OF DISAGIO VAN DE VERSCHILLENDE MUNTEN
T.O.V. DE BELGISCHE FRANK¹

Daggemiddelden	Nederlandse gulden	Deense kroon	Duitse mark	Italiaanse lire	Franse frank	Iers punt	Spaanse peseta	Pond sterling	Portugese escudo	Oostenrijkse schilling
1987	+ 0,75	+ 0,92	+ 0,76	+ 0,57	+ 0,96	+ 0,41	—	—	—	—
1988	+ 1,62	+ 1,02	+ 1,51	- 1,30	+ 0,37	+ 1,34	—	—	—	—
1989	+ 1,48	- 0,34	+ 1,60	+ 0,36	+ 0,43	+ 1,07	+ 4,35 ²	—	—	—
1990	+ 0,24	- 0,11	+ 0,24	+ 1,08	- 0,24	+ 0,01	+ 3,35	—	—	—
1991	- 0,21	- 1,26	- 0,18	- 0,42	- 1,54	- 0,48	+ 3,58	- 1,02	—	—
1992	- 0,12	- 1,50	- 0,18	- 1,03 ⁵	- 1,24	- 1,05	+ 1,18	- 2,67 ⁵	+ 1,20 ⁴	—
1993	+ 1,66	- 1,42	+ 1,35	—	- 0,80	+ 0,93	+ 1,17	—	+ 0,68	—
1994	+ 0,37	- 2,77	- 0,10	—	- 2,04	+ 0,50	- 4,27	—	- 3,40	—
1993 2 ^e kwartaal	+ 0,09	- 0,89	- 0,29	—	- 0,85	+ 0,84	+ 1,24	—	+ 1,49	—
3 ^e kwartaal	+ 2,58	- 2,76	+ 2,35	—	- 1,03	+ 0,52	+ 0,86	—	+ 0,49	—
4 ^e kwartaal	+ 3,70	- 1,02	+ 3,27	—	- 0,09	+ 2,30	+ 0,70	—	- 0,40	—
1994 1 ^e kwartaal	+ 0,65	- 2,03	+ 0,20	—	- 1,20	+ 2,30	- 3,15	—	- 2,52	—
2 ^e kwartaal	+ 0,23	- 2,85	- 0,19	—	- 2,18	+ 0,93	- 3,78	—	- 4,20	—
3 ^e kwartaal	+ 0,30	- 3,35	- 0,13	—	- 2,20	- 0,93	- 4,61	—	- 3,39	—
4 ^e kwartaal	+ 0,30	- 2,85	- 0,27	—	- 2,58	- 0,24	- 5,52	—	- 3,54	—
1995 1 ^e kwartaal	+ 0,43	- 3,86	- 0,07	—	- 4,06	- 3,62	- 8,46	—	- 3,88	- 0,08 ⁶
2 ^e kwartaal	+ 0,34	- 2,94	- 0,31	—	- 5,01	- 6,02	- 3,61	—	- 3,09	- 0,29
1994 Augustus	+ 0,25	- 3,62	- 0,10	—	- 2,22	- 1,27	- 4,77	—	- 3,25	—
September	+ 0,29	- 3,42	- 0,21	—	- 2,16	- 0,86	- 4,88	—	- 3,16	—
Oktober	+ 0,34	- 2,77	- 0,24	—	- 2,25	- 0,16	- 5,03	—	- 3,43	—
November	+ 0,28	- 2,78	- 0,25	—	- 2,56	- 0,32	- 5,27	—	- 3,35	—
December	+ 0,30	- 3,00	- 0,33	—	- 2,94	- 0,24	- 6,27	—	- 3,85	—
1995 Januari	+ 0,38	- 3,31	- 0,13	—	- 3,12	- 1,18	- 8,68	—	- 4,23	- 0,08 ⁶
Februari	+ 0,33	- 3,55	- 0,18	—	- 3,75	- 2,80	- 9,11	—	- 4,53	- 0,21
Maart	+ 0,56	- 4,67	+ 0,07	—	- 5,24	- 6,66	- 7,68	—	- 2,97	+ 0,03
April	+ 0,32	- 3,43	- 0,30	—	- 4,75	- 6,96	- 5,72	—	- 3,29	- 0,32
Mei	+ 0,42	- 2,78	- 0,23	—	- 5,41	- 5,60	- 2,99	—	- 2,90	- 0,19
Juni	+ 0,26	- 2,68	- 0,41	—	- 4,85	- 5,65	- 2,43	—	- 3,10	- 0,36
Juli	+ 0,27	- 2,37	- 0,30	—	- 3,91	- 5,79	- 1,61	—	- 2,75	- 0,27
Augustus	+ 0,29	- 1,93	- 0,32	—	- 2,80	- 4,14	- 0,60	—	- 1,43	- 0,28

¹ Formule = $\frac{\text{[Koers van de vreemde munt in Belgische franken (Concertatie van 14.30 u.) - Spilkoers van deze munt in Belgische franken]} \times 100}{\text{Spilkoers van deze munt in Belgische franken}}$

² Sedert 19 juni 1989.

³ Sedert 8 oktober 1990.

⁴ Sedert 1 april 1992.

⁵ Tot 31 augustus 1992.

⁶ Sedert 9 januari 1995.

X - 2c. — EUROPEES MONETAIR STELSEL : AFWIJKINGSINDICATOREN¹

Daggemiddelden	Belgische frank	Nederlandse gulden	Deense kroon	Duitse mark	Italiaanse lire	Franse frank	Iers punt	Spaanse peseta	Pond sterling	Portugese escudo
1987	+ 41	+ 4	- 3	+ 5	+ 12	- 7	+ 19	-	-	-
1988	+ 50	- 30	0	- 34	+ 46	+ 36	- 14	-	-	-
1989	+ 50	- 23	+ 63	- 38	+ 22	+ 33	- 2	- 45 ²	-	-
1990	+ 16	+ 4	+ 21	+ 6	- 38	+ 30	+ 14	- 48	- 14 ³	-
1991	- 25	- 16	+ 35	- 22	- 21	+ 57	- 2	- 67	+ 12	-
1992	- 36	- 30	+ 35	- 35	+ 18 ⁵	+ 28	+ 14	- 37	+ 40 ⁵	- 36 ⁴
1993	- 4	- 19	+ 29	- 13	-	+ 33	- 19	- 15	-	- 10
1994	- 10	- 13	+ 10	- 13	-	+ 6	- 13	+ 21	-	+ 14
1993 2 ^e kwartaal ...	- 9	- 14	+ 31	+ 6	-	+ 37	- 47	- 24	-	- 26
3 ^e kwartaal ...	+ 5	- 18	+ 43	- 18	-	+ 37	- 4	0	-	0
4 ^e kwartaal ...	+ 12	- 14	+ 18	- 15	-	+ 15	- 4	+ 7	-	+ 14
1994 1 ^e kwartaal ...	- 3	- 8	+ 11	- 6	-	+ 7	- 18	+ 20	-	+ 15
2 ^e kwartaal ...	- 9	- 10	+ 12	- 9	-	+ 9	- 14	+ 20	-	+ 21
3 ^e kwartaal ...	- 14	- 16	+ 11	- 17	-	+ 3	- 6	+ 20	-	+ 11
4 ^e kwartaal ...	- 15	- 18	+ 5	- 18	-	+ 4	- 13	+ 26	-	+ 10
1995 1 ^e kwartaal ...	- 22	- 25	+ 7	- 28	-	+ 10	+ 5	+ 42	-	+ 6
2 ^e kwartaal ...	- 22	- 25	0	- 27	-	+ 18	+ 22	+ 5	-	+ 1
1994 Augustus	- 14	- 16	+ 12	- 18	-	+ 2	- 5	+ 21	-	+ 9
September	- 14	- 16	+ 11	- 17	-	+ 2	- 7	+ 22	-	+ 9
Oktober	- 14	- 17	+ 6	- 17	-	+ 3	- 12	+ 23	-	+ 11
November	- 15	- 17	+ 5	- 18	-	+ 4	- 12	+ 24	-	+ 9
December	- 17	- 19	+ 5	- 19	-	+ 6	- 14	+ 30	-	+ 11
1995 Januari	- 19	- 22	+ 5	- 24	-	+ 4	- 10	+ 46	-	+ 11
Februari	- 23	- 26	+ 3	- 29	-	+ 5	- 2	+ 46	-	+ 10
Maart	- 23	- 27	+ 11	- 32	-	+ 19	+ 26	+ 34	-	- 1
April	- 24	- 27	+ 1	- 30	-	+ 13	+ 26	+ 18	-	0
Mei	- 21	- 24	0	- 26	-	+ 23	+ 20	+ 1	-	+ 1
Juni	- 20	- 23	- 1	- 24	-	+ 18	+ 20	- 3	-	+ 2
Juli	- 18	- 20	- 1	- 22	-	+ 12	+ 23	- 6	-	+ 2
Augustus	- 12	- 15	+ 2	- 13	-	+ 10	+ 17	- 8	-	- 2

¹ Het minteken wijst erop dat de betrokken munt de neiging vertoont af te wijken in de zin van een appreciatie. Het plusteken duidt vanzelfsprekend op een tegenovergestelde toestand (Voor de wijze van berekening van de afwijkingsindicator, zie *Tijdschrift van de Nationale Bank van België*, LIV^e jaargang, Deel II, N^o 1-2, juli-augustus 1979, « Het Europees Monetair Stelsel », Bijlage I).

² Sedert 19 juni 1989.

³ Sedert 8 oktober 1990.

⁴ Sedert 6 april 1992.

⁵ Tot 31 augustus 1992.

X - 2d. — EUROPEES MONETAIR STELSEL

Valuta's	Samenstelling, spilkoersen in Belgische franken en relatieve gewichten van de Ecu				Maximaal afwijkingsinterval van de verschillende valuta's ¹
	Pakketten ² van valuta's die opgenomen zijn in de mand of Ecu	Bilaterale spilkoersen in Belgische frank	Tegenwaarde in Belgische frank van ieder valutapakket ²	Proportionele aandelen of relatieve gewichten van ieder valutapakket in de mand of Ecu	
	(1)	(2)	(3) = (1) × (2)	(4)	
van 14 mei 1993 tot 1 augustus 1993					
Duitse mark	0,6242	20,6255	12,8745	32,02	1,53
Franse frank	1,332	6,14977	8,1915	20,37	1,79
Pond sterling	0,08784	51,1120 ³	4,4897	11,16	—
Italiaanse lire	151,8	0,022425 ³	3,4041	8,47	—
Nederlandse gulden	0,2198	18,3054	4,0235	10,01	2,02
Belgische en Luxemburgse frank	3,431	1	3,431	8,53	2,06
Deense kroon	0,1976	5,40723	1,0685	2,66	2,19
Iers punt	0,008552	49,7289	0,4253	1,06	2,23
Griekse drachme	1,44	0,152024 ³	0,2189	0,54	—
Spaanse peseta	6,885	0,260696	1,7949	4,46	5,73
Portugese escudo	1,393	0,208512	0,2904	0,72	5,96
Totaal ...			40,2123	100,00	
van 2 augustus 1993 tot 5 maart 1995					
Duitse mark	0,6242	20,6255	12,8745	32,02	10,20
Franse frank	1,332	6,14977	8,1915	20,37	11,94
Pond sterling	0,08784	51,1120 ³	4,4897	11,16	—
Italiaanse lire	151,8	0,022425 ³	3,4041	8,47	—
Nederlandse gulden	0,2198	18,3054	4,0235	10,01	13,50
Belgische en Luxemburgse frank	3,431	1	3,431	8,53	13,72
Deense kroon	0,1976	5,40723	1,0685	2,66	14,60
Iers punt	0,008552	49,7289	0,4253	1,06	14,84
Griekse drachme	1,44	0,152024 ³	0,2189	0,54	—
Spaanse peseta	6,885	0,260696	1,7949	4,46	14,33
Portugese escudo	1,393	0,208512	0,2904	0,72	14,89
Totaal ...			40,2123	100,00	
vanaf 6 maart 1995					
Duitse mark	0,6242	20,6255	12,8745	32,68	10,10
Franse frank	1,332	6,14977	8,1915	20,79	11,88
Pond sterling	0,08784	50,0806 ³	4,3991	11,17	—
Italiaanse lire	151,8	0,0187052 ³	2,8394	7,21	—
Nederlandse gulden	0,2198	18,3054	4,0235	10,21	13,47
Belgische en Luxemburgse frank	3,431	1	3,431	8,71	13,69
Deense kroon	0,1976	5,40723	1,0685	2,71	14,59
Iers punt	0,008552	49,7289	0,4253	1,08	14,84
Griekse drachme	1,44	0,134518 ³	0,1937	0,49	—
Spaanse peseta	6,885	0,242447	1,6692	4,24	14,36
Portugese escudo	1,393	0,201214	0,2803	0,71	14,89
Totaal ...			39,3960	100,00	

¹ Verschil tussen de voordeligste of de nadeligste koers van de Ecu in een valuta en de spilkoers van de Ecu in diezelfde valuta, uitgedrukt in procenten van de spilkoers van de Ecu.

² Aantal eenheden of fracties van iedere valuta.

³ Fictieve bilaterale spilkoers voortvloeiend uit de fictieve spilkoers van de Ecu in Griekse drachmen of ponden sterling of Italiaanse lire en uit de spilkoers van de Ecu in Belgische frank.

X - 3. — EFFECTIEVE WISSELKOERSEN

indexcijfers 1975 = 100

Bronnen : NBB, IMF : International Financial Statistics.

Daggemiddelden	NBB-Indexcijfers gewogen met		Indexcijfers van het Internationaal Monetair Fonds													
	de uitvoer van de BLEU	de invoer	Belgische frank	U.S.- dollar	Duitse mark	Yen	Franse frank	Pond sterling	Italiaanse lire	Nederlandse gulden	Zweedse kroon	Zwitserse frank	Deense kroon	Noorse kroon	Spaanse peseta	Iers punt
	Belgische frank															
1984	96,4	92,4	89,1	134,8	123,7	156,9	65,8	78,6	47,8	113,3	67,0	144,5	77,6	84,8	48,8	67,4
1985	98,3	94,6	89,7	140,8	123,5	160,7	66,4	78,3	45,1	113,9	66,6	142,8	78,7	82,7	47,4	68,3
1986	106,6	102,4	95,3	114,9	136,9	203,5	70,4	72,7	46,7	126,4	67,3	160,5	86,9	80,6	48,5	73,3
1987	112,1	107,8	99,8	101,3	147,3	220,2	72,2	72,5	47,6	135,4	68,0	173,6	92,7	79,6	49,6	73,3
1988	111,9	108,0	98,8	95,4	146,3	244,0	70,6	76,5	45,9	135,1	68,0	171,3	91,1	79,4	51,0	72,8
1989	111,5	108,2	97,2	100,1	143,6	233,4	69,0	73,8	45,8	131,9	67,5	159,6	87,4	78,3	52,4	70,6
1990	117,8	115,2	103,3	93,6	153,8	209,2	74,5	74,1	48,0	139,7	68,2	175,4	95,9	80,7	56,4	76,2
1991	119,3	117,1	102,8	93,2	151,2	227,1	72,6	74,0	46,8	138,0	67,4	170,6	93,7	78,6	55,9	74,9
1990 3 ^e kwartaal	116,7	118,6	103,8	92,3	153,8	206,0	74,9	76,6	48,2	139,7	68,3	180,3	96,2	81,0	57,4	76,3
4 ^e kwartaal	118,3	120,6	104,8	88,0	156,2	223,6	75,9	76,6	48,0	142,0	68,2	181,3	97,9	81,8	57,5	78,0
1991 1 ^e kwartaal	118,8	122,2	104,9	89,4	155,7	220,4	74,7	76,3	48,0	141,6	68,4	179,1	97,2	82,2	58,0	77,1
2 ^e kwartaal	116,6	119,9	101,6	95,8	148,6	224,9	71,5	73,6	46,4	135,9	67,1	170,0	92,4	77,1	55,3	73,4
3 ^e kwartaal	117,2	120,6	101,4	95,9	148,6	228,7	71,2	72,8	46,1	135,8	66,4	165,5	91,5	76,7	54,7	73,4
4 ^e kwartaal	119,6	123,7	103,3	91,6	151,9	234,3	72,7	73,3	46,8	138,8	67,7	167,9	93,7	78,5	55,6	75,4
1992 1 ^e kwartaal	120,1	124,8														
2 ^e kwartaal	120,2	125,2														
3 ^e kwartaal	123,2	129,2														
1991 November	119,8	123,5	103,4	91,4	152,0	233,7	72,8	73,4	46,8	138,9	67,9	167,4	93,7	78,6	55,8	75,4
December	120,6	124,7	104,4	90,0	154,2	233,5	73,8	73,8	47,2	140,8	68,6	170,3	95,0	79,8	56,1	76,5
1992 Januari	120,4	124,4														
Februari	120,2	124,5														
Maart	120,0	124,2														
April	120,1	124,4														
Mei	120,0	124,3														
Juni	120,8	125,4														
Juli	122,3	127,5														
Augustus	123,2	128,6														
September	124,5	130,0														
Oktober	126,2	131,8														
November	125,1	130,9														

Bibliografische referenties : Tijdschrift van de Nationale Bank van België, LII^e jaargang, deel I, n^o 5, mei 1977 : « De indexcijfers van de gewogen gemiddelde of effectieve wisselkoers van de Belgische frank », LIV^e jaargang, deel II, n^o 1-2,

juli-augustus 1979 : « Het Europees Monetair Stelsel », LIV^e jaargang, deel II, n^o 3, september 1979 : « Wijzigingen in hoofdstuk X : « Valutamarkt » van het statistisch gedeelte van het Tijdschrift ».

XI. — OVERHEIDSFINANCIËN *

1. — OFFICIELE SCHULD VAN DE SCHATKIST¹

(miljarden franken)

Bron : Ministerie van Financiën.

Einde periode	Schuld in Belgische franken				(5) = (1) + (3)	Schuld in vreemde valuta's		(8) = (6) + (7)	Totale schuld (9) = (5) + (8)
	geconsolideerde		op korte en middellange termijn			geconsolideerde	op korte en middellange termijn		
	(1)	waarvan : OLO's (2)	(3)	waarvan : tegoeden van de particulieren bij de Postcheck (4)					
1986	2.775,1	—	1.622,8	94,0	4.397,9	504,6	515,8	1.020,4	5.418,3
1987	3.120,4	—	1.706,1	88,4	4.826,5	496,9	549,1	1.046,0	5.872,5
1988	3.563,6	—	1.711,2	88,9	5.274,8	541,4	546,1	1.087,5	6.362,3
1989	3.791,7	81,8	1.865,4	105,1	5.657,1	552,1	579,0	1.131,1	6.788,2
1990	4.167,3	354,8	1.945,6	99,2	6.112,9	561,9	549,8	1.111,7	7.224,6
1991	4.730,5	1.289,8	1.913,4	90,5	6.643,9	604,2	502,8	1.107,0	7.750,9
1992	5.354,1	2.252,3	1.924,0	81,8	7.278,2	603,5	407,0	1.010,5	8.288,7
1993	5.850,6	3.374,4	1.702,4	75,6	7.553,0	683,6	836,4	1.520,0	9.073,0
1994	5.795,4	4.165,3	2.190,9	74,4	7.986,3	744,0	605,5	1.349,5	9.335,8
1994 Juni	5.428,5	3.889,3	2.379,4	95,5	7.807,9	713,6	758,0	1.471,6	9.279,5
Juli	5.447,2	3.922,4	2.341,6	100,0	7.788,9	721,8	742,8	1.464,6	9.253,5
Augustus	5.435,4	3.923,3	2.419,8	100,4	7.855,3	723,0	742,4	1.465,4	9.320,7
September	5.471,9	4.024,7	2.439,3	88,6	7.911,2	724,5	745,7	1.470,2	9.381,4
Oktober	5.512,4	4.067,8	2.460,2	100,3	7.972,6	730,2	683,6	1.413,7	9.386,3
November	5.512,8	4.093,0	2.460,9	85,3	7.973,7	754,0	613,2	1.367,2	9.340,9
December	5.795,4	4.165,3	2.190,9	74,4	7.986,3	744,0	605,5	1.349,5	9.335,8
1995 Januari	5.826,8	4.215,4	2.202,6	121,8	8.029,4	738,2	597,0	1.335,2	9.364,5
Februari	5.917,3	4.350,5	2.233,5	94,8	8.150,8	746,6	580,0	1.326,6	9.477,4
Maart	5.927,0	4.430,6	2.224,0	91,0	8.151,0	773,9	572,1	1.346,0	9.497,0
April	5.979,3	4.485,4	2.167,8	125,7	8.147,1	788,5	563,3	1.351,8	9.498,9
Mei	5.980,2	4.487,9	2.200,5	97,1	8.180,7	811,3	542,5	1.353,9	9.534,5
Juni	6.062,0	4.592,5	2.220,2	96,2	8.282,2	809,3	537,4	1.346,7	9.628,8
Juli	6.102,6	4.638,3	2.217,5	103,4	8.320,1	819,1	419,6	1.238,8	9.558,8

¹ Tot eind 1990 verzorgde de Schatkist het thesauriebeheer van de gemeenschappen en de gewesten. Vanaf begin 1991 (1992 voor de Duitstalige gemeenschap) beschikken zij over een autonome thesaurie, waardoor de officiële situatie van de rijksschuld vanaf die datum niet langer door hun financiële saldo wordt beïnvloed.

* Bibliografische referentie : *Tijdschriften van de Nationale Bank van België*, LXIII^e jaargang, deel I, nr. 5, mei 1988 en LXVIII^e jaargang, nr. 7-8, juli-augustus 1993.

XI - 2. — NOMINALE VERANDERING VAN DE OFFICIELE SCHULD EN NETTO TE FINANCIEREN SALDO VAN DE SCHATKIST¹

(miljarden franken)

Bron : Ministerie van Financiën.

	Nominale verandering van de officiële schuld van de Schatkist ²	Aanpassingen						(8) = (2) tot (7)	Netto te financieren saldo van de Schatkist ⁷
		Verandering van de schatkistcertificaten in het bezit van het IMF	Wisselkoersverschillen	Schuldovernames ³	Regularisatie van interesten ⁴	Kortetermijnbeleggingen door de Schatkist ⁵	Diversen ⁶		
	(1)	(2)	(3)	(4)	(5)	(6)	(7)	(8) = (2) tot (7)	(9) = (1) - (8)
1986	+ 503,7	- 14,3	- 44,0	+ 0,5	+ 6,0	-	-	- 51,8	555,5
1987	+ 454,2	- 3,2	- 6,3	+ 0,1	+ 33,1	-	-	+ 23,7	430,5
1988	+ 489,8	+ 2,1	+ 18,6	-	+ 35,2	-	-	+ 55,9	433,9
1989	+ 425,9	+ 4,7	- 25,2	-	+ 49,2	-	-	+ 28,7	397,2
1990	+ 436,4	- 9,3	+ 0,3	+ 20,4	+ 31,5	-	-	+ 42,9	393,5
1991	+ 526,3	+ 2,7	+ 3,2	+ 25,0	+ 4,6	+ 124,4	- 0,1	+ 159,8	366,5
1992	+ 537,7	+ 33,6	+ 11,0	+ 59,9	+ 21,2	+ 25,8	+ 3,8	+ 155,3	382,5
1993	+ 784,4	+ 2,0	+ 54,5	+ 197,4	+ 32,9	+ 117,0	+ 4,2	+ 408,0	376,3
1994	+ 262,8	+ 6,2	- 18,3	+ 57,0	+ 22,1	- 117,2	- 0,1	- 50,3	313,1
1994 6 maanden	+ 206,4	+ 6,2	- 12,0	+ 5,0	+ 20,5	- 241,6	- 0,1	- 222,0	428,4
7 maanden	+ 180,5	+ 6,0	- 19,0	+ 5,0	+ 20,5	- 242,5	- 0,1	- 230,1	410,7
8 maanden	+ 247,6	+ 5,9	- 18,1	+ 5,0	+ 20,4	- 248,5	- 0,1	- 235,4	483,0
9 maanden	+ 308,4	+ 6,1	- 13,4	+ 5,0	+ 20,7	- 222,9	- 0,1	- 204,6	513,0
10 maanden	+ 313,3	+ 6,1	- 16,6	+ 5,0	+ 20,7	- 187,8	- 0,1	- 172,7	486,1
11 maanden	+ 267,9	+ 6,0	- 14,2	+ 5,0	+ 22,1	- 237,6	- 0,1	- 218,8	486,7
12 maanden	+ 262,8	+ 6,2	- 18,3	+ 57,0	+ 22,1	- 117,2	- 0,1	- 50,3	313,1
1995 1 maand	+ 28,7	0,0	+ 0,8	+ 1,6	0,0	- 101,5	+ 0,3	- 98,8	127,5
2 maanden	+ 141,5	- 2,3	- 7,4	+ 1,6	+ 3,1	- 24,7	+ 3,2	- 26,5	168,0
3 maanden	+ 161,2	- 2,1	+ 12,1	+ 1,6	+ 3,1	- 137,6	+ 7,6	- 115,3	276,5
4 maanden	+ 163,1	- 3,0	+ 17,9	+ 1,6	+ 3,1	- 84,0	+ 9,8	- 54,6	217,6
5 maanden	+ 198,7	- 13,3	+ 20,0	+ 1,6	+ 3,4	- 138,1	+ 11,9	- 114,5	313,3
6 maanden	+ 293,0	- 13,3	+ 12,9	+ 1,6	+ 4,0	- 79,2	+ 14,5	- 59,6	352,6

¹ Tot eind 1990 hebben de gegevens betrekking op de federale overheid, de gemeenschappen en de gewesten. Vanaf begin 1991 betreffen zij alleen de federale overheid, aangezien de gemeenschappen en de gewesten met ingang van die datum over een autonome thesaurie beschikken. Wat 1991 betreft hebben zij evenwel ook betrekking op de Duitstalige gemeenschap, die slechts vanaf 1992 over een autonome thesaurie beschikt.

² De uitstaande bedragen worden weergegeven in tabel XI-1, kolom (9).

³ De schulden van de nationale sectoren (1985 en 1986), Réfribel (1987), de N.V. Kanaal en Zeehaveninrichtingen van Brussel (1990), het Fonds Nothomb (1990, en volgende), de fusiegemeenten (1992) en, in 1993, de NMNS, SOCOBESOM en Verlipack.

⁴ De regularisatielingen (schatkistbons) uitgegeven in het kader van het K.B. nr. 446 van 20 augustus 1986 (1986 tot 1990) en de betaling, via uitgave van OLO's, van de interestprorata's verschuldigd wegens de omzetting in OLO's van, enerzijds, de voormelde schatkistbons (1991) en, anderzijds, bepaalde langlopende klassieke leningen (vanaf 1992).

⁵ Overschot van de tot dekking van de financieringsbehoeften opgenomen middelen, dat tijdelijk op de geldmarkt wordt uitgezet (monetaire hervorming van 29 januari 1991).

⁶ Bevat onder meer de terugbetaling aan de vennootschappen, via de uitgave in 1992 en 1993 van OLO's, van een deel van de fictieve roerende voorheffing met betrekking tot liquidatieoperaties uitgevoerd in de periode tussen de aankondiging en de inwerkingtreding van de wet van 22 december 1989.

⁷ De gegevens van deze kolom stemmen overeen met die van kolom (5) van tabel XI-3 (met tegengesteld teken).

XI - 3. — SAMENSTELLING VAN HET NETTO TE FINANCIEREN SALDO VAN DE SCHATKIST

(miljarden franken)

Bronnen : Ministerie van Financiën, NBB.

	Begrotingsoperaties ^{1,2}			Andere operaties ¹	Netto te financieren saldo (–) van de Schatkist		
	Ontvangsten ³	Uitgaven	Begrotingsaldo			Federale overheid	Gemeenschappen en gewesten
	(1)	(2)	(3) = (1) – (2)	(4)	(5) = (3) + (4)	(6)	(7)
A. — Federale overheid, gemeenschappen en gewesten							
1985	1.473,4	2.011,3	– 537,9	– 33,2	– 571,1	– 552,0	– 19,1
1986	1.500,1	2.051,3	– 551,2	– 4,3	– 555,5	– 552,2	– 3,3
1987	1.557,9	1.995,3	– 437,4	+ 6,9	– 430,5	– 451,2	+ 20,8
1988	1.614,7	2.028,3	– 413,6	– 20,3	– 433,9	– 416,4	– 17,5
1989	1.694,5	2.097,5	– 403,0	+ 5,8	– 397,2	– 442,4	+ 45,2
1990	1.839,9	2.240,8	– 400,9	+ 7,4	– 393,5	– 365,8	– 27,8
B. — Federale overheid							
1990	1.256,7	1.614,2	– 357,5	– 8,5	– 365,9	– 365,8	– 0,2 ⁴
1991	1.258,3	1.632,7	– 374,5	+ 7,9	– 366,5	– 367,6	+ 1,1 ⁴
1992	1.312,3	1.703,7	– 391,4	+ 8,9	– 382,5	– 382,5	–
1993	1.349,6	1.712,7	– 363,1	– 13,2	– 376,3		
1994	1.467,0	1.755,6	– 288,6	– 24,5	– 313,1		
1994 6 maanden	662,0	1.081,4	– 419,4	– 9,0	– 428,4		
7 maanden	826,8	1.225,7	– 398,9	– 11,8	– 410,7		
8 maanden	898,3	1.378,4	– 480,2	– 2,8	– 483,0		
9 maanden	975,7	1.471,7	– 495,9	– 17,1	– 513,0		
10 maanden	1.106,8	1.570,4	– 463,6	– 22,5	– 486,1		
11 maanden	1.190,0	1.654,3	– 464,3	– 22,4	– 486,7		
12 maanden	1.467,0	1.755,6	– 288,6	– 24,5	– 313,1		
1995 1 maand	78,3	218,2	– 139,9	+ 12,4	– 127,5		
2 maanden	166,8	322,5	– 155,7	– 12,3	– 168,0		
3 maanden	237,5	501,5	– 264,0	– 12,5	– 276,5		
4 maanden	446,9	650,3	– 203,5	– 14,2	– 217,6		
5 maanden	520,1	823,7	– 303,7	– 9,6	– 313,3		
6 maanden	648,2	998,8	– 350,6	– 2,0	– 352,6		

¹ De inhoud van de rubriek « andere operaties » werd verschillende malen gewijzigd en de begrotingsoperaties (ontvangsten en uitgaven) werden dienovereenkomstig aangepast. Voor de hele beschouwde periode werd de definitie van « andere operaties » gebruikt die sedert mei 1987 door het Ministerie van Financiën wordt gehanteerd (uitgifte- en delgingsverschillen, derdengelden, kasoperaties, ...), waarbij evenwel rekening wordt gehouden met de in voetnoot ³ vermelde wijzigingen. In 1989 en 1990 (deel A) werd de rubriek derdengelden bovendien gezuiverd van de samengevoegde en gedeelde belastingen ten behoeve van de gemeenschappen en de gewesten.

² De ontvangsten en uitgaven omvatten tevens de aan de EEG afgestane bedragen en die welke in het kader van de Maribel-operatie aan de sociale zekerheid werden toegekend.

³ Met inbegrip vanaf 1990 van de variatie, ten opzichte van eind vorig jaar, van het uitstaande bedrag van de directe belastingen die reeds geïnd maar nog niet opgesplitst zijn volgens de onderscheiden belastingcategorieën (boekhoudkundige verdragen). De gegevens werden tevens gecorrigeerd om rekening te houden met de niet-terugbetaling bij de inkohiering in 1991 en met de betaling in de vorm van OLO's in 1992 en 1993 van een deel van de fictieve roerende voorheffing met betrekking tot liquidatie-operaties van vennootschappen uitgevoerd in de periode tussen de aankondiging en de inwerkingtreding van de wet van 22 december 1989.

De bedragen in deel A stemmen overeen met die in rubriek C van tabel XI-4. De bedragen in deel B stemmen overeen met de som van die in rubriek C.I en C.III van tabel XI-4.

⁴ Netto te financieren saldo (–) of netto financieringsoverschot (+) van de Duitstalige gemeenschap.

XI - 4. — INDELING VAN DE ONTVANGSTEN VAN DE FEDERALE OVERHEID, DE GEMEENSCHAPPEN EN DE GEWESTEN ¹

(miljarden franken)

Bronnen : Ministerie van Financiën, NBB.

	1986	1987	1988	1989	1990	1990	1991	1992	1993	1994	1994 5 maanden	1995 5 maanden
	Oude reeks					Nieuwe reeks ²						
A. Lopende ontvangsten	1.485,2	1.542,2	1.597,7	1.676,8	1.816,9	1.846,5	1.889,1	1.985,2	2.069,9	2.291,2	878,7	882,1
I. Fiscale ontvangsten	1.416,3	1.474,3	1.537,7	1.609,4	1.722,5	1.722,5	1.762,6	1.846,9	1.914,0	2.114,3	831,9	844,9
1. Directe belastingen ^{3,4}	874,6	895,0	919,2	932,3	1.001,6	1.001,6	1.012,1	1.055,5	1.097,0	1.226,0	492,1	506,8
waarvan :												
— bedrijfsvoorheffing ⁵	534,6	539,6	554,2	565,6	616,9	616,9	711,1	753,0	784,0	844,7	324,3	330,7
— voorafbetalingen	179,6	185,2	193,4	208,6	196,8	196,8	195,3	195,5	205,4	233,5	101,4	113,9
— kohieren van de vennootschappen ⁴	- 13,7	- 10,2	- 11,8	- 21,4	- 25,1	- 25,1	- 14,6	- 29,7	- 12,9	- 7,2	0,5	1,6
— kohieren van de natuurlijke personen	14,9	11,5	11,3	4,0	3,9	3,9	- 28,8	- 17,6	- 31,8	- 18,7	- 17,9	- 24,9
— roerende voorheffing	134,2	140,4	143,8	146,5	166,6	166,6	131,0	108,7	99,2	113,8	52,1	46,0
2. Douane en Accijnzen	131,4	137,0	143,7	157,8	173,6	173,6	185,4	203,1	209,3	229,9	97,4	96,6
3. BTW, Registratie en Domeinen	410,3	442,4	474,7	519,4	547,3	547,3	565,1	588,3	607,6	658,4	242,4	241,5
II. Niet-fiscale ontvangsten	68,9	67,9	60,0	67,3	94,4	123,9	126,5	138,3	155,9	176,9	46,8	37,3
B. Kapitaalontvangsten	14,9	15,7	16,9	17,7	23,0	27,8	32,5	24,8	25,5	35,1	12,4	12,4
I. Fiscale ontvangsten	13,2	14,6	15,5	15,4	18,7	18,7	21,3	22,1	22,9	24,1	9,5	10,6
II. Niet-fiscale ontvangsten	1,7	1,1	1,4	2,3	4,3	9,1	11,1	2,7	2,6	11,0	2,9	1,8
C. Totale ontvangsten	1.500,1	1.557,9	1.614,7	1.694,5	1.839,9	1.874,3	1.921,5	2.010,1	2.095,3	2.326,3	891,1	894,6
I. Rijksmiddelenontvangsten	1.408,3	1.452,8	1.505,5	1.055,0	1.132,5	1.182,6	1.176,9	1.229,9	1.271,7	1.381,5	496,1	485,0
II. Ontvangsten van de gemeenschappen en de gewesten	25,2	34,9	30,8	556,6	619,3	617,6	663,3	697,8	743,0	779,7	326,0	337,1
III. Aan de EEG afgestane ontvangsten	53,7	56,8	64,2	68,8	74,1	74,1	81,4	82,4	77,9	85,5	35,6	35,1
IV. Aan de sociale zekerheid toegewezen ontvangsten	13,0	13,4	14,1	14,0	14,1	0,0	0,0	0,0	2,7	79,6	33,4	37,4

¹ Exclusief de opcentiemen ten voordele van de provincies, de gemeenten en de agglomeratie Brussel.

² Deze nieuwe reeks verschilt op drie punten van de oude :

- de eigen middelen van de (afgeschaafte) begrotingsfondsen worden voortaan in de niet-fiscale rijksmiddelenontvangsten opgenomen;
- de bedragen die in het kader van de Maribel-operatie aan de sociale zekerheid worden toegekend (Rubriek C.IV), zijn voortaan bij de fiscale rijksmiddelenontvangsten ondergebracht;
- de niet-fiscale eigen ontvangsten van de gemeenschappen en de gewesten worden bij gebrek aan informatie niet langer geboekt.

³ Met inbegrip vanaf 1990 van de variatie, ten opzichte van eind vorig jaar, van het uitstaande bedrag van de directe belastingen die reeds geïnd maar nog niet opgesplitst zijn volgens de onderscheiden belastingcategorïen (boekhoudkundige verdragen).

⁴ De gegevens werden gecorrigeerd om rekening te houden met de niet-terugbetaling bij de incohiering in 1991 en met de betaling in de vorm van OLO's in 1992 en 1993 van een deel van de fictieve roerende voorheffing met betrekking tot liquidatieoperaties van vennootschappen uitgevoerd in de periode tussen de aankondiging en de inwerkingtreding van de wet van 22 december 1989.

⁵ Inclusief, in de jaren 1984 tot 1987, de inhoudingen op werkloosheidsvergoedingen.

XI - 5. — NETTO FINANCIËEL TEKORT (-) OF OVERSCHOT (+) VAN DE SUBSECTOREN EN VAN DE GEZAMENLIJKE OVERHEID

(miljarden franken)

Bronnen : Ministerie van Financiën, NBB.

	Federale overheid, gemeenschappen en gewesten ³						Lokale overheid	Sociale zekerheid ⁴	Gezamenlijke overheid	
	Netto te financieren saldo (-) van de Schatkist ¹			Netto te financieren saldo (-) van de gemeenschappen en van de gewesten vanaf 1990 ¹	Budgettaire kredietverlening en participaties	Overige ²				
	(1) = (2) + (3)	Federale overheid (2)	Gemeenschappen en gewesten tot en met 1990 ¹ (3)							(7) = (2) tot (6)
1985	- 571,1	- 552,0	- 19,1	-	+ 82,7	- 6,2	- 494,6	- 9,4	+ 49,9	- 454,1
1986	- 555,5	- 552,2	- 3,3	-	+ 67,7	- 15,4	- 503,2	- 15,6	+ 27,9	- 490,9
1987	- 430,5	- 451,3	+ 20,8	-	+ 43,2	- 35,2	- 422,5	- 5,7	+ 19,7	- 408,5
1988	- 433,9	- 416,4	- 17,5	-	+ 40,4	- 37,4	- 430,9	- 4,7	+ 23,7	- 411,9
1989	- 397,2	- 442,4	+ 45,2	-	+ 35,7	- 72,3	- 433,8	- 32,2	+ 50,9	- 415,1
1990	- 393,5	- 365,7	- 27,8	-	+ 27,6	- 55,4	- 421,3	- 16,1	+ 43,7	- 393,7
1991	- 366,5	- 367,6	+ 1,1	- 34,7	+ 26,4	- 20,8	- 395,6	- 32,5	- 20,8	- 448,9
1992	- 382,5	- 382,5	-	- 61,4	+ 25,0	- 57,5	- 476,4	- 20,4	- 17,9	- 514,7
1993	- 376,3	- 376,3	-	- 52,2	+ 32,4	- 59,9	- 456,0	- 25,6	- 47,2	- 528,8
1994	- 313,1	- 313,1	-	- 50,3	+ 8,8	- 45,5	- 400,1	- 12,6	- 10,0	- 422,7
1991 1 ^e kwartaal	- 267,8	- 267,4	- 0,4	- 14,3	+ 7,3	- 4,5	- 279,3	- 50,8	- 3,7	- 333,8
2 ^e kwartaal	- 121,9	- 122,9	+ 1,0	+ 1,6	+ 7,4	- 12,7	- 125,6	- 26,8	- 2,6	- 155,0
3 ^e kwartaal	- 33,9	- 34,3	+ 0,4	- 31,1	+ 2,2	- 4,8	- 67,6	- 37,5	- 27,8	- 132,9
4 ^e kwartaal	+ 57,1	+ 57,0	+ 0,1	+ 9,1	+ 9,4	+ 1,3	+ 76,9	+ 82,6	+ 13,3	+ 172,8
1992 1 ^e kwartaal	- 309,3	- 309,3	-	- 24,4	+ 6,3	- 4,7	- 332,1	- 29,5	- 19,5	- 381,1
2 ^e kwartaal	- 100,5	- 100,5	-	- 11,8	+ 6,3	- 9,9	- 115,9	- 4,7	- 22,9	- 143,5
3 ^e kwartaal	- 89,0	- 89,0	-	- 19,8	+ 6,3	- 7,1	- 109,6	- 11,6	+ 26,3	- 94,9
4 ^e kwartaal	+ 116,2	+ 116,2	-	- 5,5	+ 6,3	- 35,8	+ 81,2	+ 25,4	- 1,8	+ 104,8
1993 1 ^e kwartaal	- 327,9	- 327,9	-	- 33,5	+ 8,1	- 4,1	- 357,4	+ 14,9	+ 0,1	- 342,4
2 ^e kwartaal	- 107,3	- 107,3	-	- 11,9	+ 8,1	- 15,8	- 126,9	+ 5,7	- 15,7	- 136,9
3 ^e kwartaal	- 94,5	- 94,5	-	- 33,0	+ 8,1	- 15,4	- 134,9	- 16,1	- 8,7	- 159,7
4 ^e kwartaal	+ 153,4	+ 153,4	-	+ 26,3	+ 8,1	- 24,6	+ 163,2	- 30,1	- 22,9	+ 110,2
1994 1 ^e kwartaal	- 274,2	- 274,2	-	- 36,6	+ 2,2	- 16,9	- 325,5	+ 29,4	+ 5,7	- 290,4
2 ^e kwartaal	- 154,2	- 154,2	-	- 22,1	+ 2,2	- 12,8	- 186,9	- 8,8	- 4,4	- 200,1
3 ^e kwartaal	- 84,6	- 84,6	-	- 5,1	+ 2,2	- 18,0	- 105,5	- 4,0	+ 11,2	- 98,3
4 ^e kwartaal	+ 199,9	+ 199,9	-	+ 13,5	+ 2,2	+ 2,2	+ 217,8	- 29,2	- 22,5	+ 166,1

¹ Tot eind 1990 verzorgde de Schatkist het thesauriebeheer van de gemeenschappen en de gewesten. Het saldo van die entiteiten (kolom (3)) maakte derhalve deel uit van het totale netto te financieren saldo van de Schatkist. Vanaf begin 1991 is dat niet meer het geval, aangezien die entiteiten sedertdien over een autonome thesaurie beschikken (voor de Duitstalige gemeenschap geldt deze regeling slechts vanaf 1992); hun netto te financieren saldo komt sedertdien derhalve in kolom (4) voor.

² Debudgettering en vooruitfinancieringen van operaties andere dan die in de vorm van kredietverlening en participaties.

³ Exclusief de financiering van de kredietverlening en participaties.

⁴ De gegevens over de sociale zekerheid hebben betrekking op dezelfde instellingen als in de nationale rekeningen en houden, net als deze laatste, rekening met de verschuldigde bedragen en niet met die welke aanleiding hebben gegeven tot een effectieve betaling.

XI - 6. — NIEUWE VERPLICHTINGEN EN FORMING VAN FINANCIËLE ACTIVA DOOR DE OVERHEID
(miljarden franken)

Bron : NBB.

	Nieuwe verplichtingen						(6) = (2) + (3) + (4)	(7) = (1) + (6)	Vorming van financiële activa in Belgische franken ²		Saldo ⁴ (10) = (7) - (8)
	In vreemde valuta's (1)	In Belgische franken				waarvan : OLO's (5)			(8)	waarvan : door de Schatkist ³ (9)	
		Bij de Nationale Bank van België ¹ (2)	Andere								
			Voor ten hoogste een jaar (3)	Voor meer dan een jaar (4)							
1985	+ 34	- 18	+ 59	+ 517	—	+ 558	+ 593	+ 138	—	+ 454	
1986	+ 74	+ 27	+ 297	+ 179	—	+ 503	+ 577	+ 86	—	+ 491	
1987	+ 32	- 82	+ 220	+ 326	—	+ 464	+ 496	+ 87	—	+ 409	
1988	+ 23	- 21	+ 25	+ 459	—	+ 463	+ 486	+ 74	—	+ 412	
1989	+ 69	- 40	+ 251	+ 224	+ 82	+ 435	+ 504	+ 89	—	+ 415	
1990	- 20	- 30	+ 122	+ 408	+ 273	+ 500	+ 481	+ 87	—	+ 394	
1991	- 8	- 107	+ 86	+ 598	+ 935	+ 577	+ 569	+ 120	+ 124	+ 449	
1992	- 108	0	- 10	+ 695	+ 963	+ 685	+ 578	+ 63	+ 26	+ 515	
1993	+ 449	0	- 224	+ 431	+ 1.122	+ 207	+ 656	+ 127	+ 117	+ 529	
1994	- 152	0	+ 499	- 29	+ 791	+ 470	+ 318	- 105	- 117	+ 423	
1991 1 ^e kwartaal	- 6	- 106	+ 318	+ 176	+ 341	+ 388	+ 382	+ 48	+ 63	+ 334	
2 ^e kwartaal	- 2	0	- 1	+ 205	+ 382	+ 204	+ 202	+ 47	+ 35	+ 155	
3 ^e kwartaal	0	+ 1	- 48	+ 126	+ 109	+ 79	+ 79	- 54	- 23	+ 133	
4 ^e kwartaal	0	- 2	- 183	+ 91	+ 103	- 94	- 94	+ 79	+ 49	- 173	
1992 1 ^e kwartaal	- 14	- 1	+ 183	+ 149	+ 154	+ 332	+ 318	- 64	- 38	+ 381	
2 ^e kwartaal	0	0	+ 27	+ 93	+ 203	+ 120	+ 120	- 23	- 16	+ 144	
3 ^e kwartaal	- 23	0	+ 13	+ 88	+ 118	+ 101	+ 79	- 16	- 16	+ 95	
4 ^e kwartaal	- 71	0	- 234	+ 365	+ 488	+ 132	+ 61	+ 166	+ 95	- 105	
1993 1 ^e kwartaal	- 3	+ 15	+ 290	- 34	+ 266	+ 271	+ 268	- 74	- 66	+ 342	
2 ^e kwartaal	0	- 15	- 26	+ 207	+ 419	+ 166	+ 166	+ 29	+ 30	+ 137	
3 ^e kwartaal	+ 204	0	- 216	+ 78	+ 258	- 138	+ 66	- 94	- 82	+ 160	
4 ^e kwartaal	+ 248	0	- 272	+ 180	+ 179	- 92	+ 156	+ 266	+ 234	- 110	
1994 1 ^e kwartaal	+ 1	—	+ 488	- 412	+ 249	+ 76	+ 77	- 214	- 211	+ 291	
2 ^e kwartaal	- 37	—	+ 192	0	+ 266	+ 192	+ 155	- 45	- 31	+ 200	
3 ^e kwartaal	0	—	+ 35	+ 72	+ 135	+ 107	+ 107	+ 9	+ 19	+ 98	
4 ^e kwartaal	- 116	—	- 216	+ 311	+ 141	+ 95	- 21	+ 145	+ 106	- 166	

¹ Veranderingen van het uitstaande bedrag schatkistcertificaten dat het Rentenfonds financiert via de bijzondere bijstand van de Nationale Bank van België, van de portefeuille Belgische overheidseffecten van deze laatste en van de geconsolideerde vordering van de Bank op de Staat. Vanaf 1991 omvat deze kolom nog enkel de, in het kader van een tot 15 miljard Belgische franken beperkte speciale kasfaciliteit, door de Bank aan de Staat verstrekte voorschotten. Per 1 juli 1993 werd die kasfaciliteit krachtens de wet van 22 maart 1993 betreffende het statuut van en het toezicht op de kredietinstellingen volledig afgeschaft.

² Met inbegrip van de budgettaire kredietverlening en participaties.

³ Het betreft de zogenaamde « beheersverrichtingen » van de Schatkist.

⁴ Deze kolom stemt overeen met het netto financiële tekort van de overheid vermeld in kolom (10) van tabel XI-5 (met tegengesteld teken).

XI - 7. — FINANCIËLE ACTIVA IN HET BEZIT VAN DE OVERHEID¹

(veranderingen in miljarden franken)

Bron : NBB.

	Giraal geld (1)	Andere activa voor ten hoogste een jaar ²			Activa voor meer dan een jaar ² (5)	Totaal ³ (6) = (1) + (4) + (5)
		Bij de nationale financiële instellingen ⁴ (2)	Bij de nationale niet-financiële sectoren en in het buitenland (3)	(4) = (2) + (3)		
1985	+ 8,7	+ 107,3	+ 15,1	+ 122,4	+ 7,4	+ 138,5
1986	- 6,6	+ 75,0	+ 6,2	+ 81,2	+ 11,3	+ 85,9
1987	+ 7,0	+ 61,7	+ 15,8	+ 77,5	+ 2,8	+ 87,3
1988	+ 13,3	+ 43,1	+ 5,6	+ 48,7	+ 12,2	+ 74,2
1989	- 0,9	+ 61,6	+ 18,3	+ 80,0	+ 9,4	+ 88,5
1990	- 2,2	+ 74,5	+ 1,2	+ 75,7	+ 13,4	+ 86,9
1991	+ 1,5	+ 70,0	+ 29,0	+ 99,0	+ 19,5	+ 120,0
1992	+ 0,4	- 16,2	+ 72,0	+ 55,8	+ 7,0	+ 63,2
1993	+ 3,4	+ 63,5	+ 46,1	+ 109,6	+ 13,9	+ 126,9
1994	+ 15,1	- 125,5	+ 2,6	- 122,9	+ 2,7	- 105,1
1991 1 ^e kwartaal	- 14,3	+ 84,7	- 28,3	+ 56,4	+ 6,4	+ 48,5
2 ^e kwartaal	- 6,1	+ 19,4	+ 29,3	+ 48,7	+ 4,4	+ 47,0
3 ^e kwartaal	- 18,6	- 7,0	- 30,9	- 37,9	+ 2,6	- 54,0
4 ^e kwartaal	+ 40,5	- 27,1	+ 58,9	+ 31,8	+ 6,1	+ 78,5
1992 1 ^e kwartaal	- 24,4	- 12,0	- 29,3	- 41,3	+ 2,2	- 63,5
2 ^e kwartaal	+ 6,5	- 44,6	+ 16,1	- 28,5	- 1,1	- 23,1
3 ^e kwartaal	- 10,0	- 1,5	- 6,9	- 8,4	+ 2,3	- 16,1
4 ^e kwartaal	+ 28,3	+ 41,9	+ 92,1	+ 134,0	+ 3,6	+ 165,9
1993 1 ^e kwartaal	- 23,3	- 3,9	- 49,2	- 53,1	+ 1,6	- 74,8
2 ^e kwartaal	+ 8,4	- 7,1	+ 21,7	+ 14,6	+ 6,1	+ 29,1
3 ^e kwartaal	+ 8,0	- 35,3	- 69,8	- 105,1	+ 3,3	- 93,8
4 ^e kwartaal	+ 10,3	+ 109,8	+ 143,5	+ 253,3	+ 2,9	+ 266,5
1994 1 ^e kwartaal	- 21,1	- 113,7	- 71,4	- 185,1	- 7,5	- 213,7
2 ^e kwartaal	+ 12,4	- 25,8	- 35,4	- 61,2	+ 3,6	- 45,2
3 ^e kwartaal	- 8,6	+ 21,2	- 6,2	+ 15,0	+ 2,8	+ 9,2
4 ^e kwartaal	+ 32,4	- 7,2	+ 115,6	+ 108,4	+ 3,9	+ 144,7

¹ Alleen de financiële activa die bij wijze van voorlopige belegging in het bezit zijn van de federale, communautaire, regionale of lokale overheid, alsook de achterstallige bedrijfsvoorheffing en de vorderingen van de instellingen van sociale zekerheid.

² Oorspronkelijke looptijd.

³ Dit stemt overeen met tabel XI-6, kolom (8).

⁴ NBB, Muntfonds, BPC, Rentenfonds, HWI, banken, spaarbanken, ondernemingen die onder hoofdstuk I van de Wet van 10 juni 1964 vallen, kredietinstellingen van de overheidssector.

XI - 8. — UITSTAANDE SCHULD VAN DE OVERHEID

(miljarden franken)

Bron : NBB.

Einde periode	Brutoschuld					Bij de overheid aangehouden financiële activa	Geconsolideerde brutoschuld ¹	Overige financiële activa ²	Nettoschuld	p.m. Geharmoniseerde schuld
	In vreemde valuta's	In Belgische franken			(4) = (2) + (3)					
		Voor ten hoogste een jaar	Voor meer dan een jaar	(5) = (1) + (4)						
(1)	(2)	(3)	(4) = (2) + (3)	(5) = (1) + (4)	(6)	(7) = (5) - (8)	(8)	(9) = (7) - (6)	(10)	
1985	1.088	1.215	3.607	4.823	5.911	479	5.819	92	5.340	5.137
1986	1.103	1.539	3.816	5.355	6.458	494	6.358	100	5.863	5.631
1987	1.129	1.677	4.165	5.843	6.971	531	6.867	105	6.336	6.099
1988	1.151	1.682	4.637	6.318	7.469	559	7.348	121	6.790	6.552
1989	1.169	1.893	4.830	6.723	7.892	569	7.758	133	7.189	6.961
1990	1.135	1.984	5.278	7.262	8.397	606	8.248	149	7.642	7.436
1991	1.109	1.979	5.858	7.837	8.946	684	8.772	174	8.088	7.920
1992	1.015	1.969	6.564	8.533	9.548	643	9.308	240	8.665	8.437
1993	1.517	1.728	7.052	8.780	10.298	675	9.995	303	9.320	9.099
1994	1.349	2.228	7.025	9.253	10.602	555	10.294	308	9.739	9.379
1991 1 ^e kwartaal ...	1.154	2.213	5.404	7.616	8.771	656	8.615	156	7.959	7.798
2 ^e kwartaal ...	1.164	2.212	5.613	7.825	8.989	682	8.822	167	8.139	7.998
3 ^e kwartaal ...	1.142	2.165	5.754	7.918	9.060	627	8.896	164	8.269	8.055
4 ^e kwartaal ...	1.109	1.979	5.858	7.837	8.946	684	8.772	174	8.088	7.920
1992 1 ^e kwartaal ...	1.097	2.162	6.010	8.172	9.268	603	9.086	182	8.483	8.230
2 ^e kwartaal ...	1.086	2.189	6.106	8.296	9.381	575	9.204	177	8.630	8.343
3 ^e kwartaal ...	1.063	2.202	6.200	8.402	9.466	542	9.282	184	8.740	8.413
4 ^e kwartaal ...	1.015	1.969	6.564	8.533	9.548	643	9.308	240	8.665	8.437
1993 1 ^e kwartaal ...	1.012	2.257	6.586	8.843	9.855	570	9.623	232	9.053	8.739
2 ^e kwartaal ...	1.047	2.217	6.789	9.006	10.053	557	9.790	263	9.233	8.907
3 ^e kwartaal ...	1.295	2.000	6.866	8.867	10.162	494	9.939	223	9.446	9.053
4 ^e kwartaal ...	1.517	1.728	7.052	8.780	10.298	675	9.995	303	9.320	9.099
1994 1 ^e kwartaal ...	1.506	2.217	6.640	8.857	10.363	510	10.111	252	9.600	9.211
2 ^e kwartaal ...	1.471	2.409	6.639	9.048	10.519	487	10.292	227	9.805	9.389
3 ^e kwartaal ...	1.469	2.444	6.712	9.155	10.625	502	10.405	220	9.903	9.498
4 ^e kwartaal ...	1.349	2.228	7.025	9.253	10.602	555	10.294	308	9.739	9.379

¹ Begrip schuld zoals dit is gedefinieerd in de Europese Verordening van 22 november 1993 betreffende de toepassing van het aan het verdrag van Maastricht gehechte protocol betreffende de procedure bij buitensporige tekorten.

² Exclusief kredietverlening en participaties.

XII. — GLOBALISATIES VAN DE JAARREKENINGEN VAN DE NIET-FINANCIËLE ONDERNEMINGEN *

1a. — GEHEEL VAN DE NIET-FINANCIËLE ONDERNEMINGEN — GLOBALISATIE VAN DE BALANSEN NA WINSTVERDELING

Volledige en verkorte schema's

(miljarden franken)¹

	Geheel van de ondernemingen							
	1986	1987	1988	1989	1990	1991	1992	1993
Aantal jaarrekeningen	88.969	100.964	109.464	118.633	130.728	144.243	153.989	166.333
ACTIVA								
A. Vaste activa								
I. Oprichtingskosten	22,7	21,6	13,7	11,4	10,6	14,2	17,9	22,9
II. Immateriële vaste activa	180,6	193,3	231,4	263,6	301,4	307,7	327,6	337,2
III. Materiële vaste activa								
a. Terreinen en gebouwen	805,8	853,9	935,9	1.048,7	1.189,8	1.324,2	1.460,5	1.656,2
b. Installaties, machines en uitrustingen	1.084,3	1.125,2	1.169,6	1.258,5	1.319,3	1.410,0	1.478,2	1.483,9
c. Meubilair en rollend materieel	230,4	248,8	264,6	296,2	319,2	299,0	301,1	285,5
d. Leasing en soortgelijke rechten	56,7	89,3	100,7	122,2	127,4	155,9	161,9	175,2
e. Overige materiële vaste activa	78,5	84,6	96,4	114,0	142,9	163,5	181,1	187,8
f. Activa in aanbouw en vooruitbetalingen	147,8	147,9	162,2	189,3	259,9	271,6	276,6	285,5
Totaal materiële vaste activa	2.403,4	2.549,7	2.729,2	3.028,9	3.358,6	3.624,3	3.859,4	4.074,0
IV. Financiële vaste activa	755,2	886,3	1.142,0	1.535,2	1.991,2	2.264,5	2.547,1	2.735,7
Totaal vaste activa	3.362,0	3.650,8	4.116,3	4.839,1	5.661,7	6.210,7	6.752,0	7.169,8
B. Vlottende activa								
V. Vorderingen op meer dan één jaar								
a. Handelsvorderingen	62,8	63,5	68,7	75,8	89,3	117,9	107,2	117,7
b. Overige vorderingen	118,0	190,0	275,2	376,7	458,8	519,8	641,2	709,0
Totaal vorderingen op meer dan één jaar	180,8	253,5	343,9	452,5	548,1	637,7	748,4	826,7
VI. Voorraden en bestellingen in uitvoering								
a. Voorraad	1.056,7	1.056,7	1.153,7	1.250,4	1.310,0	1.370,3	1.391,7	1.384,8
b. Bestellingen in uitvoering	207,2	179,9	162,5	181,6	220,3	243,5	271,2	270,3
Totaal voorraden en bestellingen in uitvoering	1.263,9	1.236,6	1.316,2	1.432,0	1.530,3	1.613,7	1.662,8	1.655,1
VII. Vorderingen op ten hoogste één jaar								
a. Handelsvorderingen	1.648,5	1.659,9	1.890,9	2.154,3	2.298,4	2.417,0	2.334,7	2.480,2
b. Overige vorderingen	415,0	484,3	725,8	1.002,4	1.250,9	1.466,7	1.697,5	1.715,2
Totaal vorderingen op ten hoogste één jaar	2.063,5	2.144,2	2.616,7	3.156,7	3.549,3	3.883,7	4.032,3	4.195,4
VIII. Geldbeleggingen	331,7	430,5	544,6	722,1	756,9	769,8	880,6	1009,4
IX. Liquide middelen	258,4	278,2	317,9	360,8	382,1	409,6	432,0	460,6
X. Overlopende rekeningen	112,8	114,6	129,8	143,0	163,3	186,8	186,2	207,1
Totaal vlottende activa	4.211,1	4.457,7	5.269,1	6.267,1	6.930,1	7.501,3	7.942,3	8.354,3
BALANSTOTAAL	7.573,1	8.108,4	9.385,4	11.106,2	12.591,8	13.712,0	14.694,3	15.524,1

PASSIVA								
A. Eigen vermogen								
I. Kapitaal	1.396,8	1.511,7	1.783,7	2.101,7	2.552,9	2.984,7	3.330,1	3.644,7
II. Uitgiftepremies	146,8	158,2	178,1	205,2	267,3	284,1	287,9	319,5
III. Herwaarderingsmeerwaarden	151,8	142,8	101,2	103,5	107,4	110,3	123,4	137,5
IV. Reserves								
a. Wettelijke reserve	58,9	64,7	75,3	84,9	90,8	101,1	113,1	124,3
b. Onbeschikbare reserves	67,5	70,2	73,3	78,6	82,9	98,5	120,0	103,8
c. Belastingvrije reserves	159,3	174,0	188,6	269,3	292,3	279,1	270,5	282,6
d. Beschikbare reserves	425,9	473,3	529,5	633,5	691,1	745,1	802,4	829,6
Totaal reserves	711,6	782,2	866,7	1.066,3	1.157,1	1.223,8	1.306,0	1.340,2
V. Overgedragen winst	204,9	237,8	301,3	367,3	435,3	507,2	558,9	614,1
Overgedragen verlies	-232,3	-240,8	-228,0	-231,7	-294,8	-372,5	-459,3	-532,2
VI. Kapitaalsubsidies	134,9	142,3	143,5	143,9	140,7	125,8	121,9	149,7
Totaal eigen vermogen	2.514,6	2.734,2	3.146,3	3.756,2	4.365,9	4.863,4	5.268,8	5.673,5
B. VII. Voorzieningen en uitgestelde belastingen								
a. Voorzieningen voor risico's en kosten	208,3	225,8	271,0	270,8	297,1	326,1	361,2	412,8
b. Uitgestelde belastingen						5,9	9,2	12,4
Totaal voorzieningen en uitgestelde belastingen	208,3	225,8	271,0	270,8	297,1	332,0	370,4	425,3
C. Schulden								
VIII. Schulden op meer dan één jaar								
a. Financiële schulden	1.357,8	1.521,6	1.737,6	2.008,5	2.392,0	2.529,7	2.680,5	2.860,0
waarvan : kredietinstellingen ³	(882,1)	(1.019,7)	(1.154,6)	(1.345,7)	(1.585,0)	(1.678,2)	(1.706,0)	(1.822,7)
b. Handelsschulden	13,7	12,6	10,9	13,1	24,0	22,4	25,1	31,4
c. Ontvangen vooruitbetalingen op bestellingen	28,4	24,9	16,6	20,0	23,8	20,6	18,6	19,9
d. Overige schulden	150,9	172,9	182,1	191,3	222,8	234,2	224,2	234,8
Totaal schulden op meer dan één jaar	1.550,9	1.732,1	1.947,3	2.232,9	2.662,6	2.806,9	2.948,3	3.146,1
IX. Schulden op ten hoogste één jaar								
a. Schulden op meer dan één jaar die binnen het jaar vervallen	213,8	241,7	291,9	368,6	394,2	485,4	507,0	518,5
b. Financiële schulden	566,8	630,4	793,4	1.179,3	1.404,1	1.481,4	1.723,4	1.608,4
waarvan : kredietinstellingen ³	(473,4)	(487,7)	(584,8)	(809,9)	(904,1)	(874,5)	(954,9)	(973,4)
c. Handelsschulden	1.376,2	1.404,4	1.634,9	1.824,1	1.884,9	1.985,9	1.981,6	2.063,0
d. Ontvangen vooruitbetalingen op bestellingen	217,6	198,9	210,5	237,6	285,2	307,6	316,4	348,6
e. Schulden m.b.t. belastingen, bezoldigingen, sociale lasten	358,6	374,7	397,5	434,0	457,0	487,0	495,9	516,3
f. Overige schulden	429,7	430,2	545,4	634,2	645,8	757,8	869,2	990,8
Totaal schulden op ten hoogste één jaar	3.162,8	3.280,2	3.873,5	4.677,8	5.071,2	5.505,1	5.893,6	6.045,6
X. Overlopende rekeningen	136,6	136,1	147,3	168,5	195,0	204,6	213,1	233,7
Totaal van de schulden	4.850,2	5.148,5	5.968,1	7.079,2	7.928,9	8.516,6	9.055,0	9.425,4

¹ Ingevolge afrondingen kunnen de totaalcijfers in deze tabel licht verschillen van de som van de opgetelde posten.

² Kredietinstellingen, leasingschulden en soortgelijke schulden.

* Bibliografische referentie : Tijdschrift van de Nationale Bank van België, LXVI^e jaargang, nr. 9, september 1991.

XII - 1b. 1. — GEHEEL VAN DE NIET-FINANCIËLE ONDERNEMINGEN — GLOBALISATIE VAN DE RESULTATENSTROMEN

Volledige en verkorte schema's

(miljarden franken)¹

	Geheel van de ondernemingen								
	Operator	1986	1987	1988	1989	1990	1991	1992	1993
Aantal jaarrekeningen		89.969	100.964	109.464	118.633	130.728	144.243	153.989	166.333
RESULTATENSTROMEN									
Bruto toegevoegde waarde, inclusief exploitatiesubsidies		2.538,4	2.604,9	2.843,0	3.055,7	3.276,3	3.421,0	3.555,7	3.603,0
Personeelskosten	-	1.606,2	1.652,8	1.741,7	1.867,7	2.051,9	2.173,8	2.280,5	2.321,2
Afschrijvingen en waardeverminderingen op oprichtingskosten, immateriële en materiële vaste activa	-	361,4	402,4	466,2	516,1	575,1	610,0	643,5	659,4
Netto-waardeverminderingen op voorraden, bestellingen in uitvoering en handelsvorderingen	-	23,0	18,3	18,3	18,3	20,3	25,0	23,9	24,6
Nettovoorzieningen voor risico's en kosten	-	16,1	22,7	21,7	13,7	14,9	12,0	12,8	29,2
Andere bedrijfskosten ³	-	119,1	108,4	107,0	116,0	139,1	140,8	151,5	155,6
Als herstructureringskosten geactiveerde bedrijfskosten	+	2,6	3,1	3,9	2,8	2,2	2,4	3,0	3,3
Bedrijfsresultaat	=	415,2	403,4	492,0	526,7	477,1	461,8	446,4	416,4
Financiële opbrengsten	+	231,6	267,9	313,1	483,2	567,3	640,7	747,5	779,9
Financiële kosten	-	297,4	307,1	333,2	462,4	553,6	621,8	742,3	727,0
Resultaat uit gewone bedrijfsuitoefening vóór belasting	=	349,4	364,3	471,9	547,5	490,9	480,7	451,7	469,3
Uitzonderlijke opbrengsten	+	84,1	82,1	95,1	190,1	111,6	136,0	162,2	150,4
Uitzonderlijke kosten	-	87,2	90,7	115,1	110,1	111,4	135,4	134,6	145,0
Resultaat van het boekjaar vóór belasting	=	346,3	355,7	451,9	627,5	491,1	481,4	479,2	474,7
Netto- toevoeging (+) of -onttrekking (-) aan de uitgestelde belastingen	-						0,9	1,0	2,0
Belastingen op het resultaat	-	100,3	96,7	110,3	118,2	120,1	123,0	115,4	122,0
Resultaat van het boekjaar	=	246,0	259,0	341,6	509,3	370,9	357,5	362,8	350,8
Netto-overboeking naar belastingvrije reserves	-	19,3	20,3	28,7	86,4	25,4	10,8	0,1	2,5
Overgedragen winst van het vorige boekjaar	+	169,7	193,5	230,4	292,4	356,0	429,6	486,9	549,5
Overgedragen verlies van het vorige boekjaar	-	201,7	221,4	227,8	203,5	224,4	315,4	356,4	418,0
TE VERWERKEN RESULTAAT	=	194,7	210,8	315,5	511,8	477,1	460,8	493,2	479,7
RESULTAATVERWERKING									
Netto-onttrekking (+) of -toevoeging (-) aan het eigen vermogen ...	+	-25,9	-33,1	-105,1	-249,9	-220,8	-163,9	-154,1	-121,6
Tussenkost van vennoten (of eigenaars) in het verlies	+	3,6	2,9	2,2	2,0	1,7	1,8	1,9	2,2
Uit te keren winst	-	172,4	180,6	212,6	263,8	257,9	298,7	341,1	360,3
waarvan : vergoeding van het kapitaal		(155,3)	(161,8)	(192,5)	(243,6)	(238,6)	(282,1)	(314,9)	(334,1)

¹ Ingevolge afrondingen kunnen de saldi in deze tabel licht afwijken van het verschil tussen de bedragen van de samenstellende posten.

² De « Andere bedrijfskosten » bestaan uit enerzijds de belastingen en taksen op de bedrijfsuitoefening en anderzijds de andere bedrijfskosten sensu stricto.

XII - 1b. 2. — GEHEEL VAN DE NIET-FINANCIËLE ONDERNEMINGEN — GLOBALISATIE VAN DE RESULTATENSTROMEN

Volledige schema's

(miljarden franken)¹

	Geheel van de ondernemingen								
	Operator	1986	1987	1988	1989	1990	1991	1992	1993
<i>Aantal jaarrekeningen</i>		10.887	11.232	11.661	12.339	13.420	14.107	14.417	14.832
RESULTATENSTROMEN DIE BIJDRAGEN T/D BRUTOBESPARINGEN									
Bruto toegevoegde waarde exclusief exploitatiesubsidies		2.049,1	2.072,4	2.258,0	2.422,6	2.579,3	2.669,0	2.743,1	2.734,4
Exploitatiesubsidies	+	35,2	39,1	38,3	34,3	32,4	33,7	36,7	52,2
Bruto toegevoegde waarde, inclusief exploitatiesubsidies	=	2.084,3	2.111,4	2.296,4	2.456,9	2.611,7	2.702,8	2.779,9	2.786,6
Personeelskosten	-	1.318,1	1.335,2	1.392,7	1.484,2	1.622,3	1.706,1	1.774,4	1.786,1
Belastingen en taksen op de bedrijfsuitoefening	-	55,0	59,2	61,2	69,2	75,2	86,3	91,9	93,9
Andere bedrijfskosten	-	23,5	20,9	23,2	26,9	42,7	34,2	36,1	35,4
Bruto exploitatieoverschot	=	687,7	696,1	819,3	876,6	871,6	876,1	877,5	871,2
Opbrengsten uit financiële vaste activa	+	66,3	72,9	86,3	142,2	152,4	167,1	197,9	220,4
Opbrengsten uit vlottende financiële activa	+	54,5	67,1	88,2	159,4	210,1	237,0	268,1	260,7
Interestsubsidies	+	4,2	4,2	4,8	4,7	6,0	6,3	6,5	6,0
Kosten van schulden	-	180,5	177,6	193,2	247,0	324,4	365,0	408,3	389,7
Saldo van de overige financiële opbrengsten en kosten	+	-5,6	-0,5	0,9	-18,5	-12,3	1,3	-18,9	-1,0
Saldo van de uitzonderlijke opbrengsten en kosten andere dan waardecorrecties	+	9,9	10,7	-2,3	3,5	1,5	-8,4	-13,1	-1,5
Als herstructureringskosten geactiveerde kosten	+	5,8	7,1	8,8	3,5	3,1	5,7	4,7	10,3
Belastingen op het resultaat	-	83,6	77,6	89,0	92,4	90,8	92,6	82,5	87,2
Tussenkost van vennoten in het verlies	+	2,5	2,1	1,5	1,4	1,0	1,0	1,0	1,2
Uit te keren winst	-	158,2	164,2	194,0	245,3	241,2	281,6	322,3	341,6
<i>waarvan : vergoeding voor het kapitaal</i>		(148,9)	(154,0)	(183,9)	(234,3)	(230,5)	(273,3)	(304,9)	(324,7)
BRUTOBESPARINGEN	=	403,1	440,4	531,3	588,1	577,0	546,9	510,5	548,6
VORMING VAN DE BRUTOBESPARINGEN									
Nettoresultaat na belastingen		210,0	217,5	291,2	460,2	335,9	329,8	339,8	337,8
Afschrijvingen met bedrijfskarakter	+	303,2	330,4	378,5	412,7	455,2	477,1	498,7	504,3
Netto uitzonderlijke afschrijvingen	+	17,9	9,2	21,1	14,1	6,5	7,8	6,6	15,9
Nettovoorzieningen en uitgestelde belastingen	+	29,1	30,8	38,6	17,7	24,3	26,6	20,9	50,8
Netto-waardeverminderingen	+	36,3	44,7	44,7	54,7	51,8	57,4	45,3	46,5
Gerealiseerde nettomeerwaarden en ontvangen kapitaalsubsidies	-	37,5	30,1	50,4	127,5	56,4	71,2	79,4	66,2
Tussenkost van vennoten in het verlies	+	2,5	2,1	1,5	1,4	1,0	1,0	1,0	1,2
Uit te keren winst	-	158,2	164,2	194,0	245,3	241,2	281,6	322,3	341,6

¹ Ingevolge afrondingen kunnen de saldi en totalen in deze tabel licht afwijken van het verschil tussen de bedragen van de samenstellende posten.

XII - 1c. — GEHEEL VAN DE NIET-FINANCIËLE ONDERNEMINGEN — GLOBALISATIE VAN DE INVESTERINGSSTROMEN

(miljarden franken)

	Geheel van de ondernemingen							
	1986	1987	1988	1989	1990	1991	1992	1993
I. Volledige en verkorte schema's								
<i>Aantal jaarrekeningen</i>	89.969	100.964	109.464	118.633	130.728	144.243	153.989	166.333
A. Immateriële vaste activa								
Aanschaffingen, inclusief geproduceerde vaste activa	60,7	56,7	103,2	94,0	98,8	86,2	80,9	81,9
Overdrachten + buitengebruikstellingen (netto boekwaarde)	1,7	3,2	5,0	8,6	3,1	7,9	5,4	5,1
B. Materiële vaste activa								
Aanschaffingen, inclusief geproduceerde vaste activa	537,2	557,1	677,7	856,7	946,5	930,2	920,6	915,4
Overdrachten + buitengebruikstellingen (netto boekwaarde)	82,9	70,4	89,9	106,9	102,9	124,9	131,7	131,5
C. Financiële vaste activa								
Aanschaffingen	220,3	262,7	409,4	646,2	757,7	650,6	640,1	671,9
Overdrachten (netto boekwaarde)	64,9	72,5	96,4	188,2	215,9	226,3	300,2	370,7
II. Volledige schema's								
<i>Aantal jaarrekeningen</i>	10.887	11.232	11.661	12.339	13.420	14.107	14.417	14.832
A. Immateriële vaste activa								
Aanschaffingen, inclusief geproduceerde vaste activa	53,5	46,2	90,5	77,3	81,5	69,8	63,1	69,1
Overdrachten + buitengebruikstellingen (netto boekwaarde)	1,4	2,7	4,6	7,9	2,4	6,9	4,4	3,9
B. Materiële vaste activa								
Aanschaffingen, inclusief geproduceerde vaste activa	428,3	421,9	502,5	650,0	718,5	698,2	671,2	654,6
Overdrachten + buitengebruikstellingen (netto boekwaarde)	74,6	60,2	77,1	89,5	85,1	104,7	108,3	104,3
C. Financiële vaste activa								
Aanschaffingen	210,3	250,8	383,9	600,0	719,9	618,3	596,2	625,0
Overdrachten (netto boekwaarde)	62,4	69,6	93,1	182,2	202,0	208,6	286,5	356,9

XII - 1d. — GEHEEL VAN DE NIET-FINANCIËLE ONDERNEMINGEN — RATIO'S BEREKEND OP BASIS VAN DE GLOBALISATIES VAN JAARREKENINGEN

(in pct. van de toegevoegde waarde, tenzij anders vermeld)

	Geheel van de ondernemingen								
	Operator	1986	1987	1988	1989	1990	1991	1992	1993
I. Volledige en verkorte schema's									
Aantal jaarrekeningen		89.969	100.964	109.464	118.633	130.728	144.243	153.989	166.333
1. Verkoopmarges (in pct.) ¹									
1.1 Bruto exploitatieresultaat ² / Omzet		8,3	8,5	9,2	9,0	8,5	8,3	8,2	8,2
1.2 Netto exploitatieresultaat / Omzet		4,3	4,1	4,6	4,4	3,7	3,5	3,2	3,0
2. Primaire verdeling van de toegevoegde waarde									
2.1 Personeelskosten		63,3	63,5	61,3	61,1	62,6	63,5	64,1	64,4
2.2 Andere bedrijfskosten ³		4,7	4,1	3,7	3,8	4,2	4,1	4,3	4,3
2.3 Bruto exploitatieoverschot ^{2,4} = 100 pct. - (2.1) - (2.2)		32,0	32,4	35,0	35,1	33,1	32,3	31,6	31,3
3. Produktiviteit en arbeidskosten (in duizenden BEF) ⁵									
3.1 Toegevoegde waarde per werknemer		1.586	1.623	1.738	1.824	1.879	1.941	2.006	2.051
3.2 Personeelskosten per werknemer		1.034	1.061	1.095	1.147	1.212	1.267	1.327	1.366
4. Aanschaffingen van materiële vaste activa		21,2	21,4	23,8	28,0	28,9	27,2	25,9	25,4
5. Nettorendabiliteit van het eigen vermogen (in pct.)		9,8	9,5	10,9	13,6	8,5	7,4	6,9	6,2
6. Eigen vermogen / Totaal vermogen (in pct.)		33,2	33,7	33,5	33,8	34,7	35,5	35,9	36,5
II. Volledige schema's									
Aantal jaarrekeningen		10.887	11.232	11.661	12.339	13.420	14.107	14.417	14.832
1. Voornaamste elementen die bijdragen tot de vorming van de brutobesparingen ⁶									
1.1 Bruto toegevoegde waarde inclusief exploitatiesubsidies ...		100	100	100	100	100	100	100	100
1.2 Personeelskosten	-	63,2	63,2	60,7	60,4	62,1	63,1	63,8	64,1
1.3 Belastingen en taken op de bedrijfsuitoefening	-	2,6	2,8	2,7	2,8	2,9	3,2	3,3	3,4
1.4 Andere bedrijfskosten	-	1,1	1,0	1,0	1,1	1,6	1,3	1,3	1,3
1.5 Bruto exploitatieoverschot ^{2,4}	=	33,0	33,0	35,7	35,7	33,4	32,4	31,6	31,3
1.6 Opbrengsten uit financiële activa ⁷	+	5,8	6,6	7,6	12,3	13,9	15,0	16,8	17,3
1.7 Kosten van schulden	-	8,7	8,4	8,4	10,1	12,4	13,5	14,7	14,0
1.8 Belastingen op het resultaat	-	4,0	3,7	3,9	3,8	3,5	3,4	3,0	3,1
1.9 Vergoeding van het kapitaal	-	7,1	7,3	8,0	9,5	8,8	10,1	11,0	11,7
1.10 Saldo van de overige stromen ⁸	+	0,3	0,7	0,1	-0,7	-0,4	-0,1	-1,3	-0,1
1.11 Brutobesparingen ⁴	=	19,3	20,9	23,1	23,9	22,1	20,2	18,4	19,7
2. Aanschaffingen van materiële vaste activa		20,6	20,0	21,9	26,5	27,5	25,8	24,1	23,5
3. Aanschaffingen van financiële vaste activa		10,1	11,9	16,7	24,4	27,6	22,9	21,9	22,4
4. Nettorendabiliteit van het eigen vermogen (in pct.)		9,7	9,3	10,9	14,3	8,9	7,8	7,4	6,9
5. Eigen vermogen / Totaal vermogen (in pct.)		33,1	33,6	33,4	33,9	35,0	35,9	36,5	37,3

¹ Deze ratio's zijn berekend op basis van de geglobaliseerde gegevens afkomstig van alle ondernemingen uit de beschouwde groepering die hun omzetcijfer hebben vermeld.

² Het bruto exploitatieresultaat en het bruto exploitatieoverschot vallen samen, op één punt na: de als herstructureringskosten geactiveerde kosten; deze kosten komen in mindering van de exploitatiekosten bij de berekening van het bruto exploitatieresultaat, dat hierdoor dus gunstig is beïnvloed, maar ze hebben geen weerlag op het bruto exploitatieoverschot.

³ De «Andere bedrijfskosten» bestaan uit enerzijds de belastingen en taken op de bedrijfsuitoefening en anderzijds de andere bedrijfskosten sensu stricto.

⁴ Ingevolge afrondingen kan deze ratio licht verschillen van de waarde die verkregen wordt als resultaat van de rekenkundige bewerking toegepast op de samenstellende posten.

⁵ Deze ratio's zijn berekend op basis van de geglobaliseerde gegevens afkomstig van alle ondernemingen uit de beschouwde groepering die hun personeelsbestand hebben vermeld.

⁶ Zie tabel XII-1b.2.

⁷ Opbrengsten uit zowel vaste als vlottende financiële activa.

⁸ Interestsubsidies + saldo van de overige financiële opbrengsten en kosten + saldo van de uitzonderlijke opbrengsten en kosten met uitzondering van waardecorrecties + als herstructureringskosten geactiveerde kosten + tussenkomst van vennoten in het verlies - winst uit te keren aan beheerders, zaakvoerders en andere begunstigen.

XII - 2a. — VERWERKENDE NIJVERHEID — GLOBALISATIE VAN DE BALANSEN NA WINSTVERDELING

Volledige en verkorte schema's

(miljarden franken)¹

	Geheel van de ondernemingen							
	1986	1987	1988	1989	1990	1991	1992	1993
Aantal jaarrekeningen	14.038	15.065	15.771	16.531	17.346	18.298	18.827	19.238
ACTIVA								
A. Vaste activa								
I. Oprichtingskosten	6,9	9,1	5,0	4,6	4,5	7,9	11,5	15,1
II. Immateriële vaste activa	38,1	44,7	64,5	82,8	89,3	89,0	103,8	98,8
III. Materiële vaste activa								
a. Terreinen en gebouwen	196,5	202,7	215,8	235,4	262,3	285,1	309,3	314,6
b. Installaties, machines en uitrustingen	299,2	310,6	335,4	382,2	422,1	483,5	533,5	533,2
c. Meubilair en rollend materieel	29,9	33,0	39,7	41,6	47,8	45,6	44,8	40,7
d. Leasing en soortgelijke rechten	20,0	25,4	30,9	35,1	37,8	38,2	42,9	41,9
e. Overige materiële vaste activa	14,9	14,3	15,0	15,1	19,3	18,5	17,4	17,4
f. Activa in aanbouw en vooruitbetalingen	39,4	40,6	48,2	68,6	125,5	127,8	96,9	71,8
Totaal materiële vaste activa	599,8	626,8	685,1	778,0	914,8	998,7	1044,9	1.019,6
IV. Financiële vaste activa	301,3	347,5	440,6	601,1	756,0	854,8	955,3	1.047,5
Totaal vaste activa	946,1	1.028,0	1.195,2	1.466,5	1.764,6	1.950,4	2.115,4	2.181,0
B. Vlottende activa								
V. Vorderingen op meer dan één jaar								
a. Handelsvorderingen	17,5	9,1	10,4	8,2	10,0	8,9	7,3	6,1
b. Overige vorderingen	24,7	28,6	27,2	26,1	26,7	28,1	29,6	30,6
Totaal vorderingen op meer dan één jaar	42,2	37,8	37,6	34,3	36,7	37,0	37,0	36,7
VI. Voorraden en bestellingen in uitvoering								
a. Voorraad	479,9	467,7	515,5	555,3	555,8	561,7	554,1	522,8
b. Bestellingen in uitvoering	62,9	57,4	56,9	62,9	67,9	78,6	69,9	66,8
Totaal voorraden en bestellingen in uitvoering	542,8	525,1	572,4	618,2	623,8	640,3	624,0	589,6
VII. Vorderingen op ten hoogste één jaar								
a. Handelsvorderingen	673,1	644,8	723,6	797,9	793,1	800,7	771,9	772,5
b. Overige vorderingen	148,2	121,6	154,7	224,9	217,9	226,1	207,5	201,3
Totaal vorderingen op ten hoogste één jaar	821,3	766,3	878,3	1.022,8	1.011,1	1.026,8	979,4	973,8
VIII. Geldbeleggingen	134,4	166,4	167,6	201,9	220,6	180,4	181,4	204,0
IX. Liquide middelen	66,3	68,2	80,1	92,9	90,9	96,7	100,9	115,1
X. Overlopende rekeningen	17,0	16,8	18,4	20,1	23,0	24,9	25,5	27,2
Totaal vlottende activa	1.624,0	1.580,6	1.754,4	1.990,2	2.006,0	2.006,1	1.948,2	1.946,4
BALANSTOTAAL	2.570,1	2.608,6	2.949,6	3.456,7	3.770,6	3.956,5	4.063,6	4.127,4

PASSIVA								
A. Eigen vermogen								
I. Kapitaal	527,3	504,3	546,1	600,8	677,4	709,4	730,0	746,1
II. Uitgiftepremies	35,6	40,9	44,5	50,9	53,0	59,1	61,6	77,9
III. Herwaarderingsmeerwaarden	31,1	27,0	23,1	21,2	21,2	23,1	30,9	39,8
IV. Reserves								
a. Wettelijke reserve	22,6	23,4	27,6	29,9	31,9	33,2	34,0	34,7
b. Onbeschikbare reserves	15,2	15,4	14,6	15,8	16,3	14,5	14,4	14,1
c. Belastingvrije reserves	71,0	76,1	77,2	128,3	141,1	143,2	140,8	140,6
d. Beschikbare reserves	201,1	219,5	237,3	296,7	320,1	342,7	350,1	357,5
Totaal reserves	309,9	334,4	356,7	470,7	509,4	533,6	539,3	546,8
V. Overgedragen winst	90,7	112,1	139,4	179,0	199,2	207,7	211,3	202,8
Overgedragen verlies	-76,5	-76,9	-83,2	-81,3	-98,1	-140,4	-168,8	-183,7
VI. Kapitaalsubsidies	20,3	19,1	18,7	20,4	23,2	21,1	19,8	18,2
Totaal eigen vermogen	938,3	960,9	1.045,2	1.261,7	1.385,3	1.413,6	1.424,1	1.448,0
B. VII. Voorzieningen en uitgestelde belastingen								
a. Voorzieningen voor risico's en kosten	106,3	113,1	133,7	129,7	142,6	149,1	148,2	164,0
b. Uitgestelde belastingen						3,7	5,9	6,8
Totaal voorzieningen en uitgestelde belastingen	106,3	113,1	133,7	129,7	142,6	152,8	154,1	170,8
C. Schulden								
VIII. Schulden op meer dan één jaar								
a. Financiële schulden	324,0	366,9	420,6	513,3	632,5	684,2	751,2	783,6
waarvan : kredietinstellingen ³	(198,9)	(213,4)	(229,1)	(263,4)	(313,5)	(310,7)	(330,8)	(318,1)
b. Handelsschulden	4,6	4,0	2,9	3,3	4,0	3,6	2,5	1,8
c. Ontvangen vooruitbetalingen op bestellingen	8,9	5,4	5,7	8,8	12,2	9,6	4,1	9,7
d. Overige schulden	36,2	47,8	67,0	64,1	69,9	80,8	68,9	66,8
Totaal schulden op meer dan één jaar	373,7	424,1	496,2	589,5	718,5	778,2	826,7	862,0
IX. Schulden op ten hoogste één jaar								
a. Schulden op meer dan één jaar die binnen het jaar vervallen	58,1	70,4	103,4	115,0	131,8	162,7	160,7	163,2
b. Financiële schulden	216,0	187,1	197,4	279,2	286,0	315,4	371,9	360,7
waarvan : kredietinstellingen ³	(176,0)	(143,6)	(160,9)	(215,7)	(207,3)	(186,9)	(203,8)	(200,7)
c. Handelsschulden	485,5	480,3	571,4	629,8	634,8	644,7	627,6	619,7
d. Ontvangen vooruitbetalingen op bestellingen	51,8	47,3	49,9	54,1	64,3	78,6	68,7	72,4
e. Schulden m.b.t. belastingen, bezoldigingen, sociale lasten	180,1	180,6	190,1	204,3	208,7	211,6	212,4	211,1
f. Overige schulden	120,1	106,6	121,1	146,5	146,2	151,6	169,0	170,5
Totaal schulden op ten hoogste één jaar	1.111,6	1.072,3	1.233,4	1.428,9	1.471,8	1.564,5	1.610,2	1.597,6
X. Overlopende rekeningen	40,2	38,1	41,1	46,9	52,3	47,3	48,5	49,1
Totaal van de schulden	1.525,6	1.534,5	1.770,6	2.065,3	2.242,6	2.390,0	2.485,4	2.508,6

¹ Ingevolge afrondingen kunnen de totaalcijfers in deze tabel licht verschillen van de som van de opgetelde posten.

² Kredietinstellingen, leasingschulden en soortgelijke schulden.

XII - 2b. 1. — VERWERKENDE NIJVERHEID — GLOBALISATIE VAN DE RESULTATENSTROMEN

Volledige en verkorte schema's

(miljarden franken)¹

	Geheel van de ondernemingen								
	Operator	1986	1987	1988	1989	1990	1991	1992	1993
Aantal jaarrekeningen		14.038	15.065	15.771	16.531	17.346	18.298	18.827	19.238
RESULTATENSTROMEN									
Bruto toegevoegde waarde, inclusief exploitatiesubsidies		1.157,3	1.161,1	1.256,2	1.322,8	1.381,1	1.366,1	1.376,4	1.344,0
Personeelskosten	-	754,8	753,3	781,8	819,6	888,5	912,7	929,6	915,9
Afschrijvingen en waardeverminderingen op oprichtingskosten, immateriële en materiële vaste activa	-	168,6	187,0	215,7	234,3	254,5	260,8	270,6	271,0
Netto-waardeverminderingen op voorraden, bestellingen in uitvoering en handelsvorderingen	-	10,3	7,1	7,8	6,5	6,6	8,6	8,9	7,0
Nettovoorzieningen voor risico's en kosten	-	6,6	12,0	11,2	4,5	2,5	-2,1	-3,8	6,1
Andere bedrijfskosten ³	-	33,1	30,9	29,2	29,0	36,5	38,0	38,6	41,7
Als herstructureringskosten geactiveerde bedrijfskosten	+	1,2	2,0	3,2	0,9	1,3	1,3	1,6	2,5
Bedrijfsresultaat	=	185,1	172,8	213,7	229,8	193,8	149,5	134,1	104,9
Financiële opbrengsten	+	82,0	76,2	86,0	139,0	145,2	142,8	134,2	146,7
Financiële kosten	-	111,4	95,1	97,4	136,8	158,7	170,8	188,4	186,3
Resultaat uit gewone bedrijfsuitoefening vóór belasting	=	155,7	153,9	202,3	232,0	180,4	121,5	79,8	65,3
Uitzonderlijke opbrengsten	+	36,2	34,2	38,8	113,2	45,9	57,0	58,5	51,1
Uitzonderlijke kosten	-	48,4	46,3	65,9	50,9	52,3	67,9	54,3	56,8
Resultaat van het boekjaar vóór belasting	=	143,5	141,8	175,2	294,3	174,1	110,6	84,0	59,7
Netto- toevoeging (+) of -onttrekking (-) aan de uitgestelde belastingen	-						0,4	-0,3	0,2
Belastingen op het resultaat	-	56,6	53,7	60,0	58,7	50,2	43,9	40,6	38,6
Resultaat van het boekjaar	=	86,9	88,1	115,2	235,6	123,8	66,4	43,7	20,9
Netto-overboeking naar belastingvrije reserves	-	5,2	9,3	12,1	55,4	8,7	5,1	-1,0	1,0
Overgedragen winst van het vorige boekjaar	+	74,7	88,2	104,7	134,6	171,0	198,6	202,2	207,0
Overgedragen verlies van het vorige boekjaar	-	64,7	70,9	73,9	68,3	76,1	98,9	132,5	143,6
TE VERWERKEN RESULTAAT	=	91,7	96,1	133,9	246,5	210,1	160,9	114,5	83,3
RESULTAATVERWERKING									
Netto-onttrekking (+) of -toevoeging (-) aan het eigen vermogen ...	+	-36,4	-38,9	-66,5	-167,7	-134,2	-86,2	-34,0	-12,4
Tussenkost van vennoten (of eigenaars) in het verlies	+	0,9	0,6	0,2	0,2	0,4	0,3	0,2	0,7
Uit te keren winst	-	56,2	57,8	67,6	79,0	76,3	75,0	80,8	71,6
waarvan : vergoeding van het kapitaal		(50,7)	(51,5)	(61,9)	(73,2)	(71,3)	(71,9)	(77,6)	(69,1)

¹ Ingevolge afrondingen kunnen de saldi in deze tabel licht afwijken van het verschil tussen de bedragen van de samenstellende posten.

² De « Andere bedrijfskosten » bestaan uit enerzijds de belastingen en taksen op de bedrijfsuitoefening en anderzijds de andere bedrijfskosten sensu stricto.

XII - 2b. 2. — VERWERKENDE NIJVERHEID — GLOBALISATIE VAN DE RESULTATENSTROMEN

Volledige schema's

(miljarden franken)¹

	Geheel van de ondernemingen								
	Operator	1986	1987	1988	1989	1990	1991	1992	1993
Aantal jaarrekeningen		3.193	3.233	3.298	3.417	3.631	3.706	3.719	3.667
RESULTATENSTROMEN DIE BIJDRAGEN T/D BRUTOBESPARINGEN									
Bruto toegevoegde waarde exclusief exploitatiesubsidies		1.031,7	1.030,4	1.118,4	1.178,8	1.231,9	1.207,5	1.212,5	1.180,0
Exploitatiesubsidies	+	10,7	10,2	8,7	6,8	4,7	8,4	8,6	5,6
Bruto toegevoegde waarde, inclusief exploitatiesubsidies	=	1.042,5	1.040,6	1.127,1	1.185,6	1.236,6	1.215,9	1.221,1	1.185,6
Personeelskosten	-	674,8	669,1	692,7	724,5	787,2	806,2	819,3	802,5
Belastingen en taksen op de bedrijfsuitoefening	-	15,9	16,8	16,4	17,6	21,9	23,1	24,3	25,8
Andere bedrijfskosten	-	10,5	9,4	9,3	8,6	11,6	12,2	11,5	12,6
Bruto exploitatieoverschot	=	341,2	345,4	408,7	434,9	415,9	374,4	366,0	344,8
Opbrengsten uit financiële vaste activa	+	16,5	20,2	25,3	52,6	53,3	56,4	57,2	63,9
Opbrengsten uit vlottende financiële activa	+	19,9	18,8	21,3	44,4	47,3	42,3	36,1	31,2
Interestsubsidies	+	2,5	2,4	2,4	2,2	2,3	2,2	2,2	1,9
Kosten van schulden	-	57,2	52,5	54,3	70,2	93,0	108,7	124,8	120,8
Saldo van de overige financiële opbrengsten en kosten	+	-14,6	-11,0	-8,8	-24,7	-24,5	-19,4	-20,3	-13,1
Saldo van de uitzonderlijke opbrengsten en kosten andere dan waardecorrecties	+	5,2	-2,2	-4,8	1,3	0,3	-4,4	-2,1	-2,9
Als herstructureringskosten geactiveerde kosten	+	4,2	4,9	7,4	1,5	1,9	4,3	3,2	8,2
Belastingen op het resultaat	-	52,9	49,6	55,8	53,6	44,9	38,7	35,3	33,3
Tussenkost van vennoten in het verlies	+	0,8	0,6	0,2	0,1	0,3	0,3	0,1	0,6
Uit te keren winst	-	53,3	54,4	64,0	75,0	73,1	71,9	77,6	68,1
waarvan : vergoeding voor het kapitaal		(49,3)	(49,7)	(60,0)	(70,8)	(69,5)	(70,1)	(75,8)	(66,9)
BRUTOBESPARINGEN	=	212,2	222,6	277,6	313,5	285,8	236,8	204,8	212,2
VORMING VAN DE BRUTOBESPARINGEN									
Nettoresultaat na belastingen		78,7	79,2	104,3	225,5	117,0	61,1	39,3	18,1
Afschrijvingen met bedrijfskarakter	+	155,8	171,6	197,4	213,2	231,2	235,8	244,2	243,9
Netto uitzonderlijke afschrijvingen	+	10,1	3,7	15,8	6,0	3,8	3,9	3,0	5,0
Nettovoorzieningen en uitgestelde belastingen	+	20,0	19,2	26,3	8,9	7,3	9,3	0,8	18,5
Netto-waardeverminderingen	+	17,3	21,9	19,5	24,9	20,3	30,7	18,9	17,9
Gerealiseerde nettomeerwaarden en ontvangen kapitaalsubsidies	-	17,1	19,2	21,8	90,0	21,1	32,5	23,9	23,7
Tussenkost van vennoten in het verlies	+	0,8	0,6	0,2	0,1	0,3	0,3	0,1	0,6
Uit te keren winst	-	53,3	54,4	64,0	75,0	73,1	71,9	77,6	68,1

¹ Ingevolge afrondingen kunnen de saldi en totalen in deze tabel licht afwijken van het verschil tussen de bedragen van de samenstellende posten.

XII - 2c. — VERWERKENDE NIJVERHEID — GLOBALISATIE VAN DE INVESTERINGSSTROMEN

(miljarden franken)

	Geheel van de ondernemingen							
	1986	1987	1988	1989	1990	1991	1992	1993
I. Volledige en verkorte schema's								
<i>Aantal jaarrekeningen</i>	14.038	15.065	15.771	16.531	17.346	18.298	18.827	19.238
A. Immateriële vaste activa								
Aanschaffingen, inclusief geproduceerde vaste activa	35,5	39,0	62,9	52,5	48,6	47,0	43,1	42,7
Overdrachten + buitengebruikstellingen (netto boekwaarde)	1,0	1,2	2,9	5,4	0,8	4,5	1,4	1,3
B. Materiële vaste activa								
Aanschaffingen, inclusief geproduceerde vaste activa	221,0	217,9	263,1	323,4	373,4	338,4	304,0	232,4
Overdrachten + buitengebruikstellingen (netto boekwaarde)	27,8	16,4	24,5	35,6	23,3	20,6	18,9	19,2
C. Financiële vaste activa								
Aanschaffingen	92,9	121,9	158,2	275,0	263,4	222,3	196,8	265,9
Overdrachten (netto boekwaarde)	34,0	34,1	38,8	75,8	82,2	97,6	92,7	155,8
II. Volledige schema's								
<i>Aantal jaarrekeningen</i>	3.193	3.233	3.298	3.417	3.631	3.706	3.719	3.667
A. Immateriële vaste activa								
Aanschaffingen, inclusief geproduceerde vaste activa	34,4	37,7	61,4	49,8	46,7	45,0	41,3	40,3
Overdrachten + buitengebruikstellingen (netto boekwaarde)	1,0	1,2	2,8	5,3	0,7	4,4	1,3	1,1
B. Materiële vaste activa								
Aanschaffingen, inclusief geproduceerde vaste activa	198,8	191,9	229,4	286,1	334,9	299,9	266,5	199,3
Overdrachten + buitengebruikstellingen (netto boekwaarde)	26,5	15,0	22,9	33,5	21,4	18,4	16,7	16,6
C. Financiële vaste activa								
Aanschaffingen	91,7	120,5	154,4	269,3	259,9	219,7	194,2	263,0
Overdrachten (netto boekwaarde)	33,7	33,7	38,3	74,8	80,3	96,7	90,0	154,8

XII - 2d. — VERWERKENDE NIJVERHEID — RATIO'S BEREKEND OP BASIS VAN DE GLOBALISATIES VAN JAARREKENINGEN

(in pct. van de toegevoegde waarde, tenzij anders vermeld)

	Geheel van de ondernemingen								
	Operator	1986	1987	1988	1989	1990	1991	1992	1993
I. Volledige en verkorte schema's									
Aantal jaarrekeningen		14.038	15.065	15.771	16.531	17.346	18.298	18.827	19.238
1. Verkoopmarges (in pct.) ¹									
1.1 Bruto exploitatieresultaat ² / Omzet		9,9	10,2	11,0	10,7	9,9	9,2	9,0	8,8
1.2 Netto exploitatieresultaat / Omzet		4,9	4,7	5,3	5,2	4,2	3,3	2,9	2,3
2. Primaire verdeling van de toegevoegde waarde									
2.1 Personeelskosten		65,2	64,9	62,2	62,0	64,3	66,8	67,5	68,1
2.2 Andere bedrijfskosten ³		2,9	2,6	2,4	2,2	2,6	2,8	2,8	3,1
2.3 Bruto exploitatieoverschot ^{2,4} = 100 pct. - (2.1) - (2.2)		31,9	32,5	35,4	35,8	33,0	30,4	29,7	28,8
3. Produktiviteit en arbeidskosten (in duizenden BEF) ⁵									
3.1 Toegevoegde waarde per werknemer		1.655	1.718	1.847	1.961	2.000	2.040	2.122	2.162
3.2 Personeelskosten per werknemer		1.082	1.118	1.154	1.215	1.293	1.368	1.440	1.480
4. Aanschaffingen van materiële vaste activa		19,1	18,8	20,9	24,5	27,0	24,8	22,1	17,3
5. Nettorendabiliteit van het eigen vermogen (in pct.)		9,3	9,2	11,0	18,7	8,9	4,7	3,1	1,4
6. Eigen vermogen / Totaal vermogen (in pct.)		36,5	36,8	35,5	36,5	36,7	35,7	35,0	35,1
II. Volledige schema's									
Aantal jaarrekeningen		3.193	3.233	3.298	3.417	3.631	3.706	3.719	3.667
1. Voornaamste elementen die bijdragen tot de vorming van de brutobesparingen ⁶									
1.1 Bruto toegevoegde waarde inclusief exploitatiesubsidies ..		100	100	100	100	100	100	100	100
1.2 Personeelskosten	-	64,7	64,3	61,5	61,1	63,7	66,3	67,1	67,7
1.3 Belastingen en taken op de bedrijfsuitoefening	-	1,5	1,6	1,5	1,5	1,8	1,9	2,0	2,2
1.4 Andere bedrijfskosten	-	1,0	0,9	0,8	0,7	0,9	1,0	0,9	1,1
1.5 Bruto exploitatieoverschot ^{2,4}	=	32,7	33,2	36,3	36,7	33,6	30,8	30,0	29,1
1.6 Opbrengsten uit financiële activa ⁷	+	3,5	3,7	4,1	8,2	8,1	8,1	7,6	8,0
1.7 Kosten van schulden	-	5,5	5,0	4,8	5,9	7,5	8,9	10,2	10,2
1.8 Belastingen op het resultaat	-	5,1	4,8	4,9	4,5	3,6	3,2	2,9	2,8
1.9 Vergoeding van het kapitaal	-	4,7	4,8	5,3	6,0	5,6	5,8	6,2	5,6
1.10 Saldo van de overige stromen ⁸	+	-0,5	-0,9	-0,8	-2,0	-1,9	-1,5	-1,5	-0,6
1.11 Brutobesparingen ⁴	=	20,4	21,4	24,6	26,5	23,1	19,5	16,8	17,9
2. Aanschaffingen van materiële vaste activa		19,1	18,4	20,4	24,1	27,1	24,7	21,8	16,8
3. Aanschaffingen van financiële vaste activa		8,8	11,6	13,7	22,7	21,0	18,1	15,9	22,2
4. Nettorendabiliteit van het eigen vermogen (in pct.)		9,0	8,9	10,8	19,3	9,1	4,7	3,0	1,4
5. Eigen vermogen / Totaal vermogen (in pct.)		36,6	37,0	35,5	36,7	36,9	35,8	35,1	35,2

¹ Deze ratio's zijn berekend op basis van de geglobaliseerde gegevens afkomstig van alle ondernemingen uit de beschouwde groepering die hun omzetcijfer hebben vermeld.

² Het bruto exploitatieresultaat en het bruto exploitatieoverschot vallen samen, op één punt na: de als herstructureringskosten geactiveerde kosten; deze kosten komen in mindering van de exploitatiekosten bij de berekening van het bruto exploitatieresultaat, dat hierdoor dus gunstig is beïnvloed, maar ze hebben geen weerslag op het bruto exploitatieoverschot.

³ De « Andere bedrijfskosten » bestaan uit enerzijds de belastingen en taken op de bedrijfsuitoefening en anderzijds de andere bedrijfskosten sensu stricto.

⁴ Ingevolge afrondingen kan deze ratio licht verschillen van de waarde die verkregen wordt als resultaat van de rekenkundige bewerking toegepast op de samenstellende posten.

⁵ Deze ratio's zijn berekend op basis van de geglobaliseerde gegevens afkomstig van alle ondernemingen uit de beschouwde groepering die hun personeelsbestand hebben vermeld.

⁶ Zie tabel XII-1b.2.

⁷ Opbrengsten uit zowel vaste als vlottende financiële activa.

⁸ Interestsubsidies + saldo van de overige financiële opbrengsten en kosten + saldo van de uitzonderlijke opbrengsten en kosten met uitzondering van waardecorrecties + als herstructureringskosten geactiveerde kosten + tussenkomst van vennoten in het verlies - winst uit te keren aan beheerders, zaakvoerders en andere begunstigden.

XII - 3a. — HANDEL — GLOBALISATIE VAN DE BALANSEN NA WINSTVERDELING

Volledige en verkorte schema's

(miljarden franken)¹

	Geheel van de ondernemingen							
	1986	1987	1988	1989	1990	1991	1992	1993
Aantal jaarrekeningen	39.956	45.067	48.042	51.113	55.270	59.961	62.995	66.092
ACTIVA								
A. Vaste activa								
I. Oprichtingskosten	2,9	2,8	2,1	1,8	2,3	2,7	2,5	3,8
II. Immateriële vaste activa	14,7	16,4	19,6	22,5	24,3	25,9	28,7	30,8
III. Materiële vaste activa								
a. Terreinen en gebouwen	109,3	126,3	143,1	173,7	200,1	224,6	250,1	277,3
b. Installaties, machines en uitrustingen	57,2	64,3	74,2	90,7	92,6	99,3	102,7	103,3
c. Meubilair en rollend materieel	30,7	35,3	39,8	45,2	49,3	52,8	55,1	56,0
d. Leasing en soortgelijke rechten	14,7	16,4	18,1	20,8	24,3	26,1	28,6	28,0
e. Overige materiële vaste activa	19,6	21,5	22,9	26,7	33,1	37,1	38,1	40,5
f. Activa in aanbouw en vooruitbetalingen	4,1	6,3	11,5	10,1	10,2	9,2	10,0	6,2
Totaal materiële vaste activa	235,6	270,3	309,7	367,2	409,6	449,1	484,6	511,4
IV. Financiële vaste activa	172,5	174,4	211,7	275,9	355,1	416,4	453,1	474,4
Totaal vaste activa	425,6	463,8	543,0	667,4	791,4	894,1	968,9	1.020,4
B. Vlottende activa								
V. Vorderingen op meer dan één jaar								
a. Handelsvorderingen	25,3	27,3	30,0	32,1	23,3	26,1	28,9	29,6
b. Overige vorderingen	8,7	9,7	9,2	15,5	10,9	9,8	10,3	14,2
Totaal vorderingen op meer dan één jaar	34,0	37,0	39,2	47,6	34,2	35,9	39,2	43,8
VI. Voorraden en bestellingen in uitvoering								
a. Voorraad	402,6	423,1	470,6	513,1	546,2	577,6	587,9	606,1
b. Bestellingen in uitvoering	3,9	3,0	5,7	5,8	5,7	6,8	6,4	7,4
Totaal voorraden en bestellingen in uitvoering	406,5	426,2	476,3	518,9	551,9	584,4	594,3	613,6
VII. Vorderingen op ten hoogste één jaar								
a. Handelsvorderingen	502,7	525,4	594,7	656,8	675,2	700,0	693,0	739,1
b. Overige vorderingen	76,2	81,5	90,9	115,0	115,9	137,9	159,8	172,6
Totaal vorderingen op ten hoogste één jaar	578,9	606,9	685,6	771,7	791,0	837,9	852,8	911,7
VIII. Geldbeleggingen	67,9	86,5	101,5	120,1	122,9	115,4	130,8	134,5
IX. Liquide middelen	91,2	95,3	102,9	116,7	124,5	132,6	127,9	137,7
X. Overlopende rekeningen	15,7	17,4	21,1	24,0	26,4	30,5	26,8	30,2
Totaal vlottende activa	1.194,3	1.269,3	1.426,7	1.599,1	1.651,0	1.736,7	1.771,8	1.871,4
BALANSTOTAAL	1.619,9	1.733,2	1.969,7	2.266,5	2.442,4	2.630,8	2.740,7	2.891,8

PASSIVA								
A. Eigen vermogen								
I. Kapitaal	251,1	259,9	279,1	312,8	348,6	380,7	407,0	440,8
II. Uitgiftepremies	6,5	8,7	10,1	23,5	26,5	34,9	36,5	38,7
III. Herwaarderingsmeerwaarden	6,7	6,6	6,1	6,5	6,5	7,4	8,0	12,1
IV. Reserves								
a. Wettelijke reserve	13,7	14,6	16,1	18,0	19,2	21,1	22,3	23,4
b. Onbeschikbare reserves	8,3	7,9	8,3	8,9	8,9	8,9	23,6	23,6
c. Belastingvrije reserves	24,5	29,2	35,5	44,3	47,5	43,6	40,1	34,9
d. Beschikbare reserves	116,3	126,9	138,8	155,0	163,8	175,3	187,5	200,8
Totaal reserves	162,8	178,7	198,6	226,1	239,4	248,9	273,6	282,7
V. Overgedragen winst	77,5	76,2	88,2	97,3	111,4	129,3	146,4	183,2
Overgedragen verlies	-56,2	-59,1	-54,7	-61,7	-73,3	-92,2	-113,4	-137,1
VI. Kapitaalsubsidies	1,9	2,3	2,3	2,4	2,3	2,2	2,4	1,9
Totaal eigen vermogen	450,3	473,2	529,7	607,0	661,3	711,1	760,4	822,3
B. VII. Voorzieningen en uitgestelde belastingen								
a. Voorzieningen voor risico's en kosten	22,7	25,0	26,9	31,8	30,9	34,7	36,1	40,1
b. Uitgestelde belastingen						0,4	1,3	2,0
Totaal voorzieningen en uitgestelde belastingen	22,7	25,0	26,9	31,8	30,9	35,1	37,4	42,1
C. Schulden								
VIII. Schulden op meer dan één jaar								
a. Financiële schulden	138,2	166,4	190,4	249,4	295,3	324,4	357,1	387,3
waarvan : kredietinstellingen ³	(95,4)	(117,2)	(134,7)	(163,6)	(194,7)	(206,9)	(218,2)	(252,2)
b. Handelsschulden	3,8	3,5	3,2	3,0	4,6	5,2	3,8	3,2
c. Ontvangen vooruitbetalingen op bestellingen	1,2	0,8	0,2	0,5	0,5	0,5	0,2	0,1
d. Overige schulden	25,2	23,3	25,6	32,4	32,6	38,9	34,1	35,6
Totaal schulden op meer dan één jaar	168,4	194,0	219,4	285,2	332,9	369,1	395,1	426,2
IX. Schulden op ten hoogste één jaar								
a. Schulden op meer dan één jaar die binnen het jaar vervallen	20,3	26,7	35,1	43,8	45,4	53,8	61,0	66,9
b. Financiële schulden	199,7	220,1	263,5	310,8	341,3	354,6	389,8	367,7
waarvan : kredietinstellingen ³	(183,8)	(200,4)	(224,6)	(272,2)	(282,7)	(291,2)	(310,6)	(298,0)
c. Handelsschulden	541,0	567,1	641,3	690,2	718,1	745,0	739,8	783,3
d. Ontvangen vooruitbetalingen op bestellingen	13,1	12,3	16,9	16,4	19,0	20,1	19,0	19,4
e. Schulden m.b.t. belastingen, bezoldigingen, sociale lasten	77,3	82,9	89,2	99,9	106,7	117,8	119,7	127,1
f. Overige schulden	103,5	108,5	121,1	149,4	149,0	183,3	182,5	198,8
Totaal schulden op ten hoogste één jaar	954,8	1.017,7	1.167,2	1.310,4	1.379,5	1.474,6	1.511,9	1.563,2
X. Overlopende rekeningen	23,7	23,3	26,4	32,1	37,7	40,9	35,9	38,1
Totaal van de schulden	1.146,9	1.235,0	1.413,0	1.627,8	1.750,1	1.884,6	1.943,0	2.027,4

¹ Ingevolge afrondingen kunnen de totaalcijfers in deze tabel licht verschillen van de som van de opgetelde posten.

² Kredietinstellingen, leasingschulden en soortgelijke schulden.

XII - 3b. 1. — HANDEL — GLOBALISATIE VAN DE RESULTATENSTROMEN

Volledige en verkorte schema's

(miljarden franken)¹

	Geheel van de ondernemingen								
	Operator	1986	1987	1988	1989	1990	1991	1992	1993
Aantal jaarrekeningen		39.956	45.067	48.042	51.113	55.270	59.961	62.995	66.092
RESULTATENSTROMEN									
Bruto toegevoegde waarde, inclusief exploitatiesubsidies		525,4	549,6	609,2	663,7	706,3	755,3	776,6	799,1
Personeelskosten	—	323,5	343,3	364,3	400,7	431,3	467,2	492,9	515,2
Afschrijvingen en waardeverminderingen op oprichtingskosten, immateriële en materiële vaste activa	—	51,7	59,3	71,1	82,2	90,6	101,8	105,0	108,5
Netto-waardeverminderingen op voorraden, bestellingen in uitvoering en handelsvorderingen	—	6,2	5,2	6,2	6,6	7,0	7,7	7,8	9,7
Nettovoorzieningen voor risico's en kosten	—	2,5	2,6	2,2	1,4	1,6	1,3	0,1	-0,1
Andere bedrijfskosten ³	—	53,8	51,0	50,6	55,9	59,2	59,4	65,0	67,2
Als herstructureringskosten geactiveerde bedrijfskosten	+	1,1	0,9	0,5	0,6	0,6	0,9	0,7	0,4
Bedrijfsresultaat	=	88,8	89,1	115,3	117,5	117,1	118,8	106,5	99,0
Financiële opbrengsten	+	56,1	53,0	51,4	78,5	91,6	93,3	104,8	123,7
Financiële kosten	—	64,2	60,9	68,7	93,2	112,2	127,2	130,1	136,8
Resultaat uit gewone bedrijfsuitoefening vóór belasting	=	80,7	81,2	98,0	102,8	96,5	84,8	81,2	85,9
Uitzonderlijke opbrengsten	+	17,1	19,2	24,6	30,2	24,9	37,9	45,6	32,9
Uitzonderlijke kosten	—	19,5	18,4	24,2	24,3	20,3	22,4	26,0	29,2
Resultaat van het boekjaar vóór belasting	=	78,3	82,0	98,4	108,7	101,1	100,3	100,8	89,6
Netto- toevoeging (+) of -onttrekking (-) aan de uitgestelde belastingen	—						0,1	0,3	0,6
Belastingen op het resultaat	—	25,2	27,3	30,4	32,4	36,7	37,6	37,2	35,9
Resultaat van het boekjaar	=	53,1	54,7	68,0	76,3	64,4	62,5	63,3	53,1
Netto-overboeking naar belastingvrije reserves	—	1,7	5,5	8,0	7,6	5,8	-0,8	-2,7	-5,1
Overgedragen winst van het vorige boekjaar	+	64,3	66,6	78,6	87,2	95,2	109,0	125,0	151,4
Overgedragen verlies van het vorige boekjaar	—	50,1	52,9	50,4	54,9	58,3	67,4	87,2	102,6
TE VERWERKEN RESULTAAT	=	65,6	62,9	88,2	100,9	95,5	104,9	103,9	106,9
RESULTAATVERWERKING									
Netto-onttrekking (+) of -toevoeging (-) aan het eigen vermogen ...	+	35,8	31,5	49,9	51,0	-54,6	-52,9	-60,3	-56,8
Tussenkost van vennoten (of eigenaars) in het verlies	+	1,5	1,3	1,0	0,8	0,8	0,9	1,1	0,8
Uit te keren winst	—	31,3	32,7	39,3	50,7	41,6	52,9	44,7	50,9
waarvan : vergoeding van het kapitaal		(26,7)	(27,8)	(33,2)	(45,1)	(36,5)	(48,0)	(39,8)	(46,0)

¹ Ingevolge afrondingen kunnen de saldi in deze tabel licht afwijken van het verschil tussen de bedragen van de samenstellende posten.

² De « Andere bedrijfskosten » bestaan uit enerzijds de belastingen en taksen op de bedrijfsuitoefening en anderzijds de andere bedrijfskosten sensu stricto.

XII - 3b. 2. — **HANDEL** — GLOBALISATIE VAN DE RESULTATENSTROMEN

Volledige schema's

(miljarden franken)¹

	Geheel van de ondernemingen								
	Operator	1986	1987	1988	1989	1990	1991	1992	1993
Aantal jaarrekeningen		4.178	4.282	4.416	4.635	4.966	5.155	5.246	5.355
RESULTATENSTROMEN DIE BIJDAGEN T/D BRUTOBESPARINGEN									
Bruto toegevoegde waarde exclusief exploitatiesubsidies		359,6	368,7	413,4	455,2	474,9	502,1	507,5	516,8
Exploitatiesubsidies	+	1,7	2,9	5,3	3,4	3,1	4,5	3,0	3,5
Bruto toegevoegde waarde, inclusief exploitatiesubsidies	=	361,3	371,6	418,7	458,5	478,0	506,6	510,5	520,3
Personeelskosten	-	224,8	233,2	246,5	273,3	287,5	308,7	321,7	333,1
Belastingen en taken op de bedrijfsuitoefening	-	30,9	34,2	36,7	41,4	40,7	46,1	47,5	51,5
Andere bedrijfskosten	-	4,8	4,1	4,2	6,2	9,8	5,0	8,3	5,5
Bruto exploitatieoverschot	=	100,7	100,1	131,3	137,7	140,1	146,7	133,0	130,2
Opbrengsten uit financiële vaste activa	+	17,0	13,6	13,2	24,2	26,3	26,6	37,6	53,9
Opbrengsten uit vlottende financiële activa	+	14,8	12,7	13,3	22,2	22,9	21,3	20,7	20,2
Interestsubsidies	+	0,3	0,3	0,4	0,5	0,5	0,5	0,5	0,4
Kosten van schulden	-	28,4	25,6	28,4	38,4	52,5	56,4	58,3	54,8
Saldo van de overige financiële opbrengsten en kosten	+	-3,7	-1,0	-6,5	-9,3	-2,8	-7,6	-5,6	-9,2
Saldo van de uitzonderlijke opbrengsten en kosten andere dan waardecorrecties	+	1,3	4,9	-0,1	-0,8	0,6	1,9	-3,3	-2,2
Als herstructureringskosten geactiveerde kosten	+	1,2	0,9	0,7	0,6	1,0	1,0	0,9	1,8
Belastingen op het resultaat	-	17,9	19,0	21,4	22,3	25,1	26,0	24,6	23,1
Tussenkost van vennoten in het verlies	+	1,0	0,9	0,6	0,4	0,5	0,3	0,5	0,3
Uit te keren winst	-	25,6	26,3	32,2	43,9	35,5	46,2	38,2	44,7
<i>waarvan : vergoeding voor het kapitaal</i>		(24,6)	(25,2)	(30,2)	(42,2)	(33,9)	(44,7)	(36,8)	(43,2)
BRUTOBESPARINGEN	=	60,8	61,6	70,9	70,9	75,7	62,1	63,2	73,1
VORMING VAN DE BRUTOBESPARINGEN									
Nettoresultaat na belastingen		39,3	39,0	50,4	60,4	52,0	52,6	56,7	51,8
Afschrijvingen met bedrijfskarakter	+	32,6	35,7	43,0	49,5	52,4	58,9	57,9	58,8
Netto uitzonderlijke afschrijvingen	+	2,7	0,5	1,1	1,0	1,2	1,7	1,1	0,8
Nettovoorzieningen en uitgesteld belastingen	+	3,1	3,0	3,7	0,3	2,9	3,4	1,4	3,5
Netto-waardeverminderingen	+	9,6	12,4	15,3	14,7	9,3	9,4	12,0	15,6
Cerealiseerde nettomeerwaarden en ontvangen kapitaalsubsidies	-	1,9	3,7	11,0	11,6	7,1	18,1	28,2	13,1
Tussenkost van vennoten in het verlies	+	1,0	0,9	0,6	0,4	0,5	0,3	0,5	0,3
Uit te keren winst	-	25,6	26,3	32,2	43,9	35,5	46,2	38,2	44,7

¹ Ingevolge afrondingen kunnen de saldi en totalen in deze tabel licht afwijken van het verschil tussen de bedragen van de samenstellende posten.

XII - 3c. — HANDEL — GLOBALISATIE VAN DE INVESTERINGSSTROMEN

(miljarden franken)

	Geheel van de ondernemingen							
	1986	1987	1988	1989	1990	1991	1992	1993
I. Volledige en verkorte schema's								
Aantal jaarrekeningen	39.956	45.067	48.042	51.113	55.270	59.961	62.995	66.092
A. Immateriële vaste activa								
Aanschaffingen, inclusief geproduceerde vaste activa	6,6	7,2	12,1	13,5	12,2	10,8	13,3	10,2
Overdrachten + buitengebruikstellingen (netto boekwaarde)	0,3	0,3	0,6	0,8	0,6	0,7	0,9	0,8
B. Materiële vaste activa								
Aanschaffingen, inclusief geproduceerde vaste activa	80,9	100,3	126,8	148,4	155,0	154,5	155,0	151,0
Overdrachten + buitengebruikstellingen (netto boekwaarde)	9,8	11,4	15,5	18,7	16,8	16,6	21,7	19,6
C. Financiële vaste activa								
Aanschaffingen	62,4	40,3	60,7	113,6	115,1	96,5	92,2	94,0
Overdrachten (netto boekwaarde)	16,5	7,6	12,8	46,4	29,3	24,3	39,9	59,7
II. Volledige schema's								
Aantal jaarrekeningen	4.178	4.282	4.416	4.635	4.966	5.155	5.246	5.355
A. Immateriële vaste activa								
Aanschaffingen, inclusief geproduceerde vaste activa	3,8	3,1	6,8	7,1	5,6	3,9	5,6	5,2
Overdrachten + buitengebruikstellingen (netto boekwaarde)	0,2	0,2	0,4	0,4	0,2	0,3	0,4	0,3
B. Materiële vaste activa								
Aanschaffingen, inclusief geproduceerde vaste activa	46,4	57,0	73,0	84,8	84,3	80,3	76,7	72,2
Overdrachten + buitengebruikstellingen (netto boekwaarde)	7,2	8,3	11,6	13,8	11,1	10,7	14,7	12,2
C. Financiële vaste activa								
Aanschaffingen	59,9	37,1	55,6	103,1	108,4	88,4	83,9	84,9
Overdrachten (netto boekwaarde)	16,0	7,0	12,0	45,4	25,1	21,7	37,3	56,4

XII - 3d. — HANDEL — RATIO'S BEREKEND OP BASIS VAN DE GLOBALISATIES VAN JAARREKENINGEN

(in pct. van de toegevoegde waarde, tenzij anders vermeld)

	Geheel van de ondernemingen								
	Operator	1986	1987	1988	1989	1990	1991	1992	1993
I. Volledige en verkorte schema's									
Aantal jaarrekeningen		39.956	45.067	48.042	51.113	55.270	59.961	62.995	66.092
1. Verkoopmarges (in pct.) ¹									
1.1 Bruto exploitatieresultaat ² / Omzet		3,6	3,7	4,3	4,1	3,9	3,9	3,6	3,5
1.2 Netto exploitatieresultaat / Omzet		2,2	2,1	2,6	2,4	2,2	2,1	1,8	1,7
2. Primaire verdeling van de toegevoegde waarde									
2.1 Personeelskosten		61,6	62,5	59,8	60,4	61,1	61,9	63,5	64,5
2.2 Andere bedrijfskosten ³		10,2	9,2	8,3	8,4	8,4	7,9	8,4	8,4
2.3 Bruto exploitatieoverschot ^{2,4} = 100 pct. - (2.1) - (2.2)		28,2	28,3	31,9	31,2	30,5	30,3	28,2	27,1
3. Produktiviteit en arbeidskosten (in duizenden BEF) ⁵									
3.1 Toegevoegde waarde per werknemer		1.521	1.525	1.626	1.685	1.719	1.767	1.782	1.798
3.2 Personeelskosten per werknemer		951	965	984	1.029	1.064	1.107	1.145	1.175
4. Aanschaffingen van materiële vaste activa		15,4	18,2	20,8	22,4	21,9	20,5	20,0	18,9
5. Nettorendabiliteit van het eigen vermogen (in pct.)		11,8	11,6	12,8	12,6	9,7	8,8	8,3	6,5
6. Eigen vermogen / Totaal vermogen (in pct.)		27,8	27,3	26,9	26,8	27,1	27,0	27,7	28,4
II. Volledige schema's									
Aantal jaarrekeningen		4.178	4.282	4.416	4.635	4.966	5.155	5.246	5.355
1. Voornaamste elementen die bijdragen tot de vorming van de brutobesparingen ⁶									
1.1 Bruto toegevoegde waarde inclusief exploitatiesubsidies ...		100	100	100	100	100	100	100	100
1.2 Personeelskosten	-	62,2	62,8	58,9	59,6	60,1	60,9	63,0	64,0
1.3 Belastingen en taken op de bedrijfsuitoefening	-	8,6	9,2	8,8	9,0	8,5	9,1	9,3	9,9
1.4 Andere bedrijfskosten	-	1,3	1,1	1,0	1,4	2,0	1,0	1,6	1,1
1.5 Bruto exploitatieoverschot ^{2,4}	=	27,9	26,9	31,4	30,0	29,3	29,0	26,0	25,0
1.6 Opbrengsten uit financiële activa ⁷	+	8,8	7,1	6,3	10,1	10,3	9,5	11,4	14,2
1.7 Kosten van schulden	-	7,9	6,9	6,8	8,4	11,0	11,1	11,4	10,5
1.8 Belastingen op het resultaat	-	5,0	5,1	5,1	4,9	5,3	5,1	4,8	4,4
1.9 Vergoeding van het kapitaal	-	6,8	6,8	7,2	9,2	7,1	8,8	7,2	8,3
1.10 Saldo van de overige stromen ⁸	+	-0,2	1,4	-1,6	-2,2	-0,4	-1,1	-1,6	-2,0
1.11 Brutobesparingen ⁴	=	16,9	16,6	16,9	15,5	15,8	12,3	12,4	14,0
2. Aanschaffingen van materiële vaste activa		12,9	15,3	17,4	18,5	17,6	15,9	15,0	13,9
3. Aanschaffingen van financiële vaste activa		16,6	10,0	13,3	22,5	22,7	17,5	16,4	16,3
4. Nettorendabiliteit van het eigen vermogen (in pct.)		11,7	11,5	13,4	13,8	11,0	10,3	10,3	8,6
5. Eigen vermogen / Totaal vermogen (in pct.)		27,7	26,8	26,2	26,4	26,7	26,9	28,1	29,3

¹ Deze ratio's zijn berekend op basis van de geglobaliseerde gegevens afkomstig van alle ondernemingen uit de beschouwde groepering die hun omzetcijfer hebben vermeld.

² Het bruto exploitatieresultaat en het bruto exploitatieoverschot vallen samen, op één punt na : de als herstructureringskosten geactiveerde kosten ; deze kosten komen in mindering van de exploitatiekosten bij de berekening van het bruto exploitatieresultaat, dat hierdoor dus gunstig is beïnvloed, maar ze hebben geen weerslag op het bruto exploitatieoverschot.

³ De « Andere bedrijfskosten » bestaan uit enerzijds de belastingen en taken op de bedrijfsuitoefening en anderzijds de andere bedrijfskosten sensu stricto.

⁴ Ingevolge afrondingen kan deze ratio licht verschillen van de waarde die verkregen wordt als resultaat van de rekenkundige bewerking toegepast op de samenstellende posten.

⁵ Deze ratio's zijn berekend op basis van de geglobaliseerde gegevens afkomstig van alle ondernemingen uit de beschouwde groepering die hun personeelsbestand hebben vermeld.

⁶ Zie tabel XII-1b.2.

⁷ Opbrengsten uit zowel vaste als vlottende financiële activa.

⁸ Interestsubsidies + saldo van de overige financiële opbrengsten en kosten + saldo van de uitzonderlijke opbrengsten en kosten met uitzondering van waardecorrecties + als herstructureringskosten geactiveerde kosten + tussenkomst van vennoten in het verlies - winst uit te keren aan beheerders, zaakvoerders en andere begunstigten.

XII - 4a. — PARTICULIERE NIET-FINANCIËLE DIENSTEN * — GLOBALISATIE VAN DE BALANSEN NA WINSTVERDELING

Volledige en verkorte schema's

(miljarden franken)¹

	Geheel van de ondernemingen							
	1986	1987	1988	1989	1990	1991	1992	1993
Aantal jaarrekeningen	24.320	28.512	32.220	36.188	41.764	47.907	52.529	60.501
ACTIVA								
A. Vaste activa								
I. Oprichtingskosten	5,0	4,3	3,4	1,8	1,9	2,0	2,3	2,6
II. Immateriële vaste activa	12,5	16,9	22,4	33,9	40,3	37,4	38,3	35,2
III. Materiële vaste activa								
a. Terreinen en gebouwen	356,9	372,8	412,4	467,9	539,9	609,5	674,1	820,0
b. Installaties, machines en uitrustingen	47,4	60,8	68,3	87,0	100,9	106,8	114,1	122,6
c. Meubilair en rollend materieel	71,0	77,0	80,9	103,7	122,9	124,6	124,8	120,5
d. Leasing en soortgelijke rechten	20,6	21,8	25,5	37,8	37,3	45,7	45,3	54,6
e. Overige materiële vaste activa	39,1	44,1	53,6	66,7	84,2	99,1	116,7	117,4
f. Activa in aanbouw en vooruitbetalingen	16,9	16,2	22,7	27,9	29,8	40,8	62,2	53,5
Totaal materiële vaste activa	551,9	592,6	663,4	791,0	915,0	1.026,6	1.137,2	1.288,6
IV. Financiële vaste activa	105,5	132,1	180,4	262,1	333,8	408,7	453,7	497,3
Totaal vaste activa	674,9	746,0	869,6	1.088,8	1.291,0	1.474,6	1.631,5	1.823,7
B. Vlottende activa								
V. Vorderingen op meer dan één jaar								
a. Handelsvorderingen	14,2	13,4	21,0	21,7	25,1	44,4	48,2	53,8
b. Overige vorderingen	32,8	67,1	74,4	89,3	91,5	85,1	81,8	83,1
Totaal vorderingen op meer dan één jaar	47,0	80,5	95,4	111,0	116,6	129,5	130,0	137,0
VI. Voorraden en bestellingen in uitvoering								
a. Voorraad	46,9	46,7	51,1	58,4	76,3	100,9	114,6	122,4
b. Bestellingen in uitvoering	60,1	39,0	22,9	24,5	36,3	43,5	61,4	58,2
Totaal voorraden en bestellingen in uitvoering	107,0	85,6	73,9	82,9	112,5	144,3	176,0	180,5
VII. Vorderingen op ten hoogste één jaar								
a. Handelsvorderingen	198,6	209,0	241,9	302,8	351,7	399,6	394,8	465,1
b. Overige vorderingen	75,8	87,6	113,2	133,4	155,5	161,7	170,6	208,5
Totaal vorderingen op ten hoogste één jaar	274,4	296,6	355,1	436,2	507,1	561,4	565,4	673,6
VIII. Geldbeleggingen	63,1	68,2	93,9	120,3	135,0	138,6	161,9	186,8
IX. Liquide middelen	57,3	66,0	74,5	82,4	93,4	103,4	110,8	127,1
X. Overlopende rekeningen	21,8	20,3	22,2	28,3	31,8	36,0	37,4	39,3
Totaal vlottende activa	570,6	617,2	715,1	861,1	996,4	1.113,3	1.181,4	1.344,3
BALANSTOTAAL	1.245,5	1.363,1	1.584,7	1.949,9	2.287,4	2.587,9	2.812,9	3.168,0

PASSIVA								
A. Eigen vermogen								
I. Kapitaal	231,9	280,7	343,3	392,2	474,5	543,2	608,4	701,9
II. Uitgiftepremies	4,1	6,2	15,2	21,2	30,7	41,8	44,2	36,0
III. Herwaarderingsmeerwaarden	7,2	7,6	9,6	10,2	11,6	12,1	14,8	19,2
IV. Reserves								
a. Wettelijke reserve	6,9	7,9	9,2	10,9	12,4	14,1	16,4	18,5
b. Onbeschikbare reserves	5,2	5,4	5,0	5,3	5,8	6,4	7,9	10,4
c. Belastingvrije reserves	33,7	38,0	43,0	61,0	64,1	58,0	58,1	60,3
d. Beschikbare reserves	50,1	56,9	65,2	73,0	81,5	89,8	99,2	110,7
Totaal reserves	95,8	108,2	122,4	150,2	163,8	168,4	181,6	199,9
V. Overgedragen winst	24,4	29,1	37,9	49,1	57,2	65,1	76,9	90,2
Overgedragen verlies	-66,0	-62,3	-70,8	-67,6	-99,6	-108,5	-138,2	-166,1
VI. Kapitaalsubsidies	1,6	2,0	2,6	3,4	3,7	3,6	5,0	5,8
Totaal eigen vermogen	299,0	371,4	460,1	558,6	642,0	725,7	792,5	886,8
B. VII. Voorzieningen en uitgestelde belastingen								
a. Voorzieningen voor risico's en kosten	19,2	21,0	23,9	25,0	30,2	37,8	39,4	44,5
b. Uitgestelde belastingen						0,7	1,7	2,8
Totaal voorzieningen en uitgestelde belastingen	19,2	21,0	23,9	25,0	30,2	38,6	41,1	47,3
C. Schulden								
VIII. Schulden op meer dan één jaar								
a. Financiële schulden	425,4	454,4	505,3	611,6	723,4	793,9	830,1	932,2
waarvan : kredietinstellingen ²	(369,8)	(399,1)	(436,7)	(509,4)	(578,7)	(614,6)	(636,4)	(709,2)
b. Handelsschulden	1,4	1,4	1,4	1,5	1,2	1,5	1,6	2,1
c. Ontvangen vooruitbetalingen op bestellingen	13,4	13,6	2,9	3,5	3,7	4,1	3,3	4,8
d. Overige schulden	36,5	38,4	43,4	48,7	55,6	68,2	73,8	80,1
Totaal schulden op meer dan één jaar	476,7	507,8	553,1	665,2	783,8	867,7	908,9	1.019,2
IX. Schulden op ten hoogste één jaar								
a. Schulden op meer dan één jaar die binnen het jaar vervallen	40,7	51,2	54,8	67,4	89,0	116,6	128,3	131,6
b. Financiële schulden	68,5	66,1	82,4	130,8	177,4	182,9	231,4	285,5
waarvan : kredietinstellingen ²	(58,5)	(55,5)	(66,3)	(98,5)	(128,2)	(130,9)	(164,7)	(213,4)
c. Handelsschulden	152,4	161,2	192,2	234,4	263,9	314,8	319,2	355,6
d. Ontvangen vooruitbetalingen op bestellingen	31,2	27,0	31,2	38,0	46,2	48,2	51,1	49,4
e. Schulden m.b.t. belastingen, bezoldigingen, sociale lasten	42,7	47,2	53,0	60,6	67,9	77,9	82,0	88,9
f. Overige schulden	80,6	78,4	102,1	131,3	139,4	162,3	200,4	237,3
Totaal schulden op ten hoogste één jaar	416,2	431,0	515,7	662,6	783,9	902,7	1.012,2	1.148,3
X. Overlopende rekeningen	34,3	31,9	32,0	38,5	47,5	53,2	58,2	66,4
Totaal van de schulden	927,2	970,8	1.100,7	1.366,2	1.615,2	1.823,6	1.979,3	2.233,9

¹ Ingevolge afrondingen kunnen de totaalcijfers in deze tabel licht verschillen van de som van de opgetelde posten.

² Kredietinstellingen, leasingschulden en soortgelijke schulden.
* Met uitzondering van de coördinatiecentra.

XII - 4b. 1. — PARTICULIERE NIET-FINANCIËLE DIENSTEN* — GLOBALISATIE VAN DE RESULTATENSTROMEN

Volledige en verkorte schema's

(miljarden franken)¹

	Geheel van de ondernemingen								
	Operator	1986	1987	1988	1989	1990	1991	1992	1993
Aantal jaarrekeningen		24.320	28.512	32.220	36.188	41.764	47.907	52.529	60.501
RESULTATENSTROMEN									
Bruto toegevoegde waarde, inclusief exploitatiesubsidies		326,0	353,4	404,8	456,0	526,4	585,1	637,7	675,3
Personeelskosten	-	202,4	221,3	247,0	272,8	320,1	352,2	379,8	396,4
Afschrijvingen en waardeverminderingen op oprichtingskosten, immateriële en materiële vaste activa	-	55,9	63,9	79,1	91,8	111,8	125,2	136,1	149,1
Netto-waardeverminderingen op voorraden, bestellingen in uitvoering en handelsvorderingen	-	2,7	2,7	3,2	3,3	3,1	5,5	5,2	4,6
Nettovoorzieningen voor risico's en kosten	-	1,2	2,0	1,9	1,6	3,5	1,6	2,3	1,6
Andere bedrijfskosten ²	-	19,0	16,3	16,8	19,5	28,6	26,9	27,0	29,0
Als herstructureringskosten geactiveerde bedrijfskosten	+	0,1	0,1	0,1	0,2	0,2	0,2	0,6	0,3
Bedrijfsresultaat	=	44,9	- 47,3	56,9	67,2	59,5	73,8	87,9	94,9
Financiële opbrengsten	+	26,3	29,7	35,0	56,1	59,1	67,9	68,4	77,8
Financiële kosten	-	39,1	41,5	45,5	62,6	82,4	99,9	112,4	122,8
Resultaat uit gewone bedrijfsuitoefening vóór belasting	=	32,1	35,5	46,4	60,7	36,2	41,8	44,0	49,9
Uitzonderlijke opbrengsten	+	17,9	15,3	19,6	33,9	27,8	26,7	40,0	34,5
Uitzonderlijke kosten	-	10,1	11,6	14,1	18,9	27,5	27,7	32,0	33,5
Resultaat van het boekjaar vóór belasting	=	39,9	39,2	51,9	75,7	36,5	40,8	51,9	50,9
Netto- toevoeging (+) of -onttrekking (-) aan de uitgestelde belastingen	-						0,4	0,9	0,9
Belastingen op het resultaat	-	10,9	11,4	13,7	15,7	18,3	20,7	23,0	27,6
Resultaat van het boekjaar	=	29,0	27,8	38,2	60,0	18,2	19,7	28,1	22,4
Netto-overboeking naar belastingvrije reserves	-	9,0	4,2	5,9	18,7	5,1	3,1	1,7	1,3
Overgedragen winst van het vorige boekjaar	+	19,0	23,3	28,4	34,6	47,9	56,5	61,6	75,3
Overgedragen verlies van het vorige boekjaar	-	60,5	63,4	62,3	62,1	69,6	124,1	107,7	137,6
TE VERWERKEN RESULTAAT	=	- 21,5	- 16,5	- 1,6	13,8	- 8,6	- 50,9	- 19,6	- 41,2
RESULTAATVERWERKING									
Netto-onttrekking (+) of -toevoeging (-) aan het eigen vermogen ...	+	35,8	33,4	22,3	10,5	31,9	75,7	53,0	75,0
Tussenkost van vennoten (of eigenaars) in het verlies	+	1,0	0,8	0,8	0,8	0,3	0,5	0,4	0,4
Uit te keren winst	-	15,3	17,7	21,5	25,1	23,6	25,3	33,8	34,1
<i>waarvan : vergoeding van het kapitaal</i>		(12,1)	(14,1)	(17,5)	(20,9)	(19,1)	(20,1)	(27,8)	(26,8)

¹ Ingevolge afrondingen kunnen de saldi in deze tabel licht afwijken van het verschil tussen de bedragen van de samenstellende posten.

² De « Andere bedrijfskosten » bestaan uit enerzijds de belastingen en taksen op de bedrijfsuitoefening en anderzijds de andere bedrijfskosten sensu stricto.

* Met uitzondering van de coördinatiecentra.

XII - 4b. 2. — PARTICULIERE NIET-FINANCIËLE DIENSTEN* — GLOBALISATIE VAN DE RESULTATENSTROMEN

Volledige schema's

(miljarden franken)¹

	Geheel van de ondernemingen								
	Operator	1986	1987	1988	1989	1990	1991	1992	1993
Aantal jaarrekeningen		2.738	2.859	3.014	3.260	3.680	4.027	4.217	4.501
RESULTATENSTROMEN DIE BIJDRAGEN T/D BRUTOBESPARINGEN									
Bruto toegevoegde waarde exclusief exploitatiesubsidies		221,1	234,1	266,5	299,5	341,8	387,1	419,5	436,3
Exploitatiesubsidies	+	0,5	0,7	1,7	2,2	7,9	3,8	0,8	1,2
Bruto toegevoegde waarde, inclusief exploitatiesubsidies	=	221,6	234,8	268,2	301,6	349,7	391,0	420,3	437,6
Personeelskosten	-	143,8	153,9	170,2	186,0	220,2	241,8	257,3	264,3
Belastingen en taksen op de bedrijfsuitoefening	-	5,0	4,8	4,3	5,3	6,2	7,7	8,4	9,6
Andere bedrijfskosten	-	3,7	4,0	5,8	7,8	15,3	12,3	9,7	9,4
Bruto exploitatieoverschot	=	69,1	72,0	87,8	102,3	108,1	129,2	144,9	154,2
Opbrengsten uit financiële vaste activa	+	5,3	6,9	8,7	18,9	15,7	18,8	18,4	20,1
Opbrengsten uit vlottende financiële activa	+	8,8	9,4	13,4	19,9	24,6	26,8	26,5	28,3
Interestsubsidies	+	0,8	0,8	0,9	0,9	0,7	0,7	0,8	0,7
Kosten van schulden	-	23,9	24,0	28,1	35,7	49,7	62,4	69,5	75,4
Saldo van de overige financiële opbrengsten en kosten	+	-0,2	-1,3	0,2	-2,4	-2,5	-1,0	-1,1	2,1
Saldo van de uitzonderlijke opbrengsten en kosten andere dan waardecorrecties	+	0,8	0,9	1,2	6,0	2,2	-3,1	-4,7	-1,8
Als herstructureringskosten geactiveerde kosten	+	0,2	0,8	0,5	0,3	0,2	0,3	0,4	0,2
Belastingen op het resultaat	-	6,9	6,5	8,1	8,3	9,6	11,1	12,1	15,1
Tussenkost van vennoten in het verlies	+	0,7	0,6	0,7	0,7	0,1	0,3	0,2	0,1
Uit te keren winst	-	11,4	13,1	16,3	19,9	18,5	20,0	26,9	27,3
<i>waarvan : vergoeding voor het kapitaal</i>		(9,7)	(11,3)	(14,5)	(17,7)	(16,1)	(17,1)	(23,7)	(23,5)
BRUTOBESPARINGEN	=	43,3	46,5	60,8	83,0	71,4	78,5	76,9	
VORMING VAN DE BRUTOBESPARINGEN									
Nettoresultaat na belastingen		20,1	16,5	24,4	44,6	8,1	12,8	20,9	15,9
Afschrijvingen met bedrijfskarakter	+	36,2	39,2	48,4	55,4	68,9	77,8	84,4	90,9
Netto uitzonderlijke afschrijvingen	+	2,0	1,2	1,9	3,9	0,8	1,4	0,4	1,4
Nettovoorzieningen en uitgestelde belastingen	+	0,7	1,6	1,7	2,2	4,5	1,2	1,3	3,7
Netto-waardeverminderingen	+	3,9	5,7	7,5	9,2	16,9	11,1	10,1	7,1
Gerealiseerde nettomeerwaarden en ontvangen kapitaalsubsidies	-	8,9	5,2	7,5	13,1	9,5	6,0	13,4	5,8
Tussenkost van vennoten in het verlies	+	0,7	0,6	0,7	0,7	0,1	0,3	0,2	0,1
Uit te keren winst	-	11,4	13,1	16,3	19,9	18,5	20,0	26,9	27,3

¹ Ingevolge afrondingen kunnen de saldi en totalen in deze tabel licht afwijken van het verschil tussen de bedragen van de samenstellende posten.

* Met uitzondering van de coördinatiecentra.

XII - 4c. — PARTICULIERE NIET-FINANCIËLE DIENSTEN* — GLOBALISATIE VAN DE INVESTERINGSSTROMEN

(miljarden franken)

	Geheel van de ondernemingen							
	1986	1987	1988	1989	1990	1991	1992	1993
I. Volledige en verkorte schema's								
<i>Aantal jaarrekeningen</i>	24.320	28.512	32.220	36.188	41.764	47.907	52.529	60.501
A. Immateriële vaste activa								
Aanschaffingen, inclusief geproduceerde vaste activa	5,6	8,4	12,7	20,3	17,5	15,0	14,5	11,8
Overdrachten + buitengebruikstellingen (netto boekwaarde)	0,3	0,4	0,4	0,5	0,8	1,5	0,9	1,4
B. Materiële vaste activa								
Aanschaffingen, inclusief geproduceerde vaste activa	112,6	132,4	174,2	249,8	256,8	265,6	273,6	296,0
Overdrachten + buitengebruikstellingen (netto boekwaarde)	24,4	23,9	34,4	39,7	43,0	62,9	64,9	72,8
C. Financiële vaste activa								
Aanschaffingen	33,8	48,2	88,9	120,7	145,8	149,1	193,5	149,9
Overdrachten (netto boekwaarde)	10,3	15,2	22,9	27,1	44,5	56,2	104,6	73,6
II. Volledige schema's								
<i>Aantal jaarrekeningen</i>	2.738	2.859	3.014	3.260	3.680	4.027	4.217	4.501
A. Immateriële vaste activa								
Aanschaffingen, inclusief geproduceerde vaste activa	2,7	3,8	7,5	13,8	10,1	8,8	7,7	7,0
Overdrachten + buitengebruikstellingen (netto boekwaarde)	0,2	0,2	0,3	0,3	0,4	1,0	0,5	0,9
B. Materiële vaste activa								
Aanschaffingen, inclusief geproduceerde vaste activa	72,1	82,2	108,5	170,7	167,2	174,5	173,9	173,9
Overdrachten + buitengebruikstellingen (netto boekwaarde)	21,0	19,5	28,3	30,9	34,3	52,7	53,0	58,2
C. Financiële vaste activa								
Aanschaffingen	28,8	41,5	73,7	99,0	120,0	129,2	162,4	116,3
Overdrachten (netto boekwaarde)	8,9	13,6	21,1	23,4	37,9	42,4	96,9	64,7

* Met uitzondering van de coördinatiecentra.

XII - 4d. — PARTICULIERE NIET-FINANCIËLE DIENSTEN* — RATIO'S BEREKEND OP BASIS VAN DE GLOBALISATIES VAN JAARREKENINGEN

(in pct. van de toegevoegde waarde, tenzij anders vermeld)

	Geheel van de ondernemingen								
	Operator	1986	1987	1988	1989	1990	1991	1992	1993
I. Volledige en verkorte schema's									
Aantal jaarrekeningen		24.330	28.514	32.220	36.188	41.764	47.907	52.529	60.501
1. Verkoopmarges (in pct.) ¹									
1.1 Bruto exploitatieresultaat ² / Omzet		12,0	12,3	13,3	13,5	12,5	12,9	13,0	13,2
1.2 Netto exploitatieresultaat / Omzet		5,2	5,1	5,5	5,7	4,2	4,6	4,9	5,1
2. Primaire verdeling van de toegevoegde waarde									
2.1 Personeelskosten		62,1	62,6	61,0	59,8	60,8	60,2	59,5	58,7
2.2 Andere bedrijfskosten ³		5,8	4,6	4,2	4,3	5,4	4,6	4,2	4,3
2.3 Bruto exploitatieoverschot ^{2,4} = 100 pct. - (2.1) - (2.2)		32,1	32,8	34,8	35,9	33,8	35,2	36,2	37,0
3. Produktiviteit en arbeidskosten (in duizenden BEF) ⁵									
3.1 Toegevoegde waarde per werknemer		1.520	1.567	1.654	1.761	1.840	1.897	1.992	2.089
3.2 Personeelskosten per werknemer		1.003	1.043	1.069	1.122	1.192	1.218	1.274	1.327
4. Aanschaffingen van materiële vaste activa		34,4	37,5	43,0	54,8	48,8	45,4	42,9	43,8
5. Nettorendabiliteit van het eigen vermogen (in pct.)		9,7	7,5	8,3	10,7	2,8	2,7	3,5	2,5
6. Eigen vermogen / Totaal vermogen (in pct.)		24,0	27,3	29,0	28,6	28,1	28,0	28,2	28,0
II. Volledige schema's									
Aantal jaarrekeningen		2.738	2.859	3.014	3.260	3.680	4.027	4.217	4.501
1. Voornaamste elementen die bijdragen tot de vorming van de brutobesparingen ⁶									
1.1 Bruto toegevoegde waarde inclusief exploitatiesubsidies		100	100	100	100	100	100	100	100
1.2 Personeelskosten	-	64,9	65,6	63,5	61,7	63,0	61,8	61,2	60,4
1.3 Belastingen en taken op de bedrijfsuitoefening	-	2,3	2,1	1,6	1,8	1,8	2,0	2,0	2,2
1.4 Andere bedrijfskosten	-	1,7	1,7	2,2	2,6	4,4	3,1	2,3	2,2
1.5 Bruto exploitatieoverschot ^{2,4}	=	31,2	30,7	32,7	34,0	30,9	33,0	34,5	35,2
1.6 Opbrengsten uit financiële activa ⁷	+	6,4	6,9	8,2	12,9	11,5	11,7	10,7	11,0
1.7 Kosten van schulden	-	10,8	10,2	10,5	11,8	14,2	16,0	16,5	17,2
1.8 Belastingen op het resultaat	-	3,1	2,8	3,0	2,8	2,8	2,8	2,9	3,4
1.9 Vergoeding van het kapitaal	-	4,4	4,8	5,4	5,9	4,6	4,4	5,6	5,4
1.10 Saldo van de overige stromen ⁸	+	0,2	0,1	0,6	1,1	-0,5	-1,5	-1,8	-0,6
1.11 Brutobesparingen ⁴	=	19,5	19,8	22,7	27,5	20,4	20,1	18,3	19,7
2. Aanschaffingen van materiële vaste activa		32,5	35,0	40,5	56,6	47,8	44,6	41,4	39,7
3. Aanschaffingen van financiële vaste activa		13,0	17,7	27,5	32,8	34,3	33,0	38,6	26,6
4. Nettorendabiliteit van het eigen vermogen (in pct.)		11,1	7,2	8,4	12,5	2,0	2,7	4,2	3,1
5. Eigen vermogen / Totaal vermogen (in pct.)		19,1	22,9	25,1	25,2	24,8	24,7	25,1	23,7

¹ Deze ratio's zijn berekend op basis van de geglobaliseerde gegevens afkomstig van alle ondernemingen uit de beschouwde groepering die hun omzetcijfer hebben vermeld.

² Het bruto exploitatieresultaat en het bruto exploitatieoverschot vallen samen, op één punt na: de als herstructureringskosten geactiveerde kosten; deze kosten komen in mindering van de exploitatiekosten bij de berekening van het bruto exploitatieresultaat, dat hierdoor dus gunstig is beïnvloed, maar ze hebben geen weerslag op het bruto exploitatieoverschot.

³ De « Andere bedrijfskosten » bestaan uit enerzijds de belastingen en taken op de bedrijfsuitoefening en anderzijds de andere bedrijfskosten sensu stricto.

⁴ Ingevolge afrondingen kan deze ratio licht verschillen van de waarde die verkregen wordt als resultaat van de rekenkundige bewerking toegepast op de samenstellende posten.

⁵ Deze ratio's zijn berekend op basis van de geglobaliseerde gegevens afkomstig van alle ondernemingen uit de beschouwde groepering die hun personeelsbestand hebben vermeld.

⁶ Zie tabel XII-1b.2.

⁷ Opbrengsten uit zowel vaste als vlottende financiële activa.

⁸ Interestsubsidies + saldo van de overige financiële opbrengsten en kosten + saldo van de uitzonderlijke opbrengsten en kosten met uitzondering van waardecorrecties + als herstructureringskosten geactiveerde kosten + tussenkomst van vennoten in het verlies - winst uit te keren aan beheerders, zaakvoerders en andere begunstigden.

* Met uitzondering van de coördinatiecentra.

XIII. — FINANCIËLE REKENINGEN

1. — MIDDELENSTROMEN PER SECTOR

(miljarden franken)

Wijzigingen in de vorderingen	Wijzigingen in de schulden	1981	1982	1983	1984	1985	1986	1987	1988	1989	1990	1991	1992
Particulieren en vennootsch. ¹	Particulieren en vennootsch. ¹	36,2	52,3	76,0	31,4	-8,1	-20,3	-35,8	5,1	56,9	-16,7	7,5	-10,0
	Overheidsadministratie	55,7	34,7	62,5	33,7	74,8	36,0	94,5	169,0	51,5	204,0	284,5	195,4
	Rest van de wereld	271,7	162,2	189,4	222,7	280,4	295,4	357,4	493,0	717,8	281,6	216,3	614,0
	Financiële instellingen ⁴	328,0	371,3	424,8	327,6	431,1	560,5	482,0	495,1	659,3	638,3	856,9	529,0
	NBB	4,0	-7,8	0,9	-11,2	-9,4	12,3	-3,1	6,9	6,8	-10,5	2,8	-4,8
	Totaal ²	695,6	612,7	753,7	604,2	768,7	883,9	894,9	1.169,2	1.492,3	1.096,6	1.368,1	1.323,6
Overheidsadministratie	Particulieren en vennootsch. ¹	106,9	119,2	131,6	115,9	132,8	104,4	108,4	58,3	62,9	82,8	107,2	33,8
	Overheidsadministratie	-7,9	0,6	3,7	10,3	-1,6	8,8	4,5	16,0	12,5	15,5	25,9	63,3
	Rest van de wereld	4,4	6,3	8,3	6,6	5,2	5,4	6,0	6,7	11,3	6,4	15,0	7,1
	Financiële instellingen ⁴	-22,2	17,9	0,5	35,9	39,1	2,7	28,6	26,8	5,4	42,0	69,1	-11,1
	NBB	...	0,7	0,1	-0,7	0,6	-0,3	0,1	-0,3	0,1	-0,1
	Totaal ³	81,3	144,7	144,2	168,7	175,6	120,6	148,1	107,4	92,1	146,3	217,4	93,1
Rest van de wereld	Particulieren en vennootsch. ¹	107,6	87,8	41,8	38,1	69,2	54,0	116,0	193,5	315,0	288,7	350,6	394,1
	Overheidsadministratie	128,3	175,1	75,2	122,2	90,0	153,8	126,3	159,5	228,9	115,5	370,1	39,8
	Rest van de wereld	-	-	-	-	-	-	-	-	-	-	-	-
	Financiële instellingen ⁴	416,6	129,0	330,2	774,5	901,0	850,2	829,2	218,9	911,7	562,1	-365,5	392,5
	NBB	5,1	11,5	32,8	-49,1	0,5	-0,9	-0,8	5,2	-5,6	3,6	2,2	-2,4
	Totaal	657,6	403,4	480,0	885,7	1.060,7	1.057,1	1.070,7	577,1	1.450,0	969,9	357,4	824,0
Financiële instellingen ⁴	Particulieren en vennootsch. ¹	91,5	32,9	64,4	56,5	115,0	159,3	245,1	415,6	613,6	317,2	341,0	280,3
	Overheidsadministratie	323,0	371,9	474,4	382,5	484,2	384,5	406,2	193,8	246,7	230,9	79,2	287,4
	Rest van de wereld	334,3	111,2	231,5	607,2	788,0	845,0	684,0	130,0	747,4	692,1	191,3	320,0
	Financiële instellingen ⁴	-	-	-	-	-	-	-	-	-	-	-	-
	NBB	2,8	0,8	-2,3	7,5	-3,1	0,9	2,1	1,5	6,8	-4,2	...	2,4
	Totaal	751,6	516,8	768,0	1.053,7	1.384,2	1.389,7	1.337,4	740,9	1.614,5	1.236,0	611,5	890,1
NBB	Particulieren en vennootsch. ¹	...	-0,1	-0,1	...	-0,1	...	-0,1	0,2	...
	Overheidsadministratie	73,3	32,7	8,4	13,4	-16,9	29,1	-78,6	-17,3	-36,8	-25,3	-87,4	2,4
	Rest van de wereld	-90,6	-26,0	10,7	18,1	-7,9	6,3	79,9	30,4	6,7	20,2	41,2	13,2
	Financiële instellingen ⁴	29,2	-1,4	12,4	-84,3	12,9	-23,7	-2,4	0,1	38,1	-6,3	51,0	-20,5
	NBB	-	-	-	-	-	-	-	-	-	-	-	-
	Totaal	11,9	5,2	31,5	-52,8	-12,0	11,7	-1,2	13,2	8,0	-11,4	5,0	-4,9
Totaal	Particulieren en vennootsch. ^{1,5}	342,2	292,1	313,7	241,8	308,8	297,3	433,5	672,5	1.048,4	672,0	806,5	698,2
	Overheidsadministratie ⁶	572,3	614,8	624,3	562,0	630,4	612,1	552,7	521,2	502,8	540,5	672,6	588,2
	Rest van de wereld	519,9	253,7	439,8	854,4	1.065,7	1.152,1	1.127,3	660,1	1.483,2	1.000,4	463,8	954,3
	Financiële instellingen ⁴	751,6	516,8	768,0	1.053,7	1.384,2	1.389,7	1.337,4	740,9	1.614,5	1.236,0	611,5	890,1
	NBB	11,9	5,2	31,5	-52,8	-12,0	11,7	-1,2	13,2	8,0	-11,4	5,0	-4,9
	Totaal	2.197,9	1.682,6	2.177,3	2.659,3	3.377,3	3.462,9	3.449,8	2.607,8	4.656,8	3.437,5	2.559,5	3.125,8

¹ Deze sector omvat de verzekeringsmaatschappijen, de instellingen voor collectieve belegging en de overige financiële instellingen, afzonderlijk opgenomen in de tabellen XIII-2 en XIII-3.

² Dit totaal stemt, wegens statistische aanpassingen, niet exact overeen met dat van de financiële activa van de particulieren en de vennootschappen, dat is opgenomen in kolom (13) van tabel XV-3.

³ Stemt overeen met kolom (8) van tabel XI-6.

⁴ Banken, spaarbanken, ondernemingen waarop hoofdstuk I van de wet van 10 juni 1964 van toepassing is, openbare kredietinstellingen (excl. de openbare huisvestingsmaatschappijen en de woningfondsen van de Bond van Grote Gezinnen), Muntfonds, Bestuur der Postchecks, Rentenfonds, HWI.

⁵ Stemt overeen met kolom (12) van tabel XVI-1.

⁶ Stemt overeen met kolom (7) van tabel XI-6.

XIII - 2. — WIJZIGINGEN IN DE VORDERINGEN EN VERPLICHTINGEN IN 1992 - SYNTHESE¹

(miljarden franken)

Schulden per sector	Particulieren en vennootschappen	Federale overheid	Gemeenschappen en Gewesten	Overige federale, communautaire en regionale overheid	Lokale overheid	Sociale-zekerheidsinstellingen	Nationale Bank van België	Muntfonds, BPC, Rentenfonds en HWI	Banken	Spaarbanken ²	Kredietinstellingen van de overheidssector ³	Verzekeringsmaatschappijen	Instellingen voor collectieve belegging	Overige financiële instellingen	Rest van de wereld	TOTAAL
Vorderingen per sector																
Particulieren en vennootschappen	-39,6	-45,8	...	7,1	13,5	12,9	-3,3	-7,9	151,7	143,4	104,2	136,7	239,8	2,3	618,4	1.333,4
Federale overheid	43,5	1,8	-16,6	8,0	-12,0	1,1	25,8
Gemeenschappen en Gewesten	-8,5	-8,5
Overige federale, communautaire en regionale overheid	26,9	5,0	-0,1	0,1	-0,2	...	-1,1	16,2	6,1	52,9
Lokale overheid	1,1	10,4	11,5
Sociale-zekerheidsinstellingen	-9,1	13,7	...	-0,1	0,1	-0,5	0,7	...	6,9	-0,2	...	11,5
Nationale Bank van België	2,4	-0,3	-27,7	-0,5	8,0	13,2	-4,9
Muntfonds, BPC, Rentenfonds en HWI	-0,2	-4,2	-1,1	-0,1	-2,5	-8,1
Banken	118,1	193,1	16,8	34,6	-12,8	5,0	0,2	-1,6	70,9	-2,1	27,2	-4,7	123,4	568,1
Spaarbanken ²	93,8	39,8	1,5	2,5	3,2	-5,7	-0,3	0,6	18,4	5,7	19,7	-3,9	97,6	272,9
Kredietinstellingen van de overheidssector ³	82,4	-81,3	34,5	21,5	26,4	12,5	1,0	0,1	47,3	6,0	43,1	-5,2	98,9	287,2
Verzekeringsmaatschappijen	30,6	69,4	...	1,3	1,4	-1,4	...	6,6	...	18,3	...	10,5	136,7
Instellingen voor collectieve belegging	8,0	135,6	129,2	-14,7	258,1
Overige financiële instellingen	3,0	1,5	4,5
Rest van de wereld	394,1	35,9	...	3,4	0,5	...	-2,4	-0,4	196,9	112,5	83,7	824,2
TOTAAL	708,0	408,2	52,8	70,3	32,3	24,7	-4,9	-8,1	568,1	272,9	287,2	136,7	258,1	4,5	954,5	3.765,3

¹ Het totaal van de intersectorale financiële stromen verschilt van dat van tabel XIII-1. Die verschillen zijn toe te schrijven aan :

— het deconsolideren van de operaties tussen de financiële instellingen, zoals die gedefinieerd zijn in tabel XIII-1 ;

— het deconsolideren van de operaties, andere dan die in de vorm van aandelen en obligaties van de particulieren en de vennootschappen, met de verzekeringsmaatschappijen, de instellingen voor collectieve belegging en de overige financiële instellingen ;

— het deconsolideren van de operaties tussen deze laatste drie sectoren.

² Incl. de ondernemingen waarop hoofdstuk I van de wet van 10 juni 1964 van toepassing is.

³ Excl. de openbare huisvestingsmaatschappijen en de woningfondsen van de Bond van Grote Gezinnen.

XIII - 3. — WIJZIGINGEN, IN 1992, IN DE VORDERINGEN EN VERPLICHTINGEN BINNEN DE BELGISCHE ECONOMIE (miljarden franken)

Schulden per sector	Particulieren en vennootschappen	Federale overheid	Gemeenschappen en Gewesten	Overige federale, communautaire en regionale overheid	Lokale overheid	Sociale-zekerheidsinstellingen	Nationale Bank van België	Muntfonds, BPC, Rentenfonds en HWI	Banken	Spaarbanken ¹	Kredietinstellingen van de overheidssector ²	Verzekeringsmaatschappijen	Instellingen voor collectieve belegging	Overige financiële instellingen	Rest van de wereld	TOTAAL
Vorderingen per sector																
<i>Particulieren en vennootschappen</i>																
Financieel goud en BTR	3,6	3,6
Chartaal geld en zichtdeposito's	-3,8	-4,5	-16,3	3,3	2,0	0,1	...	-19,2
Overige deposito's	35,4	71,3	21,0	276,6	404,3
Waardepapieren op korte termijn	...	-8,0	8,9	41,0	40,4	82,3
Krediet op korte termijn	4,8	4,8
Commerciële kredieten	7,6	7,6
Obligaties en kasbons voor meer dan een jaar	-14,8	-37,8	...	7,1	13,5	2,6	72,5	38,7	65,7	5,5	68,2	221,2
Aandelen	-24,8	4,9	191,5	...	49,6	221,2
Krediet op lange termijn	199,3	199,3
Technische verzekeringsreserves	108,5	108,5
Diversen en aanpassingen	10,3	0,5	-3,4	46,3	-10,9	-24,9	28,2	48,3	-3,3	8,7	99,8
Totaal	-39,6	-45,8	...	7,1	13,5	12,9	-3,3	-7,9	151,7	143,4	104,2	136,7	239,8	2,3	618,4	1.333,4
<i>Federale overheid</i>																
Overige deposito's	1,8	-16,6	8,0	-12,0	1,1	-17,7
Waardepapieren op korte termijn	...	43,5	43,5
Totaal	...	43,5	1,8	-16,6	8,0	-12,0	1,1	25,8
<i>Gemeenschappen en Gewesten</i>																
Overige deposito's	-8,5	-8,5
Totaal	-8,5	-8,5
<i>Overige federale, communautaire en regionale overheid</i>																
Chartaal geld en zichtdeposito's	-0,1	0,1	0,2	0,2
Overige deposito's	-0,2	...	-3,8	-4,0
Waardepapieren op korte termijn	...	5,0	5,0
Krediet op korte termijn	1,9	1,9
Obligaties en kasbons voor meer dan een jaar
Krediet op lange termijn	25,0	2,5	16,2	6,1	49,8
Diversen en aanpassingen
Totaal	26,9	5,0	-0,1	0,1	-0,2	...	-1,1	16,2	6,1	52,9
<i>Lokale overheid</i>																
Chartaal geld en zichtdeposito's	-0,5	-0,5
Overige deposito's	10,8	10,8
Waardepapieren op korte termijn
Obligaties en kasbons voor meer dan een jaar	...	1,1	0,1	1,2
Totaal	...	1,1	10,4	11,5
<i>Sociale-zekerheidsinstellingen</i>																
Chartaal geld en zichtdeposito's	-0,5	0,7	...	-0,3	-0,1
Overige deposito's	7,8	7,8
Waardepapieren op korte termijn	...	5,0	5,0
Krediet op korte termijn	-9,9	-9,9
Obligaties en kasbons voor meer dan een jaar	-0,2	8,7	...	-1,9	0,1	-0,6	-0,2	...	5,9
Krediet op lange termijn	1,0	1,0
Diversen en aanpassingen	1,8	1,8
Totaal	-9,1	13,7	...	-0,1	0,1	-0,5	0,7	...	6,9	-0,2	...	11,5
<i>Nationale Bank van België</i>																
Financieel goud en BTR	-60,3	-60,3
Chartaal geld en zichtdeposito's	-0,3	77,8	77,5
Waardepapieren op korte termijn	...	-0,7	-0,7
Krediet op korte termijn	-27,7	-0,5	8,0	-4,3	-24,5
Obligaties en kasbons voor meer dan een jaar	...	3,1	3,1
Totaal	...	2,4	-0,3	-27,7	-0,5	8,0	13,2	-4,9
<i>Muntfonds, BPC, Rentenfonds en HWI</i>																
Waardepapieren op korte termijn	...	-8,7	-8,7
Krediet op korte termijn	-1,1	-0,1	-2,2	-3,4
Obligaties en kasbons voor meer dan een jaar	-0,2	4,5	-0,3	4,0
Totaal	-0,2	-4,2	-1,1	-0,1	-2,5	-8,1

Banken																
Chartaal geld en zichtdeposito's	0,2	0,2
Waardepapieren op korte termijn	28,0	24,8
Krediet op korte termijn	31,4	-3,6	-0,1	-13,2	...	-1,6	93,9	-2,2	-3,3	0,1	124,9
Obligaties en kasbons voor meer dan een jaar	-9,7	161,6	4,8	34,0	-12,7	5,0	0,1	30,5	-10,2	270,7
Aandelen	-0,2	26,4	26,2
Krediet op lange termijn	96,4	3,5	12,0	4,2	...	13,2	-3,6	125,7
Diversen en aanpassingen	-22,8	18,4	-4,4
Totaal ...	118,1	193,1	16,8	34,6	-12,8	5,0	0,2	-1,6	70,9	-2,1	27,2	-4,7	123,4	568,1
Spaarbanken¹																
Chartaal geld en zichtdeposito's	-0,3	-0,3
Waardepapieren op korte termijn	-10,0	-10,0
Krediet op korte termijn	27,0	-6,0	...	0,6	18,3	5,5	23,4	128,1	196,9
Obligaties en kasbons voor meer dan een jaar	2,1	49,8	...	1,4	3,2	0,3	0,1	0,2	-3,7	-3,9	-14,5	35,0
Aandelen	4,3	4,3
Krediet op lange termijn	64,7	...	1,5	1,1	-18,0	49,3
Diversen en aanpassingen	-2,3	-2,3
Totaal ...	93,8	39,8	1,5	2,5	3,2	-5,7	-0,3	0,6	18,4	5,7	19,7	-3,9	97,6	272,9
Kredietinstellingen van de openbare sector²																
Chartaal geld en zichtdeposito's	1,0	1,0
Waardepapieren op korte termijn	-115,7	-115,7
Krediet op korte termijn	23,0	...	-3,4	10,9	-25,7	1,2	...	0,1	47,3	6,0	20,5	-32,4	47,5
Obligaties en kasbons voor meer dan een jaar	-5,2	34,4	1,5	9,1	16,6	11,3	22,6	-5,2	125,8	210,9
Aandelen	-6,8	-6,8
Krediet op lange termijn	64,6	...	36,4	3,3	35,5	10,0	149,8
Diversen en aanpassingen	-1,8	2,3	0,5
Totaal ...	82,4	-81,3	34,5	21,5	26,4	12,5	1,0	0,1	47,3	6,0	43,1	-5,2	98,9	287,2
Verzekeringsmaatschappijen																
Chartaal geld en zichtdeposito's	-1,0	-1,0
Overige deposito's	-0,8	-0,8
Waardepapieren op korte termijn
Obligaties en kasbons voor meer dan een jaar	8,9	69,4	...	1,3	1,4	0,4	...	6,6	10,0	98,0
Aandelen	7,4	0,5	26,2
Krediet op lange termijn	0,8	0,8
Diversen en aanpassingen	13,5	13,5
Totaal ...	30,6	69,4	...	1,3	1,4	-1,4	...	6,6	...	18,3	...	10,5	136,7
Instellingen voor collectieve belegging																
Overige deposito's	129,2	-19,8	109,4
Waardepapieren op korte termijn	10,5	10,5
Obligaties en kasbons voor meer dan een jaar	1,5	125,1	18,7	145,3
Aandelen	6,5	-13,6	-7,1
Totaal ...	8,0	135,6	129,2	-14,7	258,1
Overige financiële instellingen																
Chartaal geld en zichtdeposito's
Overige deposito's
Waardepapieren op korte termijn	1,5	1,5
Krediet op korte termijn
Obligaties en kasbons voor meer dan een jaar
Aandelen
Krediet op lange termijn	3,0	3,0
Diversen en aanpassingen
Totaal ...	3,0	1,5	4,5
Rest van de wereld																
Chartaal geld en zichtdeposito's	-2,4	0,1	-4,8	-7,1
Overige deposito's	110,0	19,2	5,4	134,6
Waardepapieren op korte termijn	-63,6	-63,6
Krediet op korte termijn	6,1	3,0	-0,5	20,9	91,3	82,4	203,2
Obligaties en kasbons voor meer dan een jaar	35,5	117,4	...	0,4	0,5	53,4	...	-7,0	200,2
Aandelen	269,9	1,0	270,9
Krediet op lange termijn	34,8	-17,9	16,9
Diversen en aanpassingen	47,8	16,4	2,0	2,9	69,1
Totaal ...	394,1	35,9	...	3,4	0,5	...	-2,4	-0,4	196,9	112,5	83,7	824,2
TOTAAL ...	708,0	408,2	52,8	70,3	32,3	24,7	-4,9	-8,1	568,1	272,9	287,2	136,7	258,1	4,5	954,5	3.765,3

¹ Incl. de ondernemingen waarop hoofdstuk I van de wet van 10 juni 1964 van toepassing is.

² Excl. de openbare huisvestingsmaatschappijen en de woningfondsen van de Bond van Grote Gezinnen.

XIV. — FINANCIËLE INSTELLINGEN

1a. — BALANSEN VAN DE NATIONALE BANK VAN BELGIE

(miljarden franken)

	1992 31 dec.	1993 31 dec.	1994 31 dec.
ACTIVA			
Goud	260,2	330,3	306,3
Vreemde valuta's	193,4	244,2	231,2
Bijzondere trekkingsrechten (SDR)	5,7	6,2	5,7
Deelneming in het IMF	26,7	27,7	25,9
Leningen aan het IMF	—	—	—
Deposito bij het IMF in het kader van de USAF	4,6	4,9	8,4
Ecu's	106,4	148,0	148,1
EFMS : Financieringen op zeer korte en op korte termijn	116,6	—	—
EEG : Financiële ondersteuning op middellange termijn	—	—	—
Internationale akkoorden	3,3	3,3	3,5
Voorschotten op onderpand	20,0	30,1	32,3
Handelspapier	10,1	5,6	3,7
Effecten op de markt gekocht	17,4	32,4	17,9
Vorderingen wegens andere interventies op de geldmarkt	52,4	119,7	92,3
Voorschotten aan het Rentenfonds	—	—	—
Voorschotten aan de Belgische Staat	0,2	—	—
Voorschotten aan de Luxemburgse Staat	—	—	—
Munten	0,9	1,2	1,1
Tegoed bij het Bestuur der Postchecks :			
Rekening A	0,0	0,0	0,0
Rekening B	3,5	3,1	3,0
Statutaire beleggingen (art. 21)	37,2	40,4	43,8
Gebouwen, materieel en meubelen	12,3	13,2	13,6
Overige activa	6,5	4,4	3,3
Overlopende rekeningen	7,8	5,8	5,7
TOTAAL ACTIVA	885,1	1.020,4	945,7
PASSIVA			
Bankbiljetten in omloop	430,2	440,6	412,2
Rekeningen-courant in franken	4,6	9,6	12,3
Deposito van de Belgische Staat	—	0,8	0,5
Deposito van de Luxemburgse Staat	—	0,5	0,5
Verbintenissen wegens interventies op de geldmarkt	4,4	6,0	3,0
Rekeningen-courant in vreemde valuta's	0,0	0,0	0,0
Financiële bijstandsakkoorden	3,5	3,1	3,0
Tegenwaarde van de toegewezen SDR	22,1	24,0	22,6
EFMS : Financieringen op zeer korte en op korte termijn	—	—	—
Onbeschikbare reserve meerwaarde op goud	116,3	116,3	116,3
Overige schulden	1,2	2,3	2,1
Overlopende rekeningen	0,4	0,5	0,4
Waarderingsverschillen op goud en vreemde valuta's	250,0	362,0	314,9
Voorziening voor gebouwen, materieel en meubelen	0,9	0,8	1,0
Maatschappelijke voorziening voor diverse risico's	9,8	10,1	10,2
Kapitaal	0,4	0,4	0,4
Reservefonds :			
Statutaire reserve	2,7	2,9	3,0
Buitengewone reserve	25,5	28,0	30,5
Afschrijvingsrekening voor gebouwen, materieel en meubelen	11,7	12,6	13,0
Te verdelen nettowinst	1,3	—	—
TOTAAL PASSIVA	885,1	1.020,4	945,7

N.B. Het Jaarverslag van de NBB bevat, als bijlage, al de weekstaten voor het verslagjaar. Het geeft eveneens een beknopte toelichting bij de voornaamste balansposten.

XIV - 1b. — WEEKSTATEN VAN DE NATIONALE BANK VAN BELGIE

(miljarden franken)

Posten	1994 5 sept.	1994 10 okt.	1994 7 nov.	1994 5 dec.	1995 9 jan.	1995 6 feb.	1995 6 maart	1995 10 april	1995 8 mei	1995 12 juni	1995 10 juli	1995 7 aug.
ACTIVA												
Goud	330,3	330,3	330,3	330,3	306,3	306,3	306,3	306,3	237,5	237,5	237,5	251,2
Vreemde valuta's	273,7	279,9	261,1	248,6	236,7	226,6	226,6	226,4	292,5	295,3	293,3	268,3
Bijzondere Trekkingsrechten (SDR) ..	6,1	6,1	6,1	6,1	5,7	15,0	15,0	15,0	15,0	15,1	15,1	15,1
Deelneming in het IMF	27,7	27,7	27,7	27,7	25,9	28,2	28,2	28,0	28,9	28,9	30,0	30,0
Leningen aan het IMF	0,0	0,0	0,0	0,0	0,0	0,0	0,0	0,0	0,0	0,0	0,0	0,0
Deposito's bij het IMF in het kader van de USAF	8,9	8,9	8,9	8,9	8,4	8,4	8,4	8,4	8,4	8,4	8,4	8,4
Ecu's	149,3	149,4	151,2	151,4	146,1	138,5	138,7	138,8	132,9	133,1	133,3	131,8
EMI : Financieringen op zeer korte en op korte termijn	0,0	0,0	0,0	0,0	0,0	0,0	0,0	0,0	0,0	0,0	0,0	0,0
EG Financiële ondersteuning op mid- dellange termijn	0,0	0,0	0,0	0,0	0,0	0,0	0,0	0,0	0,0	0,0	0,0	0,0
Internationale akkoorden	3,2	3,2	3,2	3,5	3,5	3,5	3,5	3,5	3,5	3,5	3,5	3,4
Voorschotten op onderpand	29,5	30,1	21,6	24,2	29,3	32,6	24,4	16,8	27,2	14,9	24,2	8,6
Handelspapier	4,5	4,6	6,5	3,7	3,8	3,5	3,4	3,8	3,3	3,4	3,0	5,7
Effecten op de markt gekocht	27,7	23,7	19,7	15,8	21,8	17,8	21,8	19,8	19,8	21,7	21,7	21,8
Vorderingen wegens andere interven- ties op de geldmarkt	79,5	71,3	87,8	97,4	74,8	63,0	72,7	84,8	79,7	99,8	103,3	110,4
Munten	1,2	1,2	1,2	1,1	1,2	1,3	1,2	1,1	1,0	1,0	1,1	1,3
Tegoed bij het Bestuur der Post- checks :												
Rekening A	0,0	0,0	0,0	0,0	0,0	0,0	0,0	0,0	0,0	0,0	0,0	0,0
Rekening B	3,0	2,8	2,8	2,7	3,0	2,7	2,7	2,6	2,9	2,9	2,8	2,8
Statutaire beleggingen (art. 21)	44,0	44,0	44,0	44,0	44,0	46,9	46,9	46,9	46,9	46,9	46,9	46,9
Gebouwen, materieel en meubelen	13,2	13,2	13,2	13,2	13,2	13,6	13,6	13,6	13,6	13,6	13,6	13,6
Diverse rekeningen	12,2	14,0	14,4	15,3	16,8	3,6	3,6	3,8	3,8	3,9	3,6	3,6
	1.013,7	1.010,3	999,5	993,9	940,5	911,5	916,9	919,5	916,9	929,9	941,4	922,9
PASSIVA												
Bankbiljetten in omloop	421,3	418,5	414,3	409,9	401,8	392,7	397,3	401,6	407,8	415,7	427,0	415,9
Rekeningen-courant in franken	7,8	8,1	6,3	8,1	8,7	6,0	6,6	8,6	8,5	5,9	10,0	4,3
Voorschotten op de Belgische Staat ..	3,3	3,2	1,7	0,3	1,8	0,0	0,0	0,8	0,0	2,5	3,3	2,7
Voorschotten aan de Luxemburgse Staat	0,5	0,5	0,5	0,5	0,5	0,0	0,0	0,0	0,0	0,0	0,0	0,0
Verbintenissen wegens interventies op de geldmarkt	3,9	3,8	3,0	2,0	2,7	1,2	2,3	1,2	1,2	3,2	2,6	2,0
Rekeningen-courant in vreemde valu- ta's	0,0	0,0	0,0	0,0	0,0	0,0	0,0	0,0	0,0	0,0	0,3	0,0
Financiële bijstandsakkoorden	3,0	2,8	2,8	2,7	3,0	2,7	2,7	2,6	2,9	2,9	2,8	2,8
Tegenwaarde van de toegewezen SDR	24,0	24,0	24,0	24,0	22,6	22,6	22,6	22,6	22,6	22,6	22,6	22,6
EMI : Financieringen op zeer korte en op korte termijn	0,0	0,0	0,0	0,0	0,0	0,0	0,0	0,0	0,0	0,0	0,0	0,0
Onbeschikbare reserve meerwaarde op goud	116,3	116,3	116,3	116,3	116,3	116,3	116,3	116,3	166,5	166,5	166,5	166,5
Waarderingsverschillen op goud en vreemde valuta's	367,3	367,5	363,9	361,7	314,8	311,8	311,0	309,1	249,3	249,9	248,1	246,4
Kapitaal	0,4	0,4	0,4	0,4	0,4	0,4	0,4	0,4	0,4	0,4	0,4	0,4
Reserves en afschrijvingsrekeningen	43,6	43,6	43,6	43,6	43,6	46,5	46,5	46,5	46,5	46,5	46,5	46,5
Diverse rekeningen	22,4	21,6	22,8	24,4	24,2	11,3	11,2	9,7	11,1	13,8	11,3	12,9
	1.013,7	1.010,3	999,5	993,9	940,5	911,5	916,9	919,5	916,9	929,9	941,4	922,9

N.B. — Het Jaarverslag van de NBB bevat, als bijlage, al de weekstaten voor het verslagjaar. Het geeft eveneens een beknopte toelichting bij de voornaamste balansposten.

XIV - 2. — NETTO GOUD- EN DEVIEZENRESERVES A CONTANT VAN DE NATIONALE BANK VAN BELGIË¹

(miljarden franken)

Periodes	Bedragen einde periode									Veranderingen tegen de wisselkoersen van de transacties ⁶	
	Brutotegoeden a contant					Brutoverplichtingen a contant					Totale netto deviezenreserves
	Goudvoorraad	Tegoeden bij het IMF ²	EEG ³	Buitenlandse valuta's	Internationale akkoorden ⁴	Totaal	Direct opvraagbaar ⁵	Met onbepaalde vervaldag : BTR, netto cumulatieve toewijzing	Totaal		
(1)	(2)	(3)	(4)	(5)	(6) = (1) tot (5)	(7)	(8)	(9) = (7) + (8)	(10) = (6) - (9)	(11)	
1987	57,3	47,5	152,9	111,0	2,3	371,0	5,3	23,6	28,9	342,1	+80,7
1988	57,3	40,3	138,0	156,8	2,5	394,8	10,5	23,6	34,1	360,7	+25,2
1989	51,5	42,1	118,7	221,9	2,5	436,6	4,9	23,6	28,5	408,1	+12,3
1990	51,5	39,8	109,1	236,1	3,4	439,9	8,5	23,6	32,2	407,7	+16,5
Nieuwe reeks											
1991	333,8	39,3	123,3	230,8	3,1	730,3	10,8	21,7	32,5	697,8	+17,5
1992	260,2	37,0	223,0	193,4	3,3	716,8	8,4	22,1	30,5	686,3	+19,9
1993	330,3	38,8	148,0	244,2	3,3	764,6	12,3	24,0	36,3	728,3	-74,5
1994	306,3	40,0	148,1	231,2	3,5	729,1	15,2	22,6	37,8	691,3	+ 9,4
1993 2 ^e kwartaal	260,2	36,0	132,4	292,3	3,4	724,3	9,1	22,1	31,2	693,1	+20,8
3 ^e kwartaal	260,2	36,6	142,8	245,6	3,3	688,5	8,2	22,1	30,3	658,2	-44,0
4 ^e kwartaal	330,3	38,8	148,0	244,2	3,3	764,6	12,3	24,0	36,3	728,3	-28,1
1994 1 ^e kwartaal	330,3	38,8	152,4	258,1	3,2	782,8	8,4	24,0	32,4	750,4	+12,4
2 ^e kwartaal	330,3	42,5	154,9	263,6	3,2	794,5	8,1	24,0	32,1	762,4	+10,5
3 ^e kwartaal	330,3	42,6	149,4	277,0	3,2	802,5	8,3	24,0	32,3	770,2	+12,7
4 ^e kwartaal	306,3	40,0	148,1	231,2	3,5	729,1	15,2	22,6	37,8	691,3	-26,2
1995 1 ^e kwartaal	306,3	51,4	138,8	224,3	3,5	724,3	6,4	22,6	29,0	695,3	+ 7,6
2 ^e kwartaal	237,5	52,4	133,3	298,7	3,5	725,4	9,4	22,6	32,0	693,4	+ 9,1
1994 Juli	330,3	42,8	149,1	264,2	3,2	789,6	8,8	24,0	32,8	756,8	+ 0,2
Augustus	330,3	42,8	149,3	273,5	3,2	799,1	7,7	24,0	31,7	767,4	+ 9,8
September	330,3	42,6	149,4	277,0	3,2	802,5	8,3	24,0	32,3	770,2	+ 2,7
Oktober	330,3	42,6	151,2	267,1	3,2	794,4	7,2	24,0	31,2	763,2	- 5,5
November	330,3	42,7	151,4	251,6	3,5	779,5	10,7	24,0	34,7	744,8	-14,1
December	306,3	40,0	148,1	231,2	3,5	729,1	15,2	22,6	37,8	691,3	- 6,6
1995 Januari	306,3	40,0	138,5	238,2	3,5	726,5	7,9	22,6	30,5	696,0	+ 6,1
Februari	306,3	51,6	138,7	226,7	3,5	726,8	7,4	22,6	30,0	696,8	+ 1,5
Maart	306,3	51,4	138,8	224,3	3,5	724,3	6,4	22,6	29,0	695,3	-
April	237,5	52,3	132,9	292,0	3,5	718,2	8,2	22,6	30,8	687,4	+ 2,1
Mei	237,5	52,4	133,1	294,2	3,5	720,7	9,7	22,6	32,3	688,4	+ 0,4
Juni	237,5	52,4	133,3	298,7	3,5	725,4	9,4	22,6	32,0	693,4	+ 6,6
Juli	251,2	53,5	131,8	270,5	3,4	710,4	7,7	22,6	30,3	680,1	-11,3

¹ Gewaardeerd tegen de boekingskoersen die gehanteerd worden in de officiële balans van de NBB. Eventuele tegoeden op en verplichtingen tegenover het Groothertogdom Luxemburg niet inbegrepen.

² Omvatten a) de rechten die de Belgische Staat bezit als lid van het IMF, en die de NBB, krachtens de wet van 9 juni 1969, in haar boekhouding mag opnemen als eigen tegoeden op voorwaarde dat zij de verplichtingen van de Belgische Staat terzake op zich neemt, en b) de voorschotten die de NBB voor haar eigen rekening verleende aan het IMF binnen de « oliefaciliteit », de « aanvullende kredietfaciliteit », de « deposito's bij het IMF in het kader van de USAF » en de « verruimde toegankelijkheid » krachtens met het IMF gesloten overeenkomsten die door de Regering werden goedgekeurd.

³ Omvatten de Ecu's evenals, eventueel, de vordering op het EFMS uit hoofde van de financiering op zeer korte termijn van intracommunautaire interventies en de financiële bijstand op middellange termijn verleend door de Belgische Staat en door de NBB gefinancierd voor rekening van deze laatste.

⁴ Omvatten de voorschotten in Belgische frank toegestaan krachtens betalingsakkoorden die België heeft gesloten met niet-EEG-landen en waarvan de uitvoering onder toepassing valt van de overeenkomst van 15 juni 1972 tussen de Staat en de NBB.

⁵ Omvatten de bedragen ingeschreven op rekeningen van de centrale banken of van de regeringen van landen die een financiële bijstand genieten in het raam van de door de Staat gesloten buitenlandse leningsakkoorden, de overige verplichtingen van de NBB in Belgische frank tegenover het buitenland, in het bijzonder tegenover de centrale banken en de Europese instellingen, evenals de direct opvraagbare verplichtingen in buitenlandse valuta's.

⁶ Niet inbegrepen de boekhoudkundige veranderingen die wisselkoerswijzigingen mogelijk hebben teweeggebracht in de tegenwaarde in Belgische frank van de bedragen in buitenlandse valuta's. Bovendien is rekening gehouden met een aanpassing waardoor transacties die in een bepaalde periode hebben plaatsgehad, maar in diezelfde periode nog niet afgewikkeld waren, toegewezen worden aan de daarop volgende periode.

XIV - 3. — VOORNAAMSTE ACTIVA EN PASSIVA VAN HET RENTENFONDS

(miljarden franken)

Bron : Jaarverslag van het Rentenfonds.

Einde periode	ACTIVA			PASSIVA					
	Portefeuille		Voorschotten aan de Belg. Staat	Certificaten van het Rentenfonds	Opgenomen geld op zeer korte termijn	Debetsaldo bij de NBB		Voorschotten van de Belg. Staat	Eigen middelen
	Genoteerde waarden	Schatkist- certificaten				Gewone voorschotten	Speciale voorschotten		
	nominale waarde								
1982	16,6	192,4	—	28,9	0,0	0,0	181,1	—	1,3
1983	27,3	188,4	—	15,2	0,0	13,6	188,4	—	0,7
1984	26,6	219,3	—	41,5	5,4	0,0	200,6	—	0,7
1985	26,1	199,0	—	42,5	0,4	0,0	182,2	—	1,5
1986	47,6	216,3	—	44,2	13,1	0,0	209,4	—	0,6
1987	42,3	139,9	—	47,8	6,6	0,0	127,6	—	1,8
1988	46,7	124,1	—	50,9	10,9	0,0	106,6	—	3,8
1989	79,9	66,5	—	64,1	6,6	5,3	66,5	—	3,9
1990	41,9	65,0	—	58,8	7,7	0,0	36,7	—	5,8
1991	21,8	0,0	—	0,0	—	0,0	0,0	16,7	4,6
1992 Januari	21,9	0,0	—	0,0	—	0,0	0,0	16,9	4,5
Februari	23,1	0,0	—	0,0	—	0,0	0,0	18,1	4,7
Maart	22,5	0,0	—	0,0	—	0,0	0,0	17,0	5,4
April	22,5	0,0	—	0,0	—	0,0	0,0	17,0	5,1
Mei	22,7	0,0	—	0,0	—	0,0	0,0	16,9	5,3
Juni	22,4	0,0	—	0,0	—	0,0	0,0	16,2	5,6
Juli	23,1	0,0	—	0,0	—	0,0	0,0	17,3	5,2
Augustus	23,2	0,0	—	0,0	—	0,0	0,0	17,8	5,2
September	23,7	0,0	—	0,0	—	0,0	0,0	17,7	5,3
Oktober	23,5	0,0	—	0,0	—	0,0	0,0	18,1	5,0
November	24,4	0,0	—	0,0	—	0,0	0,0	18,5	5,1
December	24,1	0,0	—	0,0	—	0,0	0,0	18,5	5,2
1993 Januari	22,4	0,0	—	0,0	—	0,0	0,0	16,6	5,2
Februari	20,2	0,0	—	0,0	—	0,0	0,0	14,6	5,6
Maart	18,5	0,0	—	0,0	—	0,0	0,0	11,8	6,4
April	17,3	0,0	—	0,0	—	0,0	0,0	10,8	6,2
Mei	15,7	0,0	—	0,0	—	0,0	0,0	8,9	6,5
Juni	16,9	0,0	—	0,0	—	0,0	0,0	9,4	6,7
Juli	17,0	0,0	—	0,0	—	0,0	0,0	10,0	6,6
Augustus	18,2	0,0	—	0,0	—	0,0	0,0	11,3	6,6
September	18,1	0,0	—	0,0	—	0,0	0,0	11,2	6,6
Oktober	18,7	0,0	—	0,0	—	0,0	0,0	12,0	6,4
November	19,5	0,0	—	0,0	—	0,0	0,0	12,9	6,4
December	21,9	0,0	—	0,0	—	0,0	0,0	16,0	6,3

¹ Voorschotten aan de Belgische Staat. Na 28 januari werden de kasoverschotten van de Rentenfonds in de vorm van voorschotten uitgeleend aan de Belgische Staat. Deze voorschotten werden toegekend op grond van analoge modaliteiten als die opgenomen in de overeenkomst van 22 januari 1991 over de voorschotten van de

Belgische Staat aan het Rentenfonds. Naarmate de uitstaande certificaten van het Fonds vervielen verminderden zijn kasoverschotten; de voorschotten aan de Belgische Staat eindigden op 10 april en ruimden de plaats in voor voorschotten van de Staat.

XIV - 4a. — BALANSEN VAN DE GEZAMENLIJKE KREDIETINSTELLINGEN ¹

(miljarden franken)

ACTIEF

Posten	1993 31 dec.	1994 31 dec.	* 1995 31 januari	* 1995 28 februari	* 1995 31 maart
THESAURIETEGOEDEN EN INTERBANKVORDERINGEN	7.423,4	7.456,3	8.052,1	8.278,4	8.583,8
Kas, tegoeden bij centrale banken, postcheque- en girodiensten	41,4	44,1	44,6	36,3	41,1
Vorderingen op kredietinstellingen	7.382,0	7.412,3	8.007,5	8.242,1	8.542,7
<i>Onmiddellijk opvraagbaar</i>	378,1	507,0	1.037,6	1.114,6	854,9
<i>Overige</i>	7.003,9	6.905,3	6.969,9	7.127,5	7.687,8
VORDERINGEN OP CLIËNTEN	7.784,8	8.086,3	7.891,2	7.833,0	7.952,2
Kredieten bij de oorsprong verleend door de kredietinstellingen	7.578,9	7.942,9	7.736,9	7.688,7	7.752,0
<i>Handelsswissels</i>	105,0	101,4	95,6	91,5	92,1
<i>Eigen accepten</i>	29,4	29,1	28,2	29,0	28,9
<i>Leasing- en soortgelijke vorderingen</i>	35,0	36,3	36,2	35,7	35,5
<i>Leningen met forfaitair lastenpercentage</i>	341,1	353,4	353,4	345,3	342,9
<i>Hypothecaire leningen</i>	1.423,4	1.587,2	1.408,7	1.410,8	1.411,1
<i>Leningen op termijn</i>	4.835,6	4.954,0	4.843,9	4.803,4	4.912,3
<i>Voorschotten in rekening-courant</i>	738,9	703,0	739,5	743,1	744,8
<i>Overige kredietvorderingen</i>	70,5	178,6	231,4	229,9	184,2
Overige debiteuren	205,8	143,4	154,3	144,3	200,2
EFFECTEN EN ANDER WAARDEPAPIER ²	6.263,5	6.578,5	6.654,9	6.728,0	6.812,9
Overheidspapier	1.094,4	1.459,3	1.499,0	1.544,5	1.571,0
<i>Herfinancierbaar bij centrale banken</i>	759,7	1.120,4	1.168,2	1.209,9	1.241,0
<i>Overige</i>	334,7	338,9	330,8	334,7	329,9
Ander kortlopend waardepapier	56,0	45,7	45,2	58,7	67,1
Overheidsfondsen	3.865,4	3.968,1	4.004,0	4.077,0	4.134,4
Overige leningen op lange termijn vertegenwoordigd door effecten	1.081,1	1.014,6	1.020,1	957,3	952,0
Aandelen en deelbewijzen	98,4	55,4	55,3	55,8	56,3
Overige effecten	68,3	35,4	31,1	34,7	32,2
VASTE ACTIVA	344,1	388,5	390,9	394,9	396,3
Financiële vaste activa	212,1	255,4	259,4	263,5	264,8
<i>waarvan ³:</i>					
<i>Leningen van openbare besturen</i>	9,9	9,6	9,6	9,6	9,7
<i>Leningen van overige emittenten</i>	0,1	0,0	0,0	0,0	0,0
<i>Deelnemingen in verbonden ondernemingen</i>	162,1	204,1	208,0	212,2	213,2
<i>Deelnemingen in andere ondernemingen waarmee een deelnemingsverhouding bestaat</i>	18,1	19,9	20,0	20,3	20,2
<i>Andere financiële vaste activa</i>	20,4	20,2	20,2	19,9	20,0
<i>Aandelen</i>	18,3	16,8	16,9	16,9	17,1
<i>Achtergestelde vorderingen op verbonden ondernemingen en ondernemingen waarmee een deelnemingsverhouding bestaat</i>	0,9	2,0	2,0	1,6	1,6
<i>Overige</i>	1,2	1,3	1,3	1,4	1,3
Materiële vaste activa	129,6	130,7	129,4	129,2	129,4
Oprichtingskosten en immateriële vaste activa	2,4	2,4	2,1	2,1	2,2
EIGEN AANDELEN	0,1	0,0	0,0	0,0	0,0
OVERIGE ACTIVA	893,1	864,2	917,0	961,9	987,4
TOTAAL ACTIEF ...	22.709,0	23.373,9	23.906,2	24.196,1	24.732,5

¹ Rapportering over de vennootschappelijke positie voor de kredietinstellingen naar Belgisch recht en over de territoriale positie voor de in België gevestigde bijkantoren van kredietinstellingen naar buitenlands recht.

² Bevat de beleggings- en de handelsportefeuille.

³ De verdeling is niet bekend voor de bijkantoren van kredietinstellingen die onder een andere lidstaat van de Europese Unie ressorteren en evenmin voor de ermee gelijkgestelde bijkantoren.

Bibliografische referentie: Tijdschrift van de Nationale Bank van België, LXIX* Jaargang, nr. 12, december 1994.

XIV - 4a. — **BALANSEN VAN DE GEZAMENLIJKE KREDIETINSTELLINGEN** ¹

(miljarden franken)

PASSIEF

Posten	1993 31 dec.	1994 31 dec.	*1995 31 januari	*1995 28 februari	*1995 31 maart
INTERBANKSCHULDEN	9.026,7	9.106,3	9.676,5	9.851,2	10.154,2
Onmiddellijk opvraagbaar	521,7	382,0	928,1	1.071,5	827,6
Mobiliseringsschulden	760,6	1.294,1	1.312,1	1.289,6	1.316,0
Overige schulden op termijn of met opzegtermijn	7.744,4	7.430,2	7.436,2	7.490,1	8.010,7
SCHULDEN TEGENOVER CLIENTEN	7.780,7	8.117,9	8.121,7	8.173,7	8.362,0
Deposito's	7.430,6	7.557,6	7.577,2	7.682,9	7.729,9
Zichtdeposito's	1.360,0	1.499,4	1.541,3	1.534,3	1.491,1
Op termijn of met opzegtermijn < 1 maand	1.130,6	944,8	878,9	965,1	965,3
Op termijn of met opzegtermijn ≥ 1 maand en ≤ 1 jaar ..	2.483,5	2.037,4	2.043,6	2.042,9	2.107,8
Op termijn of met opzegtermijn > 1 jaar	251,3	366,7	388,1	401,6	441,7
Deposito's van bijzondere aard	224,5	263,4	272,7	267,0	251,2
Gereguleerde spaardeposito's	1.954,8	2.409,2	2.418,2	2.439,1	2.441,8
Gekoppeld aan hypothecaire leningen	26,0	36,6	34,4	32,9	31,0
Overige crediteuren	350,2	560,3	544,5	490,8	632,1
IN SCHULDBEWIJZEN BELICHAAMDE SCHULDEN	4.017,1	4.173,0	4.063,8	4.103,8	4.111,5
Depositocertificaten en soortgelijke schulden	132,4	161,3	129,2	133,3	129,8
Kasbons	3.778,3	3.908,8	3.917,2	3.953,4	3.964,1
Obligatieleningen	106,4	103,0	17,4	17,1	17,6
WAARDEVERMINDERINGEN, VOORZIENINGEN, VOORZORGS- FONDSEN EN UITGESTELDE BELASTINGEN	164,9	171,8	170,8	171,3	171,1
OVERIGE PASSIVA	861,9	860,9	927,1	934,2	967,1
ACHTERGESTELDE SCHULDEN	280,1	338,5	343,0	356,0	357,6
EIGEN VERMOGEN	577,6	605,4	603,2	606,0	608,9
waarvan ² :					
Kapitaal	242,0	250,8	250,9	251,2	251,8
Geplaatst kapitaal	242,4	251,1	251,2	251,5	251,9
Niet opgevraagd kapitaal	0,3	0,3	0,3	0,3	0,1
Uitgiftepremies	58,1	62,5	62,5	62,5	62,5
Herwaarderingsmeerwaarden	2,7	2,5	2,5	2,4	2,4
Reserves	237,0	256,0	254,9	254,9	256,1
Wettelijke reserve	15,2	16,1	16,1	16,1	16,1
Onbeschikbare reserves	7,8	7,8	7,8	7,8	7,8
Belastingvrije reserves	58,8	59,0	58,9	59,0	59,3
Beschikbare reserves	155,3	173,1	172,0	172,0	172,8
Overgedragen winst (+) of verlies (-)	4,3	5,5	10,1	10,2	8,4
Winst (+) of verlies (-) van het boekjaar	2,7	3,2	2,9	5,6	9,8
TOTAAL PASSIEF ...	22.709,0	23.373,9	23.906,2	24.196,1	24.732,5

¹ Rapportering over de vennootschappelijke positie voor de kredietinstellingen naar Belgisch recht en over de territoriale positie voor de in België gevestigde bijkantoren van kredietinstellingen naar buitenlands recht.

² De verdeling is niet bekend voor de bijkantoren van kredietinstellingen die onder een andere lidstaat van de Europese Unie ressorteren en evenmin voor de ermee gelijkgestelde bijkantoren.

XIV - 4b. — BALANSEN VAN DE ZEVEN GROTE KREDIETINSTELLINGEN NAAR BELGISCH RECHT ¹

(miljarden franken)

ACTIEF

Posten	1993 31 dec.	1994 31 dec.	*1995 31 januari	*1995 28 februari	*1995 31 maart
THESAURIETEGOEDEN EN INTERBANKVORDERINGEN	3.089,4	3.434,3	3.768,5	3.964,3	3.875,8
Kas, tegoeden bij centrale banken, postcheque- en girodiensten	31,1	32,5	32,6	26,8	29,7
Vorderingen op kredietinstellingen	3.058,2	3.401,8	3.735,9	3.937,5	3.846,1
<i>Onmiddellijk opvraagbaar</i>	180,9	265,8	485,2	582,6	333,9
<i>Overige</i>	2.877,3	3.136,0	3.250,8	3.354,9	3.512,2
VORDERINGEN OP CLIENTEN	5.307,6	5.597,4	5.617,1	5.580,7	5.708,5
Kredieten bij de oorsprong verleend door de kredietinstellingen	5.147,3	5.492,5	5.495,1	5.478,1	5.549,1
<i>Handelsswissels</i>	69,1	65,5	61,1	58,4	59,0
<i>Eigen accepten</i>	22,7	21,1	20,2	20,9	21,4
<i>Leasing- en soortgelijke vorderingen</i>	8,1	10,8	11,4	11,4	11,7
<i>Leningen met forfaitair lastenpercentage</i>	221,6	234,0	233,9	225,6	222,3
<i>Hypothecaire leningen</i>	894,4	1.018,3	1.019,2	1.021,6	1.025,0
<i>Leningen op termijn</i>	3.391,1	3.512,6	3.458,5	3.432,2	3.536,7
<i>Voorschotten in rekening-courant</i>	492,4	473,4	495,1	499,9	510,6
<i>Overige kredietvorderingen</i>	48,0	156,8	195,7	207,9	162,2
Overige debiteuren	160,3	105,0	122,0	102,6	159,4
EFFECTEN EN ANDER WAARDEPAPIER ²	3.888,8	4.118,6	4.231,2	4.328,2	4.377,7
Overheidspapier	606,0	955,2	1.021,2	1.077,2	1.106,9
<i>Herfinancierbaar bij centrale banken</i>	460,6	770,5	840,2	886,4	922,3
<i>Overige</i>	145,4	184,7	181,0	190,8	184,6
Ander kortlopend waardepapier	45,8	30,6	31,3	43,5	52,1
Overheidsfondsen	2.520,9	2.517,5	2.559,8	2.646,5	2.657,5
Overige leningen op lange termijn vertegenwoordigd door effecten	627,7	569,5	572,5	514,2	513,5
Aandelen en deelbewijzen	83,6	41,3	41,8	42,2	43,2
Overige effecten	4,8	4,5	4,5	4,5	4,5
VASTE ACTIVA	276,6	322,2	325,6	330,4	330,6
Financiële vaste activa	174,7	218,8	222,7	227,5	227,6
<i>Leningen van openbare besturen</i>	6,1	6,7	6,7	6,7	6,7
<i>Leningen van overige emittenten</i>	0,0	0,0	0,0	0,0	0,0
<i>Deelnemingen in verbonden ondernemingen</i>	142,2	183,0	186,9	191,3	191,3
<i>Deelnemingen in andere ondernemingen waarmee een deelnemingsverhouding bestaat</i>	14,3	16,4	16,4	16,7	16,7
<i>Andere financiële vaste activa</i>	12,1	12,7	12,7	12,8	12,9
<i>Aandelen</i>	10,3	10,2	10,2	10,2	10,3
<i>Achtergestelde vorderingen op verbonden ondernemingen en ondernemingen waarmee een deelnemingsverhouding bestaat</i>	0,8	1,5	1,5	1,5	1,5
<i>Overige</i>	1,0	1,0	1,0	1,1	1,1
Materiële vaste activa	101,8	103,2	102,8	102,7	102,9
Oprichtingskosten en immateriële vaste activa	0,1	0,2	0,1	0,1	0,1
EIGEN AANDELEN	0,0	0,0	0,0	0,0	0,0
OVERIGE ACTIVA	442,5	425,5	464,4	475,7	501,2
TOTAAL ACTIEF ...	13.004,8	13.898,0	14.406,9	14.679,3	14.793,7

¹ Rapportering over de vennootschappelijke positie.

² Bevat de beleggings- en de handelsportefeuille.

XIV - 4b. — BALANSEN VAN DE ZEVEN GROTE KREDIETINSTELLINGEN NAAR BELGISCH RECHT ¹

(miljarden franken)

PASSIEF

Posten	1993 31 dec.	1994 31 dec.	* 1995 31 januari	* 1995 28 februari	* 1995 31 maart
INTERBANKSCHULDEN	3.575,0	4.059,1	4.486,6	4.653,2	4.641,2
Onmiddellijk opvraagbaar	281,2	189,4	460,2	539,9	375,4
Mobiliseringsschulden	448,8	858,6	842,4	832,8	862,0
Overige schulden op termijn of met opzegtermijn	2.845,0	3.011,1	3.184,0	3.280,5	3.403,8
SCHULDEN TEGENOVER CLIENTEN	5.381,5	5.612,9	5.650,6	5.727,0	5.812,6
Deposito's	5.146,0	5.245,6	5.273,1	5.390,0	5.377,8
Zichtdeposito's	911,5	1.006,5	1.043,3	1.052,2	1.003,2
Op termijn of met opzegtermijn < 1 maand	742,4	598,2	540,0	606,5	599,9
Op termijn of met opzegtermijn ≥ 1 maand en ≤ 1 jaar ..	1.720,7	1.402,2	1.435,3	1.448,5	1.480,5
Op termijn of met opzegtermijn > 1 jaar	168,7	256,0	268,6	282,0	295,8
Deposito's van bijzondere aard	33,6	71,8	75,1	76,8	79,6
Gereguleerde spaardeposito's	1.556,8	1.891,7	1.892,8	1.907,2	1.903,6
Gekoppeld aan hypothecaire leningen	12,2	19,3	18,0	16,8	15,3
Overige crediteuren	235,6	367,2	377,5	337,0	434,8
IN SCHULDBEWIJZEN BELICHAAMDE SCHULDEN	2.883,3	2.968,5	2.965,0	2.984,3	2.997,6
Depositocertificaten en soortgelijke schulden	119,5	115,0	91,9	91,5	91,3
Kasbons	2.751,4	2.841,9	2.861,5	2.881,5	2.894,5
Obligatieleningen	12,3	11,7	11,6	11,3	11,7
WAARDEVERMINDERINGEN, VOORZIENINGEN, VOORZORGS- FONDSEN EN UITGESTELDE BELASTINGEN	108,4	115,2	114,2	114,9	116,3
OVERIGE PASSIVA	461,1	477,7	520,6	514,8	535,8
ACHTERGESTELDE SCHULDEN	232,5	279,2	282,8	295,8	297,8
EIGEN VERMOGEN	363,1	385,6	387,2	389,3	392,6
Kapitaal	156,0	159,9	160,0	160,0	160,0
Geplaatst kapitaal	156,0	159,9	160,0	160,0	160,0
Niet opgevraagd kapitaal	0,0	0,0	0,0	0,0	0,0
Uitgiftepremies	55,6	60,0	60,0	60,0	60,0
Herwaarderingsmeerwaarden	1,7	1,6	1,6	1,6	1,6
Reserves	149,3	163,5	163,4	163,6	163,8
Wettelijke reserve	10,2	10,9	10,9	10,9	10,9
Onbeschikbare reserves	3,4	3,5	3,5	3,5	3,5
Belastingvrije reserves	35,9	36,4	36,3	36,5	36,7
Beschikbare reserves	99,9	112,8	112,8	112,8	112,8
Overgedragen winst (+) of verlies (-)	0,5	0,6	0,6	0,6	0,6
Winst (+) of verlies (-) van het boekjaar	0,0	0,0	1,6	3,5	6,5
TOTAAL PASSIEF ...	13.004,8	13.898,0	14.406,9	14.679,3	14.793,7

¹ Rapportering over de vennootschappelijke positie.

XIV - 4c. — BALANSEN VAN DE OVERIGE KREDIETINSTELLINGEN NAAR BELGISCH RECHT ¹

(miljarden franken)

ACTIEF

Posten	1993 31 dec.	1994 31 dec.	*1995 31 januari	*1995 28 februari	*1995 31 maart
THESAURIETEGOEDEN EN INTERBANKVORDERINGEN	1.127,8	1.034,5	1.201,4	1.229,6	1.448,3
Kas, tegoeden bij centrale banken, postcheque- en girodiensten	10,1	11,2	11,9	9,1	11,3
Vorderingen op kredietinstellingen	1.117,7	1.023,3	1.189,5	1.220,6	1.437,0
<i>Onmiddellijk opvraagbaar</i>	45,9	51,6	189,7	141,0	184,9
<i>Overige</i>	1.071,9	971,8	999,8	1.079,6	1.252,1
VORDERINGEN OP CLIENTEN	1.869,9	1.974,9	1.738,6	1.748,6	1.732,1
Kredieten bij de oorsprong verleend door de kredietinstellingen	1.833,7	1.944,5	1.710,6	1.710,3	1.693,9
<i>Handelsswissels</i>	32,2	34,2	32,9	31,6	31,5
<i>Eigen accepten</i>	6,1	7,4	7,8	7,6	7,2
<i>Leasing- en soortgelijke vorderingen</i>	25,1	23,4	22,8	22,5	21,9
<i>Leningen met forfaitair lastenpercentage</i>	119,2	116,9	116,9	117,0	117,9
<i>Hypothecaire leningen</i>	526,8	566,1	386,7	386,4	383,2
<i>Leningen op termijn</i>	945,5	1.002,8	952,2	950,1	930,8
<i>Voorschotten in rekening-courant</i>	163,2	176,3	174,4	177,9	183,7
<i>Overige kredietvorderingen</i>	15,6	17,4	17,1	17,1	17,6
Overige debiteuren	36,3	30,4	28,0	38,2	38,3
EFFECTEN EN ANDER WAARDEPAPIER ²	1.880,6	2.097,7	2.062,2	2.035,8	2.053,4
Overheidspapier	272,6	317,5	290,4	280,6	268,0
<i>Herfinancierbaar bij centrale banken</i>	234,0	282,0	255,3	243,2	228,3
<i>Overige</i>	38,6	35,6	35,1	37,3	39,7
Ander kortlopend waardepapier	10,3	15,1	13,8	15,1	15,0
Overheidsfondsen	1.180,5	1.363,3	1.358,6	1.339,3	1.377,5
Overige leningen op lange termijn vertegenwoordigd door effecten	383,4	362,1	360,6	358,5	353,6
Aandelen en deelbewijzen	14,6	13,8	13,3	13,3	12,9
Overige effecten	19,2	25,9	25,4	29,0	26,5
VASTE ACTIVA	63,3	61,9	60,9	60,2	61,5
Financiële vaste activa	35,8	35,0	35,0	34,4	35,6
<i>Leningen van openbare besturen</i>	3,8	2,9	2,9	2,9	3,0
<i>Leningen van overige emittenten</i>	0,1	0,0	0,0	0,0	0,0
<i>Deelnemingen in verbonden ondernemingen</i>	19,9	21,1	21,2	20,9	21,9
<i>Deelnemingen in andere ondernemingen waarmee een deelnemingsverhouding bestaat</i>	3,7	3,5	3,5	3,5	3,5
<i>Andere financiële vaste activa</i>	8,3	7,4	7,5	7,1	7,2
<i>Aandelen</i>	8,0	6,6	6,7	6,7	6,8
<i>Achtergestelde vorderingen op verbonden ondernemingen en ondernemingen waarmee een deelnemingsverhouding bestaat</i>	0,1	0,5	0,5	0,1	0,1
<i>Overige</i>	0,3	0,3	0,3	0,3	0,3
Materiële vaste activa	25,4	24,8	24,1	24,0	24,1
Oprichtingskosten en immateriële vaste activa	2,1	2,1	1,8	1,8	1,8
EIGEN AANDELEN	0,1	0,0	0,0	0,0	0,0
OVERIGE ACTIVA	282,9	259,7	268,6	283,0	285,5
TOTAAL ACTIEF ...	5.224,6	5.428,7	5.331,7	5.357,2	5.580,9

¹ Rapportering over de vennootschappelijke positie.

² Bevat de beleggings- en de handelsportefeuille.

XIV - 4c. — BALANSEN VAN DE OVERIGE KREDIETINSTELLINGEN NAAR BELGISCH RECHT ¹

(miljarden franken)

PASSIEF

Posten	1993 31 dec.	1994 31 dec.	*1995 31 januari	*1995 28 februari	*1995 31 maart
INTERBANKSCHULDEN	1.713,5	1.722,9	1.800,5	1.817,4	1.999,3
Onmiddellijk opvraagbaar	69,1	73,5	139,0	178,4	227,3
Mobiliseringsschulden	295,8	404,3	442,6	421,5	421,8
Overige schulden op termijn of met opzegtermijn	1.348,7	1.245,1	1.218,9	1.217,5	1.350,2
SCHULDEN TEGENOVER CLIENTEN	1.857,9	1.974,5	1.905,2	1.888,5	1.931,0
Deposito's	1.771,4	1.836,9	1.780,5	1.775,2	1.792,7
Zichtdeposito's	337,0	379,0	371,3	369,9	371,7
Op termijn of met opzegtermijn < 1 maand	221,6	221,8	194,2	211,6	197,0
Op termijn of met opzegtermijn ≥ 1 maand en ≤ 1 jaar ..	543,0	429,4	392,7	376,1	390,5
Op termijn of met opzegtermijn > 1 jaar	69,1	96,5	105,2	105,7	131,3
Deposito's van bijzondere aard	190,1	176,9	176,9	165,6	149,8
Gereguleerde spaardeposito's	397,0	516,1	524,0	530,5	536,9
Gekoppeld aan hypothecaire leningen	13,6	17,2	16,2	15,9	15,5
Overige crediteuren	86,5	137,6	124,7	113,2	138,3
IN SCHULDBEWIJZEN BELICHAAMDE SCHULDEN	1.128,4	1.200,0	1.095,1	1.115,0	1.110,1
Depositocertificaten en soortgelijke schulden	7,5	41,8	33,6	37,2	34,7
Kasbons	1.026,9	1.067,0	1.055,7	1.071,9	1.069,6
Obligatieleningen	94,1	91,3	5,8	5,8	5,8
WAARDEVERMINDERINGEN, VOORZIENINGEN, VOORZORGS- FONDSEN EN UITGESTELDE BELASTINGEN	52,7	52,2	52,2	52,0	51,5
OVERIGE PASSIVA	241,7	229,4	226,3	231,1	235,0
ACHTERGESTELDE SCHULDEN	47,5	59,3	60,2	60,2	59,9
EIGEN VERMOGEN	182,8	190,3	192,2	193,1	194,0
Kapitaal	85,2	86,4	86,5	86,8	87,2
Geplaatst kapitaal	85,5	86,7	86,8	87,0	87,3
Niet opgevraagd kapitaal	0,3	0,3	0,3	0,3	0,1
Uitgiftepremies	2,4	2,5	2,5	2,5	2,5
Herwaarderingsmeerwaarden	1,0	0,9	0,9	0,8	0,8
Reserves	87,8	92,5	91,4	91,3	92,2
Wettelijke reserve	5,0	5,2	5,2	5,2	5,3
Onbeschikbare reserves	4,4	4,4	4,4	4,4	4,4
Belastingvrije reserves	22,9	22,6	22,5	22,5	22,5
Beschikbare reserves	55,4	60,3	59,3	59,2	60,1
Overgedragen winst (+) of verlies (-)	3,7	4,9	9,5	9,6	7,9
Winst (+) of verlies (-) van het boekjaar	2,7	3,1	1,3	2,0	3,3
TOTAAL PASSIEF ...	5.224,6	5.428,7	5.331,7	5.357,2	5.580,9

¹ Rapportering over de vennootschappelijke positie.

XIV - 4d. — BALANSEN VAN DE BIJKANTOREN ¹

(miljarden franken)

ACTIEF

Posten	1993 31 dec.	1994 31 dec.	*1995 31 januari	*1995 28 februari	*1995 31 maart
THESAURIETEGOEDEN EN INTERBANKVORDERINGEN	3.206,2	2.987,5	3.082,2	3.084,4	3.259,7
Kas, tegoeden bij centrale banken, postcheque- en girodiensten	0,1	0,4	0,1	0,4	0,1
Vorderingen op kredietinstellingen	3.206,1	2.987,1	3.082,1	3.084,0	3.259,6
Onmiddellijk opvraagbaar	151,4	189,6	362,7	391,0	336,0
Overige	3.054,7	2.797,6	2.719,3	2.693,0	2.923,6
VORDERINGEN OP CLIENTEN	607,2	514,0	535,5	503,7	511,6
Kredieten bij de oorsprong verleend door de kredietinstellingen	598,0	506,0	531,1	500,2	509,0
Handelsswissels	3,7	1,7	1,7	1,4	1,6
Eigen accepten	0,6	0,6	0,3	0,4	0,3
Leasing- en soortgelijke vorderingen	1,8	2,0	1,9	1,9	1,9
Leningen met forfaitair lastenpercentage	0,3	2,6	2,6	2,6	2,6
Hypothecaire leningen	2,2	2,7	2,7	2,7	2,8
Leningen op termijn	499,1	438,6	433,2	421,1	444,8
Voorschotten in rekening-courant	83,3	53,4	70,0	65,2	50,5
Overige kredietvorderingen	6,9	4,5	18,6	4,9	4,4
Overige debiteuren	9,3	8,0	4,4	3,5	2,5
EFFECTEN EN ANDER WAARDEPAPIER ²	494,2	362,2	361,5	364,0	381,8
Overheidspapier	215,7	186,6	187,4	186,8	196,0
Herfinancierbaar bij centrale banken	65,1	68,0	72,7	80,2	90,4
Overige	150,7	118,7	114,7	106,6	105,6
Ander kortlopend waardepapier	0,0	0,0	0,0	0,0	0,0
Overheidsfondsen	163,9	87,3	85,6	91,2	99,4
Overige leningen op lange termijn vertegenwoordigd door effecten	70,0	83,0	87,0	84,6	84,9
Aandelen en deelbewijzen	0,2	0,2	0,2	0,2	0,2
Overige effecten	44,3	5,0	1,3	1,2	1,2
VASTE ACTIVA	4,2	4,4	4,3	4,3	4,2
Financiële vaste activa	1,5	1,6	1,6	1,6	1,6
waarvan ³ :					
Leningen van openbare besturen	0,0	0,0	0,0	0,0	0,0
Leningen van overige emittenten	0,0	0,0	0,0	0,0	0,0
Deelnemingen in verbonden ondernemingen	0,0	0,0	0,0	0,0	0,0
Deelnemingen in andere ondernemingen waarmee een deelnemingsverhouding bestaat	0,0	0,0	0,0	0,0	0,0
Andere financiële vaste activa	0,0	0,0	0,0	0,0	0,0
Aandelen	0,0	0,0	0,0	0,0	0,0
Achtergestelde vorderingen op verbonden ondernemingen en ondernemingen waarmee een deelnemingsverhouding bestaat	0,0	0,0	0,0	0,0	0,0
Overige	0,0	0,0	0,0	0,0	0,0
Materiële vaste activa	2,4	2,6	2,5	2,5	2,4
Oprichtingskosten en immateriële vaste activa	0,2	0,2	0,2	0,2	0,2
EIGEN AANDELEN	0,0	0,0	0,0	0,0	0,0
OVERIGE ACTIVA	167,8	179,0	184,0	203,2	200,7
TOTAAL ACTIEF ...	4.479,6	4.047,2	4.167,6	4.159,7	4.357,9

¹ Rapportering over de territoriale positie.

² Bevat de beleggings- en de handelsportefeuille.

³ De verdeling is niet bekend voor de bijkantoren van kredietinstellingen die onder een andere lidstaat van de Europese Unie ressorteren en evenmin voor de ermee gelijkgestelde bijkantoren.

XIV - 4d. — BALANSEN VAN DE BIJKANTOREN ¹

(miljarden franken)

PASSIEF

Posten	1993 31 dec.	1994 31 dec.	* 1995 31 januari	* 1995 28 februari	* 1995 31 maart
INTERBANKSCHULDEN	3.738,2	3.324,4	3.389,4	3.380,7	3.513,8
Onmiddellijk opvraagbaar	171,5	119,1	329,0	353,2	224,9
Mobiliseringsschulden	16,0	31,2	27,1	35,3	32,1
Overige schulden op termijn of met opzegtermijn	3.550,7	3.174,1	3.033,4	2.992,2	3.256,7
SCHULDEN TEGENOVER CLIENTEN	541,3	530,6	566,0	558,2	618,4
Deposito's	513,2	475,1	523,6	517,6	559,4
Zichtdeposito's	111,4	113,9	126,7	112,2	116,2
Op termijn of met opzegtermijn < 1 maand	166,7	124,9	144,8	147,0	168,4
Op termijn of met opzegtermijn ≥ 1 maand en ≤ 1 jaar ..	219,8	205,9	215,6	218,4	236,8
Op termijn of met opzegtermijn > 1 jaar	13,5	14,2	14,4	14,0	14,6
Deposito's van bijzondere aard	0,8	14,7	20,7	24,5	21,8
Gereguleerde spaardeposito's	1,0	1,4	1,4	1,4	1,4
Gekoppeld aan hypothecaire leningen	0,1	0,1	0,2	0,2	0,2
Overige crediteuren	28,1	55,4	42,3	40,6	59,0
IN SCHULDBEWIJZEN BELICHAAMDE SCHULDEN	5,4	4,5	3,7	4,5	3,8
Deposito-certificaten en soortgelijke schulden	5,4	4,5	3,7	4,5	3,8
Kasbons	0,0	0,0	0,0	0,0	0,0
Obligatieleningen	0,0	0,0	0,0	0,0	0,0
WAARDEVERMINDERINGEN, VOORZIENINGEN, VOORZORGS- FONDSEN EN UITGESTELDE BELASTINGEN	3,8	4,4	4,4	4,3	3,3
OVERIGE PASSIVA	159,1	153,8	180,2	188,3	196,2
ACHTERGESTELDE SCHULDEN	0,0	0,0	0,0	0,0	0,0
EIGEN VERMOGEN	31,7	29,5	23,9	23,6	22,3
waarvan ² :					
Kapitaal	0,9	4,5	4,5	4,5	4,6
Geplaatst kapitaal	0,9	4,5	4,5	4,5	4,6
Niet opgevraagd kapitaal	0,0	0,0	0,0	0,0	0,0
Uitgiftepremies	0,0	0,0	0,0	0,0	0,0
Herwaarderingsmeerwaarden	0,0	0,0	0,0	0,0	0,0
Reserves	0,0	0,0	0,0	0,0	0,0
Wettelijke reserve	0,0	0,0	0,0	0,0	0,0
Onbeschikbare reserves	0,0	0,0	0,0	0,0	0,0
Belastingvrije reserves	0,0	0,0	0,0	0,0	0,0
Beschikbare reserves	0,0	0,0	0,0	0,0	0,0
Overgedragen winst (+) of verlies (-)	0,0	0,0	-0,1	-0,1	-0,1
Winst (+) of verlies (-) van het boekjaar	0,0	0,1	0,1	0,1	0,0
TOTAAL PASSIEF ...	4.479,6	4.047,2	4.167,6	4.159,7	4.357,9

¹ Rapportering over de territoriale positie.

² De verdeling is niet bekend voor de bijkantoren van kredietinstellingen die onder een andere lidstaat van de Europese Unie ressorteren en evenmin voor de ermee gelijkgestelde bijkantoren.

XIV - 5a. — POSTEN BUITEN BALANSTELLING VAN DE GEZAMENLIJKE KREDIETINSTELLINGEN ¹

(miljarden franken)

Posten	1992 31 dec.	1993 30 nov.	1994 30 nov.	1993 31 dec.	1994 31 dec.
CONTANTVERRICHTINGEN IN UITVOERING					
Contantwisselverrichtingen	1.153,6	2.285,1	2.388,5	1.035,4	1.762,4
Leningen en ontleningen					
Te ontvangen bedragen	723,0	1.490,4	1.227,1	804,1	883,1
Te leveren bedragen	560,3	1.126,4	1.051,8	703,2	835,7
Aan- en verkoop van effecten en waardepapier					
Te ontvangen bedragen (verkoop)	86,9	287,7	391,6	222,0	131,0
Te leveren bedragen (aankoop)	87,2	345,0	456,7	190,7	146,3
TERMIJNVERRICHTINGEN					
Termijnverrichtingen op valuta					
Termijnwisselverrichtingen	16.816,9	17.463,5	17.652,6	16.946,6	17.526,5
Valuta- en renteswaps	1.275,4	1.976,7	1.466,7	1.832,7	1.485,8
Futures	0,8	0,7	2,7	1,5	0,3
Opties	429,7	571,5	588,2	477,6	413,4
Contracten op termijnwisselkoersen	4,8	7,2	9,7	7,2	9,3
Termijnverrichtingen op rente					
Depositcontracten op termijn : Te plaatsen	34,0	44,1	29,6	150,7	48,7
Op te nemen	58,9	12,2	62,9	137,3	105,3
Renteswap	5.700,1	9.406,2	14.029,0	9.728,7	13.692,1
Futures : Aankopen	513,0	1.041,4	1.088,5	1.067,0	952,8
Verkopen	522,6	1.098,5	1.228,1	849,8	905,6
Rentecontracten op termijn : Notionele leningen	2.113,2	3.006,6	3.408,8	1.966,6	2.372,6
Notionele ontleningen	2.184,1	3.013,2	3.602,6	2.094,3	2.544,1
Geschreven opties : Notionele leningen	143,2	155,2	289,8	182,5	260,7
Notionele ontleningen	227,7	263,7	274,3	270,7	232,6
Bekomen opties : Notionele leningen	177,4	356,9	338,2	399,7	331,1
Notionele ontleningen	170,2	398,6	408,3	296,3	378,2
Andere : Te storten	0,4	0,6	0,3	0,4	0,3
Te ontvangen	0,0	0,2	0,0	0,0	0,0
Overige termijnverrichtingen					
Effecten : Aankopen	14,6	18,7	38,6	35,7	49,9
Verkopen	6,2	17,9	38,5	33,5	33,5
Geschreven opties : Te ontvangen waarden	0,0	13,6	11,1	8,3	6,1
Te leveren waarden	4,5	20,9	26,9	11,4	32,2
Bekomen opties : Te ontvangen waarden	1,1	15,5	8,9	7,9	22,7
Te leveren waarden	4,9	22,4	22,8	10,0	16,4
Futures : Aankopen	0,3	5,6	0,9	1,6	1,1
Verkopen	0,3	5,6	0,9	1,4	0,7
Andere : Aangekochte waarden	0,3	0,3	0,9	0,0	0,9
Verkochte waarden	0,0	0,4	1,2	0,4	0,8
VOORAF GEDEKTE OPBRENGSTEN EN KOSTEN					
Opbrengsten	88,5	94,3	138,8	86,6	151,7
Kosten	88,8	95,4	139,4	87,0	152,2
OPGENOMEN VERBINTENISKREDIETEN	1.108,2	1.214,7	1.302,5	1.189,0	1.274,5
BETEKENDE KREDIETLIJNEN					
Bekomen kredietlijnen	108,9	216,0	252,1	232,1	253,5
Toegezegde kredietlijnen					
Aan kredietinstellingen	356,1	596,7	516,5	607,6	514,1
Aan de cliënteel					
Voor uitbetalingskredieten	4.002,9	5.440,4	5.522,9	5.284,4	5.649,0
Voor verbinteniskredieten	604,4	842,0	861,9	839,9	857,7
WAARBORGEN					
Activa bezwaard met zakelijke zekerheden	506,2	954,4	1.657,5	960,1	1.629,2
Ontvangen waarborgen	10.913,1	15.465,2	16.662,7	15.843,8	17.120,0
TOEVERTROUWDE WAARDEN EN VORDERINGEN					
Aan de kredietinstelling					
Open bewaarneming	44.471,4	57.416,1	57.982,5	58.850,0	58.616,3
Fiduciair	15,7	32,4	50,7	62,9	48,5
Overige	115,9	191,0	196,0	194,0	221,4
Door de kredietinstelling					
Fiduciair	0,4	0,0	0,0	0,0	0,0
Overige	36.064,9	49.888,0	53.113,7	51.468,5	53.953,6
OVERIGE RECHTEN EN VERPLICHTINGEN	735,0	862,3	1.080,6	864,5	1.048,9

¹ Rapportering over de vennootschappelijke positie voor de kredietinstellingen naar Belgisch recht en over de territoriale positie voor de in België gevestigde bijkantoren van kredietinstellingen naar buitenlands recht.

Bibliografische referentie : Tijdschrift van de Nationale Bank van België, LXIX^e Jaargang, nr. 12, december 1994.

XIV - 5b. — POSTEN BUITEN BALANSTELLING VAN DE ZEVEN GROTE KREDIETINSTELLINGEN NAAR BELGISCH RECHT ¹

(miljarden franken)

Posten	1992 31 dec.	1993 30 nov.	1994 30 nov.	1993 31 dec.	1994 31 dec.
CONTANTVERRICHTINGEN IN UITVOERING					
Contantwisselverrichtingen	669,9	1.248,9	1.201,3	633,8	987,2
Leningen en ontleningen					
Te ontvangen bedragen	394,6	624,3	652,3	464,3	480,4
Te leveren bedragen	357,2	566,4	637,6	454,8	571,1
Aan- en verkoop van effecten en waardepapier					
Te ontvangen bedragen (verkoop)	57,7	149,2	213,5	108,4	66,7
Te leveren bedragen (aankoop)	58,2	211,0	261,1	102,2	76,2
TERMIJNVERRICHTINGEN					
Termijnverrichtingen op valuta					
Termijnwisselverrichtingen	9.945,7	10.170,9	9.638,4	9.610,2	9.373,0
Valuta- en renteswaps	432,4	422,2	315,1	397,3	410,1
Futures	0,0	0,2	1,5	0,3	0,0
Opties	317,6	388,6	328,5	335,3	206,1
Contracten op termijnwisselkoersen	0,1	0,0	0,0	0,0	0,0
Termijnverrichtingen op rente					
Depositcontracten op termijn : Te plaatsen	13,1	29,7	24,5	64,8	6,5
Op te nemen	22,6	10,9	50,4	44,4	34,3
Renteswap	2.560,6	4.135,4	6.079,4	4.235,8	6.044,9
Futures : Aankopen	230,9	527,5	367,4	520,7	362,1
Verkopen	208,2	625,6	381,9	456,4	194,6
Rentecontracten op termijn : Notionele leningen	993,2	1.290,1	1.576,9	859,7	1.110,4
Notionele ontleningen	1.124,3	1.261,1	1.575,5	893,1	1.143,9
Geschreven opties : Notionele leningen	116,6	108,7	218,2	136,7	204,9
Notionele ontleningen	155,2	195,8	191,5	189,9	173,4
Bekomen opties : Notionele leningen	149,0	318,1	287,3	352,6	295,6
Notionele ontleningen	115,1	328,6	352,3	223,7	319,6
Andere : Te storten	0,3	0,4	0,3	0,4	0,3
Te ontvangen	0,0	0,0	0,0	0,0	0,0
Overige termijnverrichtingen					
Effecten : Aankopen	8,3	5,3	24,5	19,5	43,7
Verkopen	3,8	5,0	10,5	15,3	14,2
Geschreven opties : Te ontvangen waarden	0,0	10,1	5,5	3,5	1,6
Te leveren waarden	4,3	17,2	17,3	4,7	25,6
Bekomen opties : Te ontvangen waarden	0,8	13,2	1,7	4,0	18,7
Te leveren waarden	4,8	17,4	15,7	7,0	13,3
Futures : Aankopen	0,0	0,0	0,0	0,2	0,0
Verkopen	0,0	0,0	0,0	0,0	0,0
Andere : Aangekochte waarden	0,0	0,0	0,8	0,0	0,8
Verkochte waarden	0,0	0,4	1,2	0,4	0,8
VOORAF GEDEKTE OPBRENGSTEN EN KOSTEN					
Opbrengsten	84,7	91,1	138,1	84,1	151,0
Kosten	85,1	92,5	139,0	84,6	151,8
OPGENOMEN VERBINTENISKREDIETEN					
Bekomen kredietlijnen	680,2	671,5	748,5	671,4	750,2
BETEKENDE KREDIETLIJNEN					
Bekomen kredietlijnen	50,2	105,0	125,0	102,9	123,2
Toegezegde kredietlijnen					
Aan kredietinstellingen	277,4	299,0	307,6	309,0	304,4
Aan de cliënteel					
Voor uitbetalingskredieten	2.545,4	3.689,4	3.659,9	3.677,6	3.733,6
Voor verbinteniskredieten	439,9	625,0	661,5	618,8	658,0
WAARBORGEN					
Activa bezwaard met zakelijke zekerheden	333,2	430,6	1.062,7	524,9	1.115,4
Ontvangen waarborgen	4.198,8	4.774,8	6.146,4	5.143,7	6.477,8
TOEVERTROUWDE WAARDEN EN VORDERINGEN					
Aan de kredietinstelling					
Open bewaarneming	3.933,7	5.027,5	4.940,2	5.250,4	5.633,3
Fiduciair	5,9	7,1	7,7	7,7	8,0
Overige	61,3	100,5	91,0	95,1	123,5
Door de kredietinstelling					
Fiduciair	0,0	0,0	0,0	0,0	0,0
Overige	3.061,8	3.943,6	5.793,4	4.822,6	6.506,0
OVERIGE RECHTEN EN VERPLICHTINGEN					
.....	628,0	776,4	959,5	753,2	961,7

¹ Rapportering over de vennootschappelijke positie.

**XIV - 5c. — POSTEN BUITEN BALANSTELLING VAN DE OVERIGE KREDIETINSTELLINGEN NAAR
BELGISCH RECHT ¹**

(miljarden franken)

Posten	1992 31 dec.	1993 30 nov.	1994 30 nov.	1993 31 dec.	1994 31 dec.
CONTANTVERRICHTINGEN IN UITVOERING					
Contantwisselverrichtingen	197,0	201,9	404,9	174,9	320,5
Leningen en ontleningen					
Te ontvangen bedragen	122,4	252,8	156,5	90,0	88,5
Te leveren bedragen	68,7	164,3	163,2	58,3	79,3
Aan- en verkoop van effecten en waardepapier					
Te ontvangen bedragen (verkoop)	19,0	63,0	101,9	50,3	34,3
Te leveren bedragen (aankoop)	18,2	76,8	115,5	39,6	39,8
TERMIJNVERRICHTINGEN					
Termijnverrichtingen op valuta					
Termijnwisselverrichtingen	2.490,6	2.796,7	3.094,9	2.771,0	3.368,8
Valuta- en renteswaps	586,7	678,3	586,2	589,5	517,1
Futures	0,0	0,5	1,2	1,2	0,3
Opties	60,2	106,8	176,6	65,5	135,1
Contracten op termijnwisselkoersen	2,8	3,9	1,3	1,6	1,4
Termijnverrichtingen op rente					
Depositocontracten op termijn : Te plaatsen	0,1	13,9	2,0	69,8	16,8
Op te nemen	5,2	0,7	12,3	53,4	47,2
Renteswap	1.371,1	2.139,5	3.207,4	2.228,1	3.220,6
Futures : Aankopen	39,4	202,0	109,4	218,9	68,8
Verkopen	45,5	205,9	139,8	200,3	77,9
Rentecontracten op termijn : Notionele leningen	359,8	636,2	684,2	337,4	477,7
Notionele ontleningen	298,5	637,5	726,7	410,2	542,9
Geschreven opties : Notionele leningen	9,7	18,8	44,8	15,3	31,2
Notionele ontleningen	51,1	22,6	59,0	26,6	41,7
Bekomen opties : Notionele leningen	12,8	7,7	29,6	8,2	23,9
Notionele ontleningen	39,8	30,3	29,2	27,2	31,9
Andere : Te storten	0,1	0,2	0,0	0,0	0,0
Te ontvangen	0,0	0,2	0,0	0,0	0,0
Overige termijnverrichtingen					
Effecten : Aankopen	6,3	7,3	11,8	10,7	5,8
Verkopen	2,5	5,6	25,7	12,7	19,2
Geschreven opties : Te ontvangen waarden	0,0	3,4	5,6	4,8	4,5
Te leveren waarden	0,2	3,7	9,5	6,8	6,6
Bekomen opties : Te ontvangen waarden	0,2	2,3	7,2	3,9	4,0
Te leveren waarden	0,1	4,9	7,1	2,9	3,1
Futures : Aankopen	0,3	5,6	0,9	1,4	0,6
Verkopen	0,3	5,6	0,9	1,4	0,7
Andere : Aangekochte waarden	0,3	0,3	0,0	0,0	0,0
Verkochte waarden	0,0	0,0	0,0	0,0	0,0
VOORAF GEDEKTE OPBRENGSTEN EN KOSTEN					
Opbrengsten	1,4	0,5	0,6	0,5	0,6
Kosten	1,2	0,4	0,2	0,3	0,2
OPGENOMEN VERBINTENISKREDIETEN	191,0	175,7	218,9	188,4	228,1
BETEKENDE KREDIETLIJNEN					
Bekomen kredietlijnen	57,7	99,7	107,4	117,8	109,5
Toegezegde kredietlijnen					
Aan kredietinstellingen	56,1	239,1	172,8	245,8	169,0
Aan de cliënteel					
Voor uitbetalingskredieten	1.061,7	1.248,5	1.314,3	1.106,4	1.320,4
Voor verbinteniskredieten	145,7	174,4	151,8	180,3	149,1
WAARBORGEN					
Activa bezwaard met zakelijke zekerheden	152,9	504,7	561,6	412,5	477,0
Ontvangen waarborgen	1.532,6	3.251,9	3.150,0	2.990,3	3.093,1
TOEVERTROUWDE WAARDEN EN VORDERINGEN					
Aan de kredietinstelling					
Open bewaarneming	764,5	1.289,2	1.661,8	1.516,3	1.548,0
Fiduciair	9,8	20,4	40,1	50,1	37,7
Overige	26,0	56,3	76,3	65,7	62,4
Door de kredietinstelling					
Fiduciair	0,4	0,0	0,0	0,0	0,0
Overige	1.067,8	1.893,0	2.428,0	2.070,9	2.310,7
OVERIGE RECHTEN EN VERPLICHTINGEN	96,9	79,2	109,8	98,3	75,1

¹ Rapportering over de vennootschappelijke positie.

XIV - 5d. — POSTEN BUITEN BALANSTELLING VAN DE BIJKANTOREN ¹

(miljarden franken)

Posten	1992 31 dec.	1993 30 nov.	1994 30 nov.	1993 31 dec.	1994 31 dec.
CONTANTVERRICHTINGEN IN UITVOERING					
Contantwisselverrichtingen	286,7	834,3	782,4	226,7	454,7
Leningen en ontleningen					
Te ontvangen bedragen	206,0	613,4	418,4	249,8	314,2
Te leveren bedragen	134,3	395,8	251,0	190,2	185,3
Aan- en verkoop van effecten en waardepapier					
Te ontvangen bedragen (verkoop)	10,2	75,5	76,2	63,2	30,1
Te leveren bedragen (aankoop)	10,8	57,2	80,1	48,8	30,3
TERMIJNVERRICHTINGEN					
Termijnverrichtingen op valuta					
Termijnwisselverrichtingen	4.380,6	4.495,9	4.919,2	4.565,4	4.784,7
Valuta- en renteswaps	256,2	876,1	565,4	846,0	558,6
Futures	0,8	0,0	0,0	0,0	0,0
Opties	52,0	76,1	83,1	76,8	72,2
Contracten op termijnwisselkoersen	2,0	3,4	8,4	5,6	7,9
Termijnverrichtingen op rente					
Depositocontracten op termijn : Te plaatsen	20,8	0,5	3,1	16,1	25,5
Op te nemen	31,1	0,6	0,2	39,5	23,9
Renteswap	1.768,4	3.131,3	4.742,2	3.264,8	4.426,6
Futures : Aankopen	242,7	311,9	611,7	327,4	521,9
Verkopen	268,9	267,0	706,4	193,1	633,1
Rentecontracten op termijn : Notionele leningen	760,3	1.080,3	1.147,8	769,5	784,6
Notionele ontleningen	761,3	1.114,6	1.300,4	791,0	857,2
Geschreven opties : Notionele leningen	16,8	27,7	26,8	30,5	24,6
Notionele ontleningen	21,5	45,3	23,9	54,2	17,5
Bekomen opties : Notionele leningen	15,5	31,1	21,4	39,0	11,7
Notionele ontleningen	15,3	39,8	26,8	45,4	26,6
Andere : Te storten	0,0	0,0	0,0	0,0	0,0
Te ontvangen	0,0	0,0	0,0	0,0	0,0
Overige termijnverrichtingen					
Effecten : Aankopen	0,0	6,1	2,3	5,5	0,4
Verkopen	0,0	7,3	2,3	5,5	0,2
Geschreven opties : Te ontvangen waarden	0,0	0,0	0,0	0,0	0,0
Te leveren waarden	0,0	0,0	0,0	0,0	0,0
Bekomen opties : Te ontvangen waarden	0,0	0,0	0,0	0,0	0,0
Te leveren waarden	0,0	0,0	0,0	0,0	0,0
Futures : Aankopen	0,0	0,0	0,0	0,0	0,5
Verkopen	0,0	0,0	0,0	0,0	0,0
Andere : Aangekochte waarden	0,0	0,0	0,0	0,0	0,0
Verkochte waarden	0,0	0,0	0,0	0,0	0,0
VOORAF GEDEKTE OPBRENGSTEN EN KOSTEN					
Opbrengsten	2,4	2,6	0,1	2,0	0,1
Kosten	2,5	2,5	0,2	2,1	0,1
OPGENOMEN VERBINTENISKREDIETEN	237,0	367,5	335,1	329,2	296,2
BETEKENDE KREDIETLIJNEN					
Bekomen kredietlijnen	1,0	11,3	19,8	11,3	20,8
Toegezegde kredietlijnen					
Aan kredietinstellingen	22,6	58,5	36,2	52,8	40,7
Aan de cliënteel					
Voor uitbetalingskredieten	395,8	502,5	548,7	500,5	595,0
Voor verbinteniskredieten	18,8	42,6	48,6	40,8	50,5
WAARBORGEN					
Activa bezwaard met zakelijke zekerheden	20,1	19,1	33,1	22,7	36,8
Ontvangen waarborgen	5.181,7	7.438,5	7.366,3	7.709,8	7.549,0
TOEVERTROUWDE WAARDEN EN VORDERINGEN					
Aan de kredietinstelling					
Open bewaarneming	39.773,3	51.099,3	51.380,5	52.083,3	51.434,9
Fiduciair	0,0	5,0	2,9	5,0	2,9
Overige	28,6	34,3	28,7	33,2	35,5
Door de kredietinstelling					
Fiduciair	0,0	0,0	0,0	0,0	0,0
Overige	31.935,3	44.051,4	44.892,4	44.575,0	45.136,9
OVERIGE RECHTEN EN VERPLICHTINGEN	10,2	6,7	11,3	13,0	12,1

¹ Rapportering over de territoriale positie.

**XIV - 6a. — WINST- EN VERLIESREKENING VAN DE GEZAMENLIJKE KREDIETINSTELLINGEN :
KWARTAALCIJFERS ¹**

(miljarden franken)

OPBRENGSTEN

Posten	1993 30 juni	1993 30 sept.	1993 31 dec.	1994 31 maart	1994 30 juni	1994 30 sept.	1994 31 dec.
BEDRIJFSOPBRENGSTEN	648,8	757,2	774,6	699,4	682,9	669,7	733,7
Renteopbrengsten en soortgelijke opbrengsten	523,7	568,1	606,8	530,1	518,3	525,2	571,9
Interbankvorderingen	125,0	108,7	127,5	96,8	99,3	104,5	110,7
Kredieten	160,4	163,3	170,1	158,1	157,3	157,3	158,3
Handelsswissels	3,2	3,1	3,3	2,9	2,9	2,7	2,6
Eigen accepten	0,7	0,6	0,7	0,5	0,5	0,5	0,4
Leasing- en soortgelijke vorderingen	0,9	0,9	0,9	0,9	0,9	0,9	0,9
Leningen met forfaitair lastenpercentage	11,3	11,0	10,8	10,4	10,9	10,5	10,3
Hypothecaire leningen	29,4	30,2	33,1	31,7	32,0	32,9	33,9
Leningen op termijn	95,4	96,7	99,2	93,2	91,3	92,6	91,2
Overige	19,5	20,8	22,0	18,6	18,7	17,1	19,1
Te plaatsen en te realiseren effecten en waardepapier	11,3	13,2	-13,5	5,2	8,2	6,8	5,0
Beleggingspapier en -effecten	116,8	114,8	141,1	115,8	106,0	107,7	112,8
Als dekking bestemde verrichtingen op termijn	110,1	168,1	181,6	154,2	147,6	149,0	185,1
Dekkingsverrichtingen op vreemde valuta's ²	2,9	50,2	60,2	41,7	35,1	30,5	30,9
Dekkingsverrichtingen op rente ²	73,9	79,4	84,6	84,8	90,4	94,8	106,0
Inkomsten van aandelen en andere niet-vastrentende effecten	3,5	0,2	2,3	0,6	1,7	0,4	1,4
Ontvangen provisies wegens verstrekte financiële diensten ..	13,3	14,4	15,8	18,1	15,2	14,6	16,7
Andere financiële opbrengsten	97,4	165,3	128,1	140,9	129,1	116,1	118,1
Uit het wisselbedrijf	56,3	112,0	80,3	63,2	58,0	74,4	58,2
Uit trading in vastrentende effecten en vastrentend waarde- papier	7,1	8,1	10,7	9,9	8,6	6,8	6,5
Uit trading in verrichtingen op rente	23,4	34,9	32,1	54,3	54,1	32,9	51,5
Uit trading in niet-vastrentende effecten	0,2	0,4	0,9	0,3	0,2	0,2	0,2
Uit edele metalen	0,1	0,2	0,1	0,1	0,1	0,1	0,2
Meerwaarden op beleggingspapier en -effecten	10,4	9,7	4,0	13,2	8,1	1,7	1,5
Opbrengsten uit financiële vaste activa	2,8	1,8	4,6	1,6	4,8	1,7	7,2
Terugneming van waardeverminderingen en terugneming als- ook besteding van voorzieningen	3,3	2,5	10,4	3,1	7,5	6,2	11,9
Andere bedrijfsopbrengsten	4,8	4,9	6,8	5,1	6,3	5,4	6,5
UITZONDERLIJKE OPBRENGSTEN	0,5	1,5	8,0	0,8	0,6	1,7	3,0
REGULARISERING VAN BELASTINGEN EN TERUGNEMING VAN VOORZIENINGEN VOOR BELASTINGEN	0,2	0,2	0,4	0,1	0,3	0,0	0,6
VERLIES VAN HET BOEKJAAR	0,6	0,7	1,2	0,3	0,9	0,0	0,7
ONTTREKKING AAN UITGESTELDE BELASTINGEN EN AAN DE BELASTINGVRIJE RESERVES	0,0	0,1	0,1	0,1	0,0	0,0	0,4
TE VERWERKEN VERLIES VAN HET BOEKJAAR	0,6	0,7	1,1	0,3	0,9	0,0	0,8
TOTAAL OPBRENGSTEN ...	650,0	759,7	784,2	700,7	684,8	671,4	738,5

¹ Rapportering over de vennootschappelijke positie voor de kredietinstellingen naar Belgisch recht en over de territoriale positie voor de in België gevestigde bijkantoren van kredietinstellingen naar buitenlands recht.

² De verdeling is niet bekend voor de bijkantoren van kredietinstellingen die onder een andere lidstaat van de Europese Unie ressorteren en evenmin voor de ermee gelijkgestelde bijkantoren.

Bibliografische referentie : Tijdschrift van de Nationale Bank van België, LXIX^e Jaargang, nr. 12, december 1994.

**XIV - 6a. — WINST- EN VERLIESREKENING VAN DE GEZAMENLIJKE KREDIETINSTELLINGEN :
KWARTAALCIJFERS ¹**

(miljarden franken)

KOSTEN

Posten	1993 30 juni	1993 30 sept.	1993 31 dec.	1994 31 maart	1994 30 juni	1994 30 sept.	1994 31 dec.
BEDRIJFSKOSTEN	627,6	736,0	764,1	674,7	661,9	653,2	716,3
Rentekosten en soortgelijke kosten	452,7	496,5	539,3	434,0	445,6	449,5	497,4
Interbankschulden	159,1	144,9	159,3	122,8	123,2	126,6	132,7
Schulden tegenover cliënten	102,1	105,4	110,4	95,3	89,5	86,3	88,4
Zichtdeposito's	9,0	8,7	9,0	8,6	8,0	7,4	8,1
Termijndeposito's en deposito's van bijzondere aard	68,0	72,2	76,7	61,4	53,8	50,6	50,6
Gereguleerde spaardeposito's	23,3	22,1	22,4	22,3	23,6	25,0	25,5
Deposito's gekoppeld aan hypothecaire leningen	0,1	0,1	0,2	0,2	0,1	0,3	0,2
Overige schulden tegenover cliënten	1,7	2,3	2,0	2,8	4,0	3,0	4,0
In schuldbewijzen belichaamde schulden	79,6	80,2	77,4	77,0	73,7	78,5	77,4
Depositocertificaten en soortgelijke schulden	-0,2	1,3	1,2	1,2	1,0	2,3	2,4
Kasbons	77,1	76,1	75,4	73,4	71,0	74,4	73,1
Obligatieleningen	2,7	2,7	0,7	2,4	1,7	1,8	1,9
Achtergestelde schulden	5,1	5,2	5,5	5,2	5,6	5,4	6,2
Als dekking bestemde verrichtingen op termijn	106,8	160,8	186,8	133,6	153,6	152,7	192,7
Dekkingsverrichtingen op vreemde valuta's ²	-0,6	47,2	57,4	38,9	36,0	32,4	32,1
Dekkingsverrichtingen op rente ²	75,5	81,0	89,4	89,2	94,3	99,5	111,6
Betaalde provisies wegens ontvangen financiële diensten	7,2	7,3	7,8	8,7	8,4	9,2	8,7
Andere financiële kosten	77,2	150,2	110,7	147,7	117,3	110,6	117,8
Van het wisselbedrijf	47,6	104,9	75,2	61,4	51,9	65,3	56,0
Van trading in vastrentende effecten en vastrentend waarde- papier	3,7	8,5	6,3	12,0	11,4	4,2	7,3
Van trading in verrichtingen op rente	24,8	34,9	28,9	72,5	52,5	39,1	51,4
Van trading in niet-vastrentende effecten	0,2	0,2	0,3	0,4	0,3	0,2	0,0
Van edele metalen	0,0	0,1	0,1	0,1	0,1	0,1	0,2
Minwaarden op beleggingspapier en -effecten	1,0	1,6	-0,1	1,3	1,1	1,7	3,0
Bezoldigingen, sociale lasten en pensioenen	43,3	42,8	45,4	44,5	44,4	43,4	43,9
Afschrijvingen en waardeverminderingen op niet-financiële vaste activa	5,7	5,6	5,5	5,3	5,7	5,7	6,0
Andere bedrijfskosten	22,5	20,7	24,3	21,8	22,3	22,6	24,0
Waardeverminderingen en voorzieningen	18,8	13,0	31,0	12,7	18,2	12,3	18,3
UITZONDERLIJKE KOSTEN	0,5	1,0	1,1	0,5	0,3	0,5	3,4
BELASTINGEN	7,3	6,4	4,8	8,6	8,1	3,7	6,3
WINST VAN HET BOEKJAAR	14,7	16,2	14,2	16,9	14,5	14,1	12,1
OVERBOEKING NAAR UITGESTELDE BELASTINGEN EN NAAR DE BELASTINGVRIJE RESERVES	0,2	0,0	0,4	0,6	0,4	0,0	0,5
TE BESTEMMEN WINST VAN HET BOEKJAAR	14,5	16,3	13,9	16,3	14,2	14,0	12,0
TOTAAL KOSTEN ...	650,0	759,7	784,2	700,7	684,8	671,4	738,5

¹ Rapportering over de vennootschappelijke positie voor de kredietinstellingen naar Belgisch recht en over de territoriale positie voor de in België gevestigde bijkantoren van kredietinstellingen naar buitenlands recht.

² De verdeling is niet bekend voor de bijkantoren van kredietinstellingen die onder een andere lidstaat van de Europese Unie ressorteren en evenmin voor de ermee gelijkgestelde bijkantoren.

**XIV - 6b. — WINST- EN VERLIESREKENING VAN DE ZEVEN GROTE KREDIETINSTELLINGEN NAAR
BELGISCH RECHT : KWARTAALCIJFERS ¹**

(miljarden franken)

OPBRENGSTEN

Posten	1993 30 juni	1993 30 sept.	1993 31 dec.	1994 31 maart	1994 30 juni	1994 30 sept.	1994 31 dec.
BEDRIJFSOPBRENGSTEN	301,5	362,3	384,2	357,0	348,4	344,8	368,0
Renteopbrengsten en soortgelijke opbrengsten	269,0	319,6	328,2	302,4	300,1	301,7	312,8
Interbankvorderingen	49,9	51,2	49,4	45,2	45,0	47,9	49,5
Kredieten	109,3	111,2	112,4	107,1	107,4	107,5	107,9
Handelsswissels	2,0	1,9	2,1	1,8	1,7	1,5	1,5
Eigen accepten	0,6	0,5	0,6	0,5	0,4	0,4	0,3
Leasing- en soortgelijke vorderingen	0,2	0,2	0,2	0,2	0,2	0,2	0,2
Leningen met forfaitair lastenpercentage	6,8	6,6	6,3	6,1	6,6	6,4	6,1
Hypothecaire leningen	18,0	18,8	19,0	19,5	19,9	20,6	21,1
Leningen op termijn	68,9	69,6	70,1	66,7	66,2	66,5	65,2
Overige	12,7	13,6	14,0	12,4	12,4	11,9	13,4
Te plaatsen en te realiseren effecten en waardepapier	9,1	9,6	-17,9	3,0	3,8	3,9	4,0
Beleggingspapier en -effecten	73,0	69,5	96,6	70,2	65,7	66,7	69,6
Als dekking bestemde verrichtingen op termijn	27,8	78,2	87,8	76,9	78,1	75,7	81,8
Dekkingsverrichtingen op vreemde valuta's	-17,9	30,0	30,9	22,1	18,1	14,3	14,3
Dekkingsverrichtingen op rente	45,8	48,2	56,9	54,8	60,1	61,4	67,5
Inkomsten van aandelen en andere niet-vastrentende effecten	2,6	0,7	1,7	0,5	1,0	0,3	0,8
Ontvangen provisies wegens verstrekte financiële diensten ..	9,3	10,0	10,6	13,0	10,6	10,1	11,6
Andere financiële opbrengsten	14,7	27,2	30,7	36,0	25,2	27,6	25,2
Uit het wisselbedrijf	-2,6	8,5	9,8	7,8	2,0	8,8	5,0
Uit trading in vastrentende effecten en vastrentend waarde- papier	3,8	4,6	6,8	6,3	4,8	3,9	2,9
Uit trading in verrichtingen op rente	6,7	9,1	12,8	11,9	13,5	13,0	16,6
Uit trading in niet-vastrentende effecten	0,1	0,2	0,5	0,2	0,2	0,2	0,1
Uit edele metalen	0,1	0,1	0,1	0,1	0,1	0,1	0,1
Meerwaarden op beleggingspapier en -effecten	6,7	4,8	0,6	9,8	4,6	1,5	0,5
Opbrengsten uit financiële vaste activa	1,9	1,0	4,0	1,2	3,2	1,0	6,7
Terugneming van waardeverminderingen en terugneming als- ook besteding van voorzieningen	2,0	1,7	6,2	2,0	5,2	1,8	8,1
Andere bedrijfsopbrengsten	1,9	2,1	2,8	1,9	3,1	2,2	2,8
UITZONDERLIJKE OPBRENGSTEN	0,2	0,2	7,5	0,4	-0,1	1,0	1,2
REGULARISERING VAN BELASTINGEN EN TERUGNEMING VAN VOORZIENINGEN VOOR BELASTINGEN	0,1	0,1	0,3	0,0	0,3	0,0	0,4
VERLIES VAN HET BOEKJAAR	0,0	0,0	0,0	0,0	0,0	0,0	0,0
ONTTREKKING AAN UITGESTELDE BELASTINGEN EN AAN DE BELASTINGVRIJE RESERVES	0,0	0,0	0,0	0,0	0,0	0,0	0,2
TE VERWERKEN VERLIES VAN HET BOEKJAAR	0,0	0,0	0,0	0,0	0,0	0,0	0,0
TOTAAL OPBRENGSTEN ...	301,8	362,6	392,0	357,4	348,7	345,8	369,8

¹ Rapportering over de vennootschappelijke positie.

XIV - 6b. — WINST- EN VERLIESREKENING VAN DE ZEVEN GROTE KREDIETINSTELLINGEN NAAR BELGISCH RECHT : KWARTAALCIJFERS ¹

(miljarden franken)

KOSTEN

Posten	1993 30 juni	1993 30 sept.	1993 31 dec.	1994 31 maart	1994 30 juni	1994 30 sept.	1994 31 dec.
BEDRIJFSKOSTEN	288,9	348,5	380,6	340,6	335,7	337,9	350,9
Rentekosten en soortgelijke kosten	218,2	270,9	280,9	251,0	248,7	250,7	262,8
Interbankschulden	62,1	62,3	61,1	52,9	53,3	56,8	58,3
Schulden tegenover cliënten	68,5	71,1	75,0	63,5	59,1	57,3	58,9
Zichtdeposito's	4,8	4,7	4,7	4,3	3,9	3,6	3,8
Termijndeposito's en deposito's van bijzondere aard	44,9	47,3	51,4	39,9	34,8	32,4	32,6
Gereguleerde spaardeposito's	18,0	17,9	17,5	17,4	18,5	19,6	19,6
Deposito's gekoppeld aan hypothecaire leningen	0,1	0,1	0,1	0,1	0,1	0,1	0,1
Overige schulden tegenover cliënten	0,8	1,2	1,4	1,7	1,8	1,6	2,7
In schuldbewijzen belichaamde schulden	58,5	57,7	55,2	55,1	52,8	53,3	54,2
Depositocertificaten en soortgelijke schulden	1,0	1,0	1,2	0,9	0,8	1,4	1,6
Kasbons	56,8	56,0	55,3	53,7	51,9	51,8	52,4
Obligatieleningen	0,7	0,7	-1,3	0,4	0,1	0,1	0,1
Achtergestelde schulden	4,1	4,3	4,6	4,3	4,3	4,6	5,2
Als dekking bestemde verrichtingen op termijn	24,9	75,6	84,9	75,3	79,3	78,8	86,3
Dekkingsverrichtingen op vreemde valuta's	-21,4	26,5	26,3	19,6	17,4	14,8	16,0
Dekkingsverrichtingen op rente	46,4	49,1	58,6	55,6	61,9	63,9	70,3
Betaalde provisies wegens ontvangen financiële diensten	3,8	3,9	3,7	4,6	4,3	4,9	4,5
Andere financiële kosten	3,0	17,1	24,6	25,9	19,5	23,2	22,5
Van het wisselbedrijf	-6,6	2,9	5,3	4,9	-0,8	5,8	1,6
Van trading in vastrentende effecten en vastrentend waarde- papier	1,9	4,5	3,6	7,6	5,3	3,2	2,8
Van trading in verrichtingen op rente	7,3	9,2	14,7	12,8	14,3	13,3	17,0
Van trading in niet-vastrentende effecten	0,1	0,1	0,2	0,2	0,2	0,2	0,0
Van edele metalen	0,0	0,1	0,0	0,1	0,1	0,1	0,0
Minwaarden op beleggingspapier en -effecten	0,2	0,4	0,9	0,4	0,4	0,6	1,0
Bezoldigingen, sociale lasten en pensioenen	32,3	31,7	33,6	33,5	33,4	32,3	32,7
Afschrijvingen en waardeverminderingen op niet-financiële vaste activa	4,0	3,8	4,4	3,8	4,2	4,2	4,4
Andere bedrijfskosten	13,5	11,9	13,4	12,5	12,8	14,0	14,4
Waardeverminderingen en voorzieningen	14,0	9,2	20,0	9,3	12,8	8,6	9,6
UITZONDERLIJKE KOSTEN	0,3	0,1	0,3	0,2	0,3	0,3	2,8
BELASTINGEN	5,0	3,8	1,2	5,5	5,4	2,2	4,9
WINST VAN HET BOEKJAAR	7,6	10,2	9,9	11,1	7,3	5,5	11,0
OVERBOEKING NAAR UITGESTELDE BELASTINGEN EN NAAR DE BELASTINGVRIJE RESERVES	0,2	0,0	0,3	0,6	0,4	0,0	0,3
TE BESTEMMEN WINST VAN HET BOEKJAAR	7,4	10,2	9,6	10,5	7,0	5,5	10,8
TOTAAL KOSTEN ...	301,8	362,6	392,0	357,4	348,7	345,8	369,8

¹ Rapportering over de vennootschappelijke positie.

**XIV - 6c. — WINST- EN VERLIESREKENING VAN DE OVERIGE KREDIETINSTELLINGEN NAAR
BELGISCH RECHT : KWARTAALCIJFERS ¹**

(miljarden franken)

OPBRENGSTEN

Posten	1993 30 juni	1993 30 sept.	1993 31 dec.	1994 31 maart	1994 30 juni	1994 30 sept.	1994 31 dec.
BEDRIJFSOPBRENGSTEN	173,1	189,5	191,4	190,3	185,2	158,5	195,6
Renteopbrengsten en soortgelijke opbrengsten	146,7	154,8	165,4	150,2	142,2	145,0	152,3
Interbankvorderingen	20,5	21,6	21,7	21,2	17,3	17,0	18,3
Kredieten	39,9	41,1	47,6	41,3	41,2	40,3	41,5
Handelsswissels	1,2	1,2	1,2	1,1	1,1	1,2	0,9
Eigen accepten	0,1	0,1	0,1	0,1	0,1	0,1	0,1
Leasing- en soortgelijke vorderingen	0,7	0,7	0,7	0,7	0,7	0,6	0,6
Leningen met forfaitair lastenpercentage	4,4	4,3	4,4	4,2	4,3	4,1	4,1
Hypothecaire leningen	11,3	11,4	14,1	12,1	12,1	12,3	12,7
Leningen op termijn	18,3	19,2	21,8	19,3	18,7	17,9	18,7
Overige	3,9	4,2	5,3	3,9	4,2	4,2	4,4
Te plaatsen en te realiseren effecten en waardepapier	1,6	2,7	2,5	1,4	3,0	3,2	0,3
Beleggingspapier en -effecten	35,7	38,0	36,6	37,0	33,5	34,9	37,1
Als dekking bestemde verrichtingen op termijn	49,0	51,4	57,0	49,3	47,2	49,5	55,1
Dekkingsverrichtingen op vreemde valuta's	20,9	20,3	29,3	19,4	16,9	16,1	16,6
Dekkingsverrichtingen op rente	28,1	31,2	27,7	29,9	30,3	33,4	38,5
Inkomsten van aandelen en andere niet-vastrentende effecten	0,9	-0,4	0,5	0,1	0,7	0,1	0,6
Ontvangen provisies wegens verstrekte financiële diensten ..	2,7	2,7	3,6	3,8	3,2	3,2	3,8
Andere financiële opbrengsten	19,9	30,4	16,0	34,1	34,6	8,2	33,4
Uit het wisselbedrijf	8,0	8,0	-2,8	9,8	10,0	3,1	5,3
Uit trading in vastrentende effecten en vastrentend waarde- papier	2,0	0,9	2,2	2,7	3,5	1,2	1,2
Uit trading in verrichtingen op rente	6,8	17,9	12,3	18,5	18,1	2,9	25,8
Uit trading in niet-vastrentende effecten	0,1	0,1	0,3	0,1	0,0	0,0	0,1
Uit edele metalen	0,0	0,1	0,1	0,0	0,1	0,0	0,1
Meerwaarden op beleggingspapier en -effecten	3,1	3,5	4,0	3,1	2,9	0,9	0,9
Opbrengsten uit financiële vaste activa	0,8	0,8	0,5	0,3	1,6	0,7	0,5
Terugneming van waardeverminderingen en terugneming als- ook besteding van voorzieningen	1,1	0,6	4,2	1,0	2,2	0,4	3,8
Andere bedrijfsopbrengsten	0,9	0,6	1,2	0,8	0,8	0,9	1,2
UITZONDERLIJKE OPBRENGSTEN	0,1	1,1	0,6	0,3	0,5	0,5	1,7
REGULARISERING VAN BELASTINGEN EN TERUGNEMING VAN VOORZIENINGEN VOOR BELASTINGEN	0,0	0,0	0,0	0,1	0,0	0,0	0,3
VERLIES VAN HET BOEKJAAR	0,6	0,3	0,6	0,2	0,4	-0,1	-0,2
ONTTREKKING AAN UITGESTELDE BELASTINGEN EN AAN DE BELASTINGVRIJE RESERVES	0,0	0,0	0,0	0,0	0,0	0,0	0,1
TE VERWERKEN VERLIES VAN HET BOEKJAAR	0,6	0,3	0,6	0,2	0,4	-0,1	-0,2
TOTAAL OPBRENGSTEN ...	173,9	191,1	192,7	190,8	186,0	159,0	197,4

¹ Rapportering over de vennootschappelijke positie.

**XIV - 6c. — WINST- EN VERLIESREKENING VAN DE OVERIGE KREDIETINSTELLINGEN NAAR
BELGISCH RECHT : KWARTAALCIJFERS ¹**

(miljarden franken)

KOSTEN

Posten	1993 30 juni	1993 30 sept.	1993 31 dec.	1994 31 maart	1994 30 juni	1994 30 sept.	1994 31 dec.
BEDRIJFSKOSTEN	167,7	185,6	186,9	183,7	178,3	153,5	195,0
Rentekosten en soortgelijke kosten	129,8	138,2	144,4	130,9	123,7	125,2	130,9
Interbankschulden	33,1	37,0	32,4	31,5	27,7	24,5	27,9
Schulden tegenover cliënten	24,5	25,2	27,2	23,8	22,9	21,6	21,2
Zichtdeposito's	3,2	3,1	3,5	3,4	3,2	2,9	3,4
Termijndeposito's en deposito's van bijzondere aard	15,8	16,8	18,8	15,1	13,0	12,2	11,1
Gereguleerde spaardeposito's	5,0	4,6	5,0	4,9	5,1	5,3	5,9
Deposito's gekoppeld aan hypothecaire leningen	0,1	0,1	0,1	0,1	0,0	0,2	0,1
Overige schulden tegenover cliënten	0,4	0,5	-0,2	0,4	1,6	0,9	0,8
In schuldbewijzen belichaamde schulden	21,1	22,5	22,0	21,9	20,8	25,2	23,2
Depositocertificaten en soortgelijke schulden	-1,2	0,2	-0,1	0,2	0,2	0,9	0,8
Kasbons	20,3	20,2	20,1	19,7	19,1	22,6	20,6
Obligatieleningen	2,0	2,1	2,0	2,0	1,5	1,6	1,8
Achtergestelde schulden	1,1	0,9	0,8	0,9	1,3	0,9	1,1
Als dekking bestemde verrichtingen op termijn	50,0	52,7	61,9	52,7	50,9	53,2	57,4
Dekkingsverrichtingen op vreemde valuta's	20,8	20,7	31,1	19,3	18,6	17,6	16,1
Dekkingsverrichtingen op rente	29,2	31,9	30,9	33,5	32,3	35,6	41,3
Betaalde provisies wegens ontvangen financiële diensten	2,9	2,9	3,7	3,3	3,6	3,8	3,6
Andere financiële kosten	14,6	26,0	11,2	30,9	29,6	6,6	36,4
Van het wisselbedrijf	6,2	6,3	1,1	6,6	6,7	0,2	7,1
Van trading in vastrentende effecten en vastrentend waarde- papier	0,9	1,4	1,6	3,2	5,0	1,0	1,7
Van trading in verrichtingen op rente	7,1	17,6	7,9	20,2	17,6	4,5	25,6
Van trading in niet-vastrentende effecten	0,1	0,1	0,1	0,2	0,1	0,0	0,0
Van edele metalen	-0,1	0,0	0,1	0,1	0,1	0,1	0,1
Minwaarden op beleggingspapier en -effecten	0,4	0,6	0,4	0,6	0,3	0,9	1,9
Bezoldigingen, sociale lasten en pensioenen	9,0	9,1	9,3	8,9	9,0	8,9	9,1
Afschrijvingen en waardeverminderingen op niet-financiële vaste activa	1,5	1,5	0,9	1,3	1,3	1,2	1,3
Andere bedrijfskosten	5,6	5,0	7,3	5,3	5,7	4,8	5,8
Waardeverminderingen en voorzieningen	4,4	2,9	10,1	3,1	5,3	2,9	8,0
UITZONDERLIJKE KOSTEN	0,0	0,9	0,7	0,2	0,0	0,2	0,6
BELASTINGEN	1,5	1,0	2,5	2,0	1,8	1,5	1,0
WINST VAN HET BOEKJAAR	4,7	3,4	2,7	4,9	6,0	3,7	0,8
OVERBOEKING NAAR UITGESTELDE BELASTINGEN EN NAAR DE BELASTINGVRIJE RESERVES	0,0	0,0	0,1	0,0	0,0	0,1	0,1
TE BESTEMMEN WINST VAN HET BOEKJAAR	4,7	3,5	2,6	4,9	6,0	3,7	0,7
TOTAAL KOSTEN ...	173,9	191,1	192,7	190,8	186,0	159,0	197,4

¹ Rapportering over de vennootschappelijke positie.

XIV - 6d. — WINST- EN VERLIESREKENING VAN DE BIJKANTOREN : KWARTAALCIJFERS ¹

(miljarden franken)

OPBRENGSTEN

Posten	1993 30 juni	1993 30 sept.	1993 31 dec.	1994 31 maart	1994 30 juni	1994 30 sept.	1994 31 dec.
BEDRIJFSOPBRENGSTEN	174,2	205,4	199,0	152,2	149,3	166,4	170,1
Renteopbrengsten en soortgelijke opbrengsten	107,9	93,7	113,2	77,5	76,1	78,5	106,9
Interbankvorderingen	54,6	36,0	56,4	30,3	37,0	39,6	42,9
Kredieten	11,3	11,0	10,1	9,7	8,6	9,4	8,9
Handelsswissels	0,1	0,1	0,1	0,0	0,0	0,0	0,1
Eigen accepten	0,0	0,0	0,0	0,0	0,0	0,0	0,0
Leasing- en soortgelijke vorderingen	0,0	0,0	0,0	0,1	0,1	0,1	0,1
Leningen met forfaitair lastenpercentage	0,0	0,0	0,0	0,1	0,1	0,1	0,1
Hypothecaire leningen	0,0	0,0	0,0	0,0	0,0	0,0	0,0
Leningen op termijn	8,2	7,8	7,2	7,3	6,3	8,2	7,3
Overige	2,9	3,0	2,7	2,3	2,1	1,0	1,3
Te plaatsen en te realiseren effecten en waardepapier ...	0,6	0,9	1,9	0,8	1,4	-0,4	0,7
Beleggingspapier en -effecten	8,1	7,3	7,9	8,6	6,9	6,1	6,2
Als dekking bestemde verrichtingen op termijn	33,3	38,4	36,9	28,0	22,2	23,8	48,2
Dekkingsverrichtingen op vreemde valuta's ²	0,0	0,0	0,0	0,2	0,1	0,0	0,0
Dekkingsverrichtingen op rente ²	0,0	0,0	0,0	0,1	0,1	0,0	0,0
Inkomsten van aandelen en andere niet-vastrentende effecten	0,0	0,0	0,1	0,1	0,0	0,0	0,0
Ontvangen provisies wegens verstrekte financiële diensten ..	1,3	1,7	1,6	1,4	1,3	1,3	1,3
Andere financiële opbrengsten	62,8	107,6	81,3	70,7	69,3	80,4	59,4
Uit het wisselbedrijf	50,9	95,6	73,2	45,6	45,9	62,4	47,8
Uit trading in vastrentende effecten en vastrentend waarde- papier	1,4	2,6	1,7	0,9	0,3	1,7	2,4
Uit trading in verrichtingen op rente	10,0	8,0	7,1	23,9	22,5	16,9	9,1
Uit trading in niet-vastrentende effecten	0,0	0,0	0,0	0,0	0,0	0,0	0,0
Uit edele metalen	0,0	0,0	0,0	0,0	0,0	0,0	0,0
Meerwaarden op beleggingspapier en -effecten	0,6	1,4	-0,7	0,3	0,6	-0,7	0,1
Opbrengsten uit financiële vaste activa	0,0	0,0	0,0	0,0	0,0	0,0	0,0
Terugneming van waardeverminderingen en terugneming als- ook besteding van voorzieningen	0,2	0,2	0,0	0,1	0,1	3,9	0,1
Andere bedrijfsopbrengsten	2,0	2,2	2,7	2,4	2,4	2,3	2,4
UITZONDERLIJKE OPBRENGSTEN	0,1	0,2	-0,1	0,1	0,2	0,2	0,1
REGULARISERING VAN BELASTINGEN EN TERUGNEMING VAN VOORZIENINGEN VOOR BELASTINGEN	0,0	0,0	0,0	0,0	0,0	0,0	0,0
VERLIES VAN HET BOEKJAAR	0,0	0,4	0,6	0,1	0,5	0,1	0,9
ONTTREKKING AAN UITGESTELDE BELASTINGEN EN AAN DE BELASTINGVRIJE RESERVES	0,0	0,0	0,1	0,0	0,0	-0,1	0,2
TE VERWERKEN VERLIES VAN HET BOEKJAAR	0,0	0,4	0,5	0,1	0,5	0,1	1,0
TOTAAL OPBRENGSTEN ...	174,3	206,1	199,5	152,4	150,0	166,7	171,3

¹ Rapportering over de territoriale positie.

² De verdeling is niet bekend voor de bijkantoren van kredietinstellingen die onder een andere lidstaat van de Europese Unie ressorteren en evenmin voor de ermee gelijkgestelde bijkantoren.

XIV - 6d. — WINST- EN VERLIESREKENING VAN DE BIJKANTOREN : KWARTAALCIJFERS ¹

(miljarden franken)

KOSTEN

Posten	1993 30 juni	1993 30 sept.	1993 31 dec.	1994 31 maart	1994 30 juni	1994 30 sept.	1994 31 dec.
BEDRIJFSKOSTEN	171,0	201,9	196,5	150,5	147,9	161,9	170,4
Rentekosten en soortgelijke kosten	104,8	87,3	114,0	52,2	73,1	73,6	103,7
Interbankschulden	63,8	45,6	65,7	38,4	42,1	45,4	46,5
Schulden tegenover cliënten	9,1	9,1	8,3	8,0	7,6	7,4	8,2
Zichtdeposito's	1,0	0,9	0,8	0,9	0,9	0,9	0,8
Termijndeposito's en deposito's van bijzondere aard	7,3	8,0	6,6	6,3	6,1	6,0	6,9
Cereglementeerde spaardeposito's	0,3	-0,3	0,0	0,0	0,0	0,0	0,0
Deposito's gekoppeld aan hypothecaire leningen	0,0	0,0	0,0	0,0	0,0	0,0	0,0
Overige schulden tegenover cliënten	0,4	0,5	0,8	0,7	0,6	0,5	0,5
In schuldbewijzen belichaamde schulden	0,0	0,0	0,1	0,1	0,0	0,0	0,0
Depositocertificaten en soortgelijke schulden	0,0	0,0	0,1	0,1	0,0	0,0	0,0
Kasbons	0,0	0,0	0,0	0,0	0,0	0,0	0,0
Obligatieleningen	0,0	0,0	0,0	0,0	0,0	0,0	0,0
Achtergestelde schulden	0,0	0,0	0,0	0,0	0,0	0,0	0,0
Als dekking bestemde verrichtingen op termijn	31,9	32,6	40,0	5,6	23,4	20,8	48,9
Dekkingsverrichtingen op vreemde valuta's ²	0,0	0,0	0,0	0,0	0,0	0,0	0,0
Dekkingsverrichtingen op rente ²	0,0	0,0	0,0	0,1	0,1	0,0	0,0
Betaalde provisies wegens ontvangen financiële diensten	0,4	0,5	0,5	0,7	0,5	0,5	0,6
Andere financiële kosten	59,7	107,0	74,9	90,9	68,1	80,8	59,0
Van het wisselbedrijf	47,9	95,7	68,8	49,9	46,0	59,3	47,3
Van trading in vastrentende effecten en vastrentend waarde- papier	1,0	2,6	1,1	1,2	1,2	0,1	2,8
Van trading in verrichtingen op rente	10,4	8,1	6,3	39,5	20,6	21,3	8,8
Van trading in niet-vastrentende effecten	0,0	0,0	0,0	0,0	0,0	0,0	0,0
Van edele metalen	0,0	0,0	0,0	0,0	0,0	0,0	0,0
Minwaarden op beleggingspapier en -effecten	0,4	0,6	-1,4	0,3	0,4	0,1	0,1
Bezoldigingen, sociale lasten en pensioenen	2,0	2,0	2,4	2,1	2,1	2,2	2,2
Afschrijvingen en waardeverminderingen op niet-financiële vaste activa	0,3	0,3	0,2	0,2	0,2	0,2	0,4
Andere bedrijfskosten	3,4	3,9	3,6	4,0	3,8	3,8	3,9
Waardeverminderingen en voorzieningen	0,4	0,9	0,9	0,3	0,1	0,8	0,7
UITZONDERLIJKE KOSTEN	0,1	0,1	0,1	0,0	0,1	0,0	0,0
BELASTINGEN	0,8	1,5	1,1	1,0	0,9	0,0	0,4
WINST VAN HET BOEKJAAR	2,4	2,5	1,6	0,9	1,2	4,9	0,3
OVERBOEKING NAAR UITGESTELDE BELASTINGEN EN NAAR DE BELASTINGVRIJE RESERVES	0,0	0,0	0,0	0,0	0,0	0,0	0,0
TE BESTEMMEN WINST VAN HET BOEKJAAR	2,4	2,6	1,7	1,0	1,2	4,8	0,5
TOTAAL KOSTEN ...	174,3	206,1	199,5	152,4	150,0	166,7	171,3

¹ Rapportering over de territoriale positie.

² De verdeling is niet bekend voor de bijkantoren van kredietinstellingen die onder een andere lidstaat van de Europese Unie ressorteren en evenmin voor de ermee gelijkgestelde bijkantoren.

**XIV - 7a. — WINST- EN VERLIESREKENING VAN DE GEZAMENLIJKE KREDIETINSTELLINGEN :
JAARCIJFERS ¹**

(miljarden franken)

OPBRENGSTEN

Posten	1993 ²
BEDRIJFSOPBRENGSTEN	2.945,2
Renteopbrengsten en soortgelijke opbrengsten	2.314,8
Interbankvorderingen	476,8
Kredieten	657,9
Handelsswissels	13,2
Eigen accepten	2,7
Leasing- en soortgelijke vorderingen	3,6
Leningen met forfaitair lastenpercentage	43,6
Hypothecaire leningen	121,1
Leningen op termijn	391,1
Overige	82,7
Te plaatsen en te realiseren effecten en waardepapier	21,3
Beleggingspapier en -effecten	492,4
Als dekking bestemde verrichtingen op termijn	666,3
Dekkingsverrichtingen op vreemde valuta's ³	215,6
Dekkingsverrichtingen op rente ³	307,9
Inkomsten van aandelen en andere niet-vastrentende effecten	7,3
Ontvangen provisies wegens verstrekte financiële diensten	56,7
Andere financiële opbrengsten	514,5
Uit het wisselbedrijf	322,0
Uit trading in vastrentende effecten en vastrentend waardepapier	34,7
Uit trading in verrichtingen op rente	124,5
Uit trading in niet-vastrentende effecten	1,8
Uit edele metalen	0,5
Meerwaarden op beleggingspapier en -effecten	31,1
Opbrengsten uit financiële vaste activa	11,1
Terugneming van waardeverminderingen en terugneming alsook besteding van voorzieningen	19,6
Andere bedrijfsopbrengsten	21,1
UITZONDERLIJKE OPBRENGSTEN	11,6
REGULARISERING VAN BELASTINGEN EN TERUGNEMING VAN VOORZIENINGEN VOOR BELASTINGEN	0,8
VERLIES VAN HET BOEKJAAR	3,0
ONTTREKKING AAN UITGESTELDE BELASTINGEN EN AAN DE BELASTINGVRIJE RESERVES	0,2
TE VERWERKEN VERLIES VAN HET BOEKJAAR	2,9
TOTAAL OPBRENGSTEN ...	2.960,7

¹ Rapportering over de vennootschappelijke positie voor de kredietinstellingen naar Belgisch recht en over de territoriale positie voor de in België gevestigde bijkantoren van kredietinstellingen naar buitenlands recht.

² Boekjaar afgesloten tussen 1 juli yy en 30 juni yy+1

³ De verdeling is niet bekend voor de bijkantoren van kredietinstellingen die onder een andere lidstaat van de Europese Unie ressorteren en evenmin voor de ermee gelijkgestelde bijkantoren.

Bibliografische referentie : *Tijdschrift van de Nationale Bank van België*, LXIX* Jaargang, nr. 12, december 1994.

**XIV - 7a. — WINST- EN VERLIESREKENING VAN DE GEZAMENLIJKE KREDIETINSTELLINGEN :
JAARCIJFERS ¹**

(miljarden franken)

KOSTEN

Posten	1993 ²
BEDRIJFSKOSTEN	2.871,7
Rentekosten en soortgelijke kosten	2.014,5
Interbankschulden	614,2
Schulden tegenover cliënten	426,1
Zichtdeposito's	35,4
Termijndeposito's en deposito's van bijzondere aard	290,8
Gereguleerde spaardeposito's	91,3
Deposito's gekoppeld aan hypothecaire leningen	0,6
Overige schulden tegenover cliënten	8,0
In schuldbewijzen belichaamde schulden	321,1
Depositocertificaten en soortgelijke schulden	5,1
Kasbons	307,3
Obligatieleningen	8,7
Achtergestelde schulden	20,4
Als dekking bestemde verrichtingen op termijn	632,7
Dekkingsverrichtingen op vreemde valuta's ³	203,4
Dekkingsverrichtingen op rente ³	315,6
Betaalde provisies wegens ontvangen financiële diensten	29,2
Andere financiële kosten	468,9
Van het wisselbedrijf	298,2
Van trading in vastrentende effecten en vastrentend waardepapier	23,6
Van trading in verrichtingen op rente	142,4
Van trading in niet-vastrentende effecten	0,8
Van edele metalen	0,4
Minwaarden op beleggingspapier en -effecten	3,6
Bezoldigingen, sociale lasten en pensioenen	173,7
Afschrijvingen en waardeverminderingen op niet-financiële vaste activa	22,3
Andere bedrijfskosten	89,5
Waardeverminderingen en voorzieningen	73,6
UITZONDERLIJKE KOSTEN	3,5
BELASTINGEN	24,8
WINST VAN HET BOEKJAAR	60,6
OVERBOEKING NAAR UITGESTELDE BELASTINGEN EN NAAR DE BELASTINGVRIJE RESERVES	0,8
TE BESTEMMEN WINST VAN HET BOEKJAAR	59,9
TOTAAL KOSTEN ...	2.960,7

¹ Rapportering over de vennootschappelijke positie voor de kredietinstellingen naar Belgisch recht en over de territoriale positie voor de in België gevestigde bijkantoren van kredietinstellingen naar buitenlands recht.

³ De verdeling is niet bekend voor de bijkantoren van kredietinstellingen die onder een andere lidstaat van de Europese Unie ressorteren en evenmin voor de ermee gelijkgestelde bijkantoren.

² Boekjaar afgesloten tussen 1 juli yy en 30 juni yy+1

**XIV - 7b. — WINST- EN VERLIESREKENING VAN DE ZEVEN GROTE KREDIETINSTELLINGEN NAAR
BELGISCH RECHT : JAARCIJFERS ¹**

(miljarden franken)

OPBRENGSTEN

Posten	1993 ²
BEDRIJFSOPBRENGSTEN	1.462,7
Renteopbrengsten en soortgelijke opbrengsten	1.280,9
Interbankvorderingen	204,0
Kredieten	441,2
Handelsswissels	8,1
Eigen accepten	2,3
Leasing- en soortgelijke vorderingen	0,6
Leningen met forfaitair lastenpercentage	26,0
Hypothecaire leningen	73,3
Leningen op termijn	277,3
Overige	53,6
Te plaatsen en te realiseren effecten en waardepapier	8,8
Beleggingspapier en -effecten	309,4
Als dekking bestemde verrichtingen op termijn	317,5
Dekkingsverrichtingen op vreemde valuta's	123,8
Dekkingsverrichtingen op rente	193,7
Inkomsten van aandelen en andere niet-vastrentende effecten	6,0
Ontvangen provisies wegens verstrekte financiële diensten	39,4
Andere financiële opbrengsten	106,6
Uit het wisselbedrijf	33,6
Uit trading in vastrentende effecten en vastrentend waardepapier	19,1
Uit trading in verrichtingen op rente	36,3
Uit trading in niet-vastrentende effecten	1,3
Uit edele metalen	0,3
Meerwaarden op beleggingspapier en -effecten	15,9
Opbrengsten uit financiële vaste activa	8,4
Terugneming van waardeverminderingen en terugneming alsook besteding van voorzieningen	12,5
Andere bedrijfsopbrengsten	8,9
UITZONDERLIJKE OPBRENGSTEN	8,3
REGULARISERING VAN BELASTINGEN EN TERUGNEMING VAN VOORZIENINGEN VOOR BELASTINGEN	0,6
VERLIES VAN HET BOEKJAAR	0,0
ONTTREKKING AAN UITGESTELDE BELASTINGEN EN AAN DE BELASTINGVRIJE RESERVES	0,0
TE VERWERKEN VERLIES VAN HET BOEKJAAR	0,0
TOTAAL OPBRENGSTEN ...	1.471,6

¹ Rapportering over de vennootschappelijke positie.

² Boekjaar afgesloten tussen 1 juli yy en 30 juni yy+1

**XIV - 7b. — WINST- EN VERLIESREKENING VAN DE ZEVEN GROTE KREDIETINSTELLINGEN NAAR
BELGISCH RECHT : JAARCIJFERS ¹**

(miljarden franken)

KOSTEN

Posten	1993 ²
BEDRIJFSKOSTEN	1.418,8
Rentekosten en soortgelijke kosten	1.087,2
<i>Interbankschulden</i>	249,9
<i>Schulden tegenover cliënten</i>	285,7
<i>Zichtdeposito's</i>	18,4
<i>Termijndeposito's en deposito's van bijzondere aard</i>	191,0
<i>Gereguleerde spaardeposito's</i>	71,5
<i>Deposito's gekoppeld aan hypothecaire leningen</i>	0,2
<i>Overige schulden tegenover cliënten</i>	4,5
<i>In schuldbewijzen belichaamde schulden</i>	229,9
<i>Depositocertificaten en soortgelijke schulden</i>	4,1
<i>Kasbons</i>	225,0
<i>Obligatieleningen</i>	0,9
<i>Achtergestelde schulden</i>	16,9
<i>Als dekking bestemde verrichtingen op termijn</i>	304,9
<i>Dekkingsverrichtingen op vreemde valuta's</i>	108,8
<i>Dekkingsverrichtingen op rente</i>	196,1
Betaalde provisies wegens ontvangen financiële diensten	15,2
Andere financiële kosten	69,8
<i>Van het wisselbedrijf</i>	16,0
<i>Van trading in vastrentende effecten en vastrentend waardepapier</i>	12,2
<i>Van trading in verrichtingen op rente</i>	39,1
<i>Van trading in niet-vastrentende effecten</i>	0,5
<i>Van edele metalen</i>	0,2
<i>Minwaarden op beleggingspapier en -effecten</i>	1,8
Bezoldigingen, sociale lasten en pensioenen	128,9
Afschrijvingen en waardeverminderingen op niet-financiële vaste activa	16,0
Andere bedrijfskosten	51,5
Waardeverminderingen en voorzieningen	50,2
UITZONDERLIJKE KOSTEN	1,1
BELASTINGEN	13,8
WINST VAN HET BOEKJAAR	37,9
OVERBOEKING NAAR UITGESTELDE BELASTINGEN EN NAAR DE BELASTINGVRIJE RESERVES	0,7
TE BESTEMMEN WINST VAN HET BOEKJAAR	37,2
TOTAAL KOSTEN ...	1.471,6

¹ Rapportering over de vennootschappelijke positie.

² Boekjaar afgesloten tussen 1 juli yy en 30 juni yy+1

**XIV - 7c. — WINST- EN VERLIESREKENING VAN DE OVERIGE KREDIETINSTELLINGEN NAAR
BELGISCH RECHT : JAARCIJFERS ¹**

(miljarden franken)

OPBRENGSTEN

Posten	1993 ²
BEDRIJFSOPBRENGSTEN	737,6
Renteopbrengsten en soortgelijke opbrengsten	627,8
Interbankvorderingen	89,7
Kredieten	173,7
Handelsswissels	4,8
Eigen accepten	0,4
Leasing- en soortgelijke vorderingen	2,8
Leningen met forfaitair lastenpercentage	17,6
Hypothecaire leningen	47,6
Leningen op termijn	82,8
Overige	17,7
Te plaatsen en te realiseren effecten en waardepapier	8,6
Beleggingspapier en -effecten	150,0
Als dekking bestemde verrichtingen op termijn	205,9
Dekkingsverrichtingen op vreemde valuta's	91,7
Dekkingsverrichtingen op rente	114,2
Inkomsten van aandelen en andere niet-vastrentende effecten	1,2
Ontvangen provisies wegens verstrekte financiële diensten	11,7
Andere financiële opbrengsten	84,3
Uit het wisselbedrijf	21,0
Uit trading in vastrentende effecten en vastrentend waardepapier	8,4
Uit trading in verrichtingen op rente	41,1
Uit trading in niet-vastrentende effecten	0,5
Uit edele metalen	0,1
Meerwaarden op beleggingspapier en -effecten	13,2
Opbrengsten uit financiële vaste activa	2,6
Terugneming van waardeverminderingen en terugneming alsook besteding van voorzieningen	6,7
Andere bedrijfsopbrengsten	3,4
UITZONDERLIJKE OPBRENGSTEN	2,9
REGULARISERING VAN BELASTINGEN EN TERUGNEMING VAN VOORZIENINGEN VOOR BELASTINGEN	0,2
VERLIES VAN HET BOEKJAAR	1,9
ONTTREKKING AAN UITGESTELDE BELASTINGEN EN AAN DE BELASTINGVRIJE RESERVES	0,1
TE VERWERKEN VERLIES VAN HET BOEKJAAR	1,9
TOTAAL OPBRENGSTEN ...	742,7

¹ Rapportering over de vennootschappelijke positie.

² Boekjaar afgesloten tussen 1 juli yy en 30 juni yy+1

**XIV - 7c. — WINST- EN VERLIESREKENING VAN DE OVERIGE KREDIETINSTELLINGEN NAAR
BELGISCH RECHT : JAARCIJFERS ¹**

(miljarden franken)

KOSTEN

Posten	1993 ²
BEDRIJFSKOSTEN	719,5
Rentekosten en soortgelijke kosten	555,5
Interbankschulden	142,5
Schulden tegenover cliënten	104,6
Zichtdeposito's	13,4
Termijndeposito's en deposito's van bijzondere aard	70,0
Gereguleerde spaardeposito's	19,7
Deposito's gekoppeld aan hypothecaire leningen	0,3
Overige schulden tegenover cliënten	1,1
In schuldbewijzen belichaamde schulden	90,8
Depositocertificaten en soortgelijke schulden	0,7
Kasbons	82,3
Obligatieleningen	7,8
Achtergestelde schulden	3,5
Als dekking bestemde verrichtingen op termijn	214,1
Dekkingsverrichtingen op vreemde valuta's	94,6
Dekkingsverrichtingen op rente	119,5
Betaalde provisies wegens ontvangen financiële diensten	12,2
Andere financiële kosten	65,3
Van het wisselbedrijf	19,9
Van trading in vastrentende effecten en vastrentend waardepapier	5,6
Van trading in verrichtingen op rente	37,8
Van trading in niet-vastrentende effecten	0,2
Van edele metalen	0,1
Minwaarden op beleggingspapier en -effecten	1,6
Bezoldigingen, sociale lasten en pensioenen	36,5
Afschrijvingen en waardeverminderingen op niet-financiële vaste activa	5,4
Andere bedrijfskosten	23,5
Waardeverminderingen en voorzieningen	21,0
UITZONDERLIJKE KOSTEN	2,2
BELASTINGEN	6,3
WINST VAN HET BOEKJAAR	14,7
OVERBOEKING NAAR UITGESTELDE BELASTINGEN EN NAAR DE BELASTINGVRIJE RESERVES	0,1
TE BESTEMMEN WINST VAN HET BOEKJAAR	14,6
TOTAAL KOSTEN ...	742,7

¹ Rapportering over de vennootschappelijke positie.

² Boekjaar afgesloten tussen 1 juli yy en 30 juni yy+1

XIV - 7d. — WINST- EN VERLIESREKENING VAN DE BIJKANTOREN : JAARCIJFERS ¹

(miljarden franken)

OPBRENGSTEN

Posten	1993 ²
BEDRIJFSOPBRENGSTEN	744,8
Renteopbrengsten en soortgelijke opbrengsten	406,0
Interbankvorderingen	183,2
Kredieten	43,0
Handelsswissels	0,2
Eigen accepten	0,0
Leasing- en soortgelijke vorderingen	0,2
Leningen met forfaitair lastenpercentage	0,0
Hypothecaire leningen	0,2
Leningen op termijn	31,0
Overige	11,3
Te plaatsen en te realiseren effecten en waardepapier	3,9
Beleggingspapier en -effecten	33,1
Als dekking bestemde verrichtingen op termijn	142,8
Dekkingsverrichtingen op vreemde valuta's ³	0,1
Dekkingsverrichtingen op rente ³	0,0
Inkomsten van aandelen en andere niet-vastrentende effecten	0,2
Ontvangen provisies wegens verstrekte financiële diensten	5,6
Andere financiële opbrengsten	323,6
Uit het wisselbedrijf	267,4
Uit trading in vastrentende effecten en vastrentend waardepapier	7,2
Uit trading in verrichtingen op rente	47,1
Uit trading in niet-vastrentende effecten	0,0
Uit edele metalen	0,0
Meerwaarden op beleggingspapier en -effecten	2,0
Opbrengsten uit financiële vaste activa	0,1
Terugneming van waardeverminderingen en terugneming alsook besteding van voorzieningen	0,4
Andere bedrijfsopbrengsten	8,9
UITZONDERLIJKE OPBRENGSTEN	0,4
REGULARISERING VAN BELASTINGEN EN TERUGNEMING VAN VOORZIENINGEN VOOR BELASTINGEN	0,0
VERLIES VAN HET BOEKJAAR	1,0
ONTTREKKING AAN UITGESTELDE BELASTINGEN EN AAN DE BELASTINGVRIJE RESERVES	0,2
TE VERWERKEN VERLIES VAN HET BOEKJAAR	1,0
TOTAAL OPBRENGSTEN ...	746,4

¹ Rapportering over de territoriale positie.

² Boekjaar afgesloten tussen 1 juli yy en 30 juni yy+1

³ De verdeling is niet bekend voor de bijkantoren van kredietinstellingen die onder een andere lidstaat van de Europese Unie ressorteren en evenmin voor de ermee gelijkgestelde bijkantoren.

XIV - 7d. — WINST- EN VERLIESREKENING VAN DE BIJKANTOREN : JAARCIJFERS ¹

(miljarden franken)

KOSTEN

Posten	1993 ²
BEDRIJFSKOSTEN	733,4
Rentekosten en soortgelijke kosten	371,8
Interbankschulden	221,8
Schulden tegenover cliënten	35,8
Zichtdeposito's	3,6
Termijndeposito's en deposito's van bijzondere aard	29,8
Gereguleerde spaardeposito's	0,0
Deposito's gekoppeld aan hypothecaire leningen	0,0
Overige schulden tegenover cliënten	2,3
In schuldbewijzen belichaamde schulden	0,4
Depositocertificaten en soortgelijke schulden	0,4
Kasbons	0,0
Obligatieleningen	0,0
Achtergestelde schulden	0,0
Als dekking bestemde verrichtingen op termijn	113,8
Dekkingsverrichtingen op vreemde valuta's ³	0,0
Dekkingsverrichtingen op rente ³	0,0
Betaalde provisies wegens ontvangen financiële diensten	1,8
Andere financiële kosten	333,7
Van het wisselbedrijf	262,3
Van trading in vastrentende effecten en vastrentend waardepapier	5,8
Van trading in verrichtingen op rente	65,5
Van trading in niet-vastrentende effecten	0,0
Van edele metalen	0,0
Minwaarden op beleggingspapier en -effecten	0,1
Bezoldigingen, sociale lasten en pensioenen	8,3
Afschrijvingen en waardeverminderingen op niet-financiële vaste activa	0,9
Andere bedrijfskosten	14,5
Waardeverminderingen en voorzieningen	2,4
UITZONDERLIJKE KOSTEN	0,2
BELASTINGEN	4,7
WINST VAN HET BOEKJAAR	7,9
OVERBOEKING NAAR UITGESTELDE BELASTINGEN EN NAAR DE BELASTINGVRIJE RESERVES	0,0
TE BESTEMMEN WINST VAN HET BOEKJAAR	8,1
TOTAAL KOSTEN ...	746,4

¹ Rapportering over de territoriale positie.

² Boekjaar afgesloten tussen 1 juli yy en 30 juni yy+1

³ De verdeling is niet bekend voor de bijkantoren van kredietinstellingen die onder een andere lidstaat van de Europese Unie ressorteren en evenmin voor de ermee gelijkgestelde bijkantoren.

XIV - 8. — LEVENSVZERKERINGSMAATSCHAPPIJEN

Samenvattende opgave van de dekkingswaarden van de technische reserves of provisies per einde jaar
(miljarden franken)

Bron : MEZ, Controledienst voor de verzekeringen.

Aard van de waarden	Affectatiewaarde							
	1985	1986	1987	1988	1989	1990	1991	1992
A. Reglementaire aktiva¹ :								
Belgische staatswaarden en gelijkgestelde waarden	156,2	193,9	263,7	302,1	316,9	346,4	401,7	469,6
Obligaties internationale organisaties	5,2	5,7	8,6	6,8	7,7	8,5	9,3	9,0
Obligaties kasbons Belgische vennootschappen (+ 5 jaar) .	49,7	49,0	43,6	37,5	33,8	35,8	33,8	38,6
Obligaties kasbons Belgische vennootschappen (- 5 jaar) .	0,1	0,1	0,3	0,2	0,2	0,5	0,7	1,9
Vastgoedcertifikaten Belgische vennootschappen	0,1	0,3	0,6	0,9	1,2	1,2	1,3	1,2
Aandelen Belgische vennootschappen	52,4	74,2	58,3	88,4	93,7	100,4	116,0	114,6
Onroerende goederen	38,6	40,6	44,0	46,7	59,3	68,2	75,4	79,2
Hypothecaire leningen, kredietopeningen	137,8	147,9	153,8	164,9	181,3	189,7	196,5	202,5
Buitenlandse staatswaarden en gelijkgestelde waarden	0,7	0,7	0,8	0,7	0,7	0,8	0,6	2,8
Obligaties buitenlandse vennootschappen (Belgische beurs)	0,1	0,1	0,3	0,4	0,7	0,4	0,5	0,3
Aandelen buitenlandse vennootschappen (Belgische beurs)	4,8	4,0	2,0	2,9	3,5	2,4	2,7	2,9
Obligaties buitenlandse vennootschappen (buitenlandse beurs)	1,7	1,6	1,3	1,0	1,2	2,1	2,1	2,9
Aandelen buitenlandse vennootschappen (buitenlandse beurs)	7,8	7,5	2,3	9,9	7,0	8,4	3,4	4,0
Certifikaten gemeenschappelijke beleggingsfondsen	0,8	0,9	1,1	2,3	1,7	1,2	1,8	1,4
Niet-hypothecaire leningen, orderbriefjes, promessen	8,5	7,0	10,3	10,1	16,5	20,3	21,6	19,9
Baar geld	2,6	8,0	13,8	9,1	9,2	16,5	16,6	13,2
Voorschotten op polis	11,3	11,3	12,1	10,8	10,8	10,8	11,1	10,6
Opgelopen en niet vervallen rente van toegewezen waarden	15,4	17,6	21,4	23,7	24,2	27,0	29,4	29,4
Te innen premies	1,6	1,8	2,1	1,9	2,1	2,2	2,4	3,5
Vorderingen tussenpersonen	0,9	1,0	1,1	1,7	1,9	1,9	2,1	2,0
Totaal A ...	496,3	573,2	641,5	722,0	773,6	844,7	929,0	1.009,5
B. Andere waarden :								
Schuldvorderingen op herverzekeraar	0,0	0,0	0,0	0,0	0,0	0,0	0,0	0,0
Vrijstelling aandeel herverzekeraar	0,0	0,0	0,0	0,0	0,0	0,0	0,0	0,0
Andere	1,9	1,7	3,2	3,6	5,2	4,9	8,1	12,0
Totaal B ...	1,9	1,7	3,2	3,6	5,2	4,9	8,1	12,0
ALGEMEEN TOTAAL (A + B) ...	498,2	574,9	644,7	725,6	778,8	849,6	937,1	1.021,5
Premieïncasso rechtstreekse zaken	59,2	68,4	81,4	89,5	98,6	103,8	112,6	121,3
Technische provisies rechtstreekse zaken	470,5	549,4	625,1	694,7	764,3	833,3	910,1	979,1

¹ Artikel 17, § 1, 1° tot en met 12° van het Koninklijk Besluit van 12 maart 1976.

XIV - 9. — GEZAMENLIJKE BETALINGEN DOOR MIDDEL VAN DIRECT OPEISBARE BANKDEPOSITO'S IN BELGISCHE FRANKEN EN VAN TEGOEDEN IN POSTREKENING¹

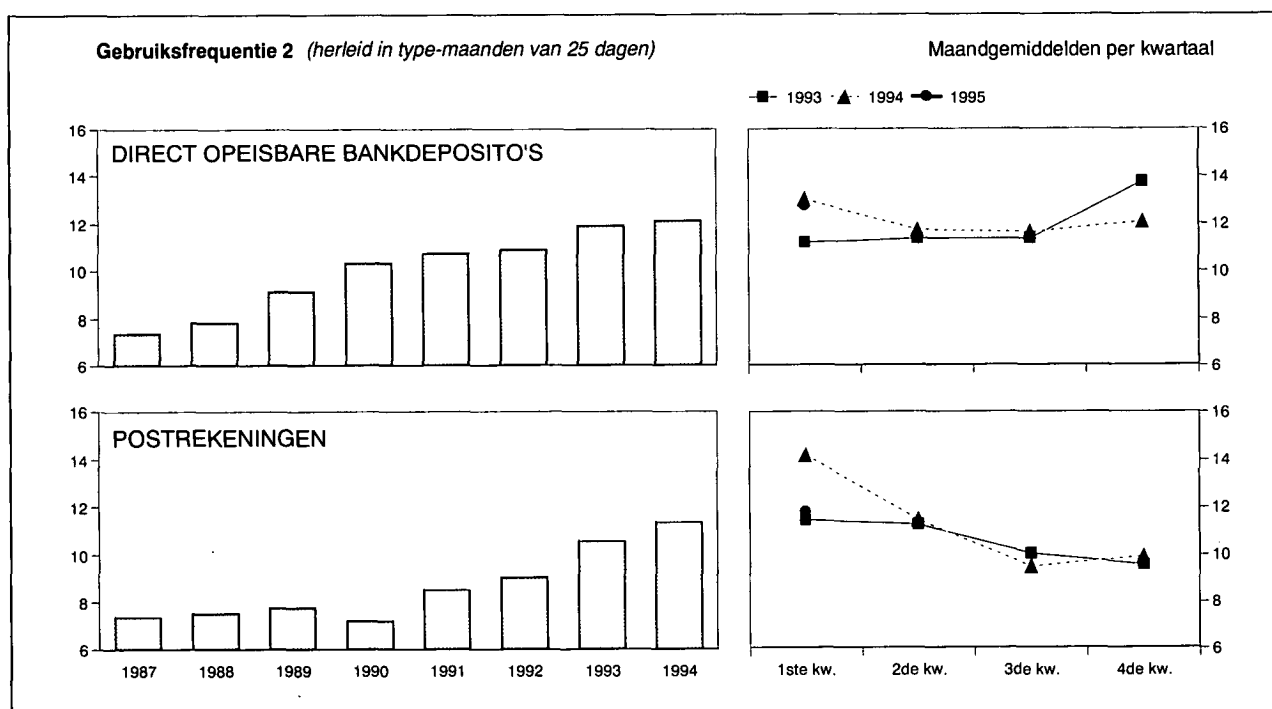

Maandgemiddelden of maand	Gezamenlijke betalingen uitgedrukt in type-maand van 25 dagen door middel van			Gebruiksfrequentie ²		
	direct opeisbare bankdeposito's ³	tegoeden in postrekening ⁴	Totaal	bruto	herleid in type-maanden van 25 dagen	
	(miljarden franken)			direct opeisbare bankdeposito's ³	direct opeisbare bankdeposito's ³	tegoeden in postrekening ⁴
1987	2.853,3	831,2	3.684,5	7,46	7,36	7,40
1988	3.279,3	825,5	4.104,8	8,00	7,84	7,53
1989	4.075,5	913,4	4.988,9	9,23	9,14	7,77
1990	4.648,3	922,8	5.571,1	10,44	10,31	7,21
1991	4.984,8	1.006,5	5.991,3	10,85	10,72	8,56
1992	5.106,0	1.016,8	6.122,8	11,09	10,90	9,07
1993	5.750,7	1.100,8	6.851,5	12,08	11,92	10,61
1994	6.329,8	1.199,8	7.529,6	12,31	12,11	11,38
1993 1 ^e kwartaal	5.231,6	1.223,3	6.454,9	11,36	11,20	11,43
2 ^e kwartaal	5.585,9	1.237,5	6.823,4	11,19	11,34	11,25
3 ^e kwartaal	5.505,9	1.016,2	6.522,1	11,81	11,35	10,03
4 ^e kwartaal	6.679,5	926,1	7.605,6	13,96	13,76	9,57
1994 1 ^e kwartaal	6.488,9	1.588,9	8.077,8	13,21	13,04	14,19
2 ^e kwartaal	6.145,0	1.316,6	7.461,6	11,74	11,74	11,45
3 ^e kwartaal	6.099,6	977,1	7.076,7	11,93	11,63	9,49
4 ^e kwartaal	6.585,8	916,4	7.502,2	12,39	12,09	9,92
1995 1 ^e kwartaal	6.822,3	1.250,9	8.073,2	13,14	12,77	11,78
1994 Mei	6.267,4	1.375,6	7.643,0	11,33	11,81	11,26
Juni	6.386,1	1.228,4	7.614,5	12,33	11,86	11,04
Juli	6.303,6	934,1	7.237,7	11,58	11,58	8,78
Augustus	5.952,2	945,9	6.898,1	11,92	11,47	9,06
September	6.043,0	1.051,4	7.094,4	12,31	11,84	10,73
Oktober	5.880,1	840,2	6.720,3	10,99	10,56	9,05
November	6.941,8	1.023,7	7.965,5	12,38	12,89	10,79
December	6.935,6	885,2	7.820,8	13,85	12,82	9,91
1995 Januari	6.625,6	1.282,9	7.908,5	12,70	12,21	13,34
Februari	6.545,9	1.195,5	7.741,4	11,80	12,29	10,58
Maart	7.295,5	1.274,4	8.569,9	14,92	13,81	11,64
April	6.903,5	1.072,7	7.976,2	12,40	12,91	10,02
Mei	6.975,3			12,29	12,29	

¹ Benaderende gegevens volgens het totaal der debetverrichtingen (incl. de rekeningen van de vreemde delingen en de debetverrichtingen met betrekking tot betalingen aan het buitenland).

² De gebruiksfrequentie wordt verkregen door deling van het bedrag der debiteringen op de rekeningen van de direct opeisbare bankdeposito's in Belgische franken of op de postrekeningen van de particulieren en de buitengewone Rijksrekenplichtigen door de gemiddelde tegoeden op deze rekeningen tijdens de beschouwde periode.

³ De banken die medewerken aan de opstelling van de statistiek vertegenwoordigen, gemeten naar de belangrijkheid van de dadelijk opvraagbare deposito's in Belgische franken van hun cliënteel (excl. banken), ongeveer 85 % van de gezamenlijke banken.

⁴ Uit de brutogegevens werden de dubbel getelde overschrijvingen verwijderd, die

voortvloeien uit de inrichting van de Rijksboekhouding en waarvan een telling mogelijk was.

N.B. — Wijze van opstelling: zie *Tijdschrift voor Documentatie en Voorlichting*, XXV^e jaargang, deel II, n^o 4, oktober 1950, blz. 222.

Bibliografische referenties: *Jaarverslagen van de NBB — Belgisch Staatsblad*; *Algemene staat der banken. — Statistisch Jaarboek van België. — Statistisch Tijdschrift van het NIS — Belgische economische statistieken 1970-1980. — Tijdschrift voor Documentatie en Voorlichting*: XL^e jaargang, deel I, n^o 1, januari 1965, blz. 21; XLII^e jaargang, deel I, n^o 1, januari 1967, blz. 19; deel II, n^o 3, september 1967, blz. 242; LX^e jaargang, deel I, n^o 5, mei 1985, blz. 31. — *Jaarverslagen van de Bank-commissie*.

XIV - 10. — VERRICHTINGEN IN POSTREKENING

Bron : BPC.

	Aantal rekeningen	Totaal tegoed ¹	Tegoed van particulieren ²	Credit		Debet		Algemene beweging	Verhandelde kapitalen zonder gebruik van chartaal geld
				Stortingen en diversen	Giro's	Cheques en diversen	Giro's		
				(maandgemiddelden of maanden)					
(einde periode)	(daggemiddelden) ³								
(duizenden)	(miljarden franken)								(%)
1987	1.203	295,1	97,9	509,2	988,0	510,1	988,0	2.995,3	97
1988	1.173	301,6	94,7	525,4	1.014,9	527,2	1.014,9	3.082,4	98
1989	1.147	312,0	102,1	541,9	1.100,9	543,0	1.100,9	3.286,8	98
1990	1.142	325,7	109,4	574,6	1.129,2	574,1	1.129,2	3.407,0	98
1991	1.154	308,1	103,2	621,4	1.205,6	622,0	1.205,6	3.654,6	98
1992	1.185	309,5	99,5	638,7	1.236,9	638,3	1.236,9	3.750,7	98
1993	1.200	313,5	94,6	668,8	1.305,7	642,6	1.305,7	3.922,9	96
1994	1.201	372,9	96,4	729,8	1.439,4	717,7	1.439,4	4.326,4	98
1993 2 ^e kwartaal	1.196	331,9	97,3	737,7	1.457,7	738,7	1.457,7	4.391,8	96
3 ^e kwartaal	1.199	295,9	90,3	619,4	1.208,1	632,0	1.208,1	3.667,6	97
4 ^e kwartaal	1.200	308,3	90,3	630,5	1.113,7	513,7	1.113,7	3.371,4	96
1994 1 ^e kwartaal	1.201	355,3	101,3	839,2	1.826,7	823,3	1.826,7	5.315,8	99
2 ^e kwartaal	1.200	372,5	102,9	781,3	1.533,2	767,8	1.533,2	4.615,4	98
3 ^e kwartaal	1.201	396,3	94,4	639,0	1.240,0	656,3	1.240,0	3.775,3	98
4 ^e kwartaal	1.201	367,0	87,3	659,8	1.157,8	623,6	1.157,8	3.598,9	97
1995 1 ^e kwartaal	1.201	489,9	99,4	735,7	1.534,2	749,7	1.534,2	4.553,6	100
2 ^e kwartaal	1.204	482,3	103,7	719,0	1.320,9	701,6	1.320,9	4.062,4	99
1994 Juli	1.200	419,5	96,1	682,2	1.220,1	675,9	1.220,1	3.798,4	98
Augustus	1.200	400,9	96,4	613,7	1.220,1	633,9	1.220,1	3.687,9	98
September	1.201	367,7	90,6	621,1	1.279,9	658,9	1.279,9	3.839,7	98
Oktober	1.201	373,1	86,9	620,3	1.124,3	624,3	1.124,3	3.493,2	98
November	1.200	327,6	89,2	607,1	1.174,7	592,0	1.174,7	3.548,4	100
December	1.201	399,2	85,8	752,0	1.174,3	654,4	1.174,3	3.755,1	92
1995 Januari	1.200	508,5	93,8	788,6	1.607,3	754,1	1.607,3	4.757,4	100
Februari	1.201	471,9	104,4	677,4	1.294,5	684,5	1.294,5	3.951,0	100
Maart	1.201	487,6	100,5	741,0	1.700,6	810,3	1.700,6	4.952,5	99
April	1.202	481,4	98,4	772,5	1.278,2	670,9	1.278,2	3.999,8	99
Mei	1.202	502,9	114,5	713,5	1.470,8	780,0	1.470,8	4.435,1	100
Juni	1.204	461,8	97,8	671,1	1.213,6	653,9	1.213,6	3.752,2	98
Juli	1.204	522,8	99,9	724,7	1.319,8	700,0	1.319,8	4.064,4	99

¹ Inclusief het tegoed van de particulieren en van de Rijksrekenplichtigen.

² De cijfers over de tegoeden der particulieren per einde periode, worden in de stand van de Staatsschuld gepubliceerd (cf. tabel XI-1).

³ Gemiddeld tegoed aan het einde van elke dag der maand, zowel werkdagen als niet-werkdagen. Voor een zon- of feestdag is het getelde tegoed dat van de vorige werkdag.

XV. — FINANCIËLE ACTIVA VAN DE PARTICULIEREN, DE VENNOOTSCHAPPEN EN DE EENMANZAKEN

1. — MONETAIRE AGGREGATEN

(miljarden franken)

Einde periode	M1	Overige activa voor ten hoogste een jaar ¹ bij de nationale financiële instellingen ²	M3	Schatkistcertificaten en thesauriebewijzen in het bezit van de vennootschappen ³ en de particulieren	M4
	(1)	(2)	(3) = (1) + (2)	(4)	(5) = (3) + (4)
1983	958,2	2.014,9	2.973,1	8,7	2.981,8
1984	937,9	2.210,8	3.148,7	8,2	3.156,9
1985	990,2	2.402,9	3.393,0	0,0	3.393,1
1986	1.073,0	2.753,0	3.826,0	3,5	3.829,5
1987	1.111,7	3.104,1	4.215,7	0,0	4.215,8
1988	1.185,6	3.357,5	4.543,1	0,0	4.543,1
1989	1.284,2	3.852,1	5.136,3	0,0	5.136,3
1990	1.301,9	4.065,0	5.366,9	0,2	5.367,1
1991 Juni	1.422,7	4.126,4	5.549,1	104,9	5.654,0
September	1.311,3	4.211,2	5.522,5	166,1	5.688,6
December	1.316,4	4.359,1	5.675,5	161,9	5.837,4
1992 Maart	1.340,2	4.428,1	5.768,3	169,5	5.937,8
Juni	1.463,2	4.508,5	5.971,8	186,3	6.158,1
September	1.320,6	4.614,9	5.935,5	219,9	6.155,4
December	1.335,4	4.780,3	6.115,7	184,6	6.300,3
1993 Maart	1.390,5	4.918,0	6.308,5	164,8	6.473,2
Juni	1.506,2	4.994,7	6.501,0	143,6	6.644,6
September	1.381,1	5.221,8	6.602,9	170,3	6.773,2
December	1.450,6	5.501,2	6.951,8	131,9	7.083,7
1994 Maart	1.560,2	5.497,0	7.057,2	164,5	7.221,7
Juni	1.601,0	5.483,2	7.084,2	163,2	7.247,4
September	1.479,5	5.385,1	6.864,6	178,6	7.043,2
December	1.461,1	5.162,2	6.623,3	131,9	6.755,2
1995 Maart	1.480,7	4.969,1	6.449,8	129,2	6.579,0

¹ Aanvankelijke looptijd.

² Banken, spaarbanken en ondernemingen waar hoofdstuk I van de wet van 10 juni 1964 van toepassing is, kredietinstellingen van de openbare sector, Rentenfonds, HWI.

³ Openbare nutsbedrijven, openbare huisvestingsmaatschappijen, woningfondsen van de Bond van Grote Gezinnen en privé-ondernemingen, excl. banken, spaarbanken of ondernemingen die onder hoofdstuk I van de wet van 10 juni 1964 vallen.

XV - 2. — OPSPLITSING VAN M1

(miljarden franken)

Einde periode	Chartaal geld ¹	Giraal geld				Totaal
		Bij de NBB	Bij het BPC	Bij de kredietinstellingen	Totaal (5) = (2) tot (4)	
	(1)	(2)	(3)	(4)	(5) = (2) tot (4)	(6) = (1) + (5)
1983	390,2	0,2	73,5	494,3	568,0	958,2
1984	385,3	0,4	60,0	492,3	552,6	937,9
1985	383,6	0,2	73,5	532,8	606,6	990,2
1986	403,6	0,2	81,1	588,1	669,4	1.073,0
1987	411,6	0,3	79,0	620,8	700,1	1.111,7
1988	415,6	0,2	79,3	690,4	770,0	1.185,6
1989	421,7	0,4	96,0	766,1	862,5	1.284,2
1990	413,2	0,3	93,7	794,7	888,7	1.301,9
1991 Juni	432,4	0,3	106,2	883,9	990,4	1.422,7
September	411,6	0,2	91,2	808,3	899,7	1.311,3
December	417,0	0,2	81,1	818,1	899,4	1.316,4
1992 Maart	405,4	0,2	95,8	838,8	934,8	1.340,2
Juni	426,8	0,2	104,5	931,8	1.036,5	1.463,2
September	403,0	0,1	86,2	831,3	917,6	1.320,6
December	412,7	0,3	77,4	845,0	922,7	1.335,4
1993 Maart	404,0	0,3	93,5	892,7	986,5	1.390,5
Juni	429,4	0,3	83,0	993,5	1.076,8	1.506,2
September	409,7	0,2	79,5	891,7	971,4	1.381,1
December	425,0	0,3	70,4	954,8	1.025,6	1.450,6
1994 Maart	418,3	0,2	127,1	1.014,6	1.141,9	1.560,2
Juni	421,2	0,2	85,5	1.094,1	1.179,8	1.601,0
September	405,2	0,1	83,8	990,4	1.074,3	1.479,5
December	396,3	0,1	67,8	996,9	1.064,9	1.461,1
1995 Maart	385,3	0,1	82,8	1.012,5	1.095,5	1.480,7

¹ Biljetten en munten van de Schatkist en biljetten van de NBB, na aftrek van het bedrag aan deze munten en biljetten dat in het bezit van de financiële instellingen is.

² In enkele reeksen komen lichte breuken voor wegens de verbeterde optekening van sommige activa.

XV - 3. — FINANCIËLE ACTIVA IN HET BEZIT VAN DE VENNOOTSCHAPPEN¹ EN PARTICULIEREN

(veranderingen in miljarden franken)

Periode	Activa in Belgische franken				Activa in buitenlandse valuta's ²			Andere activa ³				Eindtotaal
	M1 ⁴	Andere activa voor ten hoogste een jaar ^{5,6}	Activa voor meer dan een jaar ^{5,7}	Totaal	Voor ten hoogste een jaar ⁵ (deposito's) ⁸	Voor meer dan een jaar ⁵ (effecten) ⁵	Totaal	Handelsvorderingen op het buitenland	Andere activa op het buitenland ¹⁰	Diversen ¹¹	Totaal	
	(1)	(2)	(3)	(4) = (1) tot (3)	(5)	(6)	(7) = (5) + (6)	(8)	(9)	(10)	(11) = (8) tot (10)	
1984	- 20,3	+ 234,5	+ 217,1	+ 431,3	- 9,4	+ 104,5	+ 95,1	- 1,6	+ 14,5	.	.	.
1985	+ 52,2	+ 225,7	+ 292,4	+ 570,3	- 6,6	+ 90,1	+ 83,5	+ 18,4	+ 5,0	.	.	.
1986	+ 82,9	+ 415,0	+ 93,4	+ 591,2	+ 10,1	+ 112,7	+ 122,8	- 5,5	+ 69,5	.	.	.
1987	+ 38,7	+ 354,7	+ 134,6	+ 528,0	+ 50,8	+ 89,7	+ 140,5	- 1,1	+ 90,2	.	.	.
1988	+ 73,9	+ 224,7	+ 268,3	+ 566,9	+ 40,7	+ 194,0	+ 234,7	+ 12,1	+ 127,2	.	.	.
1989	+ 98,6	+ 514,3	+ 158,1	+ 770,9	+ 33,4	+ 243,7	+ 277,1	- 7,8	+ 207,6	.	.	.
1990	+ 17,7	+ 345,6	+ 579,9	+ 943,2	- 7,0	- 53,8	- 60,8	- 32,7	+ 196,3	.	.	.
1991	+ 14,5	+ 467,4	+ 535,2	+ 1.017,1	- 35,5	+ 46,4	+ 10,9	+ 7,6	+ 184,7	.	.	.
1992	+ 19,0	+ 467,1	+ 510,7	+ 996,7	+ 62,1	- 27,2	+ 34,9	+ 7,6	+ 226,5	.	.	.
1993	+ 115,2	+ 482,8	+ 83,7	+ 681,7	+ 249,6	+ 287,4	+ 536,9	- 27,1	+ 88,0	.	.	.
1994	+ 10,5	- 142,5	+ 722,4	+ 590,4	+ 91,5	+ 283,8	+ 375,3	+ 15,5	- 22,9	.	.	.
1992 1 ^e kwartaal	+ 23,8	+ 104,4	+ 147,3	+ 275,4	- 1,5	- 22,6	- 24,1	- 1,1	+ 43,2	.	.	.
2 ^e kwartaal	+ 123,0	+ 108,5	+ 125,6	+ 357,1	+ 63,7	- 39,3	+ 24,4	+ 39,6	+ 56,2	.	.	.
3 ^e kwartaal	- 142,6	+ 165,7	+ 70,4	+ 93,5	+ 41,4	- 10,6	+ 30,8	- 12,4	+ 48,7	.	.	.
4 ^e kwartaal	+ 14,8	+ 88,5	+ 167,4	+ 270,7	- 41,5	+ 45,3	+ 3,8	- 18,5	+ 78,3	.	.	.
1993 1 ^e kwartaal	+ 55,1	+ 179,2	- 22,2	+ 212,1	+ 84,7	+ 2,7	+ 87,5	- 4,7	+ 71,3	.	.	.
2 ^e kwartaal	+ 115,7	+ 71,0	+ 140,4	+ 327,2	+ 91,0	+ 50,4	+ 141,4	+ 6,1	- 4,5	.	.	.
3 ^e kwartaal	- 125,2	+ 94,8	- 52,1	- 82,5	+ 19,5	+ 103,2	+ 122,8	- 14,4	+ 6,0	.	.	.
4 ^e kwartaal	+ 69,5	+ 137,8	+ 17,5	+ 224,8	+ 54,3	+ 131,0	+ 185,3	- 14,1	+ 15,2	.	.	.
1994 1 ^e kwartaal	+ 109,6	+ 84,0	- 200,8	- 7,2	+ 32,4	+ 146,0	+ 178,4	+ 7,8	+ 9,3	.	.	.
2 ^e kwartaal	+ 40,8	+ 98,4	+ 161,5	+ 300,7	- 5,2	+ 76,8	+ 71,6	+ 29,4	- 80,7	.	.	.
3 ^e kwartaal	- 121,5	- 111,5	+ 259,9	+ 27,0	+ 163,8	+ 65,2	+ 229,1	- 14,3	- 8,5	.	.	.
4 ^e kwartaal	- 18,4	- 213,4	+ 501,6	+ 269,9	- 99,6	- 4,2	- 103,7	- 7,4	+ 57,0	.	.	.

¹ Openbare nutsbedrijven, openbare huisvestingsmaatschappijen, woningsfondsen van de Bond van Grote Gezinnen en privé-ondernemingen, excl. banken, spaarbanken of ondernemingen die onder hoofdstuk I van de wet van 10 juni 1964 vallen.

² Na uitschakeling van de louter boekhoudkundige invloed van wisselkoersveranderingen.

³ Activa waarvan de indeling in Belgische franken en in vreemde valuta's niet bekend is of geen zin heeft.

⁴ Veranderingen van de uitstaande bedragen die voorkomen in kolom (1) van tabel XV-1.

⁵ Aanvankelijke looptijd.

⁶ Zie tabel XV-4a, kolom (9).

⁷ Zie tabel XV-5, kolom (5).

⁸ Zie tabel XV-4a, kolom (12).

⁹ Zie tabel XV-5, kolom (8).

¹⁰ Vooral de directe investeringen van de vennootschappen in het buitenland.

¹¹ Diverse activa op financiële instellingen en « vergissingen en weglatingen » uit de betalingsbalans van België.

**XV - 4a. — FINANCIËLE ACTIVA IN HET BEZIT VAN DE VENNOOTSCHAPPEN¹ EN PARTICULIEREN
NIET-MONETAIRE ACTIVA VOOR TEN HOOGSTE EEN JAAR²**

(veranderingen in miljarden franken)

Periode	In Belgische franken									In buitenlandse valuta's ³			Eind- totaal
	Bij de nationale financiële instellingen ^{4,5}					Bij de nationale niet-financiële sectoren en in het buitenland			Totaal	Bij de nationale financiële instellingen ^{4,6}	Bij de nationale niet-financiële instellingen en in het buitenland	Totaal	
	Deposito's op gewone boekjes	Deposito's op termijn ⁶	Kas- en spaarbons	Diversen ⁷	Totaal	Schatkist-certificaten	The-saurie-bewijzen	Overige activa					
					(5) = (1) tot (4)				(9) = (5) tot (8)	(12) = (10) + (11)	(13) = (9) + (12)		
(1)	(2)	(3)	(4)	(5) = (1) tot (4)	(6)	(7)	(8)	(9) = (5) tot (8)	(10)	(11)	(12) = (10) + (11)	(13) = (9) + (12)	
1984	+114,3	+ 56,3	+ 14,8	+ 1,0	+186,4	- 0,5	0,0	+ 48,6	+234,5	+ 4,6	- 14,0	- 9,4	+225,1
1985	+162,0	+ 14,4	+ 26,7	+ 2,2	+205,2	- 8,2	0,0	+ 28,6	+225,7	- 1,3	- 5,3	- 6,6	+219,0
1986	+206,6	+ 95,1	+ 51,4	+ 7,0	+360,1	+ 3,5	0,0	+ 51,3	+415,0	- 0,4	+ 10,5	+ 10,1	+425,0
1987	+224,2	+ 83,6	+ 18,3	+ 4,2	+330,3	- 3,5	0,0	+ 27,9	+354,7	+ 26,4	+ 24,4	+ 50,8	+405,5
1988	+185,4	+ 26,7	+ 13,3	+ 1,7	+227,0	0,0	0,0	- 2,3	+224,7	+ 20,2	+ 20,5	+ 40,7	+265,5
1989	+190,0	+169,7	+ 83,4	+ 2,7	+445,8	0,0	0,0	+ 68,5	+514,3	+ 62,0	- 28,6	+ 33,4	+547,7
1990	-258,3	+408,6	+ 90,2	-11,0	+229,5	+ 0,1	+ 0,1	+115,9	+345,6	+ 2,7	- 9,7	- 7,0	+338,5
1991	- 88,5	+222,2	+113,8	+ 5,7	+253,2	+161,1	+ 0,6	+ 52,6	+467,4	+ 41,7	- 77,2	- 35,5	+432,0
1992	- 72,5	+314,1	+ 90,3	+ 8,7	+340,5	+ 12,4	+10,4	+103,8	+467,1	+ 10,8	+ 51,3	+ 62,1	+529,2
1993	+ 32,4	+333,3	+251,7	+ 5,8	+623,2	- 69,1	+16,3	- 87,6	+482,8	+ 89,5	+160,0	+249,6	+732,4
1994	+450,9	-435,0	-392,1	+69,7	-306,6	- 8,1	+ 8,1	+164,1	-142,5	- 12,7	+104,2	+ 91,5	- 51,0
1992 1 ^e kwartaal	- 95,5	+121,7	+ 31,0	+ 4,2	+ 61,3	+ 7,5	+ 0,1	+ 35,5	+104,4	- 13,8	+ 12,3	- 1,5	+102,9
2 ^e kwartaal	+ 4,5	+ 48,2	+ 21,6	+ 7,3	+ 81,6	+16,0	+ 0,9	+ 10,1	+108,5	+ 5,1	+ 58,7	+ 63,7	+172,2
3 ^e kwartaal	- 56,2	+131,2	+ 22,5	+ 3,4	+100,9	+ 30,0	+ 3,6	+ 31,2	+165,7	+ 16,7	+ 24,7	+ 41,4	+207,0
4 ^e kwartaal	+ 74,7	+ 13,1	+ 15,2	- 6,3	+ 96,7	- 41,1	+ 5,8	+ 27,0	+ 88,5	+ 2,9	- 44,4	- 41,5	+ 47,1
1993 1 ^e kwartaal	- 39,0	+134,0	+ 64,7	-19,6	+140,1	- 31,9	+12,0	+ 59,0	+179,2	- 1,9	+ 86,6	+ 84,7	+263,9
2 ^e kwartaal	+ 38,6	- 53,7	+ 42,7	+15,9	+ 43,5	- 25,1	+ 3,9	+ 48,7	+ 71,0	+ 28,6	+ 62,4	+ 91,0	+162,1
3 ^e kwartaal	- 81,9	+205,2	+ 69,9	+ 1,2	+194,3	+ 32,4	- 5,7	-126,2	+ 94,8	+ 26,2	- 6,7	+ 19,5	+114,3
4 ^e kwartaal	+114,7	+ 47,8	+ 74,4	+ 8,4	+245,3	- 44,5	+ 6,1	- 69,0	+137,8	+ 36,6	+ 17,7	+ 54,3	+192,1
1994 1 ^e kwartaal	+150,8	-123,3	- 49,2	+ 8,1	- 13,5	+ 28,4	+ 4,2	+ 64,9	+ 84,0	+ 16,9	+ 15,5	+ 32,4	+116,3
2 ^e kwartaal	+170,0	-153,5	- 69,1	+20,4	- 32,2	- 3,5	+ 2,3	+131,8	+ 98,4	+ 24,5	- 29,7	- 5,2	+ 93,2
3 ^e kwartaal	+ 50,6	- 31,1	-134,6	+17,5	- 97,6	+ 5,7	+ 9,7	- 29,3	-111,5	+ 3,7	+160,2	+163,8	+ 52,3
4 ^e kwartaal	+ 79,5	-127,2	-139,2	+23,6	-163,4	- 38,6	- 8,1	- 3,3	-213,4	- 57,7	- 41,8	- 99,6	-312,9

¹ Openbare nutsbedrijven, openbare huisvestingsmaatschappijen, woningfondsen van de Bond van Grote Gezinnen en privé-ondernemingen, excl. banken, spaarbanken of ondernemingen die onder hoofdstuk I van de wet van 10 juni 1964 vallen.

² Aanvankelijke looptijd.

³ Na uitschakeling van de louter boekhoudkundige invloed van wisselkoersveranderingen.

⁴ Banken, spaarbanken en ondernemingen waar hoofdstuk I van de wet van 10 juni 1964 van toepassing is, kredietinstellingen van de openbare sector, Rentenfonds, HWI.

⁵ Zie tabel XV-4b, kolommen (1) tot (5), voor de uitstaande bedragen.

⁶ Met inbegrip van de door instellingen voor collectieve belegging naar Luxemburgs recht gevormde deposito's voor rekening van hun Belgische intekenaars en van de spaarboekjes waarop de roerende voorheffing van toepassing is.

⁷ Het betreft voornamelijk vervallen kasbons en termijndeposito's.

⁸ Zie tabel XV-4b, kolom (6) voor de uitstaande bedragen.

**XV - 4b. — FINANCIËLE ACTIVA IN HET BEZIT VAN DE VENNOOTSCHAPPEN¹ EN PARTICULIEREN
NIET-MONETAIRE ACTIVA VOOR TEN HOOGSTE EEN JAAR²
BIJ DE NATIONALE FINANCIËLE INSTELLINGEN³**

(miljarden franken)

Einde periode	In Belgische franken					In buitenlandse valuta's	Eindtotaal
	Deposito's op gewone boekjes (1)	Deposito's op termijn ⁴ (2)	Kas- en spaarbons (3)	Diversen ⁵ (4)	Totaal (5) = (1) tot (4)		
1983	1.246,6	544,0	83,9	10,7	1.885,2	129,7	2.014,9
1984	1.360,9	600,3	98,7	11,6	2.071,6	139,2	2.210,8
1985	1.522,9	614,7	125,3	13,8	2.276,8	126,1	2.402,9
1986	1.729,6	709,8	176,8	20,8	2.636,9	116,0	2.753,0
1987	1.953,8	793,4	195,0	25,1	2.967,3	136,8	3.104,1
1988	2.139,1	820,1	208,4	26,7	3.194,3	163,3	3.357,5
1989	2.329,1	989,8	291,7	29,5	3.640,0	212,1	3.852,1
1990	2.070,8	1.398,4	381,9	18,5	3.869,5	195,4	4.065,0
1991 Juni	1.947,3	1.466,1	448,5	24,0	3.886,0	240,4	4.126,4
September	1.922,1	1.550,4	469,2	25,2	3.967,0	244,2	4.211,2
December	1.982,3	1.620,6	495,7	24,2	4.122,7	236,4	4.359,1
1992 Maart	1.886,8	1.742,2	526,6	28,4	4.184,0	244,1	4.428,1
Juni	1.891,3	1.790,4	548,3	35,7	4.265,6	242,9	4.508,5
September	1.835,1	1.921,5	570,8	39,1	4.366,5	248,4	4.614,9
December	1.902,3	1.900,1	526,8	183,9	4.513,1	267,2	4.780,3
1993 Maart	1.863,3	2.034,2	590,8	164,3	4.652,5	265,5	4.918,0
Juni	1.901,9	1.980,5	633,5	180,1	4.696,0	298,7	4.994,7
September	1.820,0	2.185,7	703,4	181,3	4.890,4	331,5	5.221,8
December	1.934,7	2.233,5	777,8	189,7	5.135,6	365,6	5.501,2
1994 Maart	2.085,5	2.110,2	728,6	197,8	5.122,1	374,9	5.497,0
Juni	2.255,5	1.956,7	659,6	218,2	5.090,0	393,2	5.483,2
September	2.306,1	1.925,6	525,0	235,7	4.992,4	392,6	5.385,1
December	2.385,6	1.798,4	385,7	259,3	4.829,1	333,2	5.162,2

¹ Openbare nutsbedrijven, openbare huisvestingsmaatschappijen, woningfondsen van de Bond van Grote Gezinnen en privé-ondernemingen, excl. banken, spaarbanken of ondernemingen die onder hoofdstuk I van de wet van 10 juni 1964 vallen.

² Aanvankelijke looptijd.

³ Banken, spaarbanken en ondernemingen waar hoofdstuk I van de wet van 10 juni 1964 van toepassing is, kredietinstellingen van de openbare sector, Rentenfonds, HWI.

⁴ Met inbegrip van de door instellingen voor collectieve belegging naar Luxemburgs recht gevormde deposito's voor rekening van hun Belgische intekenaars en van de spaarboekjes waarop de roerende voorheffing van toepassing is.

⁵ Het betreft voornamelijk vervallen kasbons en termijndeposito's.

**XV - 5. — FINANCIËLE ACTIVA IN HET BEZIT VAN DE VENNOOTSCHAPPEN¹ EN PARTICULIEREN
ACTIVA VOOR MEER DAN EEN JAAR²**

(veranderingen in miljarden franken)

Periode	In Belgische franken					In buitenlandse valuta's ^{3,4}				Eindtotaal
	Kasbons en obligaties ⁵	Aandelen ⁶	Deposito's	Overige activa	Totaal (5) = (1) + (2) + (3) + (4)	Obligaties	Aandelen ⁷	Deposito's	Totaal (9) = (6) + (7) + (8)	
	(1)	(2)	(3)	(4)		(6)	(7)	(8)		
1984	+183,4	+20,3	+ 2,1	+11,3	+217,1	+108,5	- 4,0	.	+104,5	+ 321,6
1985	+269,1	+ 4,6	+ 7,2	+11,5	+292,4	+ 85,2	+ 4,9	.	+ 90,1	+ 382,5
1986	+ 77,6	+10,1	- 0,5	+ 6,2	+ 93,4	+ 81,9	+30,8	.	+112,7	+ 206,1
1987	+136,6	-12,9	+ 7,3	+ 3,6	+134,6	+ 89,2	+ 0,5	.	+ 89,7	+ 224,3
1988	+271,4	+ 2,8	-10,9	+ 5,0	+268,3	+213,0	-19,0	.	+194,0	+ 462,3
1989	+ 99,0	+70,9	-13,7	+ 2,0	+158,1	+165,6	+78,1	.	+243,7	+ 401,8
1990	+598,2	-16,9	+ 0,1	- 1,5	+579,9	- 34,5	-19,3	.	- 53,8	+ 526,1
1991	+506,5	+15,9	+ 8,5	+ 4,3	+535,2	+ 40,4	+ 6,0	.	+ 46,4	+ 581,6
1992	+496,1	+ 7,8	+ 3,8	+ 3,0	+510,7	- 24,4	- 2,8	.	- 27,2	+ 483,5
1993	+111,6	-44,2	+10,1	+ 6,2	+ 83,7	+185,6	+97,0	+4,8	+287,4	+ 371,0
1994	+665,4	+13,1	+44,3	- 0,5	+722,4	+190,3	+93,0	+0,5	+283,8	+1.006,2
1992 1 ^e kwartaal ...	+137,6	+ 9,3	- 1,7	+ 2,1	+147,3	- 34,9	+12,3	.	- 22,6	+ 124,7
2 ^e kwartaal ...	+124,9	- 0,8	+ 1,2	+ 0,3	+125,6	- 32,2	- 7,1	.	- 39,3	+ 86,3
3 ^e kwartaal ...	+ 66,3	+ 1,3	+ 3,0	- 0,1	+ 70,4	- 1,3	- 9,3	.	- 10,6	+ 59,8
4 ^e kwartaal ...	+167,3	- 2,0	+ 1,3	+ 0,7	+167,4	+ 44,0	+ 1,3	.	+ 45,3	+ 212,7
1993 1 ^e kwartaal ...	- 14,3	- 9,5	- 0,1	+ 1,7	- 22,2	+ 6,5	- 3,3	-0,4	+ 2,7	- 19,4
2 ^e kwartaal ...	+141,7	- 7,6	+ 4,9	+ 1,5	+140,4	+ 43,5	+ 6,6	+0,3	+ 50,4	+ 190,8
3 ^e kwartaal ...	- 39,6	- 9,4	- 3,7	+ 0,6	- 52,1	+ 72,9	+ 22,9	+7,4	+103,2	+ 51,1
4 ^e kwartaal ...	+ 23,8	-17,7	+ 9,0	+ 2,4	+ 17,5	+ 62,7	+ 70,9	-2,5	+131,0	+ 148,5
1994 1 ^e kwartaal ...	-200,1	+ 1,9	- 2,2	- 0,3	-200,8	+ 71,4	+ 74,6	+0,1	+146,0	- 54,7
2 ^e kwartaal ...	+147,4	+ 8,9	+ 3,5	+ 1,8	+161,5	+ 44,3	+ 32,2	+0,3	+ 76,8	+ 238,3
3 ^e kwartaal ...	+241,2	+12,6	+ 5,1	+ 1,0	+259,9	+ 59,5	+ 5,9	-0,2	+ 65,2	+ 325,1
4 ^e kwartaal ...	+476,9	-10,2	+37,9	- 3,0	+501,6	+ 15,1	- 19,7	+0,4	- 4,2	+ 497,5

¹ Openbare nutsbedrijven, openbare huisvestingsmaatschappijen, woningfondsen van de Bond van Grote Gezinnen en privé-ondernemingen, excl. banken, spaarbanken of ondernemingen die onder hoofdstuk I van de wet van 10 juni 1964 vallen.

² Aanvankelijke looptijd.

³ Na uitschakeling van de louter boekhoudkundige invloed van wisselkoersveranderingen.

⁴ Netto-aankopen van effecten door ingezetenen van de BLEU; de netto-aankopen door Luxemburgse ingezetenen werden in de mate van het mogelijke uitgeschakeld.

⁵ Met inbegrip van de obligaties in Luxemburgse franken, voor zover die konden worden opgetekend.

⁶ Openbaar uitgegeven aandelen, na aftrek van de door niet-ingezetenen verrichte netto-aankopen van nieuwe of bestaande Belgische aandelen.

⁷ Inclusief de netto-aankopen van deelbewijzen in beleggingsfondsen buiten de BLEU.

⁸ Bevat enkel deposito's aangehouden bij kredietinstellingen gelokaliseerd in België.

**XV - 6a. — FINANCIËLE ACTIVA IN HET BEZIT VAN DE VENNOOTSCHAPPEN¹ EN PARTICULIEREN
ACTIVA IN BELGISCHE FRANKEN EN BUITENLANDSE VALUTA'S² BIJ DE NATIONALE
FINANCIËLE INSTELLINGEN**

(veranderingen in miljarden franken)

Periode	NBB	Mutfonds, BPC, Rentenfonds, HWI	Kredietinstellingen		Totaal		
	Activa voor ten hoogste een jaar	Activa voor ten hoogste een jaar	Activa voor ten hoogste een jaar	Activa voor meer dan een jaar	Activa voor ten hoogste een jaar	Activa voor meer dan een jaar	Eindtotaal
	(1)	(2)	(3)	(4)	(5) = (1) + (2) + (3)	(6) = (4)	(7) = (5) + (6)
1984	- 4,9	- 13,3	+ 188,9	+ 132,2	+ 170,7	+ 132,2	+ 302,9
1985	- 0,6	+ 12,3	+ 244,4	+ 172,5	+ 256,1	+ 172,5	+ 428,6
1986	+ 19,3	+ 8,3	+ 414,9	+ 45,3	+ 442,6	+ 45,3	+ 487,9
1987	+ 8,5	- 2,5	+ 389,4	+ 46,3	+ 395,4	+ 46,3	+ 441,7
1988	+ 3,1	+ 1,1	+ 316,9	+ 82,0	+ 321,1	+ 82,0	+ 403,2
1989	+ 5,4	+ 17,5	+ 583,5	- 6,6	+ 606,4	- 6,6	+ 599,8
1990	- 10,1	- 0,7	+ 260,7	+ 357,1	+ 249,9	+ 357,1	+ 607,0
1991	+ 2,9	- 11,8	+ 318,3	+ 267,0	+ 309,4	+ 267,0	+ 576,4
1992	- 2,1	- 4,5	+ 274,6	+ 192,7	+ 268,1	+ 192,7	+ 460,7
1993	+ 11,5	- 6,0	+ 821,9	- 78,1	+ 827,4	- 78,1	+ 749,3
1994	- 29,4	- 1,9	- 277,2	+ 601,2	- 308,6	+ 601,2	+ 292,7
1992 1 ^e kwartaal	- 9,8	+ 12,9	+ 68,1	+ 94,4	+ 71,2	+ 94,4	+ 165,6
2 ^e kwartaal	+ 20,7	+ 9,3	+ 179,7	+ 39,6	+ 209,7	+ 39,6	+ 249,3
3 ^e kwartaal	- 23,9	- 18,3	+ 17,1	+ 25,4	- 25,1	+ 25,4	+ 0,3
4 ^e kwartaal	+ 10,9	- 8,4	+ 9,8	+ 33,3	+ 12,2	+ 33,3	+ 45,5
1993 1 ^e kwartaal	- 8,7	+ 16,1	+ 185,2	+ 16,8	+ 192,7	+ 16,8	+ 209,5
2 ^e kwartaal	+ 24,7	- 9,6	+ 172,9	+ 23,5	+ 188,0	+ 23,5	+ 211,6
3 ^e kwartaal	- 19,8	- 3,7	+ 118,8	- 47,0	+ 95,2	- 47,0	+ 48,2
4 ^e kwartaal	+ 15,2	- 8,7	+ 345,0	- 71,5	+ 351,5	- 71,5	+ 280,0
1994 1 ^e kwartaal	- 6,7	+ 56,9	+ 63,1	- 36,7	+ 113,3	- 36,7	+ 76,6
2 ^e kwartaal	+ 2,5	- 41,5	+ 71,9	+ 104,1	+ 32,9	+ 104,1	+ 137,0
3 ^e kwartaal	- 16,0	- 1,8	- 197,6	+ 210,1	- 215,4	+ 210,1	- 5,4
4 ^e kwartaal	- 9,2	- 15,5	- 214,7	+ 323,8	- 239,3	+ 323,8	+ 84,5

¹ Openbare nutsbedrijven, openbare huisvestingsmaatschappijen, woningfondsen van de Bond van Grote Gezinnen en privé-ondernemingen, excl. banken, spaarbanken of ondernemingen die onder hoofdstuk I van de wet van 10 juni 1964 vallen.

² Na uitschakeling van de louter boekhoudkundige invloed van wisselkoersveranderingen.

**XV - 6b. — FINANCIËLE ACTIVA IN HET BEZIT VAN DE VENNOOTSCHAPPEN¹ EN PARTICULIEREN
ACTIVA IN BELGISCHE FRANKEN EN BUITENLANDSE VALUTA'S BIJ DE NATIONALE
FINANCIËLE INSTELLINGEN**

(miljarden franken)

Einde periode	NBB	Muntfonds, BPC, Rentenfonds, HWI	Kredietinstellingen		Totaal		Eindtotaal
			Activa voor ten hoogste een jaar (1)	Activa voor ten hoogste een jaar (2)	Activa voor ten hoogste een jaar (3)	Activa voor meer dan een jaar (4)	
	1983	375,0	88,9	2.509,3	1.711,8	2.973,1	1.711,8
1984 ²	370,1	75,6	2.703,1	1.840,6	3.148,7	1.840,6	4.989,4
1985	369,4	87,9	2.935,7	2.131,1	3.393,0	2.131,1	5.524,2
1986	388,8	96,2	3.341,0	2.224,4	3.826,0	2.224,4	6.050,4
1987	397,2	93,7	3.724,8	2.229,9	4.215,8	2.229,9	6.445,7
1988	400,4	94,8	4.048,0	2.362,3	4.543,1	2.362,3	6.905,4
1989	405,8	112,3	4.618,3	2.368,4	5.136,3	2.368,4	7.504,7
1990	395,7	111,7	4.859,7	2.666,4	5.367,0	2.666,4	8.033,5
1991 Juni	414,3	124,6	5.010,3	2.873,9	5.549,2	2.873,9	8.423,1
September	393,3	109,8	5.019,5	2.916,2	5.522,6	2.916,2	8.438,9
December	398,6	100,0	5.177,2	2.978,7	5.675,8	2.978,7	8.654,4
1992 Maart	388,8	112,9	5.266,9	3.093,7	5.768,5	3.093,7	8.862,3
Juni	409,5	122,2	5.440,3	3.127,5	5.972,0	3.127,5	9.099,5
September	385,6	103,9	5.446,1	3.167,0	5.935,7	3.167,0	9.102,7
December	395,2	95,7	5.625,3	3.271,2	6.115,9	3.271,2	9.387,2
1993 Maart	386,5	111,8	5.810,7	3.336,6	6.308,9	3.336,6	9.645,6
Juni	411,2	102,1	5.988,2	3.360,7	6.501,6	3.360,7	9.862,3
September	391,4	98,4	6.113,5	3.331,4	6.603,3	3.331,4	9.934,8
December	406,6	89,7	6.456,1	3.290,3	6.952,4	3.290,3	10.242,6
1994 Maart	399,9	146,6	6.511,6	3.224,6	7.058,1	3.224,6	10.282,6
Juni	402,4	105,1	6.577,3	3.310,8	7.084,8	3.310,8	10.395,6
September	386,4	103,3	6.375,5	3.508,8	6.865,1	3.508,8	10.374,0
December	377,2	87,7	6.159,1	3.848,4	6.624,0	3.848,4	10.472,4

¹ Openbare nutsbedrijven, openbare huisvestingsmaatschappijen, woningfondsen van de Bond van Grote Gezinnen en privé-ondernemingen, excl. banken, spaarbanken of ondernemingen die onder hoofdstuk I van de wet van 10 juni 1964 vallen.

² In enkele reeksen komen lichte breuken voor wegens de verbeterde optekening van sommige activa.

XVI.1 — VERPLICHTINGEN VAN DE PARTICULIEREN, DE VENNOOTSCHAPPEN EN DE EENMANZAKEN *

1. — VERPLICHTINGEN VAN DE PARTICULIEREN, DE VENNOOTSCHAPPEN² EN DE EENMANZAKEN

(veranderingen in miljarden franken)

Periode	Verplichtingen overwegend door particulieren aangegaan				Verplichtingen overwegend door vennootschappen ² en eenmanszaken aangegaan							Totaal			
	Persoonlijke leningen en kredieten op afbetaling	Hypothecaire kredieten ³	Overige ⁴	Totaal (4) = (1) tot (3)	Aandelen	Obligaties		Thesauriebewijzen (Wet 22/7/91)	Kredieten aangegaan bij de nationale financiële instellingen		Overige verplichtingen ⁵	Totaal (12) = (5) tot (11)	Eindtotaal (13) = (4) + (12)	waarvan ⁷	
						Overheidsbedrijven ⁶	Privé-vennootschappen		Investeringskredieten en financieringshuur	Overige kredieten				Belgische franken	Vreemde valuta's ⁸
(1)	(2)	(3)	(4)	(5)	(6)	(7)	(8)	(9)	(10)	(11)	(12)	(13)	(14)	(15)	
1985	23,5	22,7	2,9	49,1	12,9	-30,5	- 1,2	-	46,6	44,3	188,6	260,7	309,7	244,3	15,8
1986	30,7	54,2	- 1,6	83,4	21,7	-20,8	-13,3	-	72,7	26,0	127,6	214,0	297,3	258,4	14,4
1987	34,6	83,7	1,5	119,9	30,1	-45,7	-17,4	-	132,1	30,6	183,8	313,7	433,5	364,1	7,9
1988	31,2	99,3	- 0,2	130,3	45,8	-42,9	16,2	-	147,6	168,0	207,4	542,1	672,5	480,7	56,9
1989	31,7	141,8	6,1	179,7	93,0	-20,5	13,3	-	155,9	293,2	334,1	868,9	1.048,4	739,9	65,7
1990	31,0	99,5	4,6	135,1	16,2	-51,8	- 7,9	-	169,3	68,4	342,7	537,0	672,0	423,7	6,2
1991	25,0	76,0	4,3	105,3	36,8	-31,8	16,7	-	118,8	144,4	416,1	701,2	806,5	483,1	46,1
1992	21,4	105,3	1,4	128,2	11,0	- 7,2	2,4	11,1	124,6	51,6	376,4	570,0	698,2	329,9	26,8
1993	-31,6	116,2	-24,0	61,0	22,2	-29,6	25,1	11,6	65,0	- 52,6	308,8	350,5	411,4	165,3	-39,5
1991 1 ^e kwar.	- 4,3	21,4	- 1,0	16,1	5,2	- 6,1	4,4	-	23,9	53,9	82,2	163,5	179,6	81,7	27,9
2 ^e kwar.	36,1	11,8	0,5	48,4	27,0	-21,6	4,2	-	36,4	32,3	152,9	231,2	279,6	184,3	18,0
3 ^e kwar.	- 7,4	16,1	1,2	9,9	2,8	- 5,9	1,3	-	31,7	26,3	22,2	78,4	88,3	55,9	- 4,7
4 ^e kwar.	0,6	26,7	3,6	30,9	1,8	1,9	6,8	-	26,8	32,0	158,8	228,1	259,0	161,2	4,9
1992 1 ^e kwar.	1,0	18,0	- 0,1	18,9	3,9	- 7,6	0,1	-	32,7	- 3,9	41,3	66,5	85,4	16,3	3,6
2 ^e kwar.	42,5	31,1	2,3	75,9	2,3	4,1	1,0	-	51,7	55,0	138,7	252,8	328,7	202,8	16,0
3 ^e kwar.	-16,6	22,7	- 0,4	5,7	1,0	- 7,3	1,5	4,9	26,3	19,1	80,4	125,9	131,8	26,0	38,6
4 ^e kwar.	- 5,5	33,5	- 0,3	27,7	3,8	3,6	- 0,2	6,2	13,9	- 18,5	116,0	124,8	152,7	84,8	-31,4
1993 1 ^e kwar. *	-37,0	-5,1	14,0	-28,0	0,2	-25,4	11,4	1,4	46,7	- 9,3	69,0	94,0	66,0	-20,0	- 7,0
2 ^e kwar. *	9,1	42,7	8,0	60,0	4,9	- 3,7	1,8	9,6	51,8	71,6	41,9	178,0	237,8	199,3	3,2
3 ^e kwar. *	-12,4	57,1	-53,9	- 9,2	5,1	- 4,1	0,0	-6,7	- 4,7	- 76,9	61,6	- 25,8	- 35,0	-88,5	2,5
4 ^e kwar. *	8,7	21,6	7,9	38,3	12,0	3,6	11,9	7,3	-28,8	- 38,0	136,3	104,4	142,6	74,5	-38,2
1994 1 ^e kwar. *	-17,7	21,3	-20,3	-16,8	12,2	-9,7	4,9	4,3	39,0	14,7	-24,8	40,6	23,8	14,4	10,4
2 ^e kwar. *	22,0	88,7	14,0	124,7	5,6	15,6	- 1,9	-0,4	- 6,1	60,4	7,1	80,4	205,2	213,4	- 7,5
3 ^e kwar. *	-10,6	-12,4	7,3	-15,7	0,0	-22,0	- 2,0	14,0	14,1	-110,4	-10,1	-117,3	-133,0	-80,2	-52,8

¹ De indeling van de kredieten per sector gebeurt vanaf januari 1993 volgens de sector zoals die gerapporteerd wordt door de kredietinstellingen in tegenstelling tot de periode die eraan voorafgaat waar de sectorisatie bepaald werd door de aard van het krediet. Sinds 1993 zijn de verbintenissen van de zelfstandigen opgenomen bij de verbintenissen van de particulieren.

² Overheidsbedrijven en privé-vennootschappen die niet onderworpen zijn aan de wet van 22 maart 1993.

³ Exclusief de hypothecaire kredieten aangegaan bij de « Overige financiële instellingen » zoals die in noot ⁵ van tabel XVI-3a gedefinieerd zijn.

⁴ Voornamelijk korte-terminkredieten (o.m. voorschotten op onderpand).

⁵ Bevat de nieuwe verplichtingen tegenover de overheid en tegenover het buitenland, die niet voorkomen in de kolommen (5) tot (7).

⁶ Met inbegrip van de woningsfondsen.

⁷ Het saldo betreft de verplichtingen tegenover het buitenland waarvan de indeling in Belgische franken en vreemde valuta's niet bekend is of geen zin heeft.

⁸ Na uitschakeling van de louter boekhoudkundige invloed van wisselkoersveranderingen.

* Bibliografische referentie : Tijdschrift van de Nationale Bank van België, LXIV^e Jaargang, nrs. 7-8, juli-augustus 1991.

XVI - 2a. — VERPLICHTINGEN¹ VAN DE PARTICULIEREN, DE VENNOOTSCHAPPEN² EN DE EENMANZAKEN BIJ DE NATIONALE FINANCIËLE INSTELLINGEN

(veranderingen in miljarden franken)

Periode	NBB, Muntfonds, BPC, Rentenfonds, HWI		Banken ⁴		Spaarbanken en onder-nemingen die vallen onder hoofdstuk I van de Wet van 10 juni 1964		Kredietinstellingen van de overheidssector		Totaal	
	Particulie-ren	Vennoot-schappen en eenmans-zaken	Particulie-ren	Vennoot-schappen en eenmans-zaken	Particulie-ren	Vennoot-schappen en eenmans-zaken	Particulie-ren	Vennoot-schappen en eenmans-zaken	Particulie-ren ³	Vennoot-schappen en eenmans-zaken
	(1)	(2)	(3)	(4)	(5)	(6)	(7)	(8)	(9) = (1) + (3) + (5) + (7)	(10) = (2) + (4) + (6) + (8)
1985	0,0	-1,1	20,6	45,9	3,1	1,2	13,3	31,6	37,0	77,6
1986	0,0	2,4	31,5	55,6	13,6	17,7	29,2	9,3	74,3	85,0
1987	0,0	-0,7	41,9	98,1	15,7	11,7	59,1	19,2	116,7	128,3
1988	0,0	0,2	45,7	223,1	20,9	30,0	60,0	35,7	126,6	289,0
1989	0,0	2,1	93,0	348,0	- 5,8	44,1	89,3	42,9	176,5	437,1
1990	0,0	-3,6	43,4	77,6	34,6	51,3	58,1	55,8	136,1	181,1
1991	0,0	-2,2	39,4	159,6	31,6	38,3	29,2	45,3	100,2	241,0
1992	0,0	-0,2	48,4	65,0	38,8	51,1	37,0	40,2	124,2	156,1
1993	0,0	0,1	56,1	- 6,6	-	-	-	-	56,1	- 6,6
1991 1 ^e kwartaal	0,0	-0,5	4,3	50,0	3,6	9,9	5,0	3,5	12,9	68,9
2 ^e kwartaal	0,0	-1,6	28,1	32,6	13,8	14,9	5,6	11,3	47,5	65,7
3 ^e kwartaal	0,0	-0,1	- 0,6	26,7	4,5	14,3	5,7	14,4	9,6	55,3
4 ^e kwartaal	0,0	0,1	7,6	50,3	9,7	- 0,8	12,9	16,1	30,2	65,6
1992 1 ^e kwartaal	0,0	0,1	3,9	4,8	8,9	7,8	3,8	10,0	16,6	22,7
2 ^e kwartaal	0,0	0,0	43,4	56,9	12,8	29,3	19,1	8,1	75,3	94,3
3 ^e kwartaal	0,0	0,0	- 4,3	33,3	9,0	- 4,9	0,8	13,8	5,5	42,2
4 ^e kwartaal	0,0	-0,3	5,4	- 30,0	8,1	18,9	13,3	8,3	26,8	- 3,1
1993 1 ^e kwartaal	0,0	0,1	-30,0	26,8	-	-	-	-	-30,0	26,8
2 ^e kwartaal	0,0	0,0	59,5	119,2	-	-	-	-	59,5	119,2
3 ^e kwartaal	0,0	0,0	- 9,0	- 86,6	-	-	-	-	- 9,0	- 86,6
4 ^e kwartaal	0,0	0,0	35,6	- 66,0	-	-	-	-	35,6	- 66,0
1994 1 ^e kwartaal	0,0	0,3	-16,7	52,8	-	-	-	-	-16,7	53,1
2 ^e kwartaal	0,0	-0,3	124,7	47,1	-	-	-	-	124,7	46,7
3 ^e kwartaal	0,0	0,0	-16,0	-115,6	-	-	-	-	-16,0	-115,6

¹ Obligaties en kredieten (in Belgische franken en in vreemde valuta's).

² Overheidsbedrijven en privé-vennootschappen die niet onderworpen zijn aan de wet van 22 maart 1993.

³ Zie kolom (4) van tabel XVI-1, verminderd met kolom (8) van tabel XVI-3a.

⁴ Vanaf 1993 : geheel der kredietinstellingen.

XVI - 2b. — VERPLICHTINGEN¹ VAN DE PARTICULIEREN, DE VENNOOTSCHAPPEN² EN DE EENMANZAKEN BIJ DE NATIONALE FINANCIËLE INSTELLINGEN

(uitstaande bedragen in miljarden franken)

Einde periode	NBB, Muntfonds, BPC, Rentenfonds, HWI		Banken ³		Spaarbanken en ondernemingen die vallen onder hoofdstuk I van de Wet van 10 juni 1964		Kredietinstellingen van de overheidssector		Totaal	
	Particulieren	Vennootschappen en eenmanszaken	Particulieren	Vennootschappen en eenmanszaken	Particulieren	Vennootschappen en eenmanszaken	Particulieren	Vennootschappen en eenmanszaken	Particulieren	Vennootschappen en eenmanszaken
	(1)	(2)	(3)	(4)	(5)	(6)	(7)	(8)	(9) = (1) + (3) + (5) + (7)	(10) = (2) + (4) + (6) + (8)
1985	0,0	2,7	247,6	1.159,4	244,4	224,2	333,8	538,0	825,8	1.924,3
1986	0,0	5,1	279,2	1.199,0	258,0	241,8	363,0	547,4	900,2	1.993,3
1987	0,0	4,4	321,1	1.289,5	273,7	253,4	422,1	566,6	1.016,9	2.113,9
1988	0,0	4,6	366,7	1.525,9	294,6	283,5	482,1	602,3	1.143,4	2.416,3
1989	0,0	6,7	459,8	1.862,9	288,8	327,6	571,4	645,2	1.320,0	2.842,4
1990	0,0	3,2	503,2	1.915,9	323,4	378,9	629,5	701,0	1.456,1	2.999,0
1991	0,0	1,0	542,5	2.087,7	354,9	417,2	658,7	746,4	1.556,1	3.252,3
1992	0,0	0,8	591,0	2.151,1	393,7	468,2	695,7	786,6	1.680,4	3.406,7
1993	0,0	0,9	2.435,2	3.190,3	—	—	—	—	2.435,2	3.191,2
1991 1 ^e kwartaal	0,0	2,6	507,5	1.987,3	326,9	388,8	634,5	704,5	1.468,9	3.083,2
2 ^e kwartaal	0,0	1,1	535,5	2.030,4	340,7	403,7	640,1	715,8	1.516,3	3.151,0
3 ^e kwartaal	0,0	1,0	535,0	2.042,5	345,2	418,0	645,8	730,2	1.526,0	3.191,7
4 ^e kwartaal	0,0	1,0	542,5	2.087,7	354,9	417,2	658,7	746,4	1.556,1	3.252,3
1992 1 ^e kwartaal	0,0	1,1	546,4	2.106,0	363,8	425,0	662,5	756,4	1.572,7	3.288,5
2 ^e kwartaal	0,0	1,1	589,9	2.153,1	376,6	454,2	681,6	764,5	1.648,1	3.372,9
3 ^e kwartaal	0,0	1,1	585,6	2.168,0	385,6	449,3	682,4	778,3	1.653,6	3.396,7
4 ^e kwartaal	0,0	0,8	591,0	2.151,1	393,7	468,2	695,7	786,6	1.680,4	3.406,7
1993 1 ^e kwartaal	0,0	0,9	2.349,1	3.223,7	—	—	—	—	2.349,1	3.224,6
2 ^e kwartaal	0,0	0,9	2.408,6	3.342,9	—	—	—	—	2.408,6	3.343,8
3 ^e kwartaal	0,0	0,9	2.399,6	3.256,2	—	—	—	—	2.399,6	3.257,2
4 ^e kwartaal	0,0	0,9	2.435,2	3.190,3	—	—	—	—	2.435,2	3.191,2
1994 1 ^e kwartaal	0,0	1,2	2.418,5	3.243,1	—	—	—	—	2.418,5	3.244,3
2 ^e kwartaal	0,0	0,9	2.543,1	3.290,1	—	—	—	—	2.543,1	3.291,0
3 ^e kwartaal	0,0	0,9	2.527,1	3.174,5	—	—	—	—	2.527,2	3.175,4

¹ Obligaties en kredieten (in Belgische franken en in vreemde valuta's).

³ Vanaf 1993 : geheel der kredietinstellingen.

² Overheidsbedrijven en privé-vennootschappen die niet onderworpen zijn aan de wet van 22 maart 1993.

**XVI - 3a. — VERPLICHTINGEN OVERWEGEND DOOR DE PARTICULIEREN AANGEGAAN —
INDELING NAAR CREDITEUR**

(veranderingen in miljarden franken)

Periode	Persoonlijke leningen en kredieten op afbetaling				Hypothecaire kredieten						Overige			
	Banken ⁷	Spaarbanken ¹	Kredietinstellingen van de overheidssector	Totaal ²	Banken ⁷	Spaarbanken ¹	Kredietinstellingen van de overheidssector	Woningfondsen + Sociale Zekerheid ³	Totaal ⁴	p.m. Overige financiële instellingen ⁵	Spaarbanken ¹	Kredietinstellingen van de overheidssector	Totaal ⁶	p.m. Overige financiële instellingen ⁵
	(1)	(2)	(3)	(4) = (1) + (2) + (3)	(5)	(6)	(7)	(8)	(9) = (5) tot (8)	(10)	(11)	(12)	(13) = (11) + (12)	(14)
1985	17,0	3,4	3,1	23,5	3,7	- 1,4	8,4	12,0	22,6	5,4	0,9	1,8	2,7	0,4
1986	18,3	7,4	5,0	30,7	13,2	5,8	26,1	9,0	54,3	8,9	0,5	- 1,9	- 1,4	- 1,9
1987	17,6	9,2	7,7	34,5	24,2	5,9	50,6	3,0	83,8	5,1	0,7	0,8	1,5	4,4
1988	16,1	8,6	6,4	31,1	29,7	13,2	52,7	3,7	99,2	11,0	- 1,0	0,9	- 0,1	- 1,6
1989	22,4	1,1	8,2	31,7	70,6	- 7,7	75,5	3,1	141,8	16,9	0,7	5,4	6,1	6,2
1990	12,6	9,3	9,1	31,0	30,7	22,8	46,7	- 0,9	99,5	17,1	2,5	2,1	4,6	4,4
1991	12,0	10,3	2,7	25,0	27,3	20,7	22,9	5,1	76,0	7,8	0,6	3,7	4,3	1,4
1992	5,2	7,4	8,8	21,4	43,1	31,9	26,3	3,9	105,2	3,4	- 0,5	1,9	1,4	- 2,7
1993	- 31,6	—	—	- 31,6	111,6	—	—	4,6	116,2	—	—	—	- 24,2	—
1991 1 ^e kwartaal ...	- 6,4	1,6	0,5	- 4,3	10,6	3,4	4,2	3,2	21,4	—	- 1,4	0,4	- 1,0	—
2 ^e kwartaal ...	26,6	7,7	1,8	36,1	1,5	5,7	3,7	0,9	11,8	—	0,3	0,1	0,4	—
3 ^e kwartaal ...	- 7,8	0,5	- 0,2	- 7,4	7,2	3,7	5,0	0,3	16,2	—	0,3	0,9	1,2	—
4 ^e kwartaal ...	- 0,4	0,5	0,6	0,6	8,0	7,9	10,0	0,7	26,6	—	1,4	2,3	3,7	—
1992 1 ^e kwartaal ...	- 2,6	2,0	1,7	1,0	6,5	5,8	3,3	2,3	17,9	—	1,1	- 1,2	- 0,1	—
2 ^e kwartaal ...	29,5	5,7	7,3	42,5	13,9	9,4	7,3	0,5	31,1	—	- 2,2	4,5	2,3	—
3 ^e kwartaal ...	- 15,4	- 0,9	- 0,4	- 16,6	11,1	7,7	3,8	- 0,2	22,8	—	2,2	- 2,6	- 0,4	—
4 ^e kwartaal ...	- 6,3	0,6	0,2	- 5,5	11,6	9,0	11,9	0,9	33,4	—	- 1,6	1,2	- 0,3	—
1993 1 ^e kwartaal . *	- 37,0	—	—	- 37,0	- 7,1	—	—	2,0	- 5,1	—	—	—	14,0	—
2 ^e kwartaal . *	9,1	—	—	9,1	42,5	—	—	0,2	42,7	—	—	—	7,8	—
3 ^e kwartaal . *	- 12,4	—	—	- 12,4	57,3	—	—	- 0,3	57,0	—	—	—	- 53,9	—
4 ^e kwartaal . *	8,7	—	—	8,7	18,9	—	—	2,7	21,6	—	—	—	7,9	—
1994 1 ^e kwartaal . *	- 17,7	—	—	- 17,7	21,4	—	—	- 0,1	21,3	—	—	—	- 20,3	—
2 ^e kwartaal . *	22,0	—	—	22,0	88,7	—	—	0,1	88,7	—	—	—	14,0	—
3 ^e kwartaal . *	- 10,6	—	—	- 10,6	- 12,7	—	—	0,2	- 12,5	—	—	—	7,3	—

¹ Met inbegrip van de ondernemingen waarop hoofdstuk I van de Wet van 10 juni 1964 van toepassing is.

² Zie kolom (1) van tabel XVI-1.

³ Het betreft zowel hypothecaire kredieten die rechtstreeks aan de particulieren zijn verstrekt als die welke hoofdzakelijk door de wettelijke pensioenfondsen en de instellingen voor verzekering tegen arbeidsongevallen aan de sociale-huisvestingsmaatschappijen werden toegekend.

⁴ Zie kolom (2) van tabel XVI-1.

⁵ Jaarlijkse veranderingen van de door de voornaamste verzekeringsmaatschappijen versterkte kredieten (inclusief ASLK-entiteit II, met uitsluiting van het gedeelte sociale zekerheid), pensioenfondsen (andere dan de wettelijke) en de hypotheek- en kapitalisatiemaatschappijen die niet opgenomen zijn bij de kredietinstellingen. Bij de verzekeringsmaatschappijen betreft het kredieten op vaste termijn die geen rekening houden met de reconstitutie ervan in de vorm van de toegevoegde gemengde levensverzekering.

⁶ Zie kolom (3) van tabel XVI-1.

⁷ Vanaf 1993 : geheel der kredietinstellingen.

**XVI - 3b. — VERPLICHTINGEN OVERWEGEND DOOR DE PARTICULIEREN AANGEGAAN —
INDELING NAAR CREDITEUR**

(uitstaande bedragen in miljarden franken)

Einde periode	Persoonlijke leningen en kredieten op afbetaling				Hypothecaire kredieten						Overige			
	Banken ¹	Spaar-banken ¹	Krediet-instellingen van de overheids-sector	Totaal	Banken ¹	Spaar-banken ¹	Krediet-instellingen van de overheids-sector	Woning-fondsen + sociale Zekerheid ²	Totaal	p.m. Overige financiële instellingen ³	Spaar-banken ¹	Krediet-instellingen van de overheids-sector	Totaal	p.m. Overige financiële instellingen ³
	(1)	(2)	(3)	(4) = (1) + (2) + (3)	(5)	(6)	(7)	(8)	(9) = (5) tot (8)	(10)	(11)	(12)	(13) = (11) + (12)	(14)
1985	128,3	35,4	15,2	178,9	119,2	205,9	309,8	345,7	980,5	164,4	3,1	8,8	11,9	22,0
1986	146,6	42,8	20,2	209,6	132,5	211,6	335,9	354,7	1.034,7	173,3	3,6	6,8	10,4	20,1
1987	164,3	52,0	27,9	244,2	156,7	217,5	386,5	357,7	1.118,4	178,3	4,2	7,7	11,9	24,5
1988	180,4	60,7	34,3	275,4	186,4	230,7	439,2	361,4	1.217,7	189,3	3,1	8,5	11,6	22,9
1989	202,7	61,9	42,6	307,2	257,1	223,0	514,8	364,5	1.359,4	206,2	3,8	14,0	17,8	29,1
1990	215,2	71,2	51,7	338,2	287,9	245,8	561,6	363,5	1.458,9	223,3	6,3	16,1	22,4	33,6
1991	227,3	81,5	54,4	363,1	315,3	266,5	584,5	368,7	1.535,0	231,1	6,9	19,8	26,7	35,0
1992	232,5	88,9	63,2	384,5	358,5	298,4	610,7	372,7	1.640,3	234,5	6,4	21,8	28,1	32,3
1993	306,4	—	—	306,4	1.377,2	—	—	377,4	1.754,6	—	—	—	751,6	—
1991 1 ^e kwartaal ...	208,9	72,8	52,2	333,8	298,6	249,2	565,8	366,7	1.480,3	—	4,9	16,5	21,4	—
2 ^e kwartaal ...	235,5	80,5	54,0	370,0	300,1	255,0	569,5	367,7	1.492,3	—	5,3	16,7	22,0	—
3 ^e kwartaal ...	227,7	81,0	53,8	362,5	307,3	258,6	574,5	368,0	1.508,4	—	5,5	17,6	23,1	—
4 ^e kwartaal ...	227,3	81,5	54,4	363,1	315,3	266,5	584,5	368,7	1.535,0	231,1	6,9	19,8	26,7	35,0
1992 1 ^e kwartaal ...	224,6	83,5	56,1	364,2	321,8	272,3	587,8	371,0	1.552,9	—	8,0	18,6	26,6	—
2 ^e kwartaal ...	254,1	89,2	63,4	406,7	335,8	281,7	595,1	371,6	1.584,2	—	5,7	23,2	28,9	—
3 ^e kwartaal ...	238,7	88,3	63,0	390,0	346,9	289,4	598,8	371,8	1.606,9	—	7,9	20,5	28,5	—
4 ^e kwartaal ...	232,5	88,9	63,2	384,5	358,5	298,4	610,7	372,7	1.640,3	—	6,4	21,8	28,1	—
1993 1 ^e kwartaal . *	301,0	—	—	301,0	1.258,5	—	—	374,7	1.633,2	—	—	—	789,5	—
2 ^e kwartaal . *	310,1	—	—	310,1	1.301,0	—	—	374,9	1.675,9	—	—	—	797,5	—
3 ^e kwartaal . *	297,7	—	—	297,7	1.358,3	—	—	374,7	1.733,0	—	—	—	743,6	—
4 ^e kwartaal . *	306,4	—	—	306,4	1.377,2	—	—	377,4	1.754,6	—	—	—	751,6	—
1994 1 ^e kwartaal . *	288,7	—	—	288,7	1.398,6	—	—	377,3	1.775,9	—	—	—	731,2	—
2 ^e kwartaal . *	310,7	—	—	310,7	1.487,3	—	—	377,3	1.864,7	—	—	—	745,2	—
3 ^e kwartaal . *	300,0	—	—	300,0	1.474,6	—	—	377,6	1.852,2	—	—	—	752,5	—

¹ Met inbegrip van de ondernemingen waarop hoofdstuk I van de Wet van 10 juni 1964 van toepassing is.

² Het betreft zowel hypothecaire kredieten die rechtstreeks aan de particulieren zijn verstrekt als die welke hoofdzakelijk door de wettelijke pensioenfondsen en de instellingen voor verzekering tegen arbeidsongevallen aan de sociale-huisvestingsmaatschappijen werden toegekend.

³ Voornaamste verzekeringsmaatschappijen (inclusief ASLK-entiteit II, met uitsluiting van het gedeelte sociale zekerheid), pensioenfondsen (andere dan de wettelijke) en de hypotheek- en kapitalisatiemaatschappijen die niet opgenomen zijn bij de kredietinstellingen. Bij de verzekeringsmaatschappijen betreft het kredieten op vaste termijn die geen rekening houden met de reconstitutie ervan in de vorm van de toegevoegde gemengde levensverzekering.

⁴ Vanaf 1993 : geheel der kredietinstellingen. Vanaf 1993 omvat de rubriek particulieren zowel de gezinnen als de zelfstandigen.

XVI - 4. — CONSUMPTIEKREDIET : VERKOOP OP AFBETALING, LENING OP AFBETALING, FINANCIERINGSHUUR EN KREDIETOPENING

1. Algemene resultaten

Bron : NIS, Handelsstatistieken.

Periode	Aantal uitstaande contracten aan het einde van het halfjaar (duizenden) ¹					Uitstaande kredieten aan het einde van het halfjaar (miljarden franken) ¹					Kredieten verleend in de loop van het halfjaar (miljarden franken)				
	Verkoop op afbetaling (1)	Lening op afbetaling ² (2)	Financieringshuur (3)	Krediet-opening (4)	Totaal (5) = (1) tot (4)	Verkoop op afbetaling (6)	Lening op afbetaling ² (7)	Financieringshuur (8)	Krediet-opening (9)	Totaal (10) = (6) tot (9)	Verkoop op afbetaling (11)	Lening op afbetaling ² (12)	Financieringshuur (13)	Krediet-opening (14)	Totaal (15) = (11) tot (14)
1987 1 ^e halfjaar	1.721	932	—	—	2.653	124,7	134,0	—	—	271,8	45,4	75,5	—	—	120,9
2 ^e halfjaar	1.756	925	—	—	2.681	130,4	129,8	—	—	276,6	40,2	44,5	—	—	84,7
1988 1 ^e halfjaar	1.769	996	—	—	2.765	143,8	152,9	—	—	313,2	52,4	82,9	—	—	135,3
2 ^e halfjaar	1.791	988	—	—	2.379	147,5	142,5	—	—	309,2	42,2	46,0	—	—	88,2
1989 1 ^e halfjaar	1.819	1.044	—	—	2.863	162,1	170,0	—	—	351,4	56,9	92,5	—	—	149,4
2 ^e halfjaar	1.728	1.022	—	—	2.750	166,2	159,8	—	—	348,4	47,8	47,2	—	—	95,0
1990 1 ^e halfjaar	1.789	1.039	—	—	2.828	183,9	185,0	—	—	391,0	63,5	96,4	—	—	159,9
2 ^e halfjaar	1.751	1.042	—	—	2.793	182,3	180,2	—	—	389,5	47,4	56,3	—	—	103,6
1991 1 ^e halfjaar	1.719	1.046	—	—	2.765	187,2	208,0	—	—	420,2	53,4	99,5	—	—	152,9
2 ^e halfjaar	1.748	1.039	—	—	2.787	185,9	200,5	—	—	414,9	47,1	62,3	—	—	109,4
1992 1 ^e halfjaar	1.806	1.088	—	—	2.894	197,0	232,9	—	—	455,2	62,0	108,2	—	—	170,2
2 ^e halfjaar	1.769	1.075	—	—	2.844	186,4	220,4	—	—	436,5	46,4	64,1	—	—	110,5
1993 1 ^e halfjaar	1.508	1.082	—	—	2.590	186,0	243,2	—	—	459,9	55,9	99,1	—	—	155,0
2 ^e halfjaar	1.485	1.015	—	—	2.500	180,5	225,6	—	—	439,6	46,5	62,4	—	—	108,9
1994 1 ^e halfjaar	725	1.235	65	2.153	4.178	52,9	253,4	2,5	62,2	371,0	17,7	76,6	1,0	17,1	112,4
2 ^e halfjaar	564	1.162	62	1.953	3.741	48,4	249,2	1,7	62,8	362,0	12,2	57,4	0,8	18,4	88,8

¹ Tot 1993 exclusief de achterstallige betalingen; vanaf 1994 inclusief de schuldvorderingen die nog onder « dubieuze debiteuren » in de boekhouding van de kredietverstrekkers zijn opgenomen, doch exclusief de overdrachten aan kredietverzekeringsmaatschappijen.

² Tot en met december 1993 betreft het uitsluitend persoonlijke leningen.

Bibliografische referentie : Tijdschrift van de Nationale Bank van België, LXIX^e jaargang, nr. 9, september 1994.

XVI - 4. — CONSUMPTIEKREDIET : VERKOOP OP AFBETALING, LENING OP AFBETALING, FINANCIERINGSHUUR EN KREDIETOPENING

2. Achterstallige contracten

Bron : Centrale voor Kredieten aan Particulieren van de Nationale Bank van België.

Einde periode	Aantal geregistreerde personen (in duizenden)	Aantal geregistreerde contracten (in duizenden)	Geregisteerde niet-geregulariseerde contracten (in duizenden)	Achterstallig of eisbaar bedrag van de contracten bedoeld in de vorige kolom ¹ (miljarden franken)	p.m. Index van het aantal raadplegingen ² tijdens de periode (1993 = 100)
1989	176,3	182,6	127,5	10,8	65
1990	206,2	225,7	160,0	14,4	65
1991	244,1	272,9	196,6	18,9	65
1992	268,0	305,8	221,2	23,0	65
1993	305,8	355,8	277,1	28,2	100
1994	322,3	391,6	309,1	31,7	111
1993 1 ^e kwartaal	277,4	314,8	228,3	21,5	107
2 ^e kwartaal	282,1	320,2	239,4	22,8	104
3 ^e kwartaal	293,2	337,5	257,3	24,5	99
4 ^e kwartaal	305,8	355,8	277,1	28,2	90
1994 1 ^e kwartaal	311,2	366,4	287,9	27,5	119
2 ^e kwartaal	315,5	376,0	302,2	28,6	113
3 ^e kwartaal	319,3	387,1	304,9	30,5	100
4 ^e kwartaal	322,3	391,6	309,1	31,7	111
1995 1 ^e kwartaal	319,3	390,0	304,7	32,6	118
2 ^e kwartaal	319,2	390,2	304,8	33,6	123
1994 Juli	319,8	385,2	303,9	29,7	95
Augustus	316,9	381,9	300,2	29,9	94
September	319,3	387,1	304,9	30,5	111
Oktober	320,2	387,3	306,8	30,9	113
November	321,3	389,2	309,6	31,4	110
December	322,3	391,6	309,1	31,7	110
1995 Januari	318,9	387,2	303,7	31,8	113
Februari	317,7	387,0	303,3	32,1	114
Maart	319,3	390,0	304,7	32,6	127
April	321,3	394,3	309,0	33,2	113
Mei	322,0	395,3	309,9	33,4	120
Juni	319,2	390,2	304,8	33,6	123
Juli	320,7	392,6	305,7	33,8	110

¹ Voor de niet-opeisbaar gestelde contracten is dat het bedrag van de achterstallige betalingen; voor de opeisbaar gestelde contracten het onmiddellijk eisbare bedrag.

² Daggemiddelde van het aantal raadplegingen op werkdagen met uitsluiting van de zaterdag. Het daggemiddelde wordt berekend volgens een type-maand van 22 werkdagen.

Bibliografische referentie : Tijdschrift van de Nationale Bank van België, LXIX^e jaargang, nr. 9, september 1994.

XVI - 5. — HYPOTHECAIRE- KREDIETAANVRAGEN EN HYPOTHEEKINSCHRIJVINGEN

1. Aanvragen van hypothecair krediet voor de financiering van de huisvesting, ingediend bij de belangrijkste Belgische financiële instellingen^{1*}

Periode	Aantal aanvragen (duizenden)					Bedrag der aanvragen (miljarden franken)				
	Aankoop	Gemengd krediet ²	Verbou-wingswer-ken	Nieuw-bouw Totaal		Aankoop	Gemengd krediet ²	Verbou-wingswer-ken	Nieuw-bouw	Totaal
1987	66,7	10,4	10,2	23,0	110,3	109,2	19,0	9,5	53,0	190,7
1988	75,3	12,4	11,9	29,6	129,2	142,1	23,8	11,9	73,2	251,0
1989	83,3	12,5	14,0	40,2	150,0	175,6	27,5	15,0	105,6	323,7
1990	65,1	9,1	10,2	24,4	108,8	135,7	21,5	11,7	62,3	231,2
1991	64,9	8,5	11,6	19,3	104,3	130,8	18,5	13,2	45,9	208,4
1992	74,7	9,9	15,3	30,4	130,3	165,7	23,2	20,4	80,0	289,3
1993	74,7	11,0	17,3	29,2	132,2	179,7	28,5	26,1	82,9	317,2
1994	78,9	18,0	18,6	35,3	150,8	196,9	46,8	26,2	103,0	372,9
1992 4 ^e kwartaal	17,5	2,5	3,2	4,6	27,8	39,1	5,9	4,5	11,7	61,2
1993 1 ^e kwartaal	20,0	3,1	4,9	8,9	36,9	45,5	7,7	7,8	24,4	85,4
2 ^e kwartaal	19,5	2,7	4,7	7,0	33,9	48,0	7,3	6,9	20,1	82,3
3 ^e kwartaal	18,3	2,6	4,3	7,5	32,7	45,2	6,9	6,0	21,4	79,5
4 ^e kwartaal	16,9	2,6	3,4	5,8	28,7	41,0	6,6	5,4	17,0	70,0
1994 1 ^e kwartaal	22,4	5,2	5,7	12,4	45,7	57,2	13,9	8,4	34,4	113,9
2 ^e kwartaal	26,4	6,1	6,6	14,4	53,5	67,5	16,3	10,0	43,4	137,2
3 ^e kwartaal	16,2	3,8	3,6	5,5	29,1	39,8	9,6	4,6	16,3	70,3
4 ^e kwartaal	13,9	2,9	2,7	3,0	22,6	32,4	7,0	3,2	8,9	51,5
1993 December	5,2	0,9	1,1	1,8	9,0	13,3	2,3	1,8	5,4	22,8
1994 Januari	5,3	1,1	1,2	1,8	9,4	12,7	3,0	1,8	5,1	22,6
Februari	5,5	1,3	1,2	1,4	9,4	13,7	3,5	1,7	4,1	23,0
Maart	11,6	2,8	3,4	9,1	26,9	30,8	7,4	4,8	25,2	68,2
April	9,0	2,1	2,6	6,3	20,0	23,0	5,2	4,2	18,9	51,3
Mei	8,4	1,9	2,0	4,3	16,6	21,9	5,3	2,8	12,9	42,9
Juni	9,0	2,1	2,0	3,8	16,9	22,6	5,8	3,0	11,6	43,0
Juli	4,7	1,1	1,1	1,4	8,3	11,4	2,7	1,5	4,5	20,1
Augustus	4,5	1,1	1,0	1,1	7,7	10,7	2,7	1,1	3,4	17,9
September	7,0	1,6	1,5	3,0	13,1	17,7	4,2	2,0	8,4	32,3
Oktober	5,1	1,1	1,0	1,2	8,4	12,0	2,6	1,3	3,6	19,5
November	4,9	1,1	0,9	0,9	7,8	11,4	2,6	1,0	2,5	17,5
December	3,9	0,7	0,8	0,9	6,4	9,0	1,8	0,9	2,8	14,5

¹ Volgens een enquête bij de openbare kredietinstellingen, de voornaamste banken, de spaarbanken en een talrijke groep verzekeringsmaatschappijen en maatschappijen voor hypothecair krediet. De gegevens wijzen op een tendens en zijn geen weerspiegeling van de totale aanvragen van hypothecair krediet, noch van de omloop van het hypothecaire krediet.

² Een gemengd hypothecair krediet is bestemd voor de financiering van zowel de aankoop van een bestaande woning als de verbouwingen aan die woning.

* Bibliografische referentie: *Tijdschrift van de Nationale Bank van België*, LXI^e Jaargang, Deel II, nr. 1-2, juli-augustus 1986.

XVI - 5. — HYPOTHECAIRE- KREDIETAANVRAGEN EN HYPOTHEEKINSCHRIJVINGEN

2. Hypotheekinschrijvingen

Bron : Belgisch Staatsblad.

Maandgemiddelden	Miljarden franken ¹
1987	27,2
1988	28,5
1989	35,4
1990	32,2
1991	33,7
1992	37,7
1993	39,5
1994	45,7
1993 1 ^e kwartaal	31,4
2 ^e kwartaal	40,4
3 ^e kwartaal	42,3
4 ^e kwartaal	43,8
1994 1 ^e kwartaal	36,3
2 ^e kwartaal	48,6
3 ^e kwartaal	56,6
4 ^e kwartaal	41,4
1995 1 ^e kwartaal	27,5

¹ Bedragen berekend volgens de geïnde inschrijvingsrechten. Inclusief de vernieuwingen na vijftien jaar, die ongeveer 1 ½ pct. van het totaal bedragen, doch exclusief de wettelijke hypotheek.

XVI - 5. — HYPOTHECAIR KREDIET

3. Achterstallige contracten

Bron : Centrale voor Kredieten aan Particulieren van de Nationale Bank van België.

	Aantal geregistreerde personen (in duizenden)	Aantal geregistreerde contracten ¹ (in duizenden)	Geregistreerde niet-geregulariseerde contracten (in duizenden)	Achterstallig of eisbaar bedrag van de contracten bedoeld in de vorige kolom ² (miljarden franken)
1994 1 ^e kwartaal	11,9	8,0	6,3	4,3
2 ^e kwartaal	18,8	12,4	9,7	5,3
3 ^e kwartaal	26,9	17,5	12,6	7,3
4 ^e kwartaal	41,0	25,9	18,8	9,4
1994 Juli	21,9	14,4	10,9	5,9
Augustus	24,4	15,9	11,8	6,7
September	26,9	17,5	12,6	7,3
Oktober	32,6	20,9	15,5	8,0
November	38,2	24,2	18,1	9,0
December	41,0	25,9	18,8	9,4
1995 Januari	42,6	27,0	19,1	10,1
Februari	44,0	28,0	19,6	10,7
Maart	46,0	29,2	20,0	11,0
April	47,3	30,2	20,4	11,3
Mei	48,4	30,8	20,8	11,6
Juni	49,8	31,7	21,4	12,0
Juli	50,8	32,3	21,6	12,2

¹ De registraties worden één jaar bewaard vanaf de datum van regularisatie in geval van een contract met betalingsachterstand en twee jaar vanaf de datum van regularisatie in geval van een opeisbaar gesteld contract.

² Voor de niet-opeisbaar gestelde contracten is dat het bedrag van de achterstallige betalingen; voor de opeisbaar gestelde contracten het onmiddellijk eisbare bedrag.

Bibliografische referentie : Tijdschrift van de Nationale Bank van België, LXIX^e jaargang, nr. 9, september 1994.

**XVI - 6a. — VERPLICHTINGEN VAN DE VENNOOTSCHAPPEN¹ EN DE EENMANZAKEN
BIJ DE NATIONALE FINANCIËLE INSTELLINGEN**

(veranderingen in miljarden franken)

Periode	Obligaties uitgegeven door		Thesauriebewijzen (wet van 22/7/91)	Kredieten							p.m. Kredieten aan het buitenland	
	Bedrijfsparastalen ² en huisvestingsmaatschappijen	Privévennootschappen		Investeringskredieten	Financieringshuur	Discontoen acceptkredieten	Exportkredieten	Overige kredieten ³	Totaal ⁴	waarvan	Totaal	waarvan
										Vreemde valuta's ⁵		Vreemde valuta's ⁵
(1)	(2)	(3)	(4)	(5)	(6)	(7)	(8)	(9) = (3) tot (8)	(10)	(11)	(12)	
1985	-12,1	- 1,2	—	41,6	5,1	- 0,1	- 9,6	54,1	91,1	16,5	-113,6	-121,7
1986	- 9,2	- 4,6	—	70,0	2,9	16,5	-16,2	25,8	98,8	23,4	- 38,9	- 46,5
1987	-31,0	- 3,3	—	117,8	14,3	-47,9	-13,0	91,4	162,8	14,5	- 21,2	- 34,0
1988	-27,5	1,1	—	126,5	21,1	0,5	- 0,6	168,1	315,6	64,1	80,4	78,5
1989	-11,9	- 0,2	—	151,5	4,3	- 2,6	- 0,4	296,3	449,1	65,4	124,8	98,6
1990	-51,3	- 5,3	—	157,5	11,8	-17,6	- 8,6	94,5	237,6	8,2	18,5	20,2
1991	-30,7	8,6	—	121,8	- 3,0	- 8,5	- 2,2	155,1	263,3	40,2	- 50,6	- 14,7
1992	-20,6	0,1	0,5	127,8	- 3,3	-17,6	1,4	67,7	176,0	14,1	4,0	1,6
1993	20,4	-40,3	1,8	85,5	- 0,4	-13,9	- 2,4	- 36,3	12,4	-21,0	148,8	124,3
1991 1 ^e kwartaal	-20,2	5,2	—	25,5	- 1,6	2,4	- 0,1	51,6	77,8	30,6	41,5	50,7
2 ^e kwartaal	-12,3	0,9	—	36,1	0,3	4,1	- 1,1	29,3	68,7	16,7	26,7	1,5
3 ^e kwartaal	- 4,3	1,7	—	34,0	- 2,3	-16,8	- 0,9	43,9	57,9	- 8,0	- 34,7	- 7,3
4 ^e kwartaal	6,1	0,8	—	26,2	0,5	1,8	- 0,1	30,3	58,8	1,0	- 84,0	- 59,6
1992 1 ^e kwartaal	- 6,1	0,0	—	29,5	3,2	- 6,7	- 0,8	3,6	28,8	1,8	35,5	24,9
2 ^e kwartaal	-11,5	- 0,8	—	51,0	0,7	4,8	- 1,1	51,2	106,6	0,3	- 8,8	- 9,0
3 ^e kwartaal	- 5,0	0,6	0,3	29,1	- 2,8	- 5,6	0,6	24,1	45,4	34,5	- 24,2	- 24,8
4 ^e kwartaal	- 3,1	- 0,8	0,2	18,2	- 4,3	-10,1	2,8	- 11,1	- 4,5	-22,5	1,5	10,5
1993 1 ^e kwartaal	* 25,5	-35,0	-0,2	46,3	0,4	-11,0	0,1	1,6	37,4	- 0,5	150,5	150,0
2 ^e kwartaal	* - 3,0	- 3,5	2,3	51,2	0,6	- 2,5	- 1,2	75,3	123,4	7,1	30,9	23,4
3 ^e kwartaal	* - 0,8	- 2,4	-1,7	- 3,5	- 1,2	- 1,4	0,4	- 76,0	- 81,7	8,9	- 14,5	- 18,6
4 ^e kwartaal	* - 1,3	0,6	1,4	- 28,5	- 0,2	1,0	- 1,7	- 37,2	- 66,7	-36,5	- 18,1	- 30,5
1994 1 ^e kwartaal	* 1,7	- 2,5	0,2	38,9	0,1	- 2,4	- 0,3	17,4	53,7	9,8	27,0	25,6
2 ^e kwartaal	* -16,0	7,9	0,5	- 6,0	0,0	- 0,2	1,3	59,4	54,4	- 8,1	84,6	45,5
3 ^e kwartaal	* - 2,9	-16,2	-0,2	14,8	- 0,6	- 3,4	- 6,6	-100,5	- 96,3	-52,2	- 40,1	- 55,1

¹ Overheidsbedrijven en privé-vennootschappen die niet onderworpen zijn aan de wet van 22 maart 1993.

² Met inbegrip van de certificaten voor ten hoogste 1 jaar.

³ Voornamelijk voorschotten.

⁴ Zie kolommen (8) en (9) van tabel XVI-1.

⁵ Na uitschakeling van de louter boekhoudkundige invloed van wisselkoersveranderingen.

**XVI - 6b. — VERPLICHTINGEN VAN DE VENNOOTSCHAPPEN¹ EN DE EENMANZAKEN
BIJ DE NATIONALE FINANCIËLE INSTELLINGEN**

(uitstaande bedragen in miljarden franken)

Einde periode	Obligaties uitgegeven door		Thesauriebewijzen (wet van 22/7/91)	Kredieten							p.m. Kredieten aan het buitenland	
	Bedrijfsparastalen en Huisvestingsmaatschappijen ²	Privé-vennootschappen		Investeringskredieten	Financieringshuur	Discontoen acceptkredieten	Exportkredieten	Overige kredieten ³	Totaal	waarvan		
										Vreemde valuta's	Totaal	waarvan
(1)	(2)	(3)	(4)	(5)	(6)	(7)	(8)	(9) = (3) tot (8)	(10)	(11)	(12)	
1985	261,3	48,6	-	652,2	25,9	202,7	138,5	595,0	1.614,3	198,3	904,4	832,8
1986	252,1	44,0	-	722,2	28,7	219,3	122,2	604,8	1.697,2	205,7	865,5	786,3
1987	221,1	40,7	-	840,0	43,1	171,4	109,2	688,6	1.852,3	212,5	844,3	752,3
1988	193,5	41,7	-	966,5	64,1	171,8	108,6	870,0	2.181,1	289,9	924,8	830,7
1989	181,6	41,6	-	1.118,0	68,5	169,2	108,2	1.155,3	2.619,2	344,4	1.049,6	929,3
1990	130,4	36,2	-	1.275,6	80,2	151,6	99,6	1.225,3	2.832,3	328,0	1.068,1	949,4
1991	99,7	44,8	-	1.397,4	77,2	143,1	97,5	1.392,6	3.107,8	380,5	1.005,9	923,2
1992	79,0	44,9	0,5	1.525,2	73,9	125,6	98,9	1.458,8	3.282,4	393,0	1.009,9	924,8
1993	60,8	207,7	2,3	1.680,8	18,6	53,0	78,3	1.089,4	2.920,3	419,3	809,6	650,6
1991 1 ^e kwartaal	110,2	41,4	-	1.301,1	78,6	154,0	99,5	1.298,3	2.931,5	380,0	1.109,5	1.000,2
2 ^e kwartaal	97,9	42,3	-	1.337,2	78,9	158,1	98,4	1.338,1	3.010,7	407,1	1.136,2	1.001,7
3 ^e kwartaal	93,6	44,1	-	1.371,2	76,7	141,3	97,6	1.367,4	3.054,2	384,5	1.101,5	994,4
4 ^e kwartaal	99,7	44,8	-	1.397,4	77,2	143,1	97,5	1.392,6	3.107,8	380,5	1.005,9	923,2
1992 1 ^e kwartaal	93,6	44,9	-	1.426,9	80,3	136,4	96,6	1.409,7	3.149,9	395,8	1.041,4	948,1
2 ^e kwartaal	82,0	44,0	-	1.477,9	81,0	141,3	95,6	1.451,1	3.246,9	386,3	1.032,6	939,1
3 ^e kwartaal	77,7	44,6	0,3	1.507,0	78,2	135,7	96,1	1.456,9	3.273,9	402,6	1.008,3	914,3
4 ^e kwartaal	73,9	43,8	0,5	1.525,2	73,9	125,6	98,9	1.458,8	3.282,4	393,0	1.009,9	924,8
1993 1 ^e kwartaal	* 65,9	213,0	0,3	1.661,7	19,3	55,9	81,1	1.127,3	2.945,3	439,8	811,4	676,2
2 ^e kwartaal	* 62,9	209,6	2,6	1.712,9	20,0	53,4	79,9	1.202,5	3.068,7	446,8	842,2	699,6
3 ^e kwartaal	* 62,1	207,1	0,9	1.709,4	18,8	52,0	80,3	1.126,6	2.987,1	455,8	827,7	681,1
4 ^e kwartaal	* 60,8	207,7	2,3	1.680,8	18,6	53,0	78,6	1.089,4	2.920,3	419,3	809,6	650,6
1994 1 ^e kwartaal	* 62,5	205,3	2,5	1.719,8	18,6	50,5	78,3	1.106,8	2.974,0	429,1	836,7	676,2
2 ^e kwartaal	* 46,5	213,1	3,1	1.713,7	18,6	50,3	79,6	1.166,2	3.028,4	421,0	921,3	721,7
3 ^e kwartaal	* 43,6	197,0	2,9	1.728,5	18,0	46,9	73,0	1.065,6	2.932,1	368,8	881,2	666,6

¹ Overheidsbedrijven en privé-vennootschappen die niet onderworpen zijn aan de wet van 22 maart 1993.

² Met inbegrip van de certificaten voor ten hoogste 1 jaar.

³ Voornamelijk voorschotten.

XVI - 7a. — VERPLICHTINGEN VAN DE VENNOOTSCHAPPEN¹ EN DE EENMANZAKEN BIJ DE BANKEN⁶

(veranderingen in miljarden franken)

Periode	Obligaties uitgegeven door		Kredieten							p.m. Kredieten aan het buitenland			
	Overheidsbedrijven ²	Privé-vennootschappen ²	Investeringskredieten	Financieringshuur	Discontoen acceptkredieten ⁵	Exportkredieten	Overige kredieten ³	Totaal	waarvan	Discontoen acceptkredieten	Overige	Totaal	waarvan
									Vreemde valuta's ⁴				(12) = (10) + (11)
(1)	(2)	(3)	(4)	(5)	(6)	(7)	(8) = (3) tot (7)	(9)	(10)	(11)	(12) = (10) + (11)	(13)	
1985	-10,0	-1,5	18,2	4,7	2,7	- 9,6	41,4	57,4	7,3	-10,6	-108,8	-119,4	-122,1
1986	-12,3	0,6	50,4	1,6	15,9	-16,2	15,6	67,3	8,7	11,1	- 56,6	- 45,6	- 51,3
1987	- 9,8	2,7	71,9	13,4	-47,5	-13,1	80,4	105,2	11,0	-24,0	- 7,6	- 31,7	- 40,5
1988	-13,0	1,7	77,1	19,7	- 0,1	- 0,7	138,1	234,4	63,8	- 1,2	81,6	80,5	78,1
1989	2,0	0,0	83,5	3,0	- 2,4	- 0,4	262,3	346,1	60,5	1,3	92,9	94,2	71,3
1990	-28,6	-4,1	67,8	10,5	-18,3	- 8,6	58,8	110,2	-27,4	5,2	4,3	9,6	15,4
1991	- 8,1	10,9	54,8	- 4,5	- 9,1	- 2,2	117,7	156,7	42,8	21,1	- 68,2	- 47,1	- 22,3
1992	- 3,0	-5,2	58,4	- 4,2	-18,6	1,5	36,1	73,1	-12,0	-23,1	39,3	16,4	14,3
1990 4 ^e kwartaal ...	- 7,6	-2,3	20,1	- 3,7	0,1	0,9	42,6	59,9	- 7,0	-11,2	- 9,4	- 20,5	- 11,8
1991 1 ^e kwartaal ...	- 9,2	5,5	18,4	- 2,1	1,8	- 0,1	35,8	53,8	16,6	3,0	35,0	38,0	44,6
2 ^e kwartaal ...	- 3,4	3,2	13,5	0,0	4,1	- 1,1	16,4	32,8	23,6	8,3	8,4	16,7	- 1,9
3 ^e kwartaal ...	- 0,2	2,2	13,6	- 2,3	-16,6	- 0,9	30,9	24,7	9,0	3,7	- 35,5	- 31,8	- 10,7
4 ^e kwartaal ...	4,7	0,1	9,3	- 0,1	1,6	- 0,1	34,7	45,4	- 6,4	6,1	- 76,1	- 70,0	- 54,3
1992 1 ^e kwartaal ...	0,2	0,1	17,6	3,0	- 6,6	- 0,8	- 8,7	4,5	- 6,3	-23,4	61,1	37,8	30,1
2 ^e kwartaal ...	- 3,3	0,0	21,7	0,4	4,8	- 1,1	34,5	60,2	12,0	0,9	- 5,9	- 4,9	- 3,8
3 ^e kwartaal ...	- 2,3	0,6	12,1	- 2,5	- 6,2	0,6	30,1	34,0	25,4	- 2,8	- 17,0	- 19,8	- 20,0
4 ^e kwartaal ...	- 2,6	-7,1	7,1	- 5,1	-10,6	2,8	- 19,8	- 25,6	-43,1	2,2	1,1	3,3	8,0

¹ Overheidsbedrijven en privé-vennootschappen die niet onderworpen zijn aan de wet van 22 maart 1993.

² Met inbegrip van de certificaten voor ten hoogste 1 jaar.

³ Voornamelijk voorschotten.

⁴ Na uitschakeling van de louter boekhoudkundige invloed van wisselkoersveranderingen.

⁵ Inclusief thesauriebewijzen.

⁶ De verdeling van de kredietinstellingen in banken, spaarbanken en OKI's stopt per einde 1992.

XVI - 7b. — VERPLICHTINGEN VAN DE VENNOOTSCHAPPEN¹ EN DE EENMANZAKEN BIJ DE BANKEN⁶

(uitstaande bedragen in miljarden franken)

Einde periode	Obligaties uitgegeven door		Kredieten							p.m. Kredieten aan het buitenland			
	Overheidsbedrijven ²	Privé-vennootschappen ³	Investeringskredieten	Financieringshuur	Discontoen acceptkredieten	Exportkredieten	Overige kredieten ³	Totaal	waarvan Vreemde valuta's ⁴	Disconto en acceptkredieten	Overige	Totaal	waarvan Vreemde valuta's ⁴
	(1)	(2)	(3)	(4)	(5)	(6)	(7)	(8) = (3) tot (7)	(9)	(10)	(11)	(12) = (10) + (11)	(13)
1984	100,5	15,5	157,3	16,7	198,2	148,1	494,4	1.014,7	197,9	61,6	932,8	994,3	937,9
1985	90,5	14,0	175,5	21,4	200,9	138,5	518,6	1.054,9	188,0	51,0	824,0	875,0	815,8
1986	78,2	14,7	225,9	23,0	216,9	122,2	518,1	1.106,1	200,4	62,0	767,5	829,5	764,4
1987	68,4	17,4	297,8	36,5	169,4	109,2	590,8	1.203,7	205,6	37,9	759,8	797,7	723,9
1988	55,5	19,1	375,0	56,2	169,3	108,6	742,2	1.451,3	274,8	36,8	841,5	878,3	802,1
1989	57,5	19,0	458,4	59,2	167,0	108,2	993,5	1.786,3	322,5	38,1	934,4	972,5	873,5
1990	28,9	15,0	526,2	69,7	148,8	99,6	1.027,7	1.872,0	303,0	43,2	938,7	981,9	888,9
1991	20,8	25,9	581,0	65,1	139,7	97,5	1.157,7	2.041,0	351,2	64,3	859,0	923,3	854,9
1992	17,9	20,7	639,4	60,9	121,1	98,9	1.192,3	2.112,6	357,2	41,2	898,3	939,5	869,3
1990 3 ^e kwartaal ...	36,5	17,3	506,1	73,4	148,6	98,8	995,5	1.822,4	314,0	54,4	948,1	1.002,5	900,7
4 ^e kwartaal ...	28,9	15,0	526,2	69,7	148,8	99,6	1.027,7	1.872,0	303,0	43,2	938,7	981,9	888,9
1991 1 ^e kwartaal ...	19,7	20,5	544,6	67,6	150,5	99,5	1.084,9	1.947,1	351,5	46,2	973,7	1.019,9	933,4
2 ^e kwartaal ...	16,3	23,7	558,1	67,6	154,7	98,4	1.111,8	1.990,6	364,2	54,5	982,2	1.036,7	931,5
3 ^e kwartaal ...	16,1	25,8	571,6	65,3	138,1	97,6	1.128,0	2.000,6	348,1	58,2	946,7	1.004,9	920,8
4 ^e kwartaal ...	20,8	25,9	581,0	65,1	139,7	97,5	1.157,7	2.041,0	351,2	64,3	859,0	923,3	854,9
1992 1 ^e kwartaal ...	21,0	26,0	598,6	68,1	133,1	96,6	1.162,5	2.058,9	363,4	40,9	920,1	961,0	885,0
2 ^e kwartaal ...	17,7	26,0	620,2	68,5	137,9	95,6	1.187,2	2.109,4	352,1	41,8	914,2	956,0	881,2
3 ^e kwartaal ...	15,4	26,6	632,3	66,0	131,7	96,1	1.199,1	2.125,2	369,1	39,0	897,2	936,2	861,3
4 ^e kwartaal ...	12,8	19,6	639,4	60,9	121,1	98,9	1.192,3	2.112,6	357,2	41,2	898,3	939,5	869,3

¹ Overheidsbedrijven en privé-vennootschappen die niet onderworpen zijn aan de wet van 22 maart 1993.

² Met inbegrip van de certificaten voor ten hoogste 1 jaar.

³ Voornamelijk voorschotten.

⁴ De verdeling van de kredietinstellingen in banken, spaarbanken en OKI's stopt per einde 1992.

⁵ Inclusief thesauriebewijzen.

**XVI - 8a. — VERPLICHTINGEN VAN DE VENNOOTSCHAPPEN¹ EN DE EENMANZAKEN
BIJ DE SPAARBANKEN EN DE ONDERNEMINGEN WAAROP HOOFDSTUK I
VAN DE WET VAN 10 JUNI 1964 VAN TOEPASSING IS⁷**

(veranderingen in miljarden franken)

Periode	Obligaties uitgegeven door		Kredieten					p.m. Kredieten aan het buitenland	
	Overheidsbedrijven ²	Privé-vennootschappen ⁶	Investeringskredieten ³	Discontoen acceptkredieten	Overige ⁴	Totaal (6) = (3) tot (5)	waarvan	Totaal	waarvan
							Vreemde valuta's ⁵		Vreemde valuta's ⁵
(1)	(2)	(3)	(4)	(5)	(6) = (3) tot (5)	(7)	(8)	(9)	
1985	- 8,2	- 0,4	9,0	- 2,9	3,7	9,8	0,6	4,7	1,0
1986	- 1,9	- 3,8	18,1	0,4	6,4	24,9	- 0,1	3,0	2,0
1987	- 8,3	- 3,8	21,3	- 0,5	2,9	23,7	- 0,1	4,8	1,3
1988	- 10,9	0,2	28,6	0,2	12,0	40,7	4,1	- 0,5	0,4
1989	- 3,7	0,4	40,0	0,0	7,6	47,5	- 1,9	17,2	15,3
1990	- 6,5	- 0,8	40,6	0,6	17,5	58,6	2,0	5,5	2,5
1991	- 8,5	- 0,4	34,7	0,1	15,2	50,2	1,6	4,4	10,5
1992	- 5,4	4,0	32,2	0,4	19,8	52,4	1,4	- 18,5	20,0
1990 4 ^e kwartaal	3,6	0,8	11,9	0,1	1,8	13,8	0,4	- 10,4	- 8,5
1991 1 ^e kwartaal	- 5,2	- 0,2	9,0	0,2	5,9	15,2	1,4	3,1	2,8
2 ^e kwartaal	- 0,2	- 0,4	8,9	0,1	6,6	15,6	4,4	6,3	6,0
3 ^e kwartaal	- 3,3	- 0,4	8,5	- 0,3	9,8	18,0	- 0,7	- 0,1	3,0
4 ^e kwartaal	- 2,9	0,6	8,3	0,1	- 7,1	1,4	- 3,5	- 4,9	- 1,4
1992 1 ^e kwartaal	- 5,3	0,0	7,8	0,0	5,3	13,1	0,9	- 2,9	- 5,7
2 ^e kwartaal	0,1	- 0,6	9,0	- 0,1	20,9	29,8	- 1,0	- 3,3	- 4,9
3 ^e kwartaal	- 1,1	0,1	6,9	0,1	- 11,1	- 4,1	2,3	- 7,5	- 7,4
4 ^e kwartaal	1,0	4,1	8,6	0,4	4,7	13,7	- 0,8	- 4,8	- 2,0

¹ Overheidsbedrijven en privé-vennootschappen die niet onderworpen zijn aan de wet van 22 maart 1993.

² Met inbegrip van de certificaten voor ten hoogste 1 jaar.

³ Met inbegrip van financieringshuur.

⁴ Voornamelijk voorschotten.

⁵ Na uitschakeling van de louter boekhoudkundige invloed van wisselkoersveranderingen.

⁶ Inclusief thesauriebewijzen.

⁷ De verdeling van de kredietinstellingen in banken, spaarbanken en OKI's stopt per einde 1992.

**XVI - 8b. — VERPLICHTINGEN VAN DE VENNOOTSCHAPPEN¹ EN DE EENMANZAKEN
BIJ DE SPAARBANKEN EN DE ONDERNEMINGEN WAAROP HOOFDSTUK I
VAN DE WET VAN 10 JUNI 1964 VAN TOEPASSING IS⁶**

(uitstaande bedragen in miljarden franken)

Einde periode	Obligaties uitgegeven door		Kredieten					p.m. Kredieten aan het buitenland	
	Overheidsbedrijven ²	Privé-vennootschappen ⁵	Investeringskredieten ³	Discontoen acceptkredieten	Overige ⁴	Totaal (6) = (3) tot (5)	waarvan	Totaal	waarvan
							Vreemde valuta's		Vreemde valuta's
(1)	(2)	(3)	(4)	(5)	(6) = (3) tot (5)	(7)	(8)	(9)	
1984	73,5	25,8	100,5	4,0	19,2	123,7	0,0	15,1	10,6
1985	65,3	25,3	109,5	1,1	23,0	133,5	0,7	19,8	11,5
1986	61,8	21,5	127,7	1,5	29,3	158,5	0,5	22,9	13,6
1987	53,6	17,7	148,8	1,0	32,3	182,2	0,4	27,7	14,9
1988	42,7	17,9	177,4	1,2	44,3	222,9	4,6	27,2	15,3
1989	38,9	18,2	217,3	1,2	51,9	270,4	2,7	44,4	30,6
1990	32,5	17,4	257,8	1,8	69,4	329,0	4,7	49,8	33,1
1991	20,9	17,0	292,6	2,0	84,6	379,2	6,4	54,2	43,6
1992	15,6	21,0	324,8	2,3	104,4	431,5	7,8	35,7	23,6
1990 3 ^e kwartaal	28,9	16,7	245,9	1,7	67,6	315,2	4,3	60,2	41,6
4 ^e kwartaal	32,5	17,4	257,8	1,8	69,4	329,0	4,7	49,8	33,1
1991 1 ^e kwartaal	27,3	17,2	266,9	2,0	75,4	344,3	6,1	53,0	35,9
2 ^e kwartaal	27,1	16,8	275,8	2,1	81,9	359,8	10,6	59,3	42,0
3 ^e kwartaal	23,8	16,4	284,3	1,8	91,7	377,8	9,9	59,1	45,0
4 ^e kwartaal	20,9	17,0	292,6	2,0	84,6	379,2	6,4	54,2	43,6
1992 1 ^e kwartaal	15,6	17,0	300,4	2,0	89,9	392,3	7,2	51,3	37,9
2 ^e kwartaal	15,7	16,4	309,4	1,9	110,8	422,1	6,2	48,0	33,0
3 ^e kwartaal	14,6	16,5	316,3	2,0	99,7	418,0	8,5	40,4	25,6
4 ^e kwartaal	15,6	20,6	324,8	2,3	104,4	431,5	7,8	35,7	23,6

¹ Overheidsbedrijven en privé-vennootschappen die niet onderworpen zijn aan de wet van 22 maart 1993.

² Met inbegrip van de certificaten voor ten hoogste 1 jaar.

³ Met inbegrip van financieringshuur.

⁴ Voornamelijk voorschotten.

⁵ Inclusief thesauriebewijzen

⁶ De verdeling van de kredietinstellingen in banken, spaarbanken en OKI's stopt per einde 1992.

**XVI - 9a. — VERPLICHTINGEN VAN DE VENNOOTSCHAPPEN¹ EN DE EENMANZAKEN
BIJ DE KREDIETINSTELLINGEN VAN DE OVERHEIDSSECTOR⁷**

(veranderingen in miljarden franken)

Periode	Obligaties uitgegeven door		Kredieten					p.m. Kredieten aan het buitenland	
	Overheids- bedrij- ven ²	Privé- vennoot- schappen ⁶	Inves- terings- kredieten ³	Disconto- en accept- kredieten	Overige ⁴	Totaal (6) - (3) tot (5)	waarvan	Totaal	waarvan
							Vreemde valuta's ⁵		Vreemde valuta's ⁵
(1)	(2)	(3)	(4)	(5)	(6) - (3) tot (5)	(7)	(8)	(9)	
1985	7,1	0,7	14,7	0,0	9,0	23,8	8,4	1,1	- 0,4
1986	4,2	-1,4	2,5	0,1	3,8	6,6	- 4,7	3,6	2,8
1987	-12,3	-2,2	25,7	0,1	8,1	33,7	1,6	5,8	5,2
1988	- 4,0	-0,9	22,0	0,5	18,1	40,5	4,1	0,4	- 0,1
1989	-12,3	-0,5	29,7	-0,3	26,6	55,6	8,8	13,5	11,9
1990	-12,6	-0,4	50,5	0,1	18,1	68,9	1,0	3,5	2,3
1991	- 8,9	-1,9	33,8	0,4	22,2	56,4	2,6	- 7,8	- 2,8
1992	-12,1	1,8	38,0	0,6	11,8	50,6	5,1	6,5	7,2
1990 4 ^e kwartaal	- 9,2	-0,2	7,7	0,0	20,9	28,7	1,0	- 6,0	- 4,3
1991 1 ^e kwartaal	- 0,2	-0,1	- 1,5	0,4	9,9	8,8	2,1	0,4	3,4
2 ^e kwartaal	- 0,6	-1,8	14,1	-0,2	6,4	20,3	10,0	3,6	- 2,6
3 ^e kwartaal	- 0,8	-0,1	11,9	0,1	3,3	15,3	- 5,8	- 2,7	0,4
4 ^e kwartaal	4,2	0,1	9,2	0,1	2,6	11,9	- 3,7	- 9,1	- 4,0
1992 1 ^e kwartaal	- 1,1	-0,1	4,2	-0,1	7,0	11,1	2,2	0,7	0,5
2 ^e kwartaal	- 8,4	-0,2	20,7	0,1	- 4,2	16,7	2,8	- 0,6	- 0,2
3 ^e kwartaal	- 1,5	-0,1	9,8	0,5	5,0	15,4	- 3,1	3,1	2,6
4 ^e kwartaal	- 1,2	2,2	3,3	0,1	4,0	7,4	3,2	3,0	4,5

¹ Overheidsbedrijven en privé-vennootschappen die niet onderworpen zijn aan de wet van 22 maart 1993.

² Met inbegrip van de certificaten voor ten hoogste 1 jaar.

³ Met inbegrip van financieringshuur.

⁴ Voornamelijk voorschotten.

⁵ Na uitschakeling van de louter boekhoudkundige invloed van wisselkoersveranderingen.

⁶ Inclusief thesauriebewijzen.

⁷ De verdeling van de kredietinstellingen in banken, spaarbanken en OKI's stopt per einde 1992.

**XVI - 9b. — VERPLICHTINGEN VAN DE VENNOOTSCHAPPEN¹ EN DE EENMANZAKEN
BIJ DE KREDIETINSTELLINGEN VAN DE OVERHEIDSSECTOR⁶**

(uitstaande bedragen in miljarden franken)

Einde periode	Obligaties uitgegeven door		Kredieten					p.m. Kredieten aan het buitenland	
	Overheidsbedrijven ²	Privé-vennootschappen ⁶	Investeringskredieten ³	Discontoen acceptkredieten	Overige ⁴	Totaal (6) = (3) tot (5)	waarvan	Totaal	waarvan
							Vreemde valuta's		Vreemde valuta's
(1)	(2)	(3)	(4)	(5)	(6) = (3) tot (5)	(7)	(8)	(9)	
1984	95,7	8,5	357,1	0,5	44,6	402,3	1,2	8,5	6,0
1985	102,8	9,1	371,8	0,7	53,5	426,0	9,7	9,5	5,5
1986	107,0	7,8	374,3	0,9	57,4	432,6	4,9	13,1	8,3
1987	94,7	5,6	399,9	1,0	65,4	466,3	6,4	18,9	13,5
1988	90,7	4,8	422,0	1,4	83,5	506,9	10,6	19,3	13,4
1989	78,4	4,3	451,5	1,0	109,9	562,4	19,3	32,8	25,2
1990	65,8	3,8	502,1	1,1	128,1	631,3	20,3	36,3	27,5
1991	56,9	1,9	535,9	1,4	150,3	687,6	22,9	28,4	24,6
1992	44,7	3,7	574,0	2,1	162,1	738,2	28,1	34,7	31,9
1990 3 ^e kwartaal	75,0	4,0	494,3	1,1	107,2	602,6	19,2	42,3	31,8
4 ^e kwartaal	65,8	3,8	502,1	1,1	128,1	631,3	20,3	36,3	27,5
1991 1 ^e kwartaal	60,6	3,7	500,7	1,5	138,0	640,2	22,4	36,6	30,9
2 ^e kwartaal	53,5	1,9	514,7	1,3	144,4	660,4	32,4	40,3	28,2
3 ^e kwartaal	52,7	1,8	526,7	1,4	147,7	675,8	26,6	37,5	28,6
4 ^e kwartaal	56,9	1,9	535,9	1,4	150,3	687,6	22,9	28,4	24,6
1992 1 ^e kwartaal	55,8	1,8	540,1	1,4	157,3	698,8	25,1	29,1	25,1
2 ^e kwartaal	47,5	1,6	560,8	1,5	153,1	715,4	28,0	28,5	24,9
3 ^e kwartaal	45,9	1,5	570,7	2,0	158,1	730,8	24,9	31,7	27,4
4 ^e kwartaal	44,7	3,7	574,0	2,1	162,1	738,2	28,1	34,7	31,9

¹ Overheidsbedrijven en privé-vennootschappen die niet onderworpen zijn aan de wet van 22 maart 1993.

² Met inbegrip van de certificaten voor ten hoogste 1 jaar.

³ Met inbegrip van financieringshuur.

⁴ Voornamelijk voorschotten.

⁵ Inclusief thesauriebewijzen.

⁶ De verdeling van de kredietinstellingen in banken, spaarbanken en OKI's stopt per einde 1992.

XVI - 10. — VERPLICHTINGEN VAN DE VENNOOTSCHAPPEN¹ TEGENOVER HET BUITENLAND

(veranderingen in miljarden franken)

Periode	Directe investeringen in België		Andere verwervingen van Belgische aandelen door het buitenland	Vererving van Belgische obligaties door het buitenland		Thesauriebewijzen (Wet 22/7/91)	Vererving van gebouwen door het buitenland	Overige verplichtingen	Totaal	waarvan ³ :	
	Oprichting en uitbreiding van vennootschappen, participatievorming	Leningen		Overheidsbedrijven ²	Privé-vennootschappen					Belgische franken	Vreemde valuta's ⁴
	(1)	(2)	(3)	(4)	(5)	(6)	(7)	(8)	(9)	(10)	(11)
1985	27,8	13,8	12,1	- 5,8	2,1	-	3,9	15,3	69,2	11,1	- 0,7
1986	23,5	-10,5	28,8	- 4,9	0,6	-	2,6	13,9	54,0	35,3	- 9,1
1987	58,2	11,0	23,8	- 6,3	7,5	-	0,2	21,6	116,0	37,4	- 6,7
1988	115,8	40,4	17,9	- 0,2	2,4	-	2,9	14,3	193,5	37,6	- 7,1
1989	128,8	95,8	30,6	-10,1	0,0	-	11,9	58,0	315,0	48,3	0,2
1990	130,1	92,2	28,1	-10,1	3,0	-	14,9	30,5	288,7	46,7	- 1,9
1991	196,2	88,6	18,9	- 3,1	9,0	-	12,7	28,3	350,6	37,4	5,5
1992	252,3	33,2	24,3	14,4	9,3	5,2	10,8	44,5	394,1	44,6	12,8
1993	225,7	25,9	72,8	17,9	-2,3	-0,3	10,7	13,7	364,3	81,6	18,2
1991 1 ^e kwartaal	36,8	29,5	0,5	- 1,9	1,5	-	3,9	21,3	91,6	18,3	- 2,9
2 ^e kwartaal	66,7	22,1	6,3	- 0,2	4,7	-	2,6	25,2	127,4	28,7	1,3
3 ^e kwartaal	21,7	4,8	8,2	- 0,1	2,8	-	4,0	-10,8	30,6	-12,7	3,3
4 ^e kwartaal	71,0	32,2	3,9	- 0,9	0,0	-	2,2	- 7,4	101,0	3,1	3,8
1992 1 ^e kwartaal	46,4	5,9	2,9	1,9	0,1	-	4,2	9,3	70,7	6,6	1,0
2 ^e kwartaal	35,3	73,1	9,0	15,2	-2,5	-	2,7	2,7	135,5	11,5	16,5
3 ^e kwartaal	60,9	2,0	3,1	- 1,0	7,6	3,0	1,5	15,1	92,2	22,0	3,2
4 ^e kwartaal	109,7	-47,8	9,3	- 1,7	4,1	2,2	2,4	17,4	95,7	4,5	- 7,9
1993 1 ^e kwartaal	66,5	3,7	11,2	- 2,0	-1,5	0,3	0,9	24,5	103,6	8,7	2,1
2 ^e kwartaal	44,1	20,2	11,6	3,9	0,0	-0,3	2,5	-23,1	59,1	24,9	1,4
3 ^e kwartaal	28,9	11,6	15,8	9,2	-0,8	-1,0	3,3	15,3	82,3	24,0	14,3
4 ^e kwartaal	86,2	- 9,6	34,2	6,8	0,0	0,7	4,0	- 3,0	119,3	24,0	0,4
1994 1 ^e kwartaal
2 ^e kwartaal
3 ^e kwartaal

¹ Overheidsbedrijven en privé-vennootschappen die niet onderworpen zijn aan de wet van 22 maart 1993.

² Met inbegrip van de certificaten voor ten hoogste 1 jaar.

³ Het saldo betreft de verplichtingen tegenover het buitenland waarvan de indeling in Belgische franken en vreemde valuta's niet bekend is of geen zin heeft.

⁴ Na uitschakeling van de louter boekhoudkundige invloed van wisselkoersveranderingen.

XVI - 11. — DISCONTO-, VOORSCHOTTEN- EN ACCEPTKREDIETEN¹ BIJ HUN OORSPRONG VERLEEND DOOR DE BANKEN, DE ALGEMENE SPAAR- EN LIJFRETEKAS, DE NATIONALE MAATSCHAPPIJ VOOR KREDIET AAN DE NIJVERHEID EN DE NATIONALE KAS VOOR BEROEPSKREDIET² AAN DE BEDRIJVEN EN DE PARTICULIEREN EN AAN HET BUITENLAND

1. Kredieten van een miljoen frank of meer waarvan de begunstigde³ een Belgische ingezetene is

Indeling naar de bedrijfstak van de begunstigde

(uitstaande bedragen in miljarden franken)

Einde periode	Toegekende bedragen				Opgenomen bedragen			
	1991	1992	1993	1994	1991	1992	1993	1994
Landbouw en groothandel in landbouwprodukten	110,8	114,5	113,8	206,6	80,1	85,0	90,4	126,6
Extractieve nijverheid en groothandel in produkten van deze nijverheidstak	44,8	30,0	27,6	29,7	13,2	13,1	14,0	20,0
Verwerkende nijverheid en groothandel in produkten van deze nijverheidstak :								
Levensmiddelen, drank en tabak	282,2	287,0	281,2	291,9	140,9	149,0	142,8	145,7
Textiel, kleding en leder	157,0	154,6	149,1	137,6	94,6	96,4	85,6	83,3
Scheikundige nijverheid ⁴	357,6	342,0	324,6	293,8	144,9	135,4	129,3	97,9
Basismetalaalnijverheid	176,9	171,0	152,4	152,7	77,5	81,1	80,7	76,6
Metaalverwerkende nijverheid	569,4	588,9	511,1	535,7	263,5	278,0	229,5	233,0
Niet-metaalhoudende minerale produkten en hout	184,4	194,7	189,8	186,0	104,2	112,6	110,9	102,6
Papier, karton en drukwerk	114,0	119,1	108,6	93,6	64,3	64,0	66,0	63,4
Aardolie	125,0	128,3	122,3	117,6	18,3	16,8	22,2	26,2
Diamant en goudsmidwerk	67,3	75,3	84,4	85,8	45,0	50,4	57,1	55,5
Overige	5,4	5,1	5,4	5,5	3,8	3,5	3,8	4,4
Bouwnijverheid en vastgoedtransacties, werken van burgerlijke bouwkunde	302,8	348,2	395,9	418,9	215,0	251,4	287,4	313,9
Productie en distributie van energie en water	119,5	111,7	92,4	78,9	78,4	68,4	53,0	40,4
Overige diensten :								
Niet-gespecialiseerde groothandel	189,9	198,7	208,2	195,8	110,7	111,3	122,5	102,3
Kleinhandel	280,8	296,4	308,9	304,6	200,6	221,6	234,4	242,9
Vervoer, bewaargeving en communicatie	351,8	330,4	310,8	303,6	242,2	244,2	208,6	204,7
Financiële diensten ⁵	503,0	524,3	539,6	588,3	230,4	263,7	261,5	296,7
Overige diensten aan de bedrijven ⁶	336,9	372,8	458,1	506,5	206,5	230,3	277,0	287,0
Overige diensten aan de particulieren ⁷	341,8	403,5	512,1	235,8	290,9	344,2	280,8	186,4
Totaal ...	4.621,3	4.796,5	4.896,3	4.768,9	2.625,0	2.820,4	2.757,5	2.709,5

¹ Inclusief die welke bij uitstak investeringen in vaste kapitaalgoederen financieren.

² Exclusief de kredieten die de NKBK verleent via de door haar erkende kredietinstellingen.

³ Wordt als dusdanig beschouwd, het bedrijf of de particulier die de kredietopening verkregen heeft en derhalve het initiatief van het gebruik ervan heeft, een initiatief dat hij kan uitoefenen ofwel door zelf schulden aan te gaan tegenover de financiële instelling, ofwel door haar handelsvorderingen af te staan die hij op derden bezit. De begunstigde bedrijven omvatten de overheidsbedrijven, maar niet de financiële instellingen.

⁴ Inclusief de plasteeknijverheid, de rubbernijverheid, de cokes- en agglomeratenfabrieken.

⁵ O.m. kredieten aan de portefeuille- en financieringsmaatschappijen.

⁶ O.m. factoring-, financieringshuur- en reclamebedrijven alsmede studie- en organisatiebureaus.

⁷ O.m. leningen en kredieten aan instellingen voor geneeskundige verzorging, voor vrijetijdsbesteding, aan de leden van vrije beroepen, aan loon- en weddetrekkenden, met uitzondering evenwel van de door de ASLK aan de laatstgenoemden verleende hypothecaire kredieten.

XVI - 11. — DISCONTO-, VOORSCHOTTEN- EN ACCEPTKREDIETEN BIJ HUN OORSPRONG VERLEEND DOOR DE BANKEN, DE ALGEMENE SPAAR- EN LIJFRENTEKAS, DE NATIONALE MAATSCHAPPIJ VOOR KREDIET AAN DE NIJVERHEID EN DE NATIONALE KAS VOOR BEROEPSKREDIET AAN DE BEDRIJVEN EN DE PARTICULIEREN EN AAN HET BUITENLAND

2. Kredieten van een miljoen frank of meer waarvan de begunstigde¹ een niet-ingezetene is

Indeling naar de geografische zone waar de begunstigde gevestigd is

(uitstaande bedragen in miljarden franken)

Einde periode	Toegekende bedragen				Opgenomen bedragen			
	1991	1992	1993	1994	1991	1992	1993	1994
Europese Economische Gemeenschap	1.362,4	1.333,6	1.437,5	1.571,0	502,9	475,5	477,6	417,5
Verenigd Koninkrijk	617,9	616,1	742,4	769,5	110,6	116,9	134,4	79,1
Duitsland	161,0	123,3	121,8	93,5	87,8	52,0	55,1	51,8
Frankrijk	107,4	119,8	127,9	152,9	43,3	52,2	51,2	58,9
Nederland	162,2	166,0	146,7	149,7	78,1	77,1	71,6	60,2
Italië	107,6	90,7	84,7	115,5	63,1	67,0	58,8	64,9
Luxemburg	56,4	65,1	87,7	163,0	29,7	14,2	19,0	18,8
Denemarken	29,8	10,7	7,9	9,7	9,5	6,4	6,2	5,4
Ierland	12,9	19,9	15,3	16,8	6,1	13,6	10,2	17,6
Griekenland	4,0	8,9	5,8	5,5	2,7	4,1	3,6	3,4
Spanje	67,6	71,0	62,0	56,6	51,8	46,4	43,8	35,1
Portugal	35,6	42,1	35,3	38,3	20,2	25,6	23,7	22,3
Overige Europese landen	98,3	129,4	132,6	121,1	47,4	72,8	63,5	49,1
waarvan : Zwitserland	46,7	50,6	54,7	43,5	17,8	21,4	24,1	15,6
Noorwegen	5,8	7,3	10,6	6,2	4,1	4,5	4,3	1,7
Zweden	14,4	36,7	32,2	29,1	7,4	27,2	13,4	8,4
Verenigde Staten en Canada	409,2	442,4	493,3	503,0	142,2	155,0	168,7	156,9
Aardolie-exporterende landen	65,3	72,2	79,8	72,1	40,8	47,5	55,9	49,8
Overige landen van het westelijk halfrond	129,7	148,4	156,2	134,3	64,4	69,6	75,5	70,9
waarvan : Brazilië	20,0	29,7	35,7	33,7	9,1	10,2	12,5	12,9
Mexico	21,3	21,6	23,3	20,1	15,3	17,1	21,3	18,4
Overige Afrikaanse landen	39,5	35,6	38,8	34,9	24,5	26,4	28,3	29,8
waarvan : Zuid-Afrika	1,8	1,7	1,4	1,1	1,3	1,0	1,1	0,7
Zaire	19,2	16,0	14,9	11,2	10,7	12,4	10,2	11,5
Australië en Nieuw-Zeeland	31,7	31,6	23,2	21,9	11,7	8,1	10,0	9,9
Overige Aziatische landen	132,7	142,8	137,1	136,3	46,3	58,4	58,3	58,0
waarvan : Japan	14,3	14,5	14,8	15,7	6,0	7,0	7,9	7,0
Totaal ...	2.268,8	2.336,0	2.498,5	2.594,6	880,2	913,3	937,8	841,9

¹ Wordt als dusdanig beschouwd, degene die de kredietopening verkregen heeft en derhalve het initiatief van het gebruik ervan bezit, een initiatief dat hij kan uitoefenen

door zelf schulden aan te gaan tegenover de financiële instelling of door haar handelsvorderingen af te staan die hij op derden bezit.

XVII. — KAPITAALMARKT

1. — OBLIGATIES IN BELGISCHE FRANKEN VOOR MEER DAN EEN JAAR, UITGEGEVEN DOOR DE OVERHEID

(miljarden franken)

	Federale overheid		Gemeenschappen en Gewesten	Overige federale, communautaire of regionale administraties ¹		Lokale overheid	Sociale verzekering	Totaal	waarvan : Niet door elke belegger verkrijgbaar
	Lineaire obligaties	Overige		Lineaire obligaties ²	Overige				
A. — Bruto-uitgiften									
1987	0,0	604,4	0,0	0,0	105,8	22,6	9,5	742,0	176,6
1988	0,0	639,1	0,0	0,0	70,5	26,2	14,2	750,0	92,8
1989	81,8	474,3	0,0	0,0	68,1	5,6	0,0	629,8	84,4
1990	273,0	245,1	0,0	0,0	77,8	15,0	0,0	610,9	94,4
1991	935,0	224,5	0,0	0,0	64,7	0,0	0,0	1.224,2	61,2
1992	937,5	144,5	6,0	25,1	44,6	25,0	27,0	1.209,7	102,7
1993	1.147,4	345,5	0,0	36,8	10,7	9,5	0,0	1.549,9	20,4
1994	925,2	455,1	4,0	22,1	27,3	52,0	0,0	1.485,7	79,3
1993 1 ^e kwartaal	253,1	63,0	0,0	12,4	0,4	0,0	0,0	328,9	0,6
2 ^e kwartaal	411,2	251,8	0,0	8,2	5,3	9,5	0,0	686,0	14,8
3 ^e kwartaal	253,2	0,0	0,0	5,1	5,0	0,0	0,0	263,3	5,0
4 ^e kwartaal	229,9	30,7	0,0	11,1	0,0	0,0	0,0	271,7	0,0
1994 1 ^e kwartaal	390,3	196,5	0,0	15,2	1,0	0,0	0,0	603,0	1,0
2 ^e kwartaal	260,6	51,6	0,0	5,3	2,0	0,0	0,0	319,5	2,0
3 ^e kwartaal	135,2	0,0	0,0	0,2	2,0	0,0	0,0	137,4	2,0
4 ^e kwartaal	139,1	207,0	4,0	1,4	22,3	52,0	0,0	425,8	74,3
1995 1 ^e kwartaal	262,2	103,1	0,0	3,1	12,0	0,0	0,0	380,4	12,0
B. — Netto-uitgiften									
1987	0,0	293,5	0,0	0,0	30,8	2,4	- 5,4	321,3	5,0
1988	0,0	379,4	0,0	0,0	33,9	24,3	7,4	445,0	1,9
1989	81,8	81,0	0,0	0,0	45,2	- 89,5	- 8,2	110,3	- 74,0
1990	273,0	34,5	0,0	0,0	51,8	13,4	- 10,3	362,5	8,9
1991	935,0	- 419,5	6,6	0,0	10,8	- 1,7	- 7,0	524,3	- 31,5
1992	937,5	- 401,9	10,5	25,1	6,7	23,4	21,0	622,3	31,9
1993	1.085,1	- 800,9	14,9	36,8	- 1,0	7,2	6,6	348,7	2,8
1994	768,8	- 886,9	14,3	22,1	- 1,3	10,5	2,1	- 70,5	6,0
1993 1 ^e kwartaal	253,1	- 309,0	- 0,2	12,4	- 0,2	- 0,4	- 1,0	- 45,4	- 31,5
2 ^e kwartaal	411,2	- 238,4	12,0	8,2	- 0,6	- 0,4	0,0	191,9	29,8
3 ^e kwartaal	253,2	- 205,1	2,2	5,1	- 0,4	- 0,4	- 1,4	53,1	- 23,1
4 ^e kwartaal	167,6	- 48,4	1,0	11,1	0,3	8,5	9,0	149,1	27,6
1994 1 ^e kwartaal	233,8	- 673,1	0,1	15,2	- 0,2	- 22,6	- 2,6	- 449,5	- 18,1
2 ^e kwartaal	260,6	- 262,4	7,3	5,3	- 0,5	- 19,1	- 9,0	- 17,9	- 32,3
3 ^e kwartaal	135,2	- 83,8	- 9,5	0,2	- 0,3	0,0	5,8	47,6	- 29,0
4 ^e kwartaal	139,2	132,4	16,4	1,4	- 0,2	52,2	7,9	349,3	85,4
C. — Uitstaand bedrag per einde periode³									
1987	0,0	3.200,5	0,0	0,0	204,1	128,9	39,8	3.573,3	614,3
1988	0,0	3.615,1	0,0	0,0	204,8	153,2	47,2	4.020,3	618,3
1989	81,8	3.745,3	0,0	0,0	272,1	63,7	38,9	4.201,9	615,5
1990	354,8	3.831,8	0,0	0,0	278,6	62,1	28,6	4.555,9	615,7
1991	1.289,8	3.416,8	6,6	0,0	242,8	60,4	21,7	5.038,1	407,6
1992	2.252,3	3.043,3	29,4	0,0	250,5	58,8	42,6	5.676,9	456,1
1993	3.374,4	2.375,8	44,3	0,0	79,7	56,5	49,3	5.979,9	413,2
1994	4.165,3	1.540,7	58,6	0,0	77,9	15,0	51,3	5.908,8	414,6
1993 Maart	2.517,9	2.857,7	29,2	0,0	127,4	58,3	41,7	5.632,2	425,3
Juni	2.937,3	2.619,2	41,2	0,0	106,5	57,9	41,7	5.803,7	434,8
September	3.195,6	2.414,2	43,3	0,0	106,5	57,4	40,3	5.857,3	412,1
December	3.374,4	2.375,8	44,3	0,0	79,7	56,5	49,3	5.979,9	413,2
1994 Maart	3.623,4	1.702,6	44,4	0,0	79,4	33,9	46,7	5.530,3	395,0
Juni	3.889,3	1.440,1	51,7	0,0	98,5	14,7	37,7	5.531,9	382,1
September	4.024,7	1.356,3	42,2	0,0	98,1	14,7	43,5	5.579,5	353,1
December	4.165,3	1.540,7	58,6	0,0	77,9	15,0	51,3	5.908,8	414,6

¹ Bevat de door de andere sectoren uitgegeven schulden, waarvan de last, wat kapitaal en interesten betreft, voor rekening is van de federale, communautaire of regionale overheid.

² Bekapitaliseerde interesten en de terugbetalingen van belastingen, in de vorm van lineaire obligaties. Zij beïnvloeden het officiële netto te financieren saldo van de Schatkist niet.

³ De wijziging van het uitstaande bedrag stemt niet noodzakelijkerwijs overeen met het volume van de netto-uitgiften tijdens die periode wegens de overname, door de federale overheid, van schulden van andere overheden en wegens de regularisatie van interesten.

**XVII - 2. — OBLIGATIES EN KASBONS IN BELGISCHE FRANKEN VOOR MEER DAN EEN JAAR
PER EMISSIESECTOR¹**

(miljarden franken)

	Overheid ²	Krediet- instellingen	Overheids- bedrijven ³	Privé-vennoot- schappen	Niet-ingeze- tenen	Totaal	waarvan : Niet door elke belegger verkrigbaar
A. — Netto-uitgiften							
1984	262,0	133,4	5,3	5,1	15,6	421,4	114,0
1985	508,8	168,6	- 15,6	- 1,2	45,5	706,2	227,5
1986	191,1	27,7	15,6	- 13,3	61,7	282,8	- 1,3
1987	321,3	33,8	8,0	- 22,6	57,6	398,1	8,5
1988	445,0	93,3	19,4	- 20,5	9,6	546,8	- 28,0
1989	110,3	- 29,2	- 16,1	30,3	40,9	136,1	45,9
1990	362,5	342,4	- 33,5	6,4	98,2	776,0	36,6
1991	524,3	260,0	- 8,1	29,9	96,6	902,6	- 152,8
1992	622,3	233,5	- 15,0	6,0	116,9	963,8	109,2
1993	348,7	- 82,0	- 4,0	13,7	95,2	371,7	82,4
1994	- 70,5	523,1	- 0,8	- 0,7	86,6	537,6	117,6
1993 1 ^e kwartaal	- 45,4	20,2	0,2	0,0	32,7	7,7	- 2,6
2 ^e kwartaal	191,9	14,2	- 4,6	1,8	39,6	242,9	52,9
3 ^e kwartaal	53,1	- 47,9	- 3,5	0,0	25,3	27,1	12,0
4 ^e kwartaal	149,1	- 68,5	3,9	11,9	- 2,5	93,9	20,1
1994 1 ^e kwartaal	- 449,5	- 30,3	- 10,8	4,9	- 9,2	- 494,8	- 40,5
2 ^e kwartaal	- 17,9	87,2	4,1	- 1,8	4,1	75,7	3,6
3 ^e kwartaal	47,6	192,9	- 6,9	- 2,9	26,2	256,9	8,8
4 ^e kwartaal	349,3	273,3	12,8	- 0,9	65,4	699,9	145,7
B. — Uitstaande bedragen per einde periode							
1983	2.054,9	1.746,4	344,5	186,6	108,7	4.441,0	459,0
1984	2.354,3	1.879,8	349,8	191,7	124,3	4.899,8	573,0
1985	3.025,1	2.048,4	334,2	190,4	169,9	5.768,0	800,5
1986	3.234,2	2.076,1	349,8	177,1	231,6	6.068,8	799,2
1987	3.573,3	2.109,9	357,8	154,5	289,2	6.484,8	807,7
1988	4.020,3	2.203,2	377,3	134,0	298,8	7.033,6	779,7
1989	4.201,9	2.174,0	361,2	164,3	339,7	7.241,0	825,6
1990	4.555,9	2.516,4	327,7	170,7	437,9	8.008,6	862,2
1991	5.038,1	2.776,4	319,5	200,7	534,4	8.869,1	709,4
1992	5.676,9	2.994,8	248,1	206,7	669,3	9.795,9	818,6
1993	5.979,9	2.912,8	244,2	220,4	765,8	10.123,1	901,0
1994	5.908,8	3.435,9	243,4	219,7	847,6	10.655,4	1.018,6
1993 Maart	5.632,2	3.015,0	248,3	206,7	702,6	9.804,8	816,0
Juni	5.803,7	3.029,2	243,7	208,5	742,4	10.027,6	868,9
September	5.857,3	2.981,3	240,3	208,5	766,9	10.054,2	880,9
December	5.979,9	2.912,8	244,2	220,4	765,8	10.123,1	901,0
1994 Maart	5.530,3	2.882,5	233,4	225,3	753,4	9.624,9	860,5
Juni	5.531,9	2.969,7	237,5	223,5	756,8	9.719,4	864,1
September	5.579,5	3.162,6	230,6	220,6	782,3	9.975,5	872,9
December	5.908,8	3.435,9	243,4	219,7	847,6	10.655,4	1.018,6

¹ Inclusief, voor zover zij konden worden opgetekend, de obligaties in Luxemburgse franken.

² Zie tabel XVII-1.

³ Inclusief de openbare huisvestingsmaatschappijen en de woningfondsen van de Bond van Grote Gezinnen.

**XVII - 3. — OBLIGATIES EN KASBONS IN BELGISCHE FRANKEN VOOR MEER DAN EEN JAAR :
NETTO-UITGIFTEN EN -VERWERVINGEN DOOR DE PARTICULIEREN
EN DE VENNOOTSCHAPPEN¹**

(miljarden franken)

Emittenten Houders	Overheid		Kredietinstellingen		Overige ingezetenen		Niet-ingezetenen		Totaal	
	Totaal	Particulieren en vennootschappen	Totaal	Particulieren en vennootschappen	Totaal	Particulieren en vennootschappen	Totaal	Particulieren en vennootschappen	Totaal	Particulieren en vennootschappen
1984	262,0	46,2	133,4	129,7	10,5	3,2	15,6	4,3	421,4	183,4
1985	508,8	85,4	168,6	158,3	- 17,0	- 5,9	45,5	31,2	706,2	269,0
1986	191,1	33,9	27,7	27,5	2,3	- 11,0	61,7	27,3	282,8	77,7
1987	321,3	93,3	33,8	38,0	- 14,6	- 20,2	57,6	25,5	398,1	136,6
1988	445,0	178,5	93,3	92,1	- 1,1	0,5	9,6	0,3	546,8	271,4
1989	110,3	53,4	- 29,2	- 9,6	14,3	15,1	40,9	40,0	136,1	98,9
1990	362,5	175,2	342,4	355,0	- 27,0	- 20,9	98,2	88,9	776,0	598,2
1991	524,3	146,1	260,0	254,0	21,8	- 5,3	96,6	111,8	902,6	506,6
1992	622,3	207,1	233,5	183,9	- 9,0	- 16,3	116,9	121,5	963,8	496,2
1993	348,7	114,6	- 82,0	- 97,6	9,7	9,1	95,2	88,7	371,7	114,8
1994	- 70,5	- 2,5	523,1	534,7	- 1,5	- 10,4	86,6	114,1	537,6	635,9
1993 1 ^e kwartaal	- 45,4	- 37,0	20,2	15,5	0,2	- 7,1	32,7	13,8	7,7	- 14,8
2 ^e kwartaal	191,9	76,9	14,2	12,7	- 2,8	9,7	39,6	42,3	242,9	141,6
3 ^e kwartaal	53,1	- 17,1	- 47,9	- 52,4	- 3,5	- 5,5	25,3	35,4	27,1	- 39,6
4 ^e kwartaal	149,1	91,8	- 68,5	- 73,4	15,8	12,0	- 2,5	- 2,8	93,9	27,6
1994 1 ^e kwartaal	-449,5	-166,6	- 30,3	- 32,2	- 5,9	- 2,4	- 9,2	- 1,9	-494,8	-203,1
2 ^e kwartaal	- 17,9	30,6	87,2	88,6	2,3	21,2	4,1	1,7	75,7	142,1
3 ^e kwartaal	47,6	4,1	192,9	194,0	- 9,8	- 7,9	26,2	38,8	256,9	229,0
4 ^e kwartaal	349,3	129,4	273,3	284,3	11,9	- 21,3	65,4	75,5	699,9	467,9

¹ Inclusief, voor zover zij konden worden opgetekend, de obligaties in Luxemburgse franken.

**XVII - 4. — OBLIGATIES EN KASBONS IN BELGISCHE FRANKEN VOOR MEER DAN EEN JAAR :
INDELING NAAR EMISSIE- EN HOUDERSECTOREN**

(miljarden franken)

Emittenten	Houders	Overheid	Kredietinstellingen van de overheidssector	NBB, Muntfonds, Rentenfonds, HWI	Particulieren en vennootschappen	Niet-ingezetenen	Totaal
Uitstaande bedragen per 31 december 1992							
Federale overheid		181,5	2.722,8	76,2	1.806,7	508,4	5.295,6
Gemeenschappen en Gewesten		0,0	29,4	0,0	0,0	0,0	29,4
Overige federale, communautaire of regionale administraties		0,6	196,6	0,5	48,3	4,5	250,5
Lokale overheid		0,0	30,1	2,5	26,2	0,0	58,8
Sociale verzekering		3,1	29,7	0,0	9,9	0,0	42,6
Kredietinstellingen		7,8	90,4	0,1	2.888,8	7,7	2.994,8
Overheidsbedrijven ¹		3,7	244,1	0,8	- 0,4	0,0	248,1
Privé-vennootschappen		5,3	31,9	0,0	125,2	44,3	206,7
Niet-ingezetenen		2,2	59,8	0,0	607,3	0,0	669,3
	Totaal ...	204,2	3.434,8	80,2	5.511,9	564,9	9.795,9
Uitstaande bedragen per 31 maart 1993							
Federale overheid		183,0	2.814,0	72,2	1.785,3	521,1	5.375,6
Gemeenschappen en Gewesten		0,0	29,2	0,0	0,0	0,0	29,2
Overige federale, communautaire of regionale administraties		0,4	95,3	0,5	31,3	0,0	127,4
Lokale overheid		0,0	32,2	2,8	23,4	0,0	58,3
Sociale verzekering		3,1	24,4	0,0	14,2	0,0	41,7
Kredietinstellingen		7,8	93,7	0,1	2.904,3	9,2	3.015,0
Overheidsbedrijven ¹		3,6	246,1	0,8	- 2,2	0,0	248,3
Privé-vennootschappen		5,3	32,2	0,0	119,9	49,3	206,7
Niet-ingezetenen		2,2	78,6	0,0	621,7	0,0	702,6
	Totaal ...	205,5	3.445,6	76,3	5.497,9	579,6	9.804,8
Uitstaande bedragen per 30 juni 1993							
Federale overheid		190,0	2.926,9	73,9	1.866,5	499,3	5.556,5
Gemeenschappen en Gewesten		0,0	41,2	0,0	0,0	0,0	41,2
Overige federale, communautaire of regionale administraties		0,3	85,7	0,4	20,1	0,0	106,5
Lokale overheid		0,0	32,4	1,0	24,5	0,0	57,9
Sociale verzekering		3,1	29,5	0,0	9,1	0,0	41,7
Kredietinstellingen		7,6	92,9	0,1	2.917,0	11,6	3.029,2
Overheidsbedrijven ¹		3,3	235,6	0,9	3,9	0,0	243,7
Privé-vennootschappen		5,3	30,8	0,0	123,5	48,9	208,5
Niet-ingezetenen		2,2	75,9	0,0	664,3	0,0	742,4
	Totaal ...	211,8	3.550,9	76,3	5.628,8	559,8	10.027,6

¹ Inclusief de openbare huisvestingsmaatschappijen en de woningfondsen van de Bond van Grote Gezinnen.

**XVII - 4. — OBLIGATIES EN KASBONS IN BELGISCHE FRANKEN VOOR MEER DAN EEN JAAR :
INDELING NAAR EMISSIE- EN HOUDERSECTOREN (vervolg 1)**

(miljarden franken)

Emittenten	Houders	Overheid	Kredietinstellingen van de overheidssector	NBB, Muntfonds, Rentenfonds, HWI	Particulieren en vennootschappen	Niet-ingezetenen	Totaal
Uitstaande bedragen per 30 september 1993							
Federale overheid		194,2	2.873,9	75,5	1.852,1	614,1	5.609,8
Gemeenschappen en Gewesten		0,0	43,3	0,0	0,0	0,0	43,3
Overige federale, communautaire of regionale administraties		0,3	84,5	0,4	21,3	0,0	106,5
Lokale overheid		0,0	32,1	1,0	24,3	0,0	57,4
Sociale verzekering		3,1	30,5	0,0	6,7	0,0	40,3
Kredietinstellingen		7,6	95,7	0,1	2.864,6	13,3	2.981,3
Overheidsbedrijven ¹		3,1	235,7	0,9	0,4	0,0	240,3
Privé-vennootschappen		5,3	32,2	0,0	121,5	49,5	208,5
Niet-ingezetenen		2,2	65,9	0,0	698,7	0,0	766,9
Totaal ...		215,9	3.494,0	78,0	5.589,6	676,9	10.054,2
Uitstaande bedragen per 31 december 1993							
Federale overheid		195,7	2.913,7	80,0	1.947,7	613,0	5.750,2
Gemeenschappen en Gewesten		0,0	44,3	0,0	0,0	0,0	44,3
Overige federale, communautaire of regionale administraties		0,3	70,4	0,4	8,6	0,0	79,7
Lokale overheid		0,0	46,8	0,6	9,1	0,0	56,5
Sociale verzekering		3,1	28,2	0,0	18,0	0,0	49,3
Kredietinstellingen		7,4	97,5	0,1	2.791,2	16,6	2.912,8
Overheidsbedrijven ¹		3,1	238,7	1,0	1,4	0,0	244,2
Privé-vennootschappen		6,1	29,5	0,0	132,6	52,3	220,4
Niet-ingezetenen		2,9	65,6	0,0	697,3	0,0	765,8
Totaal ...		218,5	3.534,6	82,1	5.606,0	681,9	10.123,1
Uitstaande bedragen per 31 maart 1994							
Federale overheid		188,3	2.661,2	68,4	1.785,9	622,2	5.326,0
Gemeenschappen en Gewesten		0,0	44,4	0,0	0,0	0,0	44,4
Overige federale, communautaire of regionale administraties		0,2	58,2	0,4	20,6	0,0	79,4
Lokale overheid		0,0	31,6	0,2	2,0	0,0	33,9
Sociale verzekering		3,1	23,4	0,0	20,2	0,0	46,7
Kredietinstellingen		7,3	98,6	0,1	2.759,0	17,5	2.882,5
Overheidsbedrijven ¹		2,9	237,0	1,2	- 7,8	0,0	233,4
Privé-vennootschappen		6,1	27,8	0,0	139,4	52,1	225,3
Niet-ingezetenen		2,9	58,3	0,0	692,3	0,0	753,4
Totaal ...		210,7	3.240,5	70,3	5.411,6	691,8	9.624,9

¹ Inclusief de openbare huisvestingsmaatschappijen en de woningfondsen van de Bond van Grote Gezinnen.

**XVII - 4. — OBLIGATIES EN KASBONS IN BELGISCHE FRANKEN VOOR MEER DAN EEN JAAR :
INDELING NAAR EMISSIE- EN HOUDERSECTOREN (vervolg 2)**

(miljarden franken)

Emittenten	Houders	Overheid	Krediet- instellingen van de overheids- sector	NBB, Muntfonds, Rentenfonds, HWI	Particulieren en vennoot- schappen	Niet- ingezetenen	Totaal
Uitstaande bedragen per 30 juni 1994							
Federale overheid		191,5	2.786,8	69,1	1.827,9	454,1	5.329,4
Gemeenschappen en Gewesten		0,0	51,7	0,0	0,0	0,0	51,7
Overige federale, communautaire of regionale administraties		0,2	74,4	0,4	23,5	0,0	98,5
Lokale overheid		0,0	14,6	0,0	0,1	0,0	14,7
Sociale verzekering		3,1	23,4	0,0	11,2	0,0	37,7
Kredietinstellingen		7,4	97,3	0,1	2.847,6	17,3	2.969,7
Overheidsbedrijven ¹		2,9	218,3	0,7	15,7	0,0	237,5
Privé-vennootschappen		6,1	27,2	0,0	137,1	53,1	223,5
Niet-ingezetenen		2,9	60,7	0,1	693,2	0,0	756,8
Totaal ...		214,0	3.354,5	70,2	5.556,1	524,5	9.719,4
Uitstaande bedragen per 30 september 1994							
Federale overheid		194,0	2.918,2	69,0	1.825,5	374,4	5.381,0
Gemeenschappen en Gewesten		0,0	42,2	0,0	0,0	0,0	42,2
Overige federale, communautaire of regionale administraties		0,2	70,4	0,4	27,2	0,0	98,1
Lokale overheid		0,0	14,7	0,0	0,1	0,0	14,7
Sociale verzekering		3,1	22,8	0,0	17,6	0,0	43,5
Kredietinstellingen		7,4	95,2	0,1	3.041,6	18,3	3.162,6
Overheidsbedrijven ¹		2,9	220,7	0,7	6,4	0,0	230,6
Privé-vennootschappen		6,1	22,9	0,0	138,5	53,1	220,6
Niet-ingezetenen		2,9	48,2	0,1	731,2	0,0	782,3
Totaal ...		216,5	3.455,2	70,1	5.788,0	445,8	9.975,5
Uitstaande bedragen per 31 december 1994							
Federale overheid		198,1	3.061,5	69,9	1.938,3	438,2	5.706,0
Gemeenschappen en Gewesten		0,0	58,6	0,0	0,0	0,0	58,6
Overige federale, communautaire of regionale administraties		0,2	44,2	0,4	33,1	0,0	77,9
Lokale overheid		0,0	8,9	0,0	6,1	0,0	15,0
Sociale verzekering		3,1	20,0	0,0	28,3	0,0	51,3
Kredietinstellingen		7,0	83,3	0,1	3.325,9	19,7	3.435,9
Overheidsbedrijven ¹		2,8	238,1	0,7	1,8	0,0	243,4
Privé-vennootschappen		6,1	31,9	0,0	121,8	59,9	219,7
Niet-ingezetenen		2,9	38,0	0,1	806,7	0,0	847,6
Totaal ...		220,0	3.584,6	71,1	6.261,9	517,8	10.655,4

¹ Inclusief de openbare huisvestingsmaatschappijen en de woningfondsen van de Bond van Grote Gezinnen.

XVII - 5. — HOUDERSCHAP VAN DE GEDEMATERIALISEERDE LINEAIRE OBLIGATIES¹

(miljarden franken)

Einde periode	België					Luxemburg				Buiten de BLEU	Totaal (11) = (5) + (9) + (10)
	Kredietinstellingen ²	Overige financiële instellingen ³	Overheidsadministraties	Overige	Totaal (5) = (1) tot (4)	Kredietinstellingen	Overige financiële instellingen ³	Overige	Totaal (9) = (6) tot (8)		
	(1)	(2)	(3)	(4)	(5)	(6)	(7)	(8)	(9)	(10)	
1991	544,4	96,3	1,5	69,7	711,9	113,8	49,3	13,7	176,8	199,9	1.088,6
1992	1.063,5	242,6	11,0	148,4	1.465,5	230,9	106,8	19,8	357,5	292,6	2.115,6
1993	1.487,8	494,4	45,4	236,8	2.264,4	305,4	182,5	86,8	574,7	399,9	3.239,0
1991 3 ^e kwartaal ..	499,1	88,4	2,0	52,0	641,5	97,8	44,8	9,6	152,2	161,8	955,5
4 ^e kwartaal ..	544,4	96,3	1,5	69,7	711,9	113,8	49,3	13,7	176,8	199,9	1.088,6
1992 1 ^e kwartaal ..	592,7	153,6	4,3	81,4	832,0	138,4	63,0	13,5	214,9	213,2	1.260,1
2 ^e kwartaal ..	698,3	164,7	6,2	92,2	961,4	157,4	83,6	15,6	256,6	249,6	1.467,6
3 ^e kwartaal ..	753,8	187,3	7,4	107,0	1.055,5	169,2	88,4	20,4	278,0	291,6	1.625,1
4 ^e kwartaal ..	1.063,5	242,6	11,0	148,4	1.465,5	230,9	106,8	19,8	357,5	292,6	2.115,6
1993 1 ^e kwartaal ..	1.118,0	347,0	20,6	170,7	1.656,3	272,5	146,0	26,0	444,5	279,9	2.380,7
2 ^e kwartaal ..	1.347,8	415,3	39,1	212,7	2.014,9	286,0	157,6	72,8	516,4	261,4	2.792,7
3 ^e kwartaal ..	1.433,7	478,1	34,4	234,4	2.180,6	284,3	172,0	91,4	547,7	332,8	3.061,1
1994 Mei	1.796,7	622,2	45,3	294,8	2.759,0	281,7	273,2	98,2	653,1	286,6	3.698,7
Juni	1.884,2	628,4	47,5	369,0	2.929,1	271,3	206,2	40,8	518,3	338,1	3.785,5
Juli	1.916,8	656,0	41,4	414,8	3.029,0	289,3	207,9	97,0	594,2	299,2	3.922,4
Augustus	1.946,2	637,8	41,4	420,6	3.046,0	278,7	210,7	100,1	589,5	287,8	3.923,3
September ...	2.000,4	669,0	41,9	416,5	3.127,8	291,6	209,8	100,7	602,1	294,8	4.024,7
Oktober	2.061,0	669,8	42,6	411,3	3.184,7	291,6	213,1	101,8	606,5	275,7	4.066,9
November ...	2.070,6	697,8	32,1	420,4	3.220,9	295,7	226,1	102,0	623,8	248,3	4.093,0
December ...	2.031,5	683,4	88,2	432,1	3.235,2	363,8	201,4	105,5	670,7	259,4	4.165,3
1995 Januari	2.117,8	678,4	48,9	417,3	3.262,4	348,7	218,6	118,4	685,7	267,3	4.215,4
Februari	2.204,9	713,0	50,4	426,6	3.394,9	331,1	223,6	121,8	676,5	278,1	4.349,5
Maart	2.293,1	736,4	47,6	427,0	3.504,1	313,7	235,1	119,3	668,1	255,4	4.427,6
April	2.250,5	740,4	48,0	438,8	3.477,7	364,0	243,6	121,1	728,7	269,2	4.475,6
Mei	2.185,0	780,2	48,9	440,0	3.454,1	361,1	248,7	124,2	734,0	290,4	4.478,5

¹ Gegevens opgetekend op basis van het statistische overzicht dat de instellingen, als houders van gedematerialiseerde effectenrekeningen, maandelijks aan de Nationale Bank van België moeten toesturen (art. 49 van het K.B. van 23 januari 1991).

² Banken, spaarbanken en kredietinstellingen van de overheidssector.

³ Met inbegrip van de verzekeringsmaatschappijen en de instellingen voor collectieve belegging.

**XVII - 6. — OPENBARE UITGIFTEN, DOOR DE OVERHEIDSSECTOR, VAN IN BELGISCHE FRANKEN
LUIDENDE OBLIGATIES VOOR MEER DAN EEN JAAR¹**

Openingsdatum van de intekening		Emittenten	Nominale rentevoet (%)	Emissiekoers (%)	Looptijd	Uitgegeven bedrag ² (miljarden franken)	Rendement voor de houder ³ (%)		
Maand	Dag						op de tussenliggende vervaldag	op de eindvervaldag	
1985	Januari ...	15	Belgische Staat 1985-93	11,50	99,75	8 jaar	120,0	—	11,55
	Maart	11	Wegenfonds 1985-93	11,50	99,75	8 jaar	65,0	—	11,55
	April	29	Belgische Staat 1985-93, 2 ^{de} reeks ..	11,50	100,00	8 jaar	153,5	—	11,50
	April	29	Belgische Staat 1985-89-94	11,00 - 11,25 ⁴	99,75	4 of 9 jaar	36,0	11,08	11,15
	Juni	17	Hulpfonds tot financieel herstel van de Gemeenten 1985-93						
	September	2	Belgische Staat 1985-94	11,00	100,75	8 jaar	30,0	—	10,86
	November	20	Wegenfonds 1985-94	10,00	100,00	8 jaar 6 m.	119,0	—	10,77
						9 jaar	85,0	—	9,87
							608,5		
1986	Januari ...	31	Belgische Staat 1986-94	9,75	99,75	8 jaar	161,5	—	9,80
	Maart	17	Wegenfonds 1986-94	9,50	101,00	8 jaar	85,2	—	9,32
	April	30	RTT 1986-94	7,25	99,25	8 jaar	30,0	—	7,38
	September	15	Belgische Staat 1986-94	7,60	99,25	8 jaar	126,0	—	7,73
	December	15	Belgische Staat 1987-93-97	7,75	99,00	6 of 10 jaar	127,2	7,97	7,90
							529,9		
1987	Januari ...	30	Wegenfonds 1987-95	8,00	100,00	8 jaar	89,3	—	8,00
	Maart	20	Belgische Staat 1987-95	8,00	100,00	8 jaar	168,9	—	8,00
	Juni	1	Belgische Staat 1987-95, 2 ^{de} reeks ..	8,00	100,00	8 jaar	157,7	—	8,00
	September		Hulpfonds tot financieel herstel van de Gemeenten 1987-95 ⁵						
	December	21	Belgische Staat 1988-96	8,00	99,70 ⁶	7 jaar 6 m.	22,6	—	8,07 ⁶
				8,00	99,50	8 jaar	141,6	—	8,09
							580,1		
1988	Februari ..	22	Wegenfonds 1988-96	7,75	100,50	8 jaar	90,0	—	7,66
	April	18	Belgische Staat 1988-96	7,75	100,25	8 jaar	106,8	—	7,71
	Juni	20	Belgische Staat 1988-96, 2 ^{de} reeks ..	7,75	99,75	8 jaar	117,8	—	7,79
	September	5	Belgische Staat 1988-95	8,00	99,25	7 jaar	77,5	—	8,14
	Oktober ..		Hulpfonds tot financieel herstel van de Gemeenten 1988-95 ⁵						
	November	22	Belgische Staat 1988-95	8,00	100,35 ⁶	7 jaar	18,0	—	7,93 ⁶
				7,75	100,00	6 jaar 3 m.	107,0	—	7,76
							517,1		
1989	Januari ...	30	Belgische Staat 1989-97	8,00	99,75	8 jaar	173,6	—	8,04
	Maart	13	Belgische Staat 1989-97	8,25	99,50	8 jaar	90,0	—	8,34
	Juni	12	Belgische Staat 1989-97, 2 ^{de} reeks ..	8,25	100,00	8 jaar	87,5	—	8,25
	Oktober ..	3	Belgische Staat 1989-96	8,25	98,50	7 jaar	62,5	—	8,54
	December	11	Belgische Staat 1989-98	9,50	100,00	8 jaar 3 m.	50,0	—	9,48
							463,6		
1990	Maart	5	Belgische Staat 1990-97	10,00	100,00	7 jaar	70,0	—	10,00
	Juni	11	Belgische Staat 1990-97, 2 ^{de} reeks ..	10,00	101,00	6 jaar 9 m.	173,5	—	9,81
							243,5		
1991	Maart	4	Belgische Staat 1991-98	9,25	101,00	7 jaar	126,5	—	9,05
	Juni	19	Belgische Staat 1991-99	9,00	100,00	8 jaar	60,5	—	9,00
	December	4	Belgische Staat 1991-99	9,00	99,35	7 jaar 1 m.	41,0	—	8,99
							228,0		
1992	Februari ..	5	Belgische Staat 1992-98	8,75	101,00	6 jaar	62,0	—	8,53
	Juni	4	Belgische Staat 1992-99	8,75	100,25	7 jaar	58,5	—	8,70
	November	12	Belgische Staat 1992-2000	7,90	99,25	7 jaar 72 dag.	24,0	—	7,76
							144,5		
1993	Januari ...	25	Belgische Staat 1993-2001	7,50	100,50	8 jaar	62,7	—	7,41
	Juni	16	Belgische Staat 1993-2000	7,00	100,00	7 jaar	251,8	—	7,00
	Oktober ..	7	Belgische Staat 1993-2001	7,00	99,75	8 jaar	30,7	—	7,04
							345,2		

¹ Leningen waarvan een besluit in het *Belgisch Staatsblad* verschenen is, exclusief de doorlopende uitgiften.

² Nominale waarden. De jaartotalen zijn opgesteld op basis van de openingsdatum van de intekening op de leningen, in tegenstelling tot de vorige tabellen, waar is uitgegaan van de betalingen.

³ Rendementen berekend op basis van de rentetarieven vóór fiscale afhoudingen bij de bron.

⁴ De eerste rentevoet wordt toegepast tot op de tussenliggende vervaldag; de tweede rentevoet vanaf deze vervaldag.

⁵ Tenderlening.

⁶ Volgens navraag bij de belangrijkste financiële instellingen.

⁷ Lening met herzienbare rentevoet en gewaarborgd minimum.

⁸ Minimum gewaarborgd rente.

⁹ Minimum gewaarborgd rendement.

¹⁰ Kapitalisatielening.

**XVII - 6. — OPENBARE UITGIFTEN, DOOR DE OVERHEIDSSECTOR, VAN IN BELGISCHE FRANKEN
LUIDENDE OBLIGATIES VOOR MEER DAN EEN JAAR¹ (vervolg)**

Openingsdatum van de intekening		Emittenten	Nominale rentevoet (%)	Emissie-koers (%)	Looptijd	Uitgegeven bedrag ² (miljarden franken)	Rendement voor de houder ³ (%)	
Maand	Dag						op de tussenliggende vervaldag	op de eindvervaldag
1994 Maart	8	Belgische Staat 1994-97-2000-03 ⁷	6/6,25 ⁸ /6,5 ⁸	100,00	3, 6 of 9 jaar	196,5	6/6,11 ⁹	6,22 ⁹
April	22	Belgische Staat 1994-97-2000-03, 2 ^{de} reeks ⁷	6/6,25 ⁸ /6,5 ⁸	99,75	3, 6 of 9 jaar	51,6	6,10/6,17 ⁹	6,26 ⁹
November	22	Belgische Staat 1994-2001	8,00	99,90	7 jaar	189,5	—	8,02
November	22	Belgische Staat 1994-2001 ¹⁰	8,00	99,90	7 jaar	17,5	—	8,015
December	6	Waals Gewest 1994-1998	7,25	100,50	3 jaar 5 m. 17 dag.	4,0	—	7,10
						459,1		
1995 Maart	7	Belgische Staat 1995-2002	8,00	100,25	7 jaar	79,0	—	7,95
Maart	7	Belgische Staat 1995-2000 ¹⁰	7,75	100,50	5 jaar	24,0	—	7,64
April	4	Waals Gewest 1995-1998	7,25	100,45	3 jaar 2 m.	6,0	—	6,75
April	4	Waals Gewest 1995-2003	8,00	102,05	7 jaar 10 m.	6,5	—	7,65

¹ Leningen waarvan een besluit in het *Belgisch Staatsblad* verschenen is, exclusief de doorlopende uitgiften.

² Nominale waarden. De jaartotalen zijn opgesteld op basis van de openingsdatum van de intekening op de leningen, in tegenstelling tot de vorige tabellen, waar is uitgegaan van de betalingen.

³ Rendementen berekend op basis van de rentetarieven vóór fiscale afhoudingen bij de bron.

⁴ De eerste rentevoet wordt toegepast tot op de tussenliggende vervaldag; de tweede rentevoet vanaf deze vervaldag.

⁵ Tenderlening.

⁶ Volgens navraag bij de belangrijkste financiële instellingen.

⁷ Lening met herzienbare rentevoet en gewaarborgd minimum.

⁸ Minimum gewaarborgd rente.

⁹ Minimum gewaarborgd rendement.

¹⁰ Kapitalisatielening.

XVII - 7. — AANBESTEDINGEN VAN LINEAIRE OBLIGATIES

Num- mer van de tran- che	Aanbestedingsdatum	Aangeboden bedragen (miljoenen franken)	Geboden prijzen (%)		Toegewezen bedrag (miljoenen franken)	In aanmerking genomen laagste prijs (%)	Gewogen gemiddelde prijs van de aanbestedingen (%)	Actueel rendement dat over- eenstemt met de gewogen gemiddelde prijs (%)	Inschrijvingen buiten mededinging (miljoenen franken)	Bedragen in omloop (miljoenen franken)
			Maximum	Minimum						
(1)	(2)	(3)	(4)	(5)	(6)	(7)	(8)	(9)	(10)	(11)
1. — OLO's (1989-1999) 8,25 pct. — Vervaldatum 1/6/1999 (code 239)										
(uitgegeven in 10 tranches van 25/5/1989 tot 22/2/1990)										91.420
2. — OLO's (1990-1996) 10 pct. — Vervaldatum 5/4/1996 (code 245)										
(uitgegeven in 11 tranches van 29/3/1990 tot 17/1/1991)										129.832
3. — OLO's (1990-2000) 10 pct. — Vervaldatum 2/8/2000 (code 247)										
(uitgegeven in 9 tranches van 26/7/1990 tot 18/4/1991)										221.295
4. — OLO's (1991-1998) 9,25 pct. — Vervaldatum 2/1/1998 (code 248)										
1	29.01.1991 ¹	—	—	—	—	—	—	—	107.946	107.946
2	21.03.1991	34.285	99,65	98,90	18.380	99,40	99,46	9,35	8.210	134.536
3	16.05.1991	38.900	100,15	—	20.980	99,85	100,08	9,21	9.710	165.226
4	18.07.1991	41.840	98,70	98,30	11.675	98,65	98,66	9,52	11.455	188.356
5	19.09.1991	18.080	100,15	99,80	8.740	100,05	100,07	9,22	55	197.151
6	22.11.1991	15.185	100,40	100,15	5.255	100,35	100,36	9,16	0	202.406
7	20.02.1992	8.955	101,90	101,65	2.350	101,85	101,85	8,82	1.360	206.116
8	19.03.1992	10.490	101,75	101,40	5.390	101,60	101,63	8,86	0	211.506
9	23.04.1992	13.685	101,70	101,50	9.310	101,60	101,62	8,85	0	220.816
10	21.05.1992	16.390	101,75	101,45	8.640	101,65	101,67	8,84	2.325	231.781
11	18.06.1992	6.200	101,00	100,85	2.065	101,00	101,00	8,99	1.830	235.676
5. — OLO's (1991-1994) 9,50 pct. — Vervaldatum 28/2/1994 (code 249)										
1	21.02.1991	74.405	101,10	100,00	33.540	100,50	100,55	9,03	12.830	46.370
2	18.04.1991	30.605	100,50	100,00	18.380	100,35	100,38	9,07	2.625	67.375
3	22.05.1991 ²	8.915	97,21	—	8.915	97,21	97,21	10,43	1.930	78.220
4	29.05.1991 ²	50.260	100,25	—	50.260	100,25	100,25	9,11	6.350	134.830
5	10.06.1991 ²	41.130	97,89	—	41.130	97,89	97,89	10,14	6.560	182.520
6	20.06.1991	12.875	100,26	—	12.875	100,26	100,26	9,10	23.325	218.720
7	12.10.1993 ²	-10.342	—	—	-10.342	—	100,00	9,21	0	208.378
8	16.11.1993 ²	-23.594	—	—	-23.594	—	100,00	9,17	0	184.784
9	14.12.1993 ²	-28.314	—	—	-28.314	—	100,00	9,14	0	156.470
10	18.01.1994 ²	-20.838	—	—	-20.838	—	100,00	9,10	0	135.632
11	21.02.1994 ²	-20.380	—	—	-20.380	—	100,00	9,50	0	115.252
12	28.02.1994	—	—	—	—	—	—	—	—	0
6. — OLO's (1991-2003) 9 pct. — Vervaldatum 28/3/2003 (code 251)										
1	21.03.1991	62.395	97,60	96,70	40.330	97,35	97,44	9,36	9.840	50.170
2	16.05.1991	71.200	99,00	98,60	54.860	98,85	98,91	9,15	16.295	121.325
3	18.07.1991	35.870	96,50	—	0	95,80	95,80	9,60	100	121.425
4	19.09.1991	25.080	98,70	98,25	16.780	98,50	98,56	9,19	1.535	139.740
5	21.11.1991	22.605	99,40	99,15	6.455	99,35	99,35	9,08	0	146.195
6	23.01.1992	38.205	102,70	102,30	23.345	102,55	102,58	8,62	5.165	174.705
7	10.12.1992 ¹	27.610	—	—	27.610	—	—	—	0	202.315
8	12.01.1993 ¹	42.520	—	—	42.520	—	—	—	0	244.835
9	09.02.1993 ¹	12.870	—	—	12.870	—	—	—	0	257.705
10	18.02.1993	23.345	108,55	108,35	4.755	108,55	108,55	7,74	6.825	269.285
11	09.03.1993 ¹	44.370	—	—	44.370	—	—	—	0	313.655
12	25.03.1993	17.265	109,75	108,50	8.275	109,70	109,72	7,58	10.145	332.075
13	06.04.1993 ¹	27.150	—	—	27.150	—	—	—	0	359.225

¹ Conversie van schatkistbons.

² Omruilingsaanbesteding.

XVII - 7. — AANBESTEDINGEN VAN LINEAIRE OBLIGATIES (vervolg 1)

Num- mer van de tran- che	Aanbestedingsdatum	Aangeboden bedragen (miljoenen franken)	Geboden prijzen (%)		Toegewezen bedrag (miljoenen franken)	In aanmerking genomen laagste prijs (%)	Gewogen gemiddelde prijs van de aanbeste- dingen (%)	Actuariel rendement dat over- eenstemt met de gewogen gemiddelde prijs (%)	Inschrijvingen buiten mededinging (miljoenen franken)	Bedragen in omloop (miljoenen franken)
			Maximum	Minimum						
(1)	(2)	(3)	(4)	(5)	(6)	(7)	(8)	(9)	(10)	(11)
7. — OLO's (1991-2001) 9 pct. — Vervaldatum 27/6/2001 (code 252)										
1	20.06.1991 ¹	51.475	98,13	—	51.475	—	98,13	9,30	18.175	69.650
2	22.08.1991	39.145	97,85	97,45	6.570	97,75	97,76	9,35	13.975	90.195
3	17.10.1991	37.630	99,60	99,30	16.225	99,55	99,56	9,06	18.250	124.670
4	12.12.1991	68.465	99,40	99,10	15.905	99,35	99,36	9,09	14.410	154.985
5	23.01.1992	39.495	102,25	101,90	10.870	102,15	102,17	8,64	7.685	173.540
6	20.02.1992	29.150	101,50	101,15	12.815	101,40	101,42	8,76	3.025	189.380
7	19.03.1992	17.750	101,25	101,00	6.655	101,20	101,21	8,79	0	196.035
8	09.04.1992 ¹	3.300	—	—	3.300	—	—	—	0	199.335
9	23.04.1992	33.700	101,25	101,00	18.700	101,20	101,22	8,79	0	218.035
10	21.05.1992	33.915	101,30	101,05	18.360	101,05	101,23	8,79	12.470	248.865
11	10.06.1992 ¹	5.450	—	—	5.450	—	—	—	0	254.315
8. — OLO's (1991-1997) 9,25 pct. — Vervaldatum 29/8/1997 (code 254)										
1	22.08.1991	38.905	99,30	99,05	30.545	99,20	99,24	9,42	7.420	37.965
2	17.10.1991	27.850	100,60	100,35	10.175	100,55	100,56	9,11	10.485	58.625
3	12.12.1991	28.310	100,30	100,05	3.235	100,25	100,25	9,17	2.895	64.755
4	23.01.1992	27.835	102,50	100,40	16.365	102,40	102,42	8,66	2.540	83.660
5	09.04.1992 ¹	1.290	—	—	1.290	—	—	—	0	84.950
6	10.06.1992 ¹	12.700	—	—	12.700	—	—	—	0	97.650
9. — OLO's (1992-2007) 8,50 pct. — Vervaldatum 1/10/2007 (code 257)										
1	20.02.1992	65.165	98,45	97,90	38.655	98,30	98,33	8,69	6.130	44.785
2	19.03.1992	27.980	98,35	98,05	10.015	98,25	98,26	8,70	1.200	56.000
3	09.04.1992 ¹	19.500	—	—	19.500	—	—	—	0	75.500
4	23.04.1992	29.935	98,25	97,85	19.860	98,20	98,22	8,70	0	95.360
5	21.05.1992	23.675	98,20	98,00	13.860	98,16	98,16	8,71	6.000	115.220
6	10.06.1992 ¹	11.120	—	—	11.120	—	—	—	0	126.340
7	18.06.1992	14.890	97,00	96,75	2.990	96,95	96,98	8,86	5.990	135.320
8	23.07.1992	13.145	97,10	96,70	7.720	97,00	97,02	8,86	3.105	146.145
9	20.08.1992	11.125	96,55	96,10	3.080	96,50	96,51	8,93	1.910	151.135
10	10.09.1992 ¹	3.840	—	—	3.840	—	—	—	0	154.975
11	24.09.1992	15.375	98,95	98,65	10.025	98,85	98,89	8,63	0	165.000
12	15.10.1992 ¹	39.530	—	—	39.530	—	—	—	0	204.530
13	22.10.1992	14.555	102,80	102,00	6.430	102,75	102,77	8,17	2.815	213.775
14	10.11.1992 ¹	8.440	—	—	8.440	—	—	—	0	222.215
15	19.11.1992	25.235	103,55	103,25	9.535	103,45	103,46	8,09	7.215	238.965
16	10.12.1992 ¹	14.360	—	—	14.360	—	—	—	0	253.325
17	27.06.1994	4.820	100,45	99,40	1.250	100,40	100,42	8,44	2.415	256.990
18	25.07.1994	9.750	101,30	100,90	3.015	101,20	101,22	8,34	2.145	262.150
19	29.08.1994	12.650	97,75	97,55	4.010	97,70	97,71	8,80	2.060	268.220
10. — OLO's (1992-2002) 8,75 pct. — Vervaldatum 25/06/2002 (code 259)										
1	18.06.1992	40.485	99,00	98,40	18.870	98,90	98,92	8,92	8.380	27.250
2	23.07.1992	45.520	98,85	98,60	30.080	98,75	98,79	8,93	6.210	63.540
3	20.08.1992	22.065	98,40	98,20	3.175	98,40	98,40	8,99	5.220	71.935
4	10.09.1992 ¹	14.810	—	—	14.810	—	—	—	0	86.745
5	24.09.1992	23.895	100,75	100,40	15.920	100,70	100,72	8,63	1.700	104.365
6	15.10.1992 ¹	22.740	—	—	22.740	—	—	—	0	127.105
7	22.10.1992	37.910	103,90	103,55	26.505	103,75	103,80	8,15	17.895	171.505
8	10.11.1992 ¹	16.810	—	—	16.810	—	—	—	0	188.315
9	19.11.1992	57.855	104,60	104,30	40.205	104,55	104,56	8,04	16.175	244.695
10	17.12.1992	25.270	104,85	104,65	15.755	104,80	104,81	8,00	16.050	276.500
11	21.01.1993	49.365	107,70	107,50	30.045	107,60	107,64	7,57	16.180	322.725

¹ Omruilingsaanbesteding.

XVII - 7. — AANBESTEDINGEN VAN LINEAIRE OBLIGATIES (vervolg 2)

Num- mer van de tran- che	Aanbestedingsdatum	Aangeboden bedragen (miljoenen franken)	Geboden prijzen (%)		Toegewezen bedrag (miljoenen franken)	In aanmerking genomen laagste prijs (%)	Gewogen gemiddelde prijs van de aanbestede- dingen (%)	Actuariel rendement dat over- eenstemt met de gewogen gemiddelde prijs (%)	Inschrijvingen buiten mededinging (miljoenen franken)	Bedragen in omloop (miljoenen franken)
			Maximum	Minimum						
(1)	(2)	(3)	(4)	(5)	(6)	(7)	(8)	(9)	(10)	(11)
11. — OLO's (1992-1998) 9,00 pct. — Vervaldatum 30/07/1998 (code 260)										
1	23.07.1992	12.595	100,10	99,90	8.545	100,00	100,00	9,00	3.855	12.400
2	20.08.1992	7.125	99,80	99,65	3.650	99,75	99,76	9,05	1.035	17.085
3	10.09.1992 ¹	22.160	—	—	22.160	—	—	—	0	39.245
4	24.09.1992	22.420	102,05	101,70	16.895	101,90	101,95	8,55	790	56.930
5	15.10.1992 ¹	39.060	—	—	39.060	—	—	—	0	95.990
6	22.10.1992	18.255	105,30	104,80	8.885	105,20	105,23	7,82	4.695	109.570
7	10.11.1992 ¹	3.810	—	—	3.810	—	—	—	0	113.380
8	19.11.1992	28.035	104,80	104,30	20.585	104,70	104,73	7,92	10.905	144.870
9	10.12.1992 ¹	24.290	—	—	24.290	—	—	—	0	169.160
10	17.12.1992	10.825	105,35	105,05	7.055	105,25	105,28	7,78	4.645	180.860
11	12.01.1993 ¹	16.790	—	—	16.790	—	—	—	0	197.650
12	21.01.1993	16.235	107,40	107,15	9.545	107,30	107,32	7,32	9.720	216.915
13	09.02.1993 ¹	6.930	—	—	6.930	—	—	—	0	223.845
14	18.02.1993	32.470	106,05	105,80	6.090	105,95	105,98	7,60	3.300	233.235
15	09.03.1993 ¹	10.140	—	—	10.140	—	—	—	0	243.375
16	25.03.1993	22.840	106,90	106,50	10.020	106,80	106,83	7,39	6.400	259.795
17	06.04.1993 ¹	22.150	—	—	22.150	—	—	—	0	281.945
12. — OLO's (1991-2012) 8,00 pct. — Vervaldatum 24/12/2012 (code 262)										
1	17.12.1992	28.630	98,80	98,50	21.565	98,70	98,72	8,13	8.695	30.260
2	12.01.1993 ¹	13.720	—	—	13.720	—	—	—	0	43.980
3	21.01.1993	16.315	102,80	102,60	10.235	102,75	102,77	7,72	7.300	61.515
4	09.02.1993 ¹	40	—	—	40	—	—	—	0	61.555
5	18.02.1993	13.295	100,95	100,70	4.250	100,90	100,90	7,90	3.450	69.255
6	09.03.1993 ¹	6.510	—	—	6.510	—	—	—	0	75.765
7	25.03.1993	14.895	101,35	100,85	8.830	101,30	101,32	7,86	9.525	94.120
8	06.04.1993 ¹	9.850	—	—	9.850	—	—	—	0	103.970
9	22.04.1993	2.280	101,40	101,25	1.200	101,32	101,32	7,86	4.205	109.375
10	13.05.1993	5.000	100,85	100,55	1.900	100,75	100,76	7,91	1.510	112.785
11	24.06.1993	15.715	101,85	101,50	7.645	101,80	101,81	7,81	2.120	122.550
12	14.12.1993 ¹	4.450	—	—	4.450	—	—	—	0	127.000
13	16.12.1993	12.530	107,15	106,95	9.130	107,05	107,08	7,30	1.860	137.990
14	20.01.1994	10.725	107,75	107,45	7.350	107,65	107,68	7,24	0	145.340
15	24.03.1994	10.025	101,30	100,15	6.450	101,25	101,28	7,86	0	151.790
16	12.04.1994 ¹	700	—	—	700	—	—	—	0	152.490
17	21.04.1994	11.350	99,50	99,30	6.100	99,45	99,46	8,05	1.935	160.525
18	10.05.1994 ¹	2.960	—	—	2.960	—	—	—	0	163.485
19	24.10.1994	14.015	91,20	90,90	5.055	91,10	91,13	9,00	0	168.540
20	19.12.1994	11.160	92,70	92,45	5.525	92,65	92,65	8,83	0	174.065
21	23.01.1995	6.925	91,65	91,40	1.175	91,60	91,62	8,95	55	175.295
22	09.05.1995 ¹	8.090	—	—	8.090	—	—	—	0	183.385
23	13.06.1995 ¹	4.900	—	—	4.900	—	—	—	0	188.285

¹ Omruilingsaanbesteding.

XVII - 7. — AANBESTEDINGEN VAN LINEAIRE OBLIGATIES (vervolg 3)

Num- mer van de tran- che	Aanbestedingsdatum	Aangeboden bedragen (miljoenen franken)	Geboden prijzen (%)		Toegewezen bedrag (miljoenen franken)	In aanmerking genomen laagste prijs (%)	Gewogen gemiddelde prijs van de aanbeste- dingen (%)	Actuariel rendement dat over- eenstemt met de gewogen gemiddelde prijs (%)	Inschrijvingen buiten mededinging (miljoenen franken)	Bedragen in omloop (miljoenen franken)
			Maximum	Minimum						
(1)	(2)	(3)	(4)	(5)	(6)	(7)	(8)	(9)	(10)	(11)
13. — OLO's (1993-1999) 7,00 pct. — Vervaldatum 29/04/1999 (code 264)										
1	22.04.1993	37.040	99,30	99,00	29.530	99,20	99,24	7,16	6.695	36.225
2	11.05.1993 ¹	35.480	—	—	35.480	—	—	—	0	71.705
3	13.05.1993	24.140	100,50	100,15	11.550	100,45	100,45	6,90	1.855	85.110
4	08.06.1993 ¹	14.410	—	—	14.410	—	—	—	0	99.520
5	13.07.1993 ¹	10.530	—	—	10.530	—	—	—	0	110.050
6	22.07.1993	11.925	102,00	101,70	7.075	101,90	101,93	6,58	2.100	119.225
7	14.09.1993 ¹	10.280	—	—	10.280	—	—	—	0	129.505
8	23.09.1993	12.860	100,70	100,25	7.550	100,50	100,53	6,87	0	137.055
9	12.10.1993 ¹	3.970	—	—	3.970	—	—	—	0	141.025
10	09.11.1993 ¹	8.950	—	—	8.950	—	—	—	0	149.975
11	16.11.1993 ¹	1.220	—	—	1.220	—	—	—	0	151.195
12	14.12.1993 ¹	8.480	—	—	8.480	—	—	—	0	159.675
13	16.12.1993	12.810	103,85	103,70	9.055	103,80	103,82	6,13	1.895	170.625
14	18.01.1994 ¹	4.100	—	—	4.100	—	—	—	0	174.725
15	20.01.1994	26.320	104,80	104,50	18.170	104,70	104,71	5,92	0	192.895
16	08.02.1994 ¹	28.180	—	—	28.180	—	—	—	0	221.075
17	21.02.1994 ¹	12.130	—	—	12.130	—	—	—	0	233.205
18	24.03.1994	21.035	101,40	101,05	14.960	101,25	101,27	6,69	0	248.165
19	12.04.1994 ¹	2.860	—	—	2.860	—	—	—	0	251.025
20	14.06.1994 ¹	17.240	—	—	17.240	—	—	—	0	268.265
21	13.09.1994 ¹	2.710	—	—	2.710	—	—	—	0	270.975
14. — OLO's (1993-2004) 7,25 pct. — Vervaldatum 29/04/2004 (code 265)										
1	22.04.1993	36.690	98,50	97,80	28.840	98,40	98,45	7,46	8.455	37.295
2	11.05.1993 ¹	22.030	—	—	22.030	—	—	—	0	59.325
3	13.05.1993	35.535	98,90	98,45	24.010	98,80	98,82	7,41	0	83.335
4	08.06.1993 ¹	19.150	—	—	19.150	—	—	—	0	102.485
5	24.06.1993	56.340	100,90	100,45	33.890	100,85	100,86	7,13	10.520	146.895
6	13.07.1993 ¹	12.790	—	—	12.790	—	—	—	0	159.685
7	22.07.1993	19.530	101,00	100,70	10.330	100,90	100,92	7,12	2.515	172.530
8	19.08.1993	27.495	101,10	99,45	16.390	101,00	101,02	7,10	7.285	196.205
9	23.09.1993	15.015	99,55	99,25	8.275	99,45	99,48	7,31	0	204.480
10	12.10.1993 ¹	1.260	—	—	1.260	—	—	—	0	205.740
11	21.10.1993	24.820	100,60	100,30	12.265	100,55	100,55	7,16	3.700	221.705
12	09.11.1993 ¹	14.220	—	—	14.220	—	—	—	0	235.925
13	16.11.1993 ¹	7.210	—	—	7.210	—	—	—	0	243.135
14	18.11.1993	28.450	103,05	102,75	12.655	102,95	102,98	6,83	0	255.790
15	07.12.1993 ¹	2.420	—	—	2.420	—	—	—	0	258.210
16	14.12.1993	9.800	—	—	9.800	—	—	—	0	268.210
17	16.12.1993	21.115	104,25	104,00	15.715	104,15	104,18	6,67	2.750	286.475
18	11.01.1994 ¹	23.030	—	—	23.030	—	—	—	0	309.505
19	18.01.1994 ¹	2.900	—	—	2.900	—	—	—	0	312.405
20	20.01.1994	39.140	105,15	104,90	32.890	105,05	105,09	6,55	0	345.295
21	08.02.1994 ¹	19.410	—	—	19.410	—	—	—	0	364.705
22	17.02.1994	25.425	103,50	103,20	15.825	103,35	103,37	6,78	10.070	390.600
23	21.02.1994 ¹	4.250	—	—	4.250	—	—	—	0	394.850
24	08.03.1994 ¹	6.480	—	—	6.480	—	—	—	0	401.330
25	14.06.1994 ¹	1.910	—	—	1.910	—	—	—	0	403.240

¹ Omruilingsaanbesteding.

XVII - 7. — AANBESTEDINGEN VAN LINEAIRE OBLIGATIES (vervolg 4)

Num- mer van de tran- che	Aanbestedingsdatum	Aangeboden bedragen (miljoenen franken)	Geboden prijzen (%)		Toegewezen bedrag (miljoenen franken)	In aanmerking genomen laagste prijs (%)	Gewogen gemiddelde prijs van de aanbeste- dingen (%)	Actuariel rendement dat over- eenstemt met de gewogen gemiddelde prijs (%) of gemiddeld onmiddell- ijk rendement ¹	Inschrijvingen buiten mededinging (miljoenen franken)	Bedragen in omloop (miljoenen franken)
			Maximum	Minimum						
(1)	(2)	(3)	(4)	(5)	(6)	(7)	(8)	(9)	(10)	(11)
15. — OLO's (1993-1997) 6,75 pct. — Vervaldatum 25/05/1997 (code 266)										
1	11.05.1993 ²	67.700	—	—	67.700	—	—	—	0	67.700
2	08.06.1993 ²	28.540	—	—	28.540	—	—	—	0	96.240
3	24.06.1993	33.305	101,55	101,20	9.010	101,40	101,41	6,32	7.165	112.415
4	13.07.1993 ²	28.330	—	—	28.330	—	—	—	0	140.745
5	19.08.1993	13.745	101,40	100,50	6.910	101,35	101,36	6,32	4.090	151.745
6	14.09.1993 ²	19.840	—	—	19.840	—	—	—	0	171.585
7	12.10.1993 ²	1.850	—	—	1.850	—	93,90	8,78	0	173.435
8	21.10.1993	36.290	100,45	100,05	17.300	100,40	100,43	6,59	3.605	194.340
9	09.11.1993 ²	11.490	—	—	11.490	—	—	—	0	205.830
10	16.11.1993 ²	10.420	—	—	10.420	—	94,30	8,68	0	216.250
11	07.12.1993 ²	3.160	—	—	3.160	—	—	—	0	219.410
12	08.02.1994 ²	13.570	—	—	13.570	—	—	—	0	232.980
13	21.02.1994 ²	5.330	—	—	5.330	—	93,00	9,33	0	238.310
14	12.04.1994 ²	13.430	—	—	13.430	—	—	—	0	251.740
15	10.05.1994 ²	1.030	—	—	1.030	—	—	—	0	252.770
16	25.07.1994	15.350	99,80	99,50	5.200	99,75	99,76	6,83	1 660	259.630
17	29.08.1994	22.450	98,50	98,30	12.055	98,45	98,47	7,37	2 630	274.315
18	26.09.1994	35.430	97,80	97,65	25.305	97,80	97,80	7,67	3 850	303.470
16. — OLO's (1993-2008) 7,50 pct. — Vervaldatum 29/07/2008 (code 268)										
1	22.07.1993	16.200	100,70	100,20	10.500	100,45	100,56	7,44	1.530	12.030
2	19.08.1993	10.200	100,40	100,00	3.500	100,30	100,31	7,46	2.040	17.570
3	14.09.1993 ²	12.200	—	—	12.200	—	—	—	0	29.770
4	23.09.1993	8.150	99,10	98,80	3.900	99,00	99,02	7,61	0	33.670
5	12.10.1993 ²	3.950	—	—	3.950	—	93,20	8,31	0	37.620
6	21.10.1993	8.850	100,30	100,00	3.100	100,25	100,26	7,47	4.955	45.675
7	16.11.1993 ²	6.030	—	—	6.030	—	95,30	8,05	0	51.705
8	18.11.1993 ²	8.340	103,15	102,90	4.000	103,05	103,08	7,15	2.325	58.030
9	07.12.1993 ²	710	—	—	710	—	—	—	0	58.740
10	11.01.1994 ²	2.400	—	—	2.400	—	—	—	0	61.140
11	18.01.1994 ²	8.940	—	—	8.940	—	95,70	8,00	0	70.080
12	17.02.1994	7.220	103,40	103,20	4.495	103,35	103,37	7,11	1.515	76.090
13	08.03.1994 ²	3.740	—	—	3.740	—	—	—	0	79.830
14	12.04.1994 ²	1.980	—	—	1.980	—	—	—	0	81.810
15	10.05.1994 ²	1.590	—	—	1.590	—	—	—	0	83.400
16	19.05.1994	19.355	98,70	98,50	17.055	98,60	98,68	7,65	4.920	105.375
17	26.09.1994	5.205	88,50	88,25	2.525	88,40	88,44	8,99	1.465	109.365
18	08.11.1994 ²	14.360	—	—	14.960	—	—	—	0	124.325
19	28.11.1994	16.250	91,40	91,10	4.650	91,40	91,40	8,58	0	128.975
20	20.02.1995	7.710	90,90	90,75	3.540	90,85	90,86	8,67	225	132.740
21	27.03.1995	15.840	92,75	92,55	10.200	92,70	92,71	8,42	2.855	145.795
22	24.04.1995	13.395	93,05	92,80	7.040	93,00	93,01	8,39	1.835	154.670
23	09.05.1995 ²	7.110	—	—	7.110	—	90,65	8,71	0	161.780
24	23.05.1995 ²	850	—	—	850	—	—	—	0	162.630
25	29.05.1995	24.855	97,60	97,40	12.520	97,55	97,55	7,80	2.660	177.810
26	13.06.1995 ²	4.660	—	—	4.660	—	91,70	8,57	0	182.470
27	08.08.1995	2.800	—	—	2.800	93,05	93,05	8,40	0	185.270

¹ Gemiddeld onmiddellijk rendement : enkel voor OLO's tegen variabele rente.

² Omruilingsaanbesteding.

XVII - 7. — AANBESTEDINGEN VAN LINEAIRE OBLIGATIES (vervolg 5)

Num- mer van de tran- che	Aanbestedingsdatum	Aangeboden bedragen (miljoenen franken)	Geboden prijzen (%)		Toegewezen bedrag (miljoenen franken)	In aanmerking genomen laagste prijs (%)	Gewogen gemiddelde prijs van de aanbestedingen (%)	Actuaireel rendement dat overeenstemt met de gewogen gemiddelde prijs (%) of gemiddeld onmiddellijk rendement ¹	Inschrijvingen buiten mededinging (miljoenen franken)	Bedragen in omloop (miljoenen franken)
			Maximum	Minimum						
(1)	(2)	(3)	(4)	(5)	(6)	(7)	(8)	(9)	(10)	(11)
17. — OLO's (1993-1996) 6,25 pct. — Vervaldatum 25/11/1996 (code 270)										
1	18.11.1993	65.275	100,95	100,25	30.375	100,70	100,79	5,95	65	30.440
2	14.12.1993	6.690	—	—	6.690	—	—	—	0	37.130
3	11.01.1994 ²	44.020	—	—	44.020	—	—	—	0	81.150
4	18.01.1994 ²	6.010	—	—	6.010	—	—	—	0	87.160
5	17.02.1994	14.615	100,65	100,50	8.805	100,60	100,61	5,99	9.830	105.795
6	08.03.1994 ²	7.830	—	—	7.830	—	—	—	0	113.625
7	12.04.1994 ²	6.660	—	—	6.660	—	—	—	0	120.285
8	21.04.1994	14.950	100,15	99,90	5.085	100,00	100,01	6,22	5.470	130.840
9	10.05.1994 ²	3.210	—	—	3.210	—	—	—	0	134.050
10	19.05.1994	24.940	100,80	100,60	9.100	100,75	100,75	5,90	0	143.150
11	27.06.1994	13.705	99,05	98,70	2.100	98,95	98,96	6,71	2.340	147.590
12	13.09.1994 ²	220	—	—	220	—	—	—	0	147.810
13	24.10.1994	52.775	98,20	98,00	25.055	98,15	98,18	7,22	1.305	174.170
14	08.11.1994 ²	6.630	—	—	6.630	—	—	—	0	180.800
15	28.11.1994	41.135	99,00	98,80	15.040	98,95	98,98	6,81	4.310	200.150
18. — OLO's (1994-1999) variabele rente — Vervaldatum 16/03/1999 (code 272)										
1	14.03.1994	135.755	99,70	99,03	43.755	99,50	99,55	6,10	19.625	63.380
2	18.04.1994	71.550	99,61	99,50	25.000	99,58	99,59	6,10	10.550	98.930
3	10.05.1994 ²	1.650	—	—	1.650	—	—	—	0	100.580
4	16.05.1994	79.500	99,66	99,57	24.400	99,62	99,63	6,09	12.905	137.885
5	13.06.1994	24.445	99,59	99,50	6.695	99,58	99,58	5,28	7.570	152.150
6	18.07.1994	11.600	99,58	99,47	3.000	99,52	99,55	5,28	0	155.150
7	12.08.1994	2.300	99,51	99,15	750	99,48	99,49	5,29	210	156.110
8	19.09.1994	17.150	99,60	99,40	1.750	99,52	99,54	5,35	410	158.270
9	17.10.1994	10.500	99,58	99,53	1.400	99,57	99,57	5,35	210	159.920
10	14.11.1994	4.300	99,59	99,55	1.500	99,58	99,58	5,35	165	161.585
19. — OLO's (1994-2005) 6,50 pct. — Vervaldatum 31/03/2005 (code 273)										
1	24.03.1994	28.180	93,45	93,05	18.005	93,35	93,38	7,40	1.425	19.430
2	12.04.1994 ²	1.740	—	—	1.740	—	—	—	0	21.170
3	21.04.1994	12.615	91,95	91,70	5.415	91,85	91,87	7,62	7.555	34.140
4	10.05.1994 ²	21.020	—	—	21.020	—	—	—	0	55.160
5	19.05.1994	31.025	93,00	92,75	12.750	93,00	93,00	7,46	5.655	73.565
6	27.03.1995	51.725	89,45	89,20	30.095	89,40	89,44	8,08	7.325	110.985
7	24.04.1995	23.465	90,40	90,20	15.020	90,30	90,33	7,94	5.170	131.175
8	09.05.1995 ²	8.610	—	—	8.610	—	87,55	8,40	0	139.785
9	23.05.1995 ²	1.430	—	—	1.430	—	—	—	0	141.215
10	29.05.1995	20.035	93,80	93,60	13.060	93,75	93,76	7,41	5.605	159.880
11	13.06.1995 ²	9.380	—	—	9.380	—	88,45	8,26	0	169.260
12	26.06.1995	22.940	—	93,50	12.980	93,75	93,76	7,41	0	182.240
13	11.07.1995 ²	11.130	—	—	11.130	—	88,85	8,20	0	193.370
14	24.07.1995	23.825	94,00	93,80	13.600	93,95	93,96	7,39	4.130	211.100
15	08.08.1995 ²	1.800	—	—	1.800	88,95	88,95	8,20	0	212.900

¹ Gemiddeld onmiddellijk rendement : enkel voor OLO's tegen variabele rente.

² Omruilingsaanbesteding.

XVII - 7. — AANBESTEDINGEN VAN LINEAIRE OBLIGATIES (vervolg 6)

Num- mer van de tran- che	Aanbestedingsdatum	Aangeboden bedragen (miljoenen franken)	Geboden prijzen (%)		Toegewezen bedrag (miljoenen franken)	In aanmerking genomen laagste prijs (%)	Gewogen gemiddelde prijs van de aanbeste- dingen (%)	Actuariel rendement dat over- eenstemt met de gewogen gemiddelde prijs (%) of gemiddeld onmiddell- ijk rendement ¹	Inschrijvingen buiten mededinging (miljoenen franken)	Bedragen in omloop (miljoenen franken)
			Maximum	Minimum						
(1)	(2)	(3)	(4)	(5)	(6)	(7)	(8)	(9)	(10)	(11)
20. — OLO's (1994-2004) 7,75 pct. — Vervaldatum 15/10/2004 (code 275)										
1	27.06.1994	11.900	97,55	97,00	6.000	97,35	97,41	8,12	5.640	11.640
2	25.07.1994	28.570	98,25	98,00	15.050	98,15	98,19	8,01	2.990	29.680
3	29.08.1994	24.330	95,55	95,30	15.130	95,45	95,48	8,43	3.690	48.500
4	13.09.1994 ²	190	—	—	190	—	—	—	0	48.690
5	26.09.1994	30.735	94,45	94,25	15.060	94,40	94,44	8,60	8.340	72.090
6	24.10.1994	21.725	95,15	95,00	10.025	95,10	95,10	8,50	0	82.115
7	08.11.1994 ²	1.910	—	—	1.910	—	—	—	0	84.025
8	28.11.1994	25.650	97,00	96,60	10.650	97,00	97,00	8,20	0	94.675
9	19.12.1994	12.050	96,20	96,00	6.600	96,15	96,16	8,33	0	101.275
10	23.01.1995	24.270	95,15	95,00	7.240	95,15	95,15	8,49	2.490	111.005
11	14.02.1995 ²	28.730	—	—	28.730	—	—	—	0	139.735
12	20.02.1995	30.080	96,25	96,00	15.510	96,20	96,20	8,33	0	155.245
21. — OLO's (1994-2000) 7,75 pct. — Vervaldatum 22/12/2000 (code 278)										
1	19.12.1994	38.915	98,90	98,60	25.515	98,80	98,82	8,00	0	25.515
2	14.02.1995 ²	9.140	—	—	9.140	—	—	—	0	34.655
3	20.02.1995	90.310	99,45	99,10	72.905	99,30	99,41	7,87	0	107.560
4	24.04.1995	35.875	101,65	101,50	15.080	101,60	101,63	7,37	10.665	133.305
5	09.05.1995 ²	960	—	—	960	—	98,15	8,16	0	134.265
6	23.05.1995 ²	1.070	—	—	1.070	—	—	—	—	135.335
7	29.05.1995	36.785	105,00	104,80	20.020	104,95	104,97	6,64	9.695	165.050
8	13.06.1995 ²	2.500	—	—	2.500	—	98,65	8,05	0	167.550
9	26.06.1995	10.460	104,60	104,30	6.085	104,50	104,54	6,72	0	173.635
10	24.07.1995	17.610	104,85	104,75	15.205	104,80	104,82	6,65	4.355	193.195
22. — OLO's (1995-1997) 7,50 pct. — Vervaldatum 26/01/1997 (code 279)										
1	23.01.1995	60.340	100,60	98,50	32.560	100,55	100,55	7,19	6.630	39.190
2	14.02.1995 ²	4.980	—	—	4.980	—	—	—	0	44.170
3	27.03.1995	63.255	100,75	100,60	20.025	100,70	100,73	7,04	9.670	73.865
23. — OLO's (1995-2015) 8 pct. — Vervaldatum 28/03/2015 (code 282)										
1	26.06.1995	19.525	98,20	97,55	12.015	98,10	98,14	8,19	4.875	16.890
2	11.07.1995 ²	2.800	—	—	2.800	—	93,55	8,69	—	19.690
3	24.07.1995	10.425	98,90	98,70	4.150	98,85	98,87	8,11	2.840	26.680

¹ Gemiddeld onmiddellijk rendement : enkel voor OLO's tegen variabele rente.

² Omruilingsaanbesteding.

XVII - 8. — UITGIFTEN VAN AANDELEN¹

(miljarden franken)

	Oprichtingen van vennootschappen					Kapitaalverhogingen							Kapitaalverminderingen (13)	Totaal van de uitgaven via inbrengen in contanten (14) = (1) + (6)	waarvan : Openbare uitgaven (15)
	Inbreng in contanten	Inbreng in natura	Te storten bedrag	Niet opgesplitst	Totaal	Inbreng in contanten	Inbreng in natura	Te storten bedrag	Conversie van eigen middelen	Schuldconversie	Niet opgesplitst	Totaal			
	(1)	(2)	(3)	(4)	(5) = (1) tot (4)	(6)	(7)	(8)	(9)	(10)	(11)	(12) = (6) tot (11)			
1984	17,2	4,5	.	6,7	28,4	70,5	36,0	.	5,3	.	2,3	114,1	.	87,7	17,5
1985	29,2	11,6	.	9,0	49,8	74,3	27,8	.	15,5	.	12,4	130,0	.	103,5	19,9
1986	30,3	25,6	.	7,9	63,8	111,4	60,7	.	15,9	.	8,3	196,3	.	141,7	40,1
1987	48,3	26,6	11,0	1,1	87,0	164,1	53,0	26,4	21,4	11,4	16,6	292,9	62,0	212,4	31,1
1988	46,8	67,5	18,4	3,6	136,3	161,2	107,8	42,9	51,5	27,3	5,3	396,0	60,0	208,0	46,6
1989	88,4	61,6	32,5	9,0	191,5	280,2	264,8	79,0	31,8	15,3	3,4	674,5	98,7	368,6	109,7
1990	46,8	59,2	18,7	5,7	130,4	344,9	122,6	47,1	51,4	36,0	11,0	613,0	58,8	391,7	18,1
1991	39,5	108,3	10,0	7,9	165,7	324,6	92,2	36,0	32,6	64,0	46,7	596,1	137,3	364,1	41,2
1992	42,0	76,9	12,8	5,6	137,3	408,5	122,8	67,8	27,6	40,3	28,0	695,0	145,0	450,5	15,8
1993	32,6	85,4	10,3	5,4	133,7	249,9	125,0	25,7	17,8	49,9	25,8	494,1	200,5	282,5	27,7
1991 November ..	5,0	4,0	0,7	0,2	9,9	22,6	1,1	3,3	1,0	3,0	0,3	31,3	5,8	27,6	
December ..	6,1	19,2	1,6	0,9	27,8	60,4	34,2	2,0	3,5	13,0	2,7	115,8	25,1	66,5	
1992 Januari	4,7	3,2	0,8	0,4	9,1	13,6	3,8	0,9	0,3	0,6	0,8	20,0	2,4	18,3	
Februari ..	2,3	3,5	2,9	0,3	9,0	17,9	6,8	9,3	0,3	1,1	1,3	36,7	3,9	20,2	
Maart	7,4	3,9	1,4	0,1	12,8	17,2	6,0	3,6	2,5	1,8	17,0	48,1	4,5	24,6	
April	2,3	2,5	0,7	1,5	7,0	32,9	12,3	11,2	0,6	10,2	0,1	67,3	7,6	35,2	
Mei	2,9	4,6	0,7	0,7	8,9	19,8	15,3	1,0	1,6	6,6	1,0	45,3	11,9	22,7	
Juni	3,6	35,2	1,8	0,1	40,7	28,0	7,5	4,0	5,0	3,2	0,8	48,5	10,8	31,6	
Juli	3,4	4,9	0,8	0,7	9,8	58,5	3,9	1,7	0,5	1,3	1,0	66,9	10,3	61,9	
Augustus ..	3,2	1,6	0,4	0,1	5,3	40,0	7,8	7,2	2,2	0,5	0,4	58,1	6,4	43,2	
September	2,4	2,6	0,7	0,2	5,9	12,0	8,5	0,9	1,5	1,6	3,3	27,8	9,9	14,4	
Oktober ..	4,4	3,3	0,7	0,9	9,3	13,5	6,8	0,8	6,1	1,1	0,4	28,7	15,5	17,9	
November ..	1,8	1,9	0,8	0,1	4,6	25,3	6,5	0,6	0,8	1,9	1,7	36,8	2,1	27,1	
December ..	3,6	9,7	1,1	0,5	14,9	129,8	37,4	26,7	6,2	10,3	0,2	210,6	59,5	133,4	
1993 Januari	1,7	2,2	0,5	0,2	4,6	26,3	4,6	0,1	0,5	0,2	0,2	31,9	9,9	28,0	
Februari ..	3,0	1,5	0,6	0,1	5,2	20,9	1,5	1,5	0,8	1,0	0,4	26,1	0,7	23,9	
Maart	3,4	5,9	1,7	0,3	11,3	26,9	23,0	1,4	1,9	3,5	1,8	58,5	9,8	30,3	
April	2,3	6,3	0,7	0,1	9,4	16,0	5,4	9,8	0,5	2,0	0,0	33,7	23,1	18,3	
Mei	2,7	5,5	0,6	0,2	9,0	17,1	10,5	0,7	0,5	0,6	0,3	29,7	12,5	19,8	
Juni	2,3	7,9	1,0	0,3	11,5	15,0	37,3	1,3	1,1	2,6	1,6	58,9	11,6	17,3	
Juli	2,3	2,0	0,7	0,4	5,4	22,4	4,8	4,2	1,4	2,5	0,1	35,4	16,3	24,7	
Augustus ..	1,7	4,4	0,8	0,1	7,0	11,9	8,0	0,2	3,1	2,7	2,2	28,1	3,5	13,6	
September	4,4	12,5	0,9	0,2	18,0	13,2	4,7	0,5	1,0	19,1	1,3	39,8	19,4	17,6	
Oktober ..	2,0	1,8	1,0	0,1	4,9	21,8	6,7	0,7	2,7	2,1	0,4	34,4	5,3	23,8	
November ..	2,0	18,0	0,6	0,3	20,9	11,2	2,5	0,6	2,0	2,2	0,2	18,7	49,0	13,2	
December ..	4,9	17,4	1,2	3,0	26,5	47,3	16,1	4,6	2,3	11,6	17,1	99,0	39,4	52,2	

¹ Met inbegrip van de door de financiële instellingen uitgegeven aandelen.

XVII - 9. — BEURSACTIVITEIT

	Belgische waarden					Buitenlandse waarden ¹			
	Aandelenkoersen op de contantmarkt (indexcijfer 1985 = 100) ^{1,2}		Beurskapitalisatie van de aandelen per einde periode ¹ (miljarden franken)	Verhandeld kapitaal. Gemiddelde per beursdag ^{1,3} (miljoenen franken)	Rendement van de aandelen ^{4,5} (%)	Verhouding koers/winst ⁴	Aandelenkoersen op termijn (indexcijfer 1985 = 100) ² (herbelegde dividenden)	Verhandeld kapitaal. Gemiddelde per beursdag ¹ (miljoenen franken)	
	Koersindexcijfer (niet herbelegde dividenden)	Return indexcijfer (herbelegde dividenden)							(1)
1986	144,3	149,8	1.508,8	785,5	3,6	14,1	99,3	412,5	
1987	174,7	186,7	1.380,8	1.080,4	3,3	14,4	107,4	517,7	
1988	183,2	202,0	2.195,4	1.245,5	3,2	13,4	100,1	356,1	
1989	224,5	254,8	2.677,6	1.234,6	2,9	13,5	123,8	464,6	
1990	206,0	240,4	2.027,8	917,6	2,9	9,6	115,4	379,9	
1991	190,3	230,0	2.230,1	882,9	3,3	10,8	127,3	291,2	
1992	187,3	234,6	2.129,2	1.047,7	3,5	12,6	125,5	224,7	
1993	206,9	269,1	2.819,0	1.549,8	2,9	15,2	139,4	428,0	
1994	230,7	310,4	2.677,7	1.729,4	2,7	17,9	158,8	503,5	
1993 Juni	198,0	259,0	2.420,6	1.151,2	2,9	15,5	135,1	443,4	
Juli	210,8	277,5	2.515,3	1.425,3	2,8	15,9	141,1	514,1	
Augustus	215,6	283,7	2.482,7	1.536,1	2,8	15,4	147,3	445,3	
September	209,6	275,9	2.459,2	1.590,4	2,8	15,2	144,3	386,7	
Oktober	216,4	285,1	2.618,3	1.854,0	2,6	16,5	151,2	527,2	
November	222,0	292,6	2.652,2	1.959,7	2,6	16,6	157,0	538,7	
December	230,9	304,4	2.819,0	2.180,9	2,4	18,7	159,1	524,4	
1994 Januari	240,8	317,8	2.920,8	2.583,5	2,4	19,2	168,7	800,7	
Februari	242,4	319,9	2.862,6	2.393,9	2,4	18,8	168,7	585,2	
Maart	239,5	316,3	2.785,7	1.803,2	2,5	18,2	163,4	594,8	
April	237,3	313,3	2.882,5	1.840,4	2,5	17,7	160,8	521,6	
Mei	242,3	323,4	2.835,6	2.030,1	2,6	16,5	161,1	540,2	
Juni	229,4	311,2	2.687,1	1.618,5	2,8	16,1	157,2	457,3	
Juli	225,8	307,6	2.806,6	1.087,4	2,7	16,7	153,0	283,2	
Augustus	232,4	316,7	2.817,8	1.278,9	2,6	19,0	157,8	437,5	
September	225,0	306,6	2.628,2	1.415,7	2,8	17,9	156,5	589,9	
Oktober	216,2	294,7	2.629,5	1.658,9	2,8	18,0	153,3	487,9	
November	218,5	297,9	2.669,8	1.507,8	2,8	18,4	152,9	337,2	
December	220,1	300,0	2.677,7	1.607,6	3,1	18,4	152,3	385,5	
1995 Januari	216,8	295,7	2.602,7	1.224,3	.	.	151,3	415,4	
Februari	214,7	292,9	2.577,8	1.431,7	.	.	150,0	313,5	
Maart	208,0	283,9	2.532,4	1.740,4	.	.	145,3	292,1	
April	217,5	296,8	2.726,7	1.780,0	.	.	148,7	341,2	
Mei	228,9	315,0	2.778,1	1.899,0	.	.	156,5	432,7	
Juni	225,9	316,4	2.732,8	1.879,1	.	.	158,4	376,5	
Juli	229,3	322,8	2.813,2	1.753,8	.	.	162,4	382,5	

¹ Bron : Effectenbeursvennootschap van Brussel.

² Gemiddeld indexcijfer van de periode.

³ Obligaties van vennootschappen en aandelen.

⁴ Bron : Kredietbank.

⁵ Verhouding van het laatst betaalde nettodividend tot de koers per einde maand op de Beurs van Brussel.

XVII - 10. — OPENBARE UITGIFTEN, IN BELGIE, VAN DEELBEWIJZEN OF AANDELEN VAN INSTELLINGEN VOOR COLLECTIEVE BELEGGING¹

(miljarden franken)

	ICB's naar Belgisch recht					ICB's naar Luxemburgs recht			Overige ICB's naar buitenlands recht	Totaal
	Fondsen K.B. nr. 15	Pensioen-spaar-fondsen	Overige Belgische gemeenschappelijke beleggings-fondsen	Beleggings-vennoot-schappen	Totaal	Gemeen-schappelijke beleggings-fondsen	SICAV's ²	Totaal		
	(1)	(2)	(3)	(4)	(5) = (1) tot (4)	(6)	(7)	(8) = (6) + (7)	(9)	(10) = (5) + (8) + (9)
A. — Bruto-uitgiften										
1983	13,7	—	2,3	—	16,0	1,3	—	1,3	.	17,3 ⁴
1984	20,7	—	1,6	—	22,3	2,6	—	2,6	.	24,9 ⁴
1985	24,7	—	4,3	—	29,0	11,1	—	11,1	.	40,1 ⁴
1986	6,2	—	10,4	—	16,6	40,0	3,7	43,7	.	60,3 ⁴
1987	8,9	23,6 ³	18,4	—	50,9	42,0	33,3	75,2	0,2	126,3
1988	4,1	12,6	6,2	—	22,9	28,4	144,4	172,8	0,4	196,2
1989	3,7	15,5	7,7	—	26,9	13,6	167,8	181,4	0,6	208,9
1990	1,1	15,3	5,0	—	21,4	3,9	60,5	64,4	0,3	86,1
1991	—	13,9	2,4	53,7	70,0	3,4	196,1	199,5	0,2	269,7
1992	—	12,8	1,2	138,8	152,8	—	288,6	288,6	0,8	442,2
1993	—	12,2	3,0	286,9	302,1	—	584,1	584,1	1,5	887,7
1994 eerste 6 maanden	—	3,5	7,8	171,9	183,2	—	184,3	184,3	0,5	368,0
B. — Netto-uitgiften										
1983	13,0	—	1,6	—	14,6	- 0,6	—	- 0,6	-0,7	13,3
1984	18,8	—	0,2	—	18,9	1,0	—	1,0	-0,8	19,1
1985	19,0	—	2,5	—	21,6	9,4	—	9,4	-1,6	29,4
1986	- 2,5	—	5,1	—	2,7	37,7	3,7	41,3	-0,9	43,1
1987	- 4,0	23,6 ³	4,7	—	24,3	35,1	28,5	63,6	-0,3	87,6
1988	-11,1	12,4	2,5	—	3,9	25,2	134,6	159,8	0,2	163,8
1989	-17,3	12,6	1,7	—	- 3,0	10,1	127,7	137,8	-0,1	134,8
1990	-27,2	13,4	- 0,9	—	- 14,7	1,4	-79,6	-78,2	0,0	-92,9
1991	—	12,8	- 6,8	35,8	41,8	1,8	26,3	28,1	-0,1	69,8
1992	—	5,3	- 1,9	90,1	93,5	—	117,0	117,0	-0,7	209,8
1993	—	3,1	1,2	168,1	172,4	—	269,0	269,0	0,4	441,8
1994 eerste 6 maanden	—	0,6	7,0	113,4	121,0	—	6,6	6,6	0,2	127,8

Bron : Commissie voor het Bank- en Financiewezen.

¹ In geval van verandering van categorie tijdens een bepaalde periode (bijv., omvorming van een gemeenschappelijk beleggingsfonds in een BEVEK), worden de in de loop van die periode verrichte emissies volledig toegeschreven aan de nieuwe categorie.

² Exclusief de thesaurie-SICAV's met privé-karakter.

³ Inclusief de intekeningen van vóór 14 februari, die recht geven op belastingverminderingen op de particuliere inkomens van het voorgaande jaar.

⁴ Met uitzondering van de overige ICB's naar buitenlands recht.

**XVII - 11. — AANTAL EN INVENTARISWAARDE VAN DE INSTELLINGEN
VOOR COLLECTIEVE BELEGGING NAAR BELGISCH RECHT¹**

Einde periode	Fondsen K.B. nr. 15		Pensioenspaarfondsen		Overige gemeenschappelijke beleggingsfondsen		Beleggings- vennootschappen		Totaal	
	Aantal	Inventaris- waarde	Aantal	Inventaris- waarde	Aantal	Inventaris- waarde	Aantal	Inventaris- waarde	Aantal	Inventaris- waarde
1982	6	9,0	—	—	7	4,6	—	—	13	13,6
1983	6	24,8	—	—	7	7,9	—	—	13	32,6
1984	6	46,2	—	—	7	8,5	—	—	13	54,7
1985	7	79,7	—	—	8	11,8	—	—	15	91,5
1986	7	101,4	—	—	10	19,1	—	—	17	120,6
1987	7	85,0	11	21,6	14	20,4	—	—	32	126,9
1988	9	110,4	11	38,2	14	20,9	—	—	34	169,5
1989	9	102,0	13	52,5	17	24,7	—	—	39	179,2
1990	9	58,4	13	65,3	18	18,4	—	—	40	142,1
1991	—	—	13	85,2	4	14,4	30	96,6	47	196,2
1992	—	—	14	97,4	4	11,9	41	198,6	59	307,9
1993	—	—	14	125,7	4	15,0	48	423,2	66	563,9
1994 eerste 6 maanden	—	—	14	122,9	6	19,7	51	499,0	71	641,6

Bron : Commissie voor het Bank- en Financiewezen.

¹ Instellingen voor collectieve belegging die in België openbare uitgiften doen.

XVIII. — GELDMARKT *

1. — UITWERKING VAN DE GELDMARKTTRANSACTIES VAN DE NATIONALE BANK VAN BELGIE

(veranderingen ten opzichte van het einde van de voorgaande periode, in miljarden franken)

(+) liquiditeitsverruimend, (-) liquiditeitsverkrappend

	Biljetten- omloop ¹ [stijging (-)]	Netto deviezen- reserves ²	Deposito van de Belgische Staat ³ [stijging (-)]	Deposito van de Luxemburgse Staat ³ [stijging (-)]	Overige transacties	Totale liquiditeits- verruiming of -verkrapping	Geldmarktbeleid van de NBB						Totaal (13) = (7) + (8) + (9) + (12)	
							Mobilisering van handels- papier	Kredietver- strekking d.m.v. aan- bestedingen	Directe geldmarkt- interventies	Dekking of absorptie van einddagsaldi				Totaal (12) = (10) + (11)
										van de Schatkist en het Rentenfonds ³ (10)	van de financiële instellingen (11)			
(1)	(2)	(3)	(4)	(5)	(6) = (1) tot (5)	(7)	(8)	(9)	(10)	(11)	(12)	(13)		
1992	+ 1,8	+ 19,9	—	—	+ 0,8	+ 22,5	- 6,9	-25,2	+ 9,5	+ 0,2	- 0,1	+ 0,1	- 22,5	
1993	-10,0	- 74,5	- 0,8	- 0,5	- 0,2	- 86,0	+ 0,3	+ 5,1	+ 82,3	- 0,2	- 1,5	- 1,7	+ 86,0	
1994	+22,9	+ 9,5	+ 0,3	...	+ 5,7	+ 38,4	- 1,6	- 0,1	- 41,9	—	+ 5,2	+ 5,2	- 38,4	
1993 Juni	+ 0,6	+ 2,0	—	—	+ 1,4	+ 4,0	+ 0,1	- 0,1	- 9,1	0,0	+ 5,1	+ 5,1	- 4,0	
Juli	+ 6,5	+ 1,0	- 2,1	- 0,5	- 1,1	+ 3,8	0,0	-19,8	+ 2,6	—	+13,4	+13,4	- 3,8	
Augustus	+ 7,8	- 38,7	+ 2,1	0,0	- 2,3	- 31,1	0,0	0,0	+ 15,4	—	+15,7	+15,7	+ 31,1	
September	+ 7,5	- 6,2	0,0	0,0	+ 1,7	+ 3,0	0,0	+ 2,0	+ 24,8	—	-29,8	-29,8	- 3,0	
Oktober	- 7,9	- 29,0	0,0	0,0	- 1,8	- 38,7	0,0	+ 3,0	+ 41,0	—	- 5,3	- 5,3	+ 38,7	
November	+ 2,2	+ 0,9	- 0,1	0,0	- 2,1	+ 0,9	- 0,1	+ 5,1	- 4,7	—	- 1,2	- 1,2	- 0,9	
December	-14,4	+ 0,1	- 0,7	0,0	+ 7,3	- 7,7	+ 0,2	+10,0	- 0,2	—	- 2,3	- 2,3	+ 7,7	
1994 Januari	+19,2	+ 3,7	- 0,7	0,0	+ 2,0	+ 24,2	- 0,2	+ 0,1	- 27,4	—	+ 3,3	+ 3,3	- 24,2	
Februari	- 3,1	+ 2,1	+ 0,4	0,0	- 2,5	- 3,1	+ 0,2	-14,9	+ 15,7	—	+ 2,1	+ 2,1	+ 3,1	
Maart	- 6,5	+ 6,6	+ 0,5	0,0	+ 2,4	+ 3,0	0,0	+14,7	- 16,7	—	- 1,0	- 1,0	- 3,0	
April	- 6,9	+ 7,1	+ 0,3	0,0	+ 0,5	+ 1,0	0,0	-11,0	+ 12,9	—	- 2,9	- 2,9	- 1,0	
Mei	+ 4,3	+ 7,2	- 2,0	0,0	- 1,6	+ 7,9	- 0,1	- 7,8	- 1,5	—	+ 1,5	+ 1,5	- 7,9	
Juni	- 2,7	- 3,7	+ 2,3	0,0	- 0,7	- 4,8	- 0,1	+18,8	- 15,6	—	+ 1,7	+ 1,7	+ 4,8	
Juli	+ 9,7	+ 0,2	- 2,0	0,0	- 0,4	+ 7,5	- 0,1	0,0	- 6,3	—	- 1,1	- 1,1	- 7,5	
Augustus	+12,5	+ 9,8	- 1,6	0,0	- 2,7	+ 18,0	- 0,4	0,0	- 17,8	—	+ 0,2	+ 0,2	- 18,0	
September	- 3,3	+ 2,7	+ 2,2	0,0	+ 2,5	+ 4,1	0,0	0,0	+ 1,0	—	- 5,1	- 5,1	- 4,1	
Oktober	+ 0,9	- 5,5	- 1,5	0,0	- 1,0	- 7,1	- 0,3	+ 0,1	+ 4,7	—	+ 2,6	+ 2,6	+ 7,1	
November	+12,0	- 14,1	+ 2,6	0,0	- 1,2	- 0,7	- 0,1	-13,1	+ 4,4	—	+ 9,5	+ 9,5	+ 0,7	
December	-13,2	- 6,6	- 0,2	0,0	+ 8,4	- 11,6	- 0,5	+13,0	+ 4,7	—	- 5,6	- 5,6	+ 11,6	
1995 Januari	+24,2	+ 6,1	+ 0,5	+ 0,5	+ 1,7	+ 33,0	0,0	- 5,0	- 40,7	—	+12,7	+12,7	- 33,0	
Februari	- 2,6	+ 1,6	0,0	0,0	- 3,6	- 4,6	0,0	- 5,0	+ 9,1	—	+ 0,5	+ 0,5	+ 4,6	
Maart	- 8,1	- 0,1	0,0	0,0	+ 4,0	- 4,2	0,0	- 5,0	+ 14,7	—	- 5,5	- 5,5	+ 4,2	
April	- 7,2	+ 2,2	- 1,9	0,0	+ 0,1	- 6,8	- 0,1	0,0	+ 12,4	—	- 5,5	- 5,5	+ 6,8	
Mei	- 5,3	+ 0,4	+ 1,9	0,0	- 2,6	- 5,6	+ 0,1	0,0	+ 6,0	—	- 0,5	- 0,5	+ 5,6	
Juni	-14,9	+ 6,6	- 1,8	0,0	+ 1,5	- 8,6	0,0	+ 5,0	+ 9,5	—	- 5,9	- 5,9	+ 8,6	
Juli	+10,7	- 11,4	- 1,4	0,0	- 1,3	- 3,4	- 0,1	-10,4	+ 13,1	—	+ 0,8	+ 0,8	+ 3,4	

¹ Inclusief de biljetten die geen wettig betaalmiddel meer zijn.

² Tegen marktkoersen en op valutadatum.

³ De voorschotten van de Bank aan de overheid en de openbare bedrijven zijn afgeschaft op 1 juli 1993 ingevolge de wet van 22 maart 1993 met betrekking tot het statuut van en het toezicht op de kredietinstellingen. Vanaf deze datum wordt de wijziging in de deposito's van de Belgische en de Luxemburgse Staat niet meer opgenomen in de verrichtingen van het geldmarktbeleid (kolom 10).

* Bibliografische referentie : *Tijdschrift van de Nationale Bank van België*, LXVI^e jaargang, nr 6, juni 1991.

XVIII - 2. — GELDMARKTBELEID VAN DE NATIONALE BANK VAN BELGIE

(gemiddelde stand, in miljarden franken¹⁾)

	Mobilisering van handelspapier (1)	Kredietverstreking d.m.v. aanbestedingen (2)	Directe geldmarktinterventies			Dekking (+) of absorptie (-) van de residuele kassaldi						Totaal (12) = (1) + (2) + (5) + (11)
			Openmarktportefeuille (3)	Overige ² (4)	Totaal (5) = (3) + (4)	Voor-schotten aan de Staat ⁴ (6)	Over-schotten (-) van de Staat ⁵ (7)	Voor-schotten aan het Rentenfonds ⁴ (8)	Voor-schotten in rekening-courant aan de financiële instellingen (9)	Einddag-over-schotten (-) van de financiële instellingen ³ (10)	Totaal (11) = (6) tot (10)	
1993 Juni	4,2	29,8	22,2	48,9	71,1	7,0	0,0	0,0	3,8	- 1,2	9,6	114,7
Juli	4,2	22,2	20,2	60,8	81,0	-	-	-	10,9	- 1,1	9,8	117,2
Augustus	4,2	11,4	19,6	78,8	98,4	-	-	-	34,3	- 1,1	33,2	147,2
September	4,2	10,5	23,9	89,0	112,9	-	-	-	18,2	- 1,2	17,0	144,6
Oktober	4,2	9,7	30,9	112,5	143,4	-	-	-	4,5	- 1,7	2,8	160,1
November	4,3	10,3	35,5	126,0	161,5	-	-	-	3,4	- 2,0	1,4	177,5
December	4,3	13,0	33,6	131,0	164,6	-	-	-	4,5	- 2,0	2,5	184,4
1994 Januari	4,3	29,6	30,3	103,7	134,0	-	-	-	3,2	- 1,6	1,6	169,5
Februari	4,3	19,8	29,9	102,5	132,4	-	-	-	1,8	- 1,8	0,0	156,5
Maart	4,3	22,8	30,1	99,3	129,4	-	-	-	5,4	- 2,0	3,4	159,9
April	4,3	25,9	30,1	96,2	126,3	-	-	-	2,3	- 2,0	0,3	156,8
Mei	4,2	9,0	31,0	114,1	145,1	-	-	-	2,6	- 2,3	0,3	158,6
Juni	4,1	26,1	31,9	90,3	122,2	-	-	-	2,6	- 1,8	0,8	153,2
Juli	3,9	25,5	29,9	94,9	124,8	-	-	-	3,2	- 1,2	2,0	156,2
Augustus	3,7	29,7	30,0	72,4	102,4	-	-	-	1,9	- 1,7	0,2	136,0
September	3,6	30,0	27,0	73,0	100,0	-	-	-	1,5	- 4,2	- 2,7	130,9
Oktober	3,6	30,0	22,3	69,9	92,2	-	-	-	1,0	- 3,3	- 2,3	123,5
November	3,2	21,1	20,6	87,1	107,7	-	-	-	2,7	- 1,6	1,1	133,1
December	3,0	27,5	15,3	90,0	105,3	-	-	-	9,4	- 1,1	8,3	144,1
1995 Januari	2,6	28,9	20,5	69,5	90,0	-	-	-	4,2	- 1,4	2,8	124,3
Februari	2,7	20,0	19,1	63,4	82,5	-	-	-	9,6	- 0,8	8,8	114,0
Maart	2,7	15,0	21,8	66,1	87,9	-	-	-	13,4	- 1,2	12,2	117,8
April	2,7	15,0	19,7	81,8	101,5	-	-	-	4,0	- 1,0	3,0	122,2
Mei	2,7	15,0	19,8	87,8	107,6	-	-	-	6,6	- 1,1	5,5	130,8
Juni	2,7	16,9	21,4	101,9	123,3	-	-	-	0,8	- 3,5	- 2,7	140,2
Juli	2,6	12,6	21,8	106,6	128,4	-	-	-	4,2	- 2,3	1,9	145,5

¹ Transacties met een liquiditeitsabsorberend effect, zijn ofwel gesaldeerd met de overeenkomstige liquiditeitsverruimende transacties, ofwel met een negatief teken opgenomen.

² Cessies-retrocessies op zeer korte termijn, interbancaire uitzettingen en leningen.
³ Die overschotten worden door het Herdiscontering- en Waarborginstituut ingezameld, dat ze op zijn beurt bij de Nationale Bank uitzet.

⁴ Afschaft op 1 juli 1993 ingevolge de wet van 22 maart 1993 met betrekking tot het statuut van en het toezicht op de kredietinstellingen.

⁵ Vanaf 1 juli 1993 wordt de wijziging in de deposito's van de Belgische en de Luxemburgse Staat niet meer opgenomen in de verrichtingen van het geldmarktbeleid.

**XVIII - 3. — INDIVIDUELE KREDIETLIJNEN VAN DE FINANCIËLE INSTELLINGEN
BIJ DE NATIONALE BANK VAN BELGIE TER DEKKING VAN HUN EINDEDAGTEKORTEN**

(gemiddelde stand, in miljarden franken¹⁾)

	België			Luxemburg			Totaal			waarvan primary dealers		
	Maximum- bedrag	Krediet- openin- gen ²	Opne- mingen	Maximum- bedrag	Krediet- openin- gen ²	Opne- mingen	Maximum- bedrag	Krediet- openin- gen ²	Opne- mingen	Maximum- bedrag	Krediet- openin- gen ²	Opne- mingen
	(1)	(2)	(3)	(4)	(5)	(6)	(7) = (1) + (4)	(8) = (2) + (5)	(9) = (3) + (6)	(10)	(11)	(12)
1991	161,7	63,9	3,0	41,8	7,8	0,7	203,5	71,7	3,7	169,5	55,4	3,0
1992	169,8	54,8	3,3	41,0	8,1	0,6	210,8	62,9	3,9	178,3	48,3	3,2
1993	177,9	68,9	8,0	37,7	10,0	0,9	215,6	78,9	8,9	188,2	64,7	8,2
1993 Juni	177,9	57,6	3,6	37,7	8,9	0,7	215,6	66,5	4,3	188,2	52,6	3,7
Juli	177,9	65,1	9,5	37,7	10,2	1,3	215,6	75,3	10,8	188,2	61,4	9,8
Augustus	178,0	91,0	29,8	37,7	12,9	1,9	215,7	103,9	31,7	188,2	88,9	30,3
September	178,0	91,3	15,8	37,7	16,1	2,4	215,7	107,4	18,2	188,2	93,1	17,5
Oktober	178,0	70,8	4,4	37,7	10,0	0,2	215,7	80,8	4,6	188,2	66,7	4,4
November	178,0	74,5	2,9	37,7	6,5	0,3	215,7	81,0	3,2	188,2	66,9	2,9
December	178,0	70,3	4,2	37,8	8,8	0,3	215,8	79,1	4,5	188,2	65,0	4,2
1994 Januari	178,0	65,4	3,4	37,8	8,3	0,3	215,8	73,7	3,7	188,2	59,7	3,4
Februari	178,0	66,6	1,4	37,8	8,6	0,3	215,8	75,2	1,7	188,2	61,2	1,6
Maart	177,7	67,7	4,4	37,9	8,4	0,3	215,6	76,1	4,7	188,2	62,1	4,4
April	177,7	64,4	3,4	37,9	8,5	0,2	215,6	72,9	3,6	178,7	57,6	3,3
Mei	177,7	66,9	2,0	37,9	8,5	0,2	215,6	75,4	2,2	178,7	59,3	2,0
Juni	177,7	63,3	2,8	37,9	8,4	0,1	215,6	71,7	2,9	178,7	56,0	2,8
Juli	190,0	58,5	2,8	30,0	7,7	0,3	220,0	66,2	3,1	189,3	52,2	3,0
Augustus	190,0	57,5	1,6	30,0	7,8	0,2	220,0	65,3	1,8	189,3	51,3	1,7
September	189,9	56,2	2,1	30,1	7,9	0,3	220,0	64,1	2,4	189,3	49,8	2,3
Oktober	189,9	56,6	0,8	30,1	7,9	0,2	220,0	64,5	1,0	189,3	50,3	0,8
November	189,9	57,7	2,5	30,1	7,9	0,3	220,0	65,6	2,8	189,3	51,3	2,7
December	189,9	58,9	9,1	30,1	9,4	0,7	220,0	68,3	9,8	189,3	54,3	9,6
1995 Januari	189,9	66,9	3,9	30,1	9,4	0,3	220,0	76,3	4,2	189,3	62,3	4,1
Februari	189,4	61,1	9,1	30,1	9,1	0,2	219,5	70,2	9,3	189,3	56,2	9,0
Maart	189,4	74,1	13,4	30,1	9,6	0,3	219,5	83,7	13,7	189,3	69,8	13,4
April	189,4	72,4	4,1	30,1	8,8	0,3	219,5	81,2	4,4	189,3	67,1	4,2
Mei	189,4	72,8	6,2	30,1	9,2	0,3	219,5	82,0	6,5	189,3	67,8	6,3
Juni	189,4	73,2	0,6	30,1	9,2	0,2	219,5	82,4	0,8	189,3	68,0	0,7

¹ Gemiddelde bedragen per kalendermaand of -jaar; voor de maximumbedragen evenwel de stand per einde maand.

² Deel van het maximumbedrag dat ingevolge de vorming van een pand effectief kan worden opgenomen.

XVIII - 4. — PLAFONDS VOOR DE MOBILISERING VAN HANDELPAPIER DOOR DE KREDIETINSTELLINGEN BIJ DE NATIONALE BANK VAN BELGIE

(gemiddelde stand, in miljarden franken)

	België		Luxemburg		Totaal			
	Plafond	Aangerekend bedrag	Plafond	Aangerekend bedrag	Plafond	Aangerekend bedrag	waarvan primary dealers	
							Plafond	Aangerekend bedrag
(1)	(2)	(3)	(4)	(5) = (1) + (3)	(6) = (2) + (4)	(7)	(8)	
1991	8,7	6,7	1,9	1,5	10,6	8,2	8,5	7,6
1992	9,1	7,1	1,4	1,3	10,5	8,4	8,0	7,7
1993	9,5	3,9	1,0	0,4	10,5	4,3	7,7	3,9
1993 Juli	9,5	3,8	1,0	0,4	10,5	4,2	7,7	3,8
Augustus	9,5	3,8	1,0	0,4	10,5	4,2	7,7	3,8
September	9,5	3,8	1,0	0,4	10,5	4,2	7,7	3,8
Oktober	9,5	3,8	1,0	0,4	10,5	4,2	7,7	3,8
November	9,5	3,8	1,0	0,5	10,5	4,3	7,7	3,8
December	9,5	3,8	1,0	0,5	10,5	4,3	7,7	3,8
1994 Januari	9,5	3,8	1,0	0,5	10,5	4,3	7,7	3,8
Februari	9,5	3,8	1,0	0,5	10,5	4,3	7,7	3,8
Maart	9,5	3,8	1,0	0,5	10,5	4,3	7,7	3,8
April	9,5	3,8	1,0	0,5	10,5	4,3	7,5	3,7
Mei	9,5	3,8	1,0	0,4	10,5	4,2	7,4	3,7
Juni	9,5	3,7	1,0	0,4	10,5	4,1	7,4	3,5
Juli	9,1	3,5	0,9	0,4	10,0	3,9	6,9	3,4
Augustus	9,1	3,3	0,9	0,4	10,0	3,7	6,9	3,2
September	9,0	3,2	1,0	0,4	10,0	3,6	6,9	3,1
Oktober	9,0	3,2	1,0	0,4	10,0	3,6	6,9	3,1
November	9,0	2,9	1,0	0,4	10,0	3,3	6,9	2,8
December	9,0	2,6	1,0	0,4	10,0	3,0	6,9	2,5
1995 Januari	9,0	2,3	1,0	0,4	10,0	2,7	6,9	2,2
Februari	9,0	2,3	0,9	0,4	9,9	2,7	6,9	2,2
Maart	8,9	2,3	1,0	0,5	9,9	2,8	6,9	2,2
April	8,9	2,3	1,0	0,4	9,9	2,7	6,9	2,2
Mei	9,0	2,3	1,0	0,4	10,0	2,7	6,9	2,2
Juni	9,0	2,3	1,0	0,5	10,0	2,8	6,9	2,2
Juli	9,0	2,2	1,0	0,4	10,0	2,6	6,9	2,2

¹ Tijdelijke overschrijding te wijten aan mobiliseringen binnen bruikbare plafonds die geldig waren tot 6 december 1992. Vanaf die datum kunnen de plafonds slechts voor 50 % aangewend worden.

XVIII - 5. — AANBESTEDINGEN VAN KREDIETEN DOOR DE NATIONALE BANK VAN BELGIE

Aanbestedingsdatum	Toewijzingsmethode ¹	Looptijd van de krediettransactie (kalenderdagen)	Gevraagd bedrag (miljoenen franken)	Geboden rentetarieven	Toegepast rentetarief ²	Toegewezen bedrag (miljoenen franken)	Toewijzingspercentage ³	Uitstaand bedrag van de kredieten ⁴ (miljoenen franken)
(1)	(2)	(3)	(4)	(5)	(6)	(7)	(8)	(9)
07.11.1994	V	14	39.275	—	4,85	15.000	37,80	23.600
14.11.1994	V	14	10.500	—	4,85	10.500	100,00	25.500
21.11.1994	V	14	2.000	—	4,85	2.000	100,00	12.500
28.11.1994	V	14	73.525	—	4,85	14.975	20,10	16.975
05.12.1994	V	7	205.250	—	4,85	15.025	7,21	30.000
12.12.1994	** V	7	115.575	—	4,85	30.025	25,73	30.025
19.12.1994	** V	7	114.925	—	4,85	30.000	25,85	30.000
23.12.1994	** V	7	104.275	—	4,85	30.000	28,51	30.000
02.01.1995	** V	7	93.000	—	4,85	30.025	32,05	30.025
09.01.1995	** V	7	32.175	—	4,85	30.000	92,70	30.000
16.01.1995	** V	7	38.925	—	4,85	30.000	76,60	30.000
23.01.1995	V	7	54.850	—	4,85	25.000	45,30	25.000
30.01.1995	** V	7	117.950	—	4,85	20.000	16,75	20.000
06.02.1995	** V	7	72.250	—	4,85	20.000	27,50	20.000
13.02.1995	** V	7	70.250	—	4,85	20.025	28,13	20.025
20.02.1995	** V	7	122.650	—	4,85	20.025	16,08	20.025
27.02.1995	** V	7	122.200	—	4,85	15.000	12,05	15.000
06.03.1995	** V	7	124.825	—	4,85	15.000	11,80	15.000
13.03.1995	** V	7	123.525	—	5,85	15.025	11,90	15.025
20.03.1995	** V	7	112.575	—	5,85	15.000	13,05	15.000
27.03.1995	** V	7	75.650	—	5,85	15.000	19,55	15.000
03.04.1995	V	7	97.175	—	5,25	15.000	15,21	15.000
10.04.1995	V	7	17.000	—	5,00	15.000	87,70	15.000
14.04.1995	V	7	61.425	—	4,75	15.075	24,17	15.075
24.04.1995	V	7	135.475	—	4,75	15.000	10,91	15.000
28.04.1995	V	7	97.075	—	4,75	15.000	15,25	15.000
08.05.1995	V	7	52.775	—	4,75	15.000	28,10	15.000
15.05.1995	V	7	96.950	—	4,50	15.000	15,33	15.000
22.05.1995	V	7	54.150	—	4,50	15.100	27,60	15.100
29.05.1995	V	7	68.675	—	4,50	15.000	21,70	15.000
02.06.1995	V	7	62.900	—	4,50	15.025	23,75	15.025
12.06.1995	V	7	127.600	—	4,50	17.500	13,55	17.500
19.06.1995	V	7	78.150	—	4,50	17.550	22,26	17.550
26.06.1995	V	7	151.025	—	4,50	20.000	13,15	20.000
03.07.1995	V	7	63.050	—	4,50	20.025	31,55	20.025
10.07.1995	V	7	7.800	—	4,50	7.800	100,00	7.800
17.07.1995	V	7	9.500	—	4,50	9.500	100,00	9.500
24.07.1995	V	7	9.600	—	4,50	9.600	100,00	9.600
31.07.1995	V	7	10.500	—	4,50	10.500	100,00	10.500
07.08.1995	V	7	5.000	—	4,50	5.000	100,00	5.000
11.08.1995	V	7	8.425	—	4,45	8.425	100,00	8.425
21.08.1995	V	7	4.150	—	4,45	4.150	100,00	4.150
28.08.1995	V	7	—	—	4,40	—	—	—

¹ V Hoeveelheidstender, tegen een vooraf door de NBB vastgestelde rentevoet.

H Rentetender tegen een enige rentevoet (Hollandse tendertechniek).

A Rentetender tegen meervoudige rentetarieven (Amerikaanse tendertechniek).

* Toewijzing die uitsluitend op handelspapier betrekking heeft.

** Beperking van het gevraagde bedrag tot de kredietlijn van elke individuele deelnemer.

² Vooruit door de Bank bekendgemaakte rentevoet (hoeveelheidstender). Enige door de Bank in aanmerking genomen rentevoet (Hollandse tendertechniek). Laagste door de Bank in aanmerking genomen rentevoet (Amerikaanse tendertechniek).

³ Van toepassing op het totaal van de gevraagde bedragen (hoeveelheidstender), op de tegen de in aanmerking genomen limietrente gevraagde bedragen (Hollandse tendertechniek), of op de tegen de laagste in aanmerking genomen rentevoet gevraagde bedragen (Amerikaanse tendertechniek).

⁴ Uitstaand bedrag op de betalingsdatum, voor alle tendertechnieken samen.

XVIII - 6a. — UITGIFTE VAN DRIEMAANDS SCHATKISTCERTIFICATEN¹

Toewijzingsdatum	Tenderinschrijvingen						Niet-concurrerende inschrijvingen ² (miljoenen franken)	Uitstaand bedrag van de sedert 29 jan. 1991 uitgegeven gedematerialiseerde certificaten ³ (miljoenen franken)
	Aangeboden bedrag (miljoenen franken)	Laagste en hoogste geboden rente	Toegewezen bedrag (miljoenen franken)	Hoogste in aanmerking genomen rentevoet	Toewijzingspercentage op de offertes ingediend tegen de hoogste in aanmerking genomen rentevoet	Gewogen gemiddelde rentevoet van de toewijzing		
(1)	(2)	(3)	(4)	(5)	(6)	(7)	(8)	(9)
04.10.1994	204.957	5,32/ 5,40	134.546	5,35	100	5,34	25.299	1.461.138
11.10.1994	161.111	5,23/ 5,31	40.557	5,25	74	5,25	29.351	1.476.266
18.10.1994	179.530	5,12/ 5,22	61.008	5,15	23	5,16	27.964	1.480.722
25.10.1994	134.975	5,16/ 5,25	62.335	5,19	20	5,18	19.507	1.447.470
31.10.1994	140.919	5,14/ 5,22	80.686	5,17	75	5,16	18.562	1.441.227
08.11.1994	176.695	5,15/ 5,22	80.458	5,18	20	5,17	23.480	1.418.648
15.11.1994	153.803	5,12/ 5,22	26.558	5,14	24	5,13	24.572	1.387.364
22.11.1994	226.958	5,11/ 5,20	60.766	5,13	58	5,13	22.095	1.352.895
29.11.1994	115.027	5,12/ 5,20	36.008	5,14	33	5,13	17.456	1.286.304
06.12.1994	105.989	5,24/ 5,33	48.213	5,27	100	5,26	4.077	1.204.063
13.12.1994	97.084	5,49/ 5,60	51.184	5,52	100	5,51	5.904	1.129.722
20.12.1994	104.526	5,40/ 5,47	45.007	5,42	87	5,41	10.127	1.103.232
27.12.1994	82.340	5,28/ 5,38	66.004	5,33	38	5,31	5.291	1.027.015
03.01.1995	164.141	5,23/ 5,33	131.891	5,29	60	5,27	3.521	1.002.582
10.01.1995	152.910	5,32/ 5,45	112.011	5,38	74	5,37	9.522	1.054.207
17.01.1995	165.919	5,36/ 5,45	97.430	5,39	100	5,39	6.188	1.068.853
24.01.1995	207.662	5,33/ 5,40	61.007	5,35	66	5,35	19.531	1.067.549
31.01.1995	151.849	5,37/ 5,46	114.399	5,41	100	5,40	11.276	1.093.976
07.02.1995	178.982	5,29/ 5,37	116.712	5,34	41	5,33	18.008	1.124.758
14.02.1995	179.925	5,27/ 5,33	51.004	5,28	73	5,28	20.791	1.145.423
21.02.1995	95.413	5,38/ 5,49	45.721	5,42	61	5,41	5.186	1.113.469
28.02.1995	76.310	5,63/ 5,74	58.710	5,68	100	5,66	2.911	1.121.626
07.03.1995	59.157	5,80/ 5,90	47.504	5,88	90	5,85	450	1.117.290
14.03.1995	89.064	6,77/ 6,90	72.023	6,84	100	6,81	23.200	1.155.425
21.03.1995	107.785	6,60/ 6,69	69.460	6,64	100	6,63	21.546	1.191.297
28.03.1995	96.780	6,03/ 6,14	65.680	6,07	100	6,05	14.564	1.200.246
04.04.1995	227.360	5,54/ 5,65	93.650	5,56	100	5,55	19.904	1.178.388
11.04.1995	145.859	5,16/ 5,25	91.510	5,20	75	5,20	16.095	1.164.460
18.04.1995	103.103	5,16/ 5,22	70.912	5,19	32	5,18	4.482	1.136.236
25.04.1995	142.270	5,32/ 5,38	71.012	5,35	23	5,34	12.877	1.139.587
02.05.1995	77.792	5,43/ 5,53	53.002	5,49	44	5,47	1.678	1.068.592
09.05.1995	106.875	5,27/ 5,38	78.623	5,34	100	5,33	15.976	1.028.471
16.05.1995	105.955	5,17/ 5,23	71.006	5,19	88	5,18	10.864	1.038.546
22.05.1995	230.913	4,96/ 5,04	142.326	4,98	100	4,97	14.107	1.144.072
30.05.1995	225.211	4,94/ 4,99	111.513	4,96	64	4,96	20.403	1.214.367
06.06.1995	194.140	4,68/ 4,75	30.503	4,69	16	4,68	23.225	1.220.141
13.06.1995	181.440	4,66/ 4,72	35.505	4,68	88	4,68	22.406	1.182.829
20.06.1995	134.935	4,54/ 4,60	64.475	4,56	100	4,56	7.107	1.163.405
27.06.1995	123.577	4,66/ 4,73	61.008	4,69	27	4,68	10.639	1.154.808
04.07.1995	196.742	4,62/ 4,69	91.011	4,65	62	4,64	12.778	1.145.043
11.07.1995	126.470	4,48/ 4,54	86.631	4,52	20	4,50	3.701	1.127.770
18.07.1995	98.935	4,52/ 4,58	65.750	4,54	100	4,54	8.226	1.126.352
25.07.1995	105.307	4,52/ 4,58	59.657	4,54	100	4,54	9.920	1.112.040
01.08.1995	136.504	4,50/ 4,56	60.708	4,52	21	4,51	5.721	1.123.789
08.08.1995	117.096	4,48/ 4,53	75.505	4,50	88	4,49	3.790	1.108.485
14.08.1995	75.287	4,47/ 4,53	59.010	4,90	72	4,49	3.426	1.089.051
22.08.1995	131.073	4,44/ 4,50	101.458	4,47	100	4,46	1.810	1.035.886

¹ Deze tabel heeft enkel betrekking op de gedematerialiseerde certificaten die sedert 29 januari 1991 zijn uitgegeven krachtens het Ministerieel Besluit van 24 januari 1991, hetzij bij tenderinschrijving, hetzij ingevolge niet-concurrerende inschrijvingen. Bij de tender wordt de zgn. « Amerikaanse methode » toegepast, waarbij de effecten worden toegewezen tegen de door de inschrijvers voorgestelde rentetarieven. Alle offertes tegen rentetarieven die lager zijn dan de hoogste door de Schatkist in aanmerking genomen rentevoet worden toegewezen voor het totale bedrag.

De offertes tegen de hoogste in aanmerking genomen rentevoet kunnen eventueel worden verminderd.

² Via deze niet-concurrerende inschrijvingen kunnen de primary dealers binnen bepaalde grenzen op schatkistcertificaten inschrijven tegen de gemiddelde rentevoet van de toewijzing.

³ Op de betalingsdatum.

XVIII - 6b. — UITGIFTE VAN ZESMAANDS SCHATKISTCERTIFICATEN¹

Toewijzingsdatum	Tenderinschrijvingen						Niet-concurrerende inschrijvingen ² (miljoenen franken)	Uitstaand bedrag van de sedert 29 jan. 1991 uitgegeven gedematerialiseerde certificaten ³ (miljoenen franken)
	Aangeboden bedrag (miljoenen franken)	Laagste en hoogste geboden rente	Toegewezen bedrag (miljoenen franken)	Hoogste in aanmerking genomen rentevoet	Toe-wijzings-percentage op de offertes ingediend tegen de hoogste in aanmerking genomen rentevoet	Gewogen gemiddelde rentevoet van de toewijzing		
(1)	(2)	(3)	(4)	(5)	(6)	(7)	(8)	(9)
06.09.1994	32.635	5,84/ 5,95	16.025	5,87	100	5,86	550	324.378
13.09.1994	28.922	5,75/ 5,82	16.447	5,78	100	5,77	0	340.825
20.09.1994	35.827	5,82/ 5,95	18.477	5,85	100	5,84	0	359.302
27.09.1994	65.971	5,73/ 5,85	44.135	5,76	100	5,75	0	403.437
04.10.1994	41.180	5,74/ 5,85	19.830	5,77	100	5,76	8.375	358.901
11.10.1994	34.703	5,69/ 5,79	5.300	5,71	100	5,71	0	364.201
18.10.1994	43.440	5,38/ 5,49	13.390	5,41	100	5,40	0	377.591
25.10.1994	27.861	5,42/ 5,50	13.136	5,44	100	5,43	0	390.727
31.10.1994	52.769	5,42/ 5,52	22.569	5,45	100	5,44	6.474	399.231
08.11.1994	36.486	5,44/ 5,50	11.016	5,45	100	5,45	0	410.247
15.11.1994	41.375	5,38/ 5,45	10.258	5,40	54	5,40	0	420.505
22.11.1994	57.744	5,37/ 5,43	21.504	5,38	53	5,38	0	442.009
29.11.1994	25.856	5,35/ 5,41	5.506	5,36	100	5,36	14.458	409.251
06.12.1994	22.275	5,43/ 5,56	12.900	5,49	100	5,48	0	422.151
13.12.1994	25.776	5,68/ 5,77	13.326	5,72	100	5,71	0	435.477
20.12.1994	14.285	5,61/ 5,68	8.860	5,63	100	5,62	0	444.337
27.12.1994	16.500	5,59/ 5,66	9.500	5,63	100	5,61	1.325	413.423
03.01.1995	28.325	5,58/ 5,66	19.603	5,63	40	5,61	0	433.026
10.01.1995	22.875	5,68/ 6,30	10.525	5,73	100	5,72	1.255	378.312
17.01.1995	21.820	5,67/ 5,79	11.956	5,71	26	5,69	0	390.268
24.01.1995	20.787	5,65/ 5,73	5.234	5,68	37	5,67	0	395.502
31.01.1995	25.620	5,67/ 5,76	18.620	5,69	100	5,68	0	414.122
07.02.1995	62.385	5,65/ 5,70	20.607	5,67	13	5,66	13.658	394.819
14.02.1995	40.812	5,62/ 5,70	17.007	5,64	51	5,63	0	411.826
21.02.1995	21.520	5,72/ 5,82	11.020	5,75	100	5,74	0	422.846
28.02.1995	14.850	5,76/ 5,90	6.850	5,84	100	5,82	0	429.696
07.03.1995	14.323	6,01/ 6,12	8.823	6,06	100	6,03	0	342.885
14.03.1995	11.330	6,77/ 6,88	5.480	6,80	100	6,79	0	348.365
21.03.1995	11.520	6,64/ 6,72	4.545	6,66	100	6,66	0	352.910
28.03.1995	11.995	6,17/ 6,27	5.415	6,20	100	6,20	0	358.325
04.04.1995	42.945	5,71/ 5,81	18.370	5,73	100	5,72	10.665	327.329
11.04.1995	18.492	5,44/ 5,52	7.342	5,48	100	5,47	0	334.671
18.04.1995	18.150	5,42/ 5,48	8.657	5,44	70	5,43	0	343.328
25.04.1995	20.477	5,53/ 5,60	10.277	5,56	100	5,55	0	353.605
02.05.1995	14.988	5,70/ 5,76	10.398	5,73	100	5,71	1.375	293.557
09.05.1995	22.600	5,51/ 5,60	14.425	5,55	100	5,54	0	307.982
16.05.1995	24.595	5,35/ 5,43	12.508	5,40	23	5,39	0	320.490
22.05.1995	40.600	5,14/ 5,23	20.502	5,16	58	5,14	0	340.992
30.05.1995	55.755	5,11/ 5,19	17.900	5,15	100	5,15	9.737	313.579
06.06.1995	35.173	4,71/ 4,77	12.403	4,73	65	4,73	0	325.982
13.06.1995	44.725	4,73/ 4,79	6.025	4,74	100	4,74	0	332.007
20.06.1995	37.410	4,61/ 4,67	15.342	4,64	21	4,63	0	347.349
27.06.1995	45.950	4,76/ 4,84	20.450	4,78	100	4,77	5.576	342.947
04.07.1995	46.400	4,71/ 4,80	20.400	4,74	100	4,74	0	363.347
11.07.1995	36.600	4,58/ 4,65	24.250	4,61	100	4,60	2.819	342.826
18.07.1995	25.225	4,63/ 4,69	11.255	4,65	51	4,64	0	354.081
25.07.1995	40.025	4,62/ 4,68	20.478	4,64	65	4,64	0	374.559
01.08.1995	34.109	4,56/ 4,62	16.384	4,58	100	4,58	0	390.943
08.08.1995	25.760	4,53/ 4,56	12.960	4,54	100	4,54	3.095	337.856
14.08.1995	13.000	4,54/ 4,57	11.750	4,55	100	4,54	0	349.606
22.08.1995	24.160	4,51/ 4,56	14.360	4,53	100	4,53	0	363.966

¹ Deze tabel heeft enkel betrekking op de gedematerialiseerde certificaten die sedert 29 januari 1991 zijn uitgegeven krachtens het Ministerieel Besluit van 24 januari 1991, hetzij bij tenderinschrijving, hetzij ingevolge niet-concurrerende inschrijvingen. Bij de tender wordt de zgn. « Amerikaanse methode » toegepast, waarbij de effecten worden toegewezen tegen de door de inschrijvers voorgestelde rentetarieven. Alle offertes tegen rentetarieven die lager zijn dan de hoogste door de Schatkist in aanmerking genomen rentevoet worden toegewezen voor het totale bedrag. De offertes tegen de hoogste in aanmerking genomen rentevoet kunnen eventueel worden verminderd.

² Via deze niet-concurrerende inschrijvingen kunnen de primary dealers binnen bepaalde grenzen op schatkistcertificaten inschrijven tegen de gemiddelde rentevoet van de toewijzing.

³ Op de betalingsdatum.

XVIII - 6c. — UITGIFTE VAN TWAALFMAANDS SCHATKISTCERTIFICATEN¹

Toewijzingsdatum	Tenderinschrijvingen						Niet-concurrerende inschrijvingen ² (miljoenen franken)	Uitstaand bedrag van de sedert 29 jan. 1991 uitgegeven gedematerialiseerde certificaten ³ (miljoenen franken)
	Aangeboden bedrag (miljoenen franken)	Laagste en hoogste geboden rente	Toegewezen bedrag (miljoenen franken)	Hoogste in aanmerking genomen rentevoet	Toewijzingspercentage op de offertes ingediend tegen de hoogste in aanmerking genomen rentevoet	Gewogen gemiddelde rentevoet van de toewijzing		
(1)	(2)	(3)	(4)	(5)	(6)	(7)	(8)	(9)
04.10.1994	18.170	6,42/ 6,58	7.753	6,48	29	6,46	0	392.309
11.10.1994	43.795	6,40/ 6,50	6.065	6,40	100	6,40	7.483	399.217
18.10.1994	42.270	6,07/ 6,20	16.870	6,11	100	6,10	0	416.087
25.10.1994	16.250	6,13/ 6,25	7.938	6,16	20	6,14	0	424.025
31.10.1994	18.350	6,06/ 6,12	10.650	6,09	100	6,08	0	434.675
08.11.1994	30.525	6,08/ 6,16	10.208	6,10	27	6,09	8.765	440.944
15.11.1994	37.185	5,98/ 6,10	17.760	6,01	100	6,00	0	458.704
22.11.1994	33.830	5,98/ 6,05	9.535	5,99	100	5,99	0	468.239
29.11.1994	29.205	5,90/ 5,98	9.435	5,92	100	5,92	0	477.674
06.12.1994	24.810	5,98/ 6,09	6.650	6,02	100	6,01	3.834	470.550
13.12.1994	13.610	6,20/ 6,29	8.405	6,22	100	6,21	0	478.955
20.12.1994	8.000	6,14/ 6,23	3.925	6,16	100	6,15	0	482.880
27.12.1994	10.950	6,10/ 6,22	8.800	6,15	100	6,14	0	491.680
03.01.1995	16.975	6,15/ 6,21	10.275	6,18	100	6,16	1.800	487.670
10.01.1995	13.960	6,26/ 6,40	6.750	6,33	100	6,31	0	494.420
17.01.1995	11.275	6,25/ 6,34	5.225	6,29	100	6,28	0	499.645
24.01.1995	16.550	6,25/ 6,34	6.350	6,27	100	6,27	0	505.995
31.01.1995	18.391	6,29/ 6,36	10.216	6,31	100	6,30	3.505	473.221
07.02.1995	27.250	6,22/ 6,30	16.009	6,25	41	6,24	0	489.230
14.02.1995	17.240	6,16/ 6,22	8.506	6,18	54	6,17	0	497.736
21.02.1995	8.658	6,28/ 6,35	5.808	6,30	100	6,29	0	503.544
28.02.1995	16.335	6,27/ 6,37	8.960	6,32	100	6,30	1.118	458.360
07.03.1995	9.925	6,46/ 6,59	6.975	6,55	100	6,53	0	465.335
14.03.1995	9.650	6,75/ 7,00	6.350	6,81	100	6,78	0	471.685
21.03.1995	12.825	6,70/ 6,90	6.500	6,72	100	6,71	0	478.185
23.03.1995	11.260	6,39/ 6,47	3.110	6,41	100	6,40	6.928	435.638
04.04.1995	39.300	6,05/ 6,18	20.450	6,09	100	6,07	0	456.088
11.04.1995	12.025	5,81/ 5,90	7.375	5,84	100	5,83	0	463.463
18.04.1995	8.282	5,82/ 5,87	2.774	5,84	73	5,83	0	466.237
25.04.1995	18.235	5,90/ 5,97	7.850	5,92	100	5,91	3.296	463.663
02.05.1995	8.775	5,96/ 6,10	7.109	6,00	94	5,99	0	470.772
09.05.1995	13.152	5,81/ 5,90	7.352	5,85	100	5,84	0	478.124
16.05.1995	12.900	5,66/ 5,75	7.700	5,69	100	5,68	0	485.824
22.05.1995	27.525	5,40/ 5,48	16.003	5,43	68	5,41	3.009	463.041
30.05.1995	38.280	5,37/ 5,43	21.004	5,40	53	5,39	0	484.045
06.06.1995	35.594	4,94/ 5,02	12.703	4,97	53	4,97	0	496.748
13.06.1995	35.720	4,98/ 5,08	6.450	4,99	100	4,99	0	503.198
20.06.1995	29.650	4,85/ 4,95	15.757	4,87	47	4,86	4.458	487.665
27.06.1995	16.425	4,96/ 5,05	7.700	4,99	100	4,98	0	495.365
04.07.1995	25.350	4,96/ 5,05	10.625	4,99	100	4,99	0	505.990
11.07.1995	25.275	4,78/ 4,84	17.550	4,82	100	4,81	0	523.540
18.07.1995	25.525	4,83/ 4,88	10.506	4,85	24	4,84	3.917	489.337
25.07.1995	34.550	4,82/ 4,87	21.105	4,84	80	4,84	0	510.442
01.08.1995	26.492	4,73/ 4,80	13.242	4,76	100	4,76	0	523.684
08.08.1995	25.350	4,66/ 4,70	15.100	4,68	100	4,67	0	538.784
14.08.1995	15.500	4,66/ 4,72	7.400	4,69	100	4,69	0	526.479
22.08.1995	11.800	4,65/ 4,71	5.800	4,67	100	4,66	0	532.279

¹ Deze tabel heeft enkel betrekking op de gedematerialiseerde certificaten die sedert 29 januari 1991 zijn uitgegeven krachtens het Ministerieel Besluit van 24 januari 1991, hetzij bij tenderinschrijving, hetzij ingevolge niet-concurrerende inschrijvingen. Bij de tender wordt de zgn. « Amerikaanse methode » toegepast, waarbij de effecten worden toegewezen tegen de door de inschrijvers voorgestelde rentetarieven. Alle offertes tegen rentetarieven die lager zijn dan de hoogste door de Schatkist in aanmerking genomen rentevoet worden toegewezen voor het totale bedrag. De offertes tegen de hoogste in aanmerking genomen rentevoet kunnen eventueel worden verminderd.

² Via deze niet-concurrerende inschrijvingen kunnen de primary dealers binnen bepaalde grenzen op schatkistcertificaten inschrijven tegen de gemiddelde rentevoet van de toewijzing.

³ Op de betalingsdatum.

XVIII - 6d. — UITGIFTE VAN SPECIALE SCHATKISTCERTIFICATEN¹

Toewijzingsdatum	Tenderinschrijvingen						Uitstaand bedrag van de sedert 8 februari 1994 uitgegeven gedematerialiseerde certificaten ² (miljoenen franken)
	Aangeboden bedrag (miljoenen franken)	Laagste en hoogste geboden rente	Toegewezen bedrag (miljoenen franken)	Hoogste in aanmerking genomen rentevoet	Toewijzingspercentage op de offertes ingediend tegen de hoogste in aanmerking genomen rentevoet	Gewogen gemiddelde rentevoet van de toewijzing	
(1)	(2)	(3)	(4)	(5)	(6)	(7)	(8)
10.02.1994	98.717	6,65/ 6,85	70.617	6,75	100	6,74	70.617
24.02.1994	149.564	6,45/ 6,52	88.164	6,49	100	6,48	88.164
28.02.1994	121.140	6,46/ 6,56	76.640	6,49	100	6,48	164.804
11.03.1994	83.290	6,17/ 6,35	28.340	6,23	100	6,22	193.144
01.04.1994	162.930	6,13/ 6,22	94.412	6,18	29	6,15	94.412
27.04.1994	175.785	5,65/ 5,75	70.304	5,67	40	5,66	70.304

¹ Deze tabel heeft enkel betrekking op de gedematerialiseerde certificaten die sedert 8 februari 1994 zijn uitgegeven krachtens het Ministerieel Besluit van 24 januari 1991, gewijzigd door het Ministerieel Besluit van 3 februari 1994, bij tenderinschrijving. Bij de tender wordt de zgn. « Amerikaanse methode » toegepast, waarbij de effecten worden toegewezen tegen de door de inschrijvers voorgestelde rentetarieven.

Alle offertes tegen rentetarieven die lager zijn dan de hoogste door de Schatkist in aanmerking genomen rentevoet worden toegewezen voor het totale bedrag. De offertes tegen de hoogste in aanmerking genomen rentevoet kunnen eventueel worden verminderd.

² Op de betalingsdatum.

**XVIII - 7. — TRANSACTIES OP DE SECUNDAIRE MARKT VAN GEDEMATERIALISEERDE EFFECTEN
OPGETEKEND DOOR HET EFFECTENCLEARINGSTELSEL
VAN DE NATIONALE BANK VAN BELGIE¹**

Periodegemiddelde van dagelijke gegevens	Schatkistcertificaten		Lineaire obligaties ²		Thesauriebewijzen Depositobewijzen		Totaal	
	Aantal transacties	Bedragen (miljarden franken)	Aantal transacties	Bedragen (miljarden franken)	Aantal transacties	Bedragen (miljarden franken)	Aantal transacties	Bedragen (miljarden franken)
	(1)	(2)	(3)	(4)	(5)	(6)	(7) = (1) + (3) + (5)	(8) = (2) + (4) + (6)
1991	64	30,9	171	17,6	—	—	235	48,5
1992	77	38,6	243	34,2	—	—	320	72,8
1993	120	57,1	473	86,2	2	0,5	595	143,8
1993 Juli	125	61,0	455	83,6	2	0,4	582	145,0
Augustus	116	44,9	441	86,6	2	0,5	559	132,0
September	130	60,8	671	137,1	2	0,3	803	198,2
Oktober	148	70,4	678	129,6	2	0,5	828	200,5
November	163	67,7	586	121,7	2	0,6	751	190,0
December	117	55,7	518	111,8	3	1,3	638	168,8
1994 Januari	126	60,9	626	157,3	3	0,7	755	218,9
Februari	110	53,8	614	168,6	3	0,9	727	223,3
Maart	114	61,1	773	181,8	4	0,8	891	243,7
April	131	85,1	707	192,5	7	1,6	845	279,2
Mei	126	86,2	674	213,9	8	1,6	808	301,7
Juni	108	66,7	814	198,6	5	1,1	927	266,4
Juli	125	75,0	694	207,1	8	2,0	827	284,1
Augustus	116	68,7	611	193,7	7	1,7	734	264,1
September	112	71,4	579	202,6	9	2,2	700	276,2
Oktober	131	83,5	567	196,8	9	2,0	707	282,3
November	105	73,4	549	207,7	8	2,0	662	283,1
December	93	68,7	497	220,6	12	3,4	602	292,7
1995 Januari	121	81,9	503	221,1	13	4,3	637	307,3
Februari	123	83,6	602	278,9	12	3,3	737	365,8
Maart	140	80,7	747	322,4	10	2,6	897	409,7
April	137	92,4	714	285,7	14	4,2	865	382,3
Mei	139	88,7	685	240,3	13	3,6	832	332,6
Juni	123	93,0	738	279,8	11	2,9	872	375,7
Juli	94	64,7	658	251,8	14	4,2	766	320,7

¹ Exclusief openmarkttransacties van de Nationale Bank.

² Sinds 19/10 m.i.v. de verrichtingen in « mantels » en « coupons » van gesplitste OLO's.

XVIII - 8. — HOUDERSCHAP VAN DE GEDEMATERIALISEERDE SCHATKISTCERTIFICATEN¹

(miljarden franken)

Einde periode	België					Luxemburg				Buiten de BLEU	Totaal (11) = (5) + (9) + (10)
	Kredietinstellingen ²	Andere financiële instellingen ³	Openbare besturen	Overige	Totaal	Kredietinstellingen ²	Andere financiële instellingen ³	Overige	Totaal		
	(1)	(2)	(3)	(4)	(5) = (1) tot (4)	(6)	(7)	(8)	(9) = (6) tot (8)	(10)	
1991	946,5	70,0	2,3	49,3	1.068,1	532,9	108,5	9,7	651,1	72,6	1.791,8
1992	831,7	97,6	57,7	38,2	1.025,2	487,3	134,0	12,5	633,8	83,1	1.742,1
1993	649,1	158,8	99,0	43,6	950,5	398,7	110,4	11,0	520,1	30,2	1.500,8
1991 3 ^e kwartaal ..	1.043,9	68,0	2,2	64,8	1.178,9	563,3	100,1	16,1	679,5	60,5	1.918,9
4 ^e kwartaal ..	946,5	70,0	2,3	49,3	1.068,1	532,9	108,5	9,7	651,1	72,6	1.791,8
1992 1 ^e kwartaal ..	1.045,4	62,7	8,7	58,1	1.174,9	533,1	115,8	20,2	669,1	94,4	1.938,4
2 ^e kwartaal ..	1.045,3	88,3	3,5	55,8	1.192,9	505,6	137,0	8,6	651,2	105,4	1.949,5
3 ^e kwartaal ..	1.073,2	80,2	7,1	64,4	1.224,9	523,0	149,4	16,0	688,4	84,7	1.998,0
4 ^e kwartaal ..	831,7	97,6	57,7	38,2	1.025,2	487,3	134,0	12,5	633,8	83,1	1.742,1
1993 1 ^e kwartaal ..	1.072,0	97,5	49,2	66,8	1.285,5	517,1	124,4	14,3	655,8	95,3	2.036,6
2 ^e kwartaal ..	1.068,6	101,9	70,1	48,7	1.289,3	487,3	133,9	11,9	633,1	85,1	2.007,5
3 ^e kwartaal ..	921,2	109,1	28,5	59,0	1.117,8	415,9	131,5	11,5	558,9	43,0	1.719,7
1994 Mei	1.058,0	119,7	57,5	59,8	1.295,0	534,8	140,3	25,1	700,2	46,0	2.041,2
Juni	1.140,4	109,2	34,6	60,7	1.344,9	549,7	141,1	17,7	708,5	82,7	2.136,1
Juli	1.146,8	92,9	27,1	61,3	1.328,1	550,7	145,1	20,5	716,3	72,4	2.116,8
Augustus	1.127,6	106,9	18,9	62,7	1.316,1	568,1	158,6	20,7	747,4	50,7	2.114,2
September	1.187,8	91,1	24,3	55,8	1.359,0	607,9	146,9	19,1	773,9	56,2	2.189,1
Oktober	1.186,3	104,0	52,4	56,0	1.398,7	647,0	148,4	18,4	813,8	49,8	2.262,3
November	1.228,2	93,0	26,3	53,4	1.400,9	645,5	130,5	19,7	795,7	66,6	2.263,2
December	998,9	98,5	60,6	35,5	1.193,5	559,1	85,6	34,7	679,4	60,2	1.933,1
1995 Januari	1.094,2	73,1	15,6	53,7	1.236,6	540,9	78,2	34,5	653,6	79,9	1.970,1
Februari	1.169,3	68,5	34,1	51,0	1.322,9	550,3	70,2	39,8	660,3	56,6	2.039,8
Maart	1.187,7	58,9	31,3	57,0	1.334,9	522,1	59,4	35,2	616,7	42,7	1.994,3
April	1.165,0	83,5	19,9	60,8	1.329,2	488,3	64,3	28,2	580,8	46,9	1.956,9
Mei	1.085,0	48,4	20,1	58,9	1.212,4	558,5	69,7	27,7	655,9	79,8	1.948,1

¹ Op basis van de verplichte rapportering door de instellingen die een vergunning verkregen voor het bijhouden van rekeningen voor gedematerialiseerde effecten van de Staatsschuld (art. 49 van het K.B. van 23 januari 1991).

² Banken, spaarbanken en OKI's.

³ Verzekeringsondernemingen en instellingen voor collectieve belegging.

XIX. — RENTETARIEVEN

(procenten per jaar)

1. — RENTETARIEVEN VAN DE NATIONALE BANK VAN BELGIE EN VAN HET HERDISCONTERING- EN WAARBORGINSTITUUT¹

Data van de wijzigingen	Discontovoet	Rente op de voorschotten in rekening-courant		Centraal tarief van de Bank ²	Rente op de via toewijzingen verstrekte kredieten ³	HWI-tarief voor de einddagvoorschotten	
		Binnen de kredietlijnen	Buiten de kredietlijnen			Gewone tranche	Overschrijdings-tranche ⁴
p.m. 1994 1 februari	5,25	8,35	11,00	6,85	6,85	5,85	4,85
1994 7 februari	"	8,20	"	6,70	6,70	5,70	4,70
18 februari	5,00	8,05	10,50	6,55	—	5,55	4,55
21 februari	"	"	"	"	6,55	"	"
25 februari	"	7,90	"	6,40	—	5,40	4,40
28 februari	"	"	"	"	6,40	"	"
1 maart	"	7,75	"	6,25	—	5,25	4,25
7 maart	"	"	"	"	6,25	"	"
9 maart	"	7,65	"	6,15	—	5,15	4,15
14 maart	"	"	"	"	6,15	"	"
30 maart	"	7,55	"	6,05	—	5,05	4,05
1 april	"	"	"	"	6,05	"	"
7 april	"	7,45	"	5,95	—	4,95	3,95
11 april	"	"	"	"	5,95	"	"
15 april	4,75	7,30	10,00	5,80	—	4,80	3,80
18 april	"	"	"	"	5,80	"	"
20 april	"	7,20	"	5,70	—	4,70	3,70
25 april	"	"	"	"	5,70	"	"
27 april	"	7,10	"	5,60	—	4,60	3,60
29 april	"	"	"	"	5,60	"	"
4 mei	"	7,00	"	5,50	—	4,50	3,50
9 mei	"	"	"	"	5,50	"	"
10 mei	"	6,95	"	5,45	—	4,45	3,45
16 mei	4,50	6,85	9,00	5,35	5,35	4,35	3,35
18 mei	"	6,75	"	5,25	—	4,25	3,25
20 mei	"	"	"	"	5,25	"	"
1 juni	"	6,70	"	5,20	—	4,20	3,20
6 juni	"	"	"	"	5,20	"	"
8 juni	"	6,60	"	5,10	—	4,10	3,10
13 juni	"	"	"	"	5,10	"	"
15 juni	"	6,55	"	5,05	—	4,05	3,05
20 juni	"	"	"	"	5,05	"	"
22 juni	"	6,50	"	5,00	—	4,00	3,00
27 juni	"	"	"	"	5,00	"	"
29 juni	"	6,45	"	4,95	—	3,95	2,95
4 juli	"	"	"	"	4,95	"	"
13 juli	"	6,40	"	4,90	—	3,90	2,90
18 juli	"	"	"	"	4,90	"	"
22 juli	"	6,35	"	4,85	—	3,85	2,85
25 juli	"	"	"	"	4,85	"	"
1995 8 maart	"	7,85	10,00	5,85	—	"	"
13 maart	"	"	"	"	5,85	"	"
31 maart	4,00	7,25	9,50	5,25	—	3,50	2,50
3 april	"	"	"	"	5,25	"	"
6 april	"	6,75	"	5,00	—	"	"
10 april	"	"	"	"	5,00	"	"
12 april	"	6,25	9,00	4,75	—	3,50	2,50
14 april	"	"	"	"	4,75	"	"
15 mei	"	6,00	"	4,50	4,50	"	"
9 juni	"	5,75	8,75	"	—	"	"
9 augustus	"	5,70	"	4,45	—	3,45	2,45
11 augustus	"	"	"	"	4,45	"	"
23 augustus	"	5,65	"	4,40	—	3,40	2,40
25 augustus	3,50	"	8,00	"	—	"	"
28 augustus	"	"	"	"	4,40	"	"
30 augustus	"	5,55	"	4,30	—	3,30	2,30

¹ De op 29 januari 1991 in werking getreden hervorming van de geldmarkt en van de monetaire-beleidsinstrumenten leidde tot een fundamentele aanpassing van de officiële tarieven van de Bank. Deze zijn derhalve niet langer vergelijkbaar met de voordien toegepaste tarieven. De statistische implicaties van die breuk in de reeks worden uiteengezet in het *Tijdschrift* van de NBB, LXVI^e jaargang, deel I, n^o 5, mei 1991, terwijl de hervorming uitvoerig werd toegelicht in het Jaarverslag 1990 van de Bank.

² Dit tarief geldt binnen de individuele lijnen waarvan het totale bedrag voor alle primary dealers samen beperkt is tot een bedrag van 5,3 miljard op het einde van 1994.

³ Het betreft vooraf door de Bank bekendgemaakte tarieven voor de hoeveelheidstenders en de door de Bank in aanmerking genomen onderste limietrentes voor de toewijzingen tegen meervoudige rentetarieven. De in de tabel vermelde data stemmen overeen met de data van de toewijzingen (of transactiedata) en niet met de data van de afwikkeling in de verrekamer (of valutadata), behalve bij uitzondering, die twee dagen na de toewijzingsdata vallen. Als er geen gegevens vermeld zijn, heeft er geen toewijzing plaatsgevonden.

⁴ Dit tarief is van toepassing op de overschotten die meer bedragen dan 5 pct. van de individueel aan de financiële instellingen toegekende kredietlijnen.

Bibliografische referentie: *Tijdschrift* van de NBB, LXVI^e jaargang, n^o 5, mei 1991, LXVI^e jaargang, n^o 6, juni 1991.

XIX - 2. — REFERENTIETARIEVEN VAN DE SECUNDAIRE MARKT VOOR SCHATKISTCERTIFICATEN

Daggemiddelden	1 maand	2 maanden	3 maanden	6 maanden	9 maanden	12 maanden
1992	9,36	9,36	9,36	9,17	—	9,01
1993	8,52	8,32	8,15	7,44	—	6,94
1994	5,57	5,64	5,68	5,80	—	6,02
1993 Juli	7,71	7,42	7,21	6,68	—	6,24
Augustus	10,39	9,45	9,12	7,62	—	6,76
September	10,52	10,23	9,88	8,51	—	7,61
Oktober	9,35	9,22	9,10	8,36	—	7,43
November	8,40	8,21	7,97	7,30	—	6,75
December	7,45	7,34	7,07	6,47	—	6,17
1994 Januari	7,09	7,03	6,93	6,51	—	6,15
Februari	6,55	6,51	6,42	6,33	—	6,11
Maart	6,16	6,15	6,13	6,10	—	6,06
April	5,85	5,87	5,87	5,88	—	5,89
Mei	5,31	5,31	5,31	5,34	—	5,42
Juni	5,19	5,30	5,38	5,52	—	5,73
Juli	5,40	5,53	5,61	5,84	—	6,04
Augustus	5,18	5,35	5,51	5,79	—	6,14
September	4,99	5,20	5,37	5,76	—	6,35
Oktober	4,88	5,06	5,20	5,53	—	6,23
November	4,90	5,02	5,12	5,37	—	5,98
December	5,28	5,30	5,30	5,54	—	6,07
1995 Januari	5,12	5,23	5,32	5,63	—	6,23
Februari	5,24	5,30	5,37	5,67	—	6,22
Maart	6,19	6,22	6,25	6,32	—	6,51
April	5,07	5,21	5,29	5,52	—	5,88
Mei	4,94	5,08	5,18	5,37	—	5,65
Juni	4,56	4,61	4,63	4,71	—	4,94
Juli	4,50	4,52	4,54	4,64	—	4,85

Bibliografische referentie : *Tijdschrift* van de NBB, LXVI^e jaargang, n^o 5, mei 1991.

XIX - 3. — RENTETARIEVEN OP DE INTERBANKENMARKT¹

Daggemiddelden	Overnight	1 week	2 weken	3 weken	1 maand	2 maanden	3 maanden	6 maanden	12 maanden
1987	n.	7,04	7,07	n.	7,02	7,04	7,10	7,23	7,38
1988	n.	6,65	6,69	n.	6,66	6,71	6,77	6,91	7,03
1989	n.	8,45	8,49	n.	8,56	8,66	8,73	8,72	8,73
1990	n.	9,68	9,70	n.	9,73	9,78	9,82	9,92	10,01
1991	n.	9,20	9,22	n.	9,27	9,34	9,39	9,44	9,46
1992	9,31	9,39	9,39	9,39	9,39	9,40	9,39	9,25	9,11
1993	8,68	8,80	8,75	8,66	8,60	8,39	8,21	7,62	7,07
1994	5,50	5,55	5,57	5,59	5,61	5,68	5,72	5,87	6,10
1993 Juli	7,91	8,08	8,06	7,97	7,82	7,49	7,32	6,86	6,42
Augustus	11,08	11,43	11,14	10,81	10,55	9,64	9,19	7,87	6,92
September	10,65	10,93	10,87	10,82	10,75	10,43	9,97	8,87	7,84
Oktober	9,53	9,55	9,51	9,46	9,41	9,24	9,15	8,51	7,60
November	8,87	8,78	8,70	8,56	8,46	8,27	8,05	7,41	6,86
December	7,65	7,65	7,63	7,58	7,55	7,44	7,16	6,60	6,26
1994 Januari	7,18	7,19	7,17	7,15	7,13	7,06	6,97	6,64	6,24
Februari	6,72	6,69	6,66	6,62	6,59	6,54	6,47	6,38	6,17
Maart	6,24	6,24	6,23	6,23	6,22	6,19	6,17	6,13	6,10
April	5,87	5,89	5,89	5,89	5,89	5,90	5,90	5,91	5,91
Mei	5,39	5,37	5,36	5,35	5,34	5,35	5,35	5,43	5,53
Juni	5,11	5,15	5,17	5,20	5,23	5,35	5,42	5,60	5,84
Juli	4,96	5,13	5,22	5,34	5,46	5,57	5,65	5,94	6,14
Augustus	4,89	4,96	5,04	5,14	5,23	5,39	5,55	5,86	6,23
September	4,86	4,90	4,93	4,98	5,02	5,25	5,40	5,82	6,44
Oktober	4,84	4,87	4,88	4,89	4,90	5,09	5,24	5,61	6,29
November	4,91	4,89	4,90	4,91	4,92	5,06	5,16	5,44	6,06
December	5,09	5,31	5,34	5,34	5,34	5,34	5,35	5,63	6,15
1995 Januari	5,00	5,00	5,06	5,12	5,17	5,26	5,35	5,70	6,28
Februari	5,25	5,31	5,29	5,29	5,29	5,33	5,41	5,75	6,27
Maart	5,69	6,03	6,11	6,19	6,24	6,28	6,31	6,44	6,60
April	4,93	5,00	5,04	5,06	5,10	5,23	5,31	5,58	5,93
Mei	4,65	4,73	4,81	4,91	4,98	5,11	5,22	5,42	5,71
Juni	4,55	4,58	4,58	4,58	4,60	4,63	4,66	4,76	4,99
Juli	4,52	4,52	4,52	4,52	4,52	4,56	4,56	4,66	4,87

¹ Vanaf februari 1991 betreft het gemiddelden van tussen 14 u en 14 u 30 bij verscheidene marktparticipanten opgetekende bied- en laattarieven. Doorgaans liggens die bied- en laattarieven zowat 1/8 procentpunt onder en boven het hier berekende gemiddelde tarief. Vóór februari 1991 gaat het om gemiddelden van de minimum- en maximumtarieven die 's morgens door de zgn. « collectieve » van vier grootbanken worden vastgesteld. Dit gemiddelde wijkt evenwel systematisch ietwat af van de gemiddelde marktrentetarieven: als vuistregel mag ervan worden uitgegaan dat deze laatste ongeveer 1/8 procentpunt lager liggen dan het gemiddelde van de « collectieve » richttarieven.

Bibliografische referentie: *Tijdschrift* van de NBB, LXVI^e jaargang, n^o 5, mei 1991.

XIX - 4. — DEBETRENTETARIEVEN IN BEF VAN DE BELGISCHE KREDIETINSTELLINGEN¹

Einde periode	Kortlopende kredieten		Langlopende kredieten		
	Kaskrediet	Voorschotten op vaste termijn	Lening met forfaitair lastenpercentage	Investeringskrediet	Hypothecaire lening
1993 Mei	11,14	8,04	11,94	8,01	7,87
Juni	10,61	7,55	11,68	7,54	7,72
Juli	11,27	7,90	11,58	8,21	7,66
Augustus	12,98	8,20	11,40	9,02	7,71
September	13,02	9,34	11,35	8,32	7,69
Oktober	13,03	8,22	11,47	8,48	7,67
November	11,26	7,44	11,42	7,81	7,47
December	10,78	7,16	11,21	7,31	7,36
1994 Januari	10,73	7,28	10,75	7,70	7,37
Februari	10,36	7,21	10,88	7,41	6,97
Maart	9,89	7,47	10,95	7,62	6,74
April	9,84	6,24	11,09	8,02	7,27
Mei	9,40	6,29	11,23	8,04	7,43
Juni	9,29	6,57	11,70	8,49	7,97
Juli	9,27	6,49	11,82	8,60	8,07
Augustus	9,26	6,61	11,68	9,07	7,93
September	9,26	6,55	12,51	9,42	8,74
Oktober	8,79	6,24	12,56	9,63	8,61
November	8,78	6,32	12,76	9,36	8,68
December	8,79	6,26	12,63	9,24	8,81
1995 Januari	8,78	6,50	12,35	9,27	8,85
Februari	8,77	6,65	12,34	9,21	8,49
Maart	9,69	6,60	12,47	9,36	8,41
April	8,82	6,35	12,16	9,00	8,21
Mei	8,79	5,82	11,92	8,60	8,16
Juni	8,29	5,60	11,68	8,07	7,75
Juli	8,29	5,54	11,62	8,17	7,62

¹ Gewogen gemiddelden op basis van een enquête bij de kredietinstellingen volgens representatieve contracten voor elk van de vermelde intrestvoeten.

Bibliografische referentie : *Tijdschrift van de Nationale Bank van België*, LXIX^e jaargang, nr. 9, september 1994.

XIX - 5. — CREDITRENTETARIEVEN IN BEF VAN DE BELGISCHE KREDIETINSTELLINGEN¹

Einde periode	Zichtdeposito	Geregule- menteerd spaardeposito	Termijndeposito			Kasbon	
			op 15 dagen	op 3 maanden	op 3 jaar	op 1 jaar	op 5 jaar
1993 Mei	0,97	5,55	6,23	6,31	6,32	6,23	6,51
Juni	0,86	5,48	6,17	6,11	6,30	6,21	6,48
Juli	0,85	5,48	7,41	6,82	5,87	5,71	6,00
Augustus	0,91	5,58	9,55	8,54	5,85	6,00	6,02
September	0,85	5,48	8,50	8,16	6,05	7,03	6,02
Oktober	0,89	5,46	8,03	7,77	6,49	7,03	6,46
November	0,81	5,66	6,93	6,46	5,78	6,03	5,77
December	0,79	5,47	6,32	6,08	5,77	5,77	5,76
1994 Januari	0,82	5,79	5,78	5,72	5,59	5,77	5,53
Februari	0,84	4,33	5,55	5,63	5,52	5,33	5,50
Maart	0,98	4,41	5,32	5,48	5,85	5,49	5,89
April	1,00	4,37	4,94	4,97	5,98	5,29	6,19
Mei	0,92	4,31	4,41	4,55	6,18	5,28	6,60
Juni	0,86	4,31	4,34	4,77	6,48	5,24	6,89
Juli	0,86	4,45	3,98	4,56	6,50	5,24	7,08
Augustus	0,82	4,44	4,18	4,69	6,79	5,46	7,27
September	0,82	4,61	4,14	4,50	7,02	5,61	7,54
Oktober	0,80	4,59	4,08	4,47	7,24	5,64	7,59
November	0,82	4,59	4,09	4,43	7,08	5,54	7,52
December	0,81	4,63	4,31	4,52	7,06	5,52	7,50
1995 Januari	0,80	4,64	4,35	4,55	7,07	5,51	7,51
Februari	0,82	4,59	4,82	4,81	7,05	5,51	7,51
Maart	0,88	4,72	4,63	5,08	7,15	6,08	7,51
April	0,79	4,68	4,18	4,59	6,52	5,53	6,76
Mei	0,79	4,28	3,84	4,24	5,90	5,36	6,37
Juni	0,79	4,07	3,75	4,09	5,53	4,68	6,01
Juli	0,80	4,04	3,68	3,84	5,51	4,45	6,01

¹ Gewogen gemiddelden op basis van een enquête bij de kredietinstellingen volgens representatieve contracten voor elk van de vermelde intrestvoeten.

Bibliografische referentie : *Tijdschrift van de Nationale Bank van België*, LXIX^e jaargang, nr. 9, september 1994.

XIX - 6. — RENDEMENTSPERCENTAGES OP LANGE TERMIJN OP DE SECUNDAIRE MARKT

Daggemiddelden	Rendement per vervalt termijn							Bruto-rendement van de referentielening ¹	Gemiddeld netto-rendement van leningen voor 6 jaar en meer ²
	1 jaar	2 jaar	3 jaar	4 jaar	5 jaar	10 jaar	20 jaar		
1994	6,02	6,46	6,78	6,97	7,15	7,76	8,28	7,75	6,39
1993 December	6,17	6,00	5,90	5,90	6,02	6,62	7,27	6,59	5,63
1994 Maart	6,06	6,14	6,22	6,34	6,49	7,14	7,65	7,14	5,89
April	5,89	6,04	6,22	6,41	6,63	7,28	7,77	7,29	5,97
Mei	5,42	5,81	6,18	6,49	6,77	7,54	8,00	7,54	6,06
Juni	5,73	6,23	6,67	7,02	7,31	7,99	8,43	7,98	6,35
Juli	6,04	6,50	6,86	7,10	7,31	7,96	8,49	7,95	6,44
Augustus	6,14	6,77	7,24	7,47	7,64	8,24	8,74	8,21	6,58
September	6,36	7,17	7,71	7,93	8,06	8,61	9,10	8,58	7,05
Oktober	6,23	7,13	7,69	7,87	7,99	8,47	8,98	8,45	7,05
November	5,98	6,89	7,45	7,66	7,80	8,36	8,87	8,35	7,10
December	6,07	6,92	7,46	7,68	7,84	8,32	8,80	8,30	7,07
1995 Januari	6,23	7,07	7,58	7,80	7,95	8,47	8,92	8,45	7,08
Februari	6,22	6,99	7,43	7,60	7,74	8,30	8,76	8,27	7,00
Maart	6,51	7,13	7,43	7,51	7,60	8,19	8,64	8,16	6,89
April	5,89	6,44	6,77	6,95	7,12	7,91	8,56	7,85	6,46
Mei	5,65	6,14	6,50	6,71	6,85	7,62	8,28	7,59	6,15
Juni	4,94	5,50	5,94	6,24	6,46	7,36	8,02	7,33	5,90
Juli	4,85	5,41	5,88	6,22	6,49	7,36	8,06	7,33	5,90

¹ Benchmarks : OLO 9 % 1991/2003 van 23.3.93 tot 11.1.94.
 OLO 7,25 % 1993/2004 van 12.1.94 tot 17.11.94.
 OLO 7,75 % 1994/2004 van 18.11.94 tot 24.04.95.
 OLO 6,50 % 1994/2005 vanaf 25.04.95.

² Er wordt alleen rekening gehouden met leningen met een resterende looptijd van meer dan 5,5 jaar die op de particulieren zijn afgestemd en waarop van 19-7-93 tot 24-12-93 een roerende voorheffing van 10,30 pct. van toepassing was en vanaf 28-12-93 een roerende voorheffing van 13,39 pct. wordt geïnd.

XIX - 7. — RENTE OP DRIEMAANDS EURO-DEPOSITO'S¹

Daggemiddelden	Belgische frank ²	Duitse mark	Nederlandse gulden	Franse frank	Deense kroon	Iers punt ²	Italiaanse lire	Spaanse peseta	Pond sterling ²	ECU	Dollar van de Verenigde Staten	Japanse yen
1987	7,08	4,02	5,31	8,56	10,37	n.	n.	n.	9,72	7,20	7,14	4,22
1988	6,75	4,28	4,76	8,02	8,71	n.	n.	n.	10,34	6,98	7,92	4,47
1989	8,70	7,04	7,33	9,32	9,57	n.	n.	n.	13,89	9,39	9,22	5,42
1990	9,77	8,47	8,65	10,27	10,94	n.	n.	n.	14,77	10,43	8,22	7,74
1991	9,33	9,17	9,21	9,50	9,69	10,34	12,01	13,17	11,48	9,85	5,90	7,31
1992	9,32	9,38	9,28	10,23	10,78	11,85	13,80	13,30	9,56	10,53	3,72	4,37
1993	8,15	7,15	6,74	8,37	10,27	8,75	10,05	11,72	5,87	7,99	3,19	2,92
1994	5,68	5,24	5,08	5,72	6,07	5,82	8,44	8,00	5,44	5,98	4,63	2,22
1993 Juli	7,23	7,10	6,45	7,83	9,95	6,38	9,30	11,22	5,88	7,71	3,17	3,19
Augustus	8,91	6,50	6,24	7,46	11,09	6,41	9,17	11,00	5,79	7,52	3,16	2,96
September	9,93	6,52	6,26	7,13	10,14	6,66	8,96	9,96	5,85	7,62	3,10	2,58
Oktober	9,11	6,52	6,21	6,86	8,58	6,56	8,69	9,64	5,69	7,39	3,26	2,41
November	8,05	6,18	5,86	6,60	7,87	6,26	8,98	9,20	5,49	6,84	3,38	2,28
December	7,13	6,00	5,51	6,41	7,29	6,21	8,57	8,86	5,25	6,38	3,25	2,04
1994 Januari	6,94	5,77	5,12	6,20	6,11	5,92	8,35	8,76	5,32	6,28	3,16	2,11
Februari	6,42	5,80	5,18	6,16	6,10	5,94	8,35	8,60	5,16	6,28	3,44	2,23
Maart	6,12	5,71	5,21	6,13	5,93	6,02	8,24	8,16	5,09	6,18	3,75	2,25
April	5,86	5,46	5,21	5,90	5,94	6,10	8,04	7,86	5,17	6,04	4,01	2,24
Mei	5,31	5,05	5,02	5,53	5,72	5,68	7,75	7,68	5,11	5,78	4,52	2,16
Juni	5,37	4,94	4,95	5,44	6,01	5,52	8,02	7,67	5,06	5,86	4,53	2,09
Juli	5,62	4,84	4,82	5,52	5,92	5,54	8,47	7,75	5,11	5,87	4,76	2,11
Augustus	5,47	4,88	4,86	5,47	6,23	5,89	8,83	7,85	5,44	5,86	4,80	2,26
September	5,35	4,95	4,97	5,50	6,41	5,88	8,60	7,81	5,59	5,80	5,01	2,30
Oktober	5,20	5,07	5,11	5,53	6,25	5,54	8,82	7,82	5,85	5,89	5,51	2,32
November	5,12	5,07	5,14	5,49	6,08	5,58	8,74	7,82	5,99	5,80	5,81	2,32
December	5,30	5,29	5,34	5,80	6,03	6,15	9,02	8,13	6,31	6,14	6,29	2,28
1995 Januari	5,30	4,99	5,10	5,80	6,02	6,19	9,07	8,94	6,49	6,13	6,24	2,29
Februari	5,35	4,95	5,01	5,69	5,82	6,14	9,03	8,59	6,68	6,00	6,17	2,24
Maart	6,28	4,92	5,01	7,78	7,04	6,91	10,91	9,48	6,59	6,74	6,17	2,09
April	5,27	4,53	4,60	7,68	6,89	6,78	10,94	9,31	6,60	6,27	6,14	1,46
Mei	5,18	4,44	4,41	7,34	6,63	6,64	10,38	9,31	6,67	6,13	6,02	1,30
Juni	4,62	4,40	4,20	7,05	6,56	6,57	10,85	9,61	6,57	6,07	5,91	1,15
Juli	4,53	4,45	4,09	6,33	6,37	6,53	10,84	9,61	6,73	5,96	5,80	0,88

¹ Tot en met 1990, gemiddelde van de bied- en laattarieven; vanaf 1991 biedtarieven.

² Rente berekend op basis van 365 dagen.

Bibliografische referentie: *Tijdschrift van de NBB*, LXVI^e jaargang, n^o 5, mei 1991.

**XIX - 8. — BRUTORENDEMENTEN OP LANGE TERMIJN OP DE SECUNDAIRE MARKT :
INTERNATIONALE VERGELIJKING**

	Nationale markten ¹							Internationale markt ²	
	België ³	Frankrijk ⁴	Nederland ⁵	Duitsland ⁶	Verenigd Koninkrijk ⁷	Verenigde Staten ⁸	Japan ⁹	VS-Dollar ¹⁰	Ecu ¹¹
1988	8,01	9,05	6,10	6,51	9,67	8,85	4,28	9,39	8,17
1989	8,59	8,78	7,21	7,00	10,19	8,50	5,05	9,29	8,76
1990	10,06	9,93	8,99	8,79	11,81	8,55	7,36	9,36	10,37
1991	9,31	9,03	8,79	8,47	10,11	7,86	6,53	8,65	9,15
1992	8,66	8,57	8,12	7,91	9,06	7,01	4,94	7,50	9,03
1993	7,22	6,72	6,21	6,54	7,47	5,87	3,95	6,57	7,44
1994	7,70	7,17	6,66	6,95	8,17	7,08		7,51	7,78
1993 Juli	6,99	6,69	6,25	6,66	7,62	5,81	4,21	6,55	7,44
Augustus	7,04	6,29	6,04	6,42	7,07	5,68	4,02	6,65	7,18
September	7,23	6,09	5,89	6,23	6,96	5,36	3,73	6,16	6,87
Oktober	7,20	5,90	5,72	6,04	6,87	5,33	3,58	6,13	6,78
November	6,95	5,97	5,55	6,00	6,85	5,72	3,29	5,98	6,68
December	6,65	5,74	5,41	5,88	6,26	5,78	3,04	6,14	6,50
1994 Januari	6,54	5,59	5,27	5,85	6,24	5,72	3,54	6,31	6,21
Februari	6,67	5,86	5,56	6,11	6,72	5,97	3,61	6,25	6,35
Maart	7,08	6,34	6,06	6,47	7,40	6,48	3,90	6,67	6,88
April	7,22	6,63	6,25	6,58	7,86	6,97	3,94	7,23	7,19
Mei	7,44	6,91	6,48	6,78	8,36	7,18	3,84	7,53	7,41
Juni	7,89	7,46	6,93	7,15	8,82	7,10	4,31	7,59	7,90
Juli	7,90	7,37	6,75	7,00	8,61	7,30	4,43	7,77	8,19
Augustus	8,14	7,58	6,97	7,20	8,74	7,24	4,78	7,81	8,40
September	8,53	8,03	7,38	7,59	9,01	7,46	4,56	7,89	8,74
Oktober	8,44	8,14	7,43	7,60	8,87	7,74	4,71	8,22	8,79
November	8,31	8,10	7,40	7,56	8,71	7,96	4,69	8,46	8,71
December	8,27	7,97	7,42	7,54	8,66	7,81	4,59	8,41	8,61
1995 Januari	8,41	8,17	7,53	7,65	8,83	7,78	4,69	8,37	8,77
Februari	8,23	7,93	7,33	7,40	8,72	7,47	4,35	8,10	8,62
Maart	8,10	7,97	7,08	7,30	8,66	7,20	3,60	7,82	8,66
April	7,76	7,75	6,76	7,10	8,50	7,06	3,40	7,69	8,47
Mei	7,45	7,44	6,50	6,80	8,25	6,63	2,75	7,38	8,17
Juni	7,20	7,39	6,39	6,80	8,16	6,17	2,69	7,02	7,97
Juli	7,21	7,33	6,42	6,80	8,29	6,28	2,85	6,67	7,95

¹ Daggemiddelden, behalve voor Japan : gegevens per einde maand of gemiddelden ervan.
² Wekelijkse gemiddelden.
³ Bron : Rentenfonds : Leningen van de overheidssector voor 6 jaar en meer.
⁴ Bron : Crédit Lyonnais : Staatsleningen tegen vaste rente voor meer dan 7 jaar.
⁵ Bron : Centraal Bureau voor de Statistiek : Staatsleningen van 5 tot 8 jaar.
⁶ Bron : OESO : Leningen van de overheidssector van 7 tot 15 jaar.

⁷ Bron : OESO : Overheidspapier op 10 jaar.
⁸ Bron : OESO : Treasury bills and bonds op 10 jaar.
⁹ Bron : OESO : Leningen van de centrale regering op 10 jaar.
¹⁰ Bron : OESO : Obligaties van de overheidssector van 7 tot 15 jaar.
¹¹ Bron : OESO : Leningen van 7 tot 15 jaar.
Bibliografische referentie : *Tijdschrift* van de NBB, LXVI^e jaargang, n^o 5, mei 1991.

XX. — BUITENLANDSE CIRCULATIEBANKEN

1. — OFFICIEEL TARIEF OF INTERVENTIETARIEF OP DE GELDMARKT¹

(Procenten per jaar)

Maand van de wijziging	Verenigde Staten ²		Duitsland ³		Frankrijk		Italië		Nederland ³		Zwitserland ³		Japan ³	
	Disconto		Disconto		Interventietarief		Disconto		Voorschotten in rekening-courant		Disconto		Disconto	
	Datum	Tarief	Datum	Tarief	Datum	Tarief	Datum	Tarief	Datum	Tarief	Datum	Tarief	Datum	Tarief
Tarief van kracht op 31-08-1992 ...		3,00		8,75		9,60		13,25		9,25		7,00		3,25
1992 September ...			15	8,25			4	15,00	15	9,00	15	6,50		
September ...								17	8,75	25	6,00			
Oktober ...							23	14,00	22	8,50				
November ...					2	9,35								
November ...					13	9,10		13	13,00					
December ...								23	12,00	11	8,25			
1993 Januari ...									8	8,00	8	5,50		
Februari ...			5	8,00			4	11,50	11	7,75	19	5,00	4	2,50
Maart ...														
April ...					19	8,75								
April ...			23	7,25	23	8,50	23	11,00						
April ...					29	8,25			29	7,25				
Mei ...					6	8,00	21	10,50	13	7,00				
Mei ...					13	7,75								
Mei ...					25	7,50			28	6,75				
Juni ...					14	7,25	14	10,00						
Juni ...					21	7,00								
Juli ...			2	6,75	6	6,75	6	9,00	2	6,50	2	4,50		
Juli ...									30	6,25				
September ...			10	6,25			10	8,50	10	6,00			21	1,75
Oktober ...			22	5,75	22	6,45	22	8,00	22	5,75	22	4,25		
December ...					3	6,20			3	5,50	16	4,00		
1994 Januari ...									6	5,25				
Februari ...			18	5,25	24	6,10	18	7,50	18	5,00				
Maart ...					24	6,00								
Maart ...					31	5,90								
April ...			15	5,00	21	5,80			15	4,75	15	3,50		
April ...					28	5,70								
Mei ...					5	5,60								
Mei ...	18	3,50	13	4,50	13	5,50	13	7,00	13	4,50				
Mei ...					19	5,40								
Juni ...					2	5,30								
Juni ...					16	5,20								
Juni ...					30	5,10								
Juli ...					28	5,00								
Augustus ...	16	4,00						11	7,50					
November ...	15	4,75												
1995 Februari ...	1	5,25						22	8,25					
Maart ...			31	4,00					31	4,00	31	3,00		
April ...														
Mei ...								26	9,00					
Juni ...									9	3,75				

Einde periode	Verenigd Koninkrijk		Canada ³		Einde maand	Verenigd Koninkrijk		Canada ³	
	Interventietarief		Disconto			Interventietarief		Disconto	
1990	13,75		11,72		1994 Januari	5,38		3,88	
1991	10,38		7,67		Februari	5,13		4,10	
1992	6,88		7,36		Maart	5,13		5,64	
1993	5,38		4,11		April	5,13		6,07	
1994	6,13		7,43		Mei	5,13		6,59	
1992 4 ^e kwartaal	6,88		7,36		Juni	5,13		6,92	
1993 1 ^e kwartaal	5,88		5,36		Juli	5,13		6,04	
2 ^e kwartaal	5,88		4,79		Augustus	5,13		5,60	
3 ^e kwartaal	5,88		4,90		September	5,63		5,54	
4 ^e kwartaal	5,38		4,11		Oktober	5,63		5,62	
1994 1 ^e kwartaal	5,13		5,64		November	5,63		6,04	
2 ^e kwartaal	5,13		6,92		December	6,13		7,43	
3 ^e kwartaal	5,63		5,54		1995 Januari	6,13		8,23	
4 ^e kwartaal	6,13		7,43		Februari	6,63		8,02	
1995 1 ^e kwartaal	6,63		8,47		Maart	6,63		8,47	
2 ^e kwartaal	6,63		6,97		April	6,63		8,17	
					Mei	6,63		7,64	
					Juni	6,63		6,97	
					Juli	6,63		6,87	

¹ Het betreft het meest relevante officiële tarief — discontovoet of voorschottenrente — van de centrale bank, of de rente die het meest representatief wordt geacht voor de kostprijs van de bijstand van de centrale bank aan de financiële instellingen of aan de geldmarkt. Er zij aangestipt dat de in aanmerking genomen tarieven niet alle onderling volledig vergelijkbaar zijn, vooral omdat sommige tarieven (bv. de discontovoet in de Duitse Bondsrepubliek) op discontobasis worden toegepast, terwijl andere (bv. de voorschottenrente in Nederland) na vervallen termijn worden bere-

kend. Voor meer details zie *Tijdschrift van de Nationale Bank van België*: LX^e jaargang, deel II, nr. 5, november 1985: « Ontwikkeling van de operationele waarde van de officiële tarieven in drie vreemde landen » en *ibidem* « Wijziging in hoofdstuk XX « Buitenlandse circulatiebanken » van het statistische gedeelte van het Tijdschrift ».

² Federal Reserve Bank of New York.

³ Van toepassing op het papier dat wordt gemobiliseerd binnen de door de centrale bank vastgestelde grenzen.

ECONOMISCHE WETGEVING

JUNI 1995

De verstrekte inlichtingen betreffen de bepalingen die van bijzonder belang zijn voor de algemene economie van het land en, in principe, in het Belgisch Staatsblad of het Publikatieblad van de Europese Gemeenschappen werden bekendgemaakt tijdens de aangeduide periode.

Met het oog op het vergemakkelijken van het opzoekingswerk worden de teksten als volgt samengebracht :

- 1. Algemeenheden ;**
- 2. Economische en financiële reglementering ;**
- 3. Fiscale reglementering ;**
- 4. Begrotingen, schulden en rekeningen van de overheid ;**
 - 4.1. Europese Gemeenschappen ;
 - 4.2. Belgische Staat ;
 - 4.3. Gemeenschappen en Gewesten ;
 - 4.4. Lokale overheden ;
- 5. Sociale reglementering ;**
 - 5.1. Arbeid ;
 - 5.2. Sociale zekerheid en bijstand ;
- 6. Buitenlandse economische en financiële betrekkingen ;**
- 7. Diversen.**

De teksten worden voorafgegaan door alfabetisch geklasseerde sub-rubrieken ; binnen deze sub-rubrieken wordt chronologisch gerangschikt.

De belangrijkste teksten worden integraal overgenomen. De andere worden enkel vermeld, eventueel gevolgd door een cursief gedrukte verklarende nota.

De volgende afkortingen worden gebruikt :

BLEU voor Belgisch-Luxemburgse Economische Unie, BLWI voor Belgisch-Luxemburgs Wisselinstituut, BTW voor belasting over de toegevoegde waarde ; EG voor Europese Gemeenschap ; EGKS voor Europese Gemeenschap voor Kolen en Staal ; Euratom voor Europese Gemeenschap voor Atoomenergie, K.B. voor Koninklijk Besluit.

1. — ALGEMEENHEDEN

EUROPESE INSTELLINGEN.

Besluit van de Raad van 6 juni 1995 tot wijziging van het Protocol betreffende het statuut van het Hof van Justitie van de Europese Gemeenschap, *Publikatieblad* nr. L 131/33 van 15 juni 1995.

Deze wijziging van het protocol betreffende het statuut van het Hof van Justitie van de Europese Gemeenschap heeft tot doel de aanpassing mogelijk te maken van het reglement voor de procesvoering van de Rechtbank van eerste aanleg teneinde rekening te houden, bij middel van bijzondere regels van procesvoering, met de bijzonderheden van de geschillen op het gebied van de intellectuele eigendom waarvan de Rechtbank verondersteld wordt kennis te nemen.

MILIEUBELEID.

Decreet van 5 april 1995 houdende algemene bepalingen inzake milieubeleid, *Staatsblad*, 3 juni 1995, blz. 15971.

Dit decreet bepaalt de doeleinden en de middelen van het milieubeleid van de Vlaamse Gemeenschap, onder andere, het beheer van het milieu, de bescherming van mens en milieu en het behoud van de natuur. De door het decreet vooropgestelde en gedetailleerde middelen zijn de milieuplanning, onder andere, onder de vorm van een jaarlijkse milieuplanning en de vaststelling van kwalitatieve milieunormen door de Vlaamse regering.

OPENBAARHEID VAN BESTUUR.

Ordonnantie van 30 maart 1995 betreffende de openbaarheid van bestuur, *Staatsblad*, 23 juni 1995, blz. 18049.

Decreet van 30 maart 1995 betreffende de openbaarheid van bestuur, *Staatsblad*, 28 juni 1995, blz. 18376.

WETGEVENDE KAMERS.

Wet van 7 april 1995 betreffende het fiscaal statuut van de leden van de Kamer van volksvertegenwoordigers, de Senaat, de Gemeenschaps- en Gewestraden en het Europees Parlement, *Staatsblad*, 16 juni 1995, blz. 17365.

2. — ECONOMISCHE EN FINANCIËLE REGLEMENTERING

BUITENLANDSE INVESTERINGEN.

Samenwerkingsakkoord « Buitenlandse investeringen », *Staatsblad*, 29 juni 1995, blz. 18439.

Dit akkoord streeft er naar de wederzijdse samenwerking tussen de Federale Regering en de Gewesten te verbeteren teneinde de competitiviteit van het land te verhogen om vreemde investeerders aan te trekken.

CONSUMENTENINFORMATIE.

Wet van 13 april 1995 houdende de verplichting voor banken en kredietinstellingen om bepaalde informatie aan hun cliënten mede te delen, *Staatsblad*, 7 juni 1995, blz. 16135.

Deze wet wijzigt de wet van 14 juli 1991 op de handelspraktijken en op de voorlichting en bescherming van de consument door de Koning te machtigen, voor welbepaalde diensten aan de verkoper de verplichting op te leggen, gratis aan de consument een bewijsstuk af te geven.

DOORVOER EN UITVOER.

Ministerieel besluit van 19 mei 1995 tot regeling van de doorvoer van goederen voor tweemaal gebruik, *Staatsblad*, 27 juni 1995, blz. 18257.

Ministerieel besluit van 19 mei 1995 tot regeling van de uitvoer van goederen voor tweemaal gebruik, *Staatsblad*, 27 juni 1995, blz. 18258.

EFFECTEN.

Koninklijk besluit van 4 mei 1995 tot wijziging van het koninklijk besluit van 14 oktober 1991 betreffende de thesauriebewijzen en de depositobewijzen, *Staatsblad*, 2 juni 1995, blz. 15637.

Dit besluit onthefte de instellingen die thesauriebewijzen uitgeven van de verplichting om te voldoen aan de financiële vereisten gesteld door het koninklijk besluit van 14 oktober 1991 wanneer zij genieten van de Staatswaarborg of van de waarborg van een andere openbare instelling.

Koninklijk besluit van 9 juni 1995 tot vaststelling van een vereenvoudigde procedure voor de tegeldemaking van de effecten en andere activa waarop de in de artikelen 29 en 68 van de wet van 4 december 1990 op de financiële transacties en de financiële markten vermelde voorrechten slaan, *Staatsblad*, 30 juni 1995, blz. 18558.

De procedure, ingesteld bij onderhavig koninklijk besluit machtigt de financiële bemiddelaars en de instellingen die een stelsel voor de verrekening of vereffening van effecten beheren, bij gebreke aan betaling van de schuldvorderingen gewaarborgd door het voorrecht dat de wet hen toekent, om, zonder ingebrekestelling en zonder voorafgaandelijke gerechtelijke beslissing tot de tegeldemaking over te gaan van de effecten waarop dit voorrecht slaat.

FINANCIËLE MARKTEN.

Wet van 6 april 1995 inzake de secundaire markten, het statuut van en het toezicht op de beleggingsondernemingen, de bemiddelaars en beleggingsadviseurs, Staatsblad, 3 juni 1995, blz. 15876.

Deze wet heeft tot doel, de beginselen van twee Europese richtlijnen om te zetten in Belgisch recht : de richtlijn 93/6 betreffende de optimalisatie van de eigen middelen van de beleggingsondernemingen en de kredietinstellingen, en de richtlijn 93/22 betreffende de verrichting van diensten op het gebied van beleggingen. Het oogmerk van deze richtlijnen is het vrij verkeer van diensten te waarborgen inzake de handel in effecten en de mededinging te bevorderen tussen de verschillende nationale financiële centra zonder de bescherming van de belegger uit het oog te verliezen.

De wet wijzigt op een belangrijke wijze het wettelijk kader inzake de financiële verrichtingen en laat alleen de boeken III en V van de wet van 4 december 1990 betreffende de financiële transacties en de financiële markten in verband met respectievelijk, de instellingen voor collectieve belegging en het delict van voorwetenschap ongewijzigd.

Het boek I van de wet handelt over de transacties in financiële instrumenten en de markten voor financiële instrumenten en verwijst dus niet meer naar het begrip roerende waarden. De financiële instrumenten omvatten, de aandelen, de obligaties, de waardepapieren waarmee de aandelen en obligaties verworven kunnen worden, de rechten van deelneming in instellingen voor collectieve belegging, de instrumenten van de geldmarkt, de « futures », de « FRA's », de « swaps », de « equity swaps » en de opties.

De beleggers dienen voor hun transacties in financiële instrumenten beroep te doen op een kredietinstelling of op een beleggingsonderneming, met name, een beursvennootschap, een vennootschap voor vermogensbeheer of een bemiddelaar in financiële instrumenten. Daarom bevordert de wet de concurrentie door de toegang tot de beurssector open te stellen voor beleggingsondernemingen en kredietinstellingen die onder het recht van een andere Lid-Staat van de Europese Gemeenschap ressorteren of voor een land dat geen lid is van de Europese Gemeenschap, maar waarvan de wetgeving evenwaardige garanties biedt op het vlak van de integriteit van de markten. Door de nationale erkenning verkrijgen de beleggingsinstellingen in feite het recht hun diensten te verlenen in geheel de Gemeenschap.

Eén van de belangrijkste vernieuwingen van de wet is de oprichting van een directiecomité voor de beursvennootschap van effecten, samengesteld uit leden benoemd voor zes jaar door de minister van Financiën, dat als autonome marktautoriteit optreedt. Het directiecomité heeft namelijk de opdracht om te beslissen over de tijdelijke schorsing van transacties in één of meer welbepaalde financiële instrumenten en uitspraak te doen over elke aanvraag tot toelating als lid tot één van de markten. Het comité is onderworpen aan het toezicht van de Commissie voor het Bank- en Financiewezen die tot taak heeft toe te zien op de naleving van de wettelijke opdrachten van al de beursautoriteiten.

De wet machtigt de Koning om, in het belang van de ontwikkeling van België als financieel centrum of ter bescherming van de personen die toegang hebben tot die markten, andere markten op te richten voor door Hem te bepalen financiële instrumenten. De categorieën van financiële instrumenten die op één van de markten verhandeld worden kunnen slechts op een andere secundaire markt verhandeld worden met het akkoord van de instelling die belast is met het bestuur van de aldus opgerichte markt.

De wet verhoogt de eisen gesteld aan de bemiddelaars in financiële instrumenten door het invoeren van een catalogus van beroepsverplichtingen geïnspireerd naar Brits recht. Men vindt er, onder andere, de verplichting in terug zich op loyale en billijke wijze in te zetten om de integriteit en de eerlijke praktijken op de markt te bevorderen en om de belangen van de cliënt optimaal te behartigen.

In boek II ontwerpt de Koning het statuut van het revisorale en prudentiële toezicht op de beleggingsondernemingen.

De wet voorziet dat, om een vergunning als beleggingsonderneming te verkrijgen door de Commissie voor het Bank- en Financiewezen het volgestorte kapitaal ten minste 10 miljoen moet bedragen. Wanneer de onderneming voor eigen rekening transacties met financiële instrumenten verricht moet het kapitaal ten minste 50 miljoen frank bedragen. Het wordt op 100 miljoen gebracht wanneer die onderneming optreedt als bewaarder voor verzekeringsondernemingen of voor instellingen voor collectieve belegging. De eigen middelen mogen nooit lager zijn dan die bedragen. De wet voorziet in de scheiding tussen de eigen middelen en die van de klanten.

Het Interventiefonds van de beursvennootschappen, opgericht bij artikel 60, § 1 van de wet van 4 december 1990, heeft als opdracht in te staan voor de goede afloop van de beroepsverplichtingen van de Belgische en vreemde beleggingsondernemingen.

In boek III behandelt de wet de regels die gelden voor de bemiddelaars in beleggingsinstrumenten met betrekking tot grondstoffen, en machtigt zij de Koning de regels te bepalen toepasselijk op de activiteiten van de Belgische en vreemde bemiddelaars. Vervolgens bepaalt de Koning het statuut van de beleggingsadviseurs, d.w.z., de personen die als hoofd- of bijberoep tegen vergoeding aan het publiek beleggingsadvies verlenen of aanbieden met betrekking tot één of meer financiële instrumenten. Deze functie sluit de bedrijvigheid als investeringsonderneming of kredietinstelling niet uit. Beleggingsadvies mag enkel worden uitgeoefend door een handelsvennootschap die alvorens haar werkzaamheden aan te vatten een vergunning heeft verkregen van de Commissie voor het Bank- en Financiewezen. De wet vertrouwt overigens aan de Koning de zorg toe de regels te bepalen die van toepassing zijn op de bemiddelaars inzake valutahandel.

Uiteindelijk betreft het boek IV van de wet het beroepsgeheim en de samenwerking tussen de bevoegde overheden terwijl het boek V strafrechtelijke sancties voorziet.

De wet treedt in werking, uiterlijk op 1 januari 1996 en zal het voorwerp zijn van meerder uitvoeringsbesluiten.

HANDELSAGENTUUROVEREENKOMST.

Wet van 13 april 1995 betreffende de handelsagentuurovereenkomst, Staatsblad, 2 juni 1995, blz. 15621.

Deze wet bepaalt de handelsagentuurovereenkomst als een overeenkomst krachtens dewelke één van de partijen, de handelsagent, permanent en tegen vergoeding belast wordt door de andere partij, de principaal, zonder dat hij onder diens gezag staat, te bemiddelen en eventueel zaken af te sluiten in naam van de principaal.

Het contract wordt afgesloten voor een bepaalde of onbepaalde duur. De vergoeding van de agent bestaat uit, ofwel een vast bedrag, ofwel een commissie.

De wet voorziet in de opzeggingstermijn in geval van opzegging van een contract van onbepaalde duur. Zij bepaalt eveneens het regime van de uitwinningsvergoeding waarop de agent recht heeft wanneer hij nieuwe klanten heeft aangebracht aan de principaal en voorziet in een concurrentiebeding dat de partijen in het contract kunnen inlassen. De rechtsoverdringen die uit de agentuurovereenkomst ontstaan verjaren één jaar na het eindigen van deze overeenkomst.

HANDELSVENNOOTSCHAPPEN.

Wet van 13 april 1995 tot wijziging van de wetten op de handelsvennootschappen, gecoördineerd op 30 november 1935, Staatsblad, 17 juni 1995, blz. 17492.

Deze wet brengt meerdere wijzigingen aan, aan de regels die van toepassing zijn op de vennootschappen.

Zo zal een naamloze vennootschap, die voor het eerst een publiek beroep op het spaarwezen wenst te doen, haar statuten moeten wijzigen om er haar hoedanigheid in te vermelden van naamloze vennootschap, die een publiek beroep op het spaarwezen doet, en zich laten inschrijven bij de Commissie voor het Bank- en Financiewezen.

De clausules van onvervreemdbaarheid van aandelen worden thans algemeen aanvaard op voorwaarde dat zij beperkt zijn in de tijd en verantwoord zijn op grond van het belang van de vennootschap.

Bij de vennootschappen waarvan de effecten zijn opgenomen in de officiële notering van een effectenbeurs gelegen in een Lid-Staat van de Europese Unie voorziet de wet in een speciale procedure inzake de beslissingen van de raad van bestuur die aanleiding kunnen geven tot een vermogensvoordeel aan één belangrijke aandeelhouder.

De wet roept een nieuw type van vennootschap in het leven, namelijk de vennootschap met een sociaal oogmerk. Dergelijke vennootschap is niet gericht op de verrijking van haar vennoten. Haar statuten vermelden dit uitdrukkelijk en omschrijven de wijze waarop de winst wordt besteed, overeenkomstig het oogmerk van de vennootschap. De wet maakt de wijziging van een vereniging zonder winstoogmerk in een vennootschap met een sociaal oogmerk mogelijk.

De wet bepaalt eveneens, dat de procedure beschreven in de artikelen 174/1 tot 174/52 van de gecoördineerde wetten op de handelsvennootschappen niet van toepassing is op de fusies, splitsingen en inbrengen van bedrijfstakken tussen vennootschappen in een federatie van kredietinstellingen zoals gedefinieerd in artikel 61 van de wet van 22 maart 1993 op de kredietinstellingen.

Tevens regelen nieuwe bepalingen de inbreng van een algemeenheid of van een bedrijfstak, die de wet als volgt omschrijft : de rechtshandeling waarbij een vennootschap haar gehele vermogen of een bedrijfstak, zowel de activa als de passiva aan één of meerdere bestaande of nieuwe vennootschappen overdraagt tegen een vergoeding die uitsluitend bestaat in aandelen van de verkrijgende vennootschap of vennootschappen.

De wet voorziet in een nieuwe vordering tot gerechtelijke ontbinding van vennootschappen die gedurende drie opeenvolgende boekjaren hun jaarrekeningen niet meer hebben neergelegd en niet meer actief zijn.

Uiteindelijk laat de wet toe, dat vennoten, die een belangrijk deel van het kapitaal van een besloten vennootschap met beperkte aansprakelijkheid of van een naamloze vennootschap die geen publiek beroep op het spaarwezen doet, om gegronde redenen in rechte kunnen vorderen, dat een vennoot zijn aandelen en effecten aan hen overdraagt.

HYPOTHECAIR KREDIET.

Wet van 13 april 1995 tot wijziging van de wet van 4 augustus 1992 op het hypothecair krediet, Staatsblad, 7 juni 1995, blz. 16132.

Deze wet bepaalt de voorwaarden voor de uitgifte van wissels en de ondertekening van orderbriefjes ter vertegenwoordiging van een hypothecair krediet. Zij bepaalt eveneens de voorwaarde voor het ter betaling voorleggen van handelspapieren die opgemaakt worden ter vertegenwoordiging van een hypothecair krediet.

Deze wet maakt het ondermeer mogelijk een hypotheek te vestigen tot zekerheid van toekomstige schuldvorderingen op voorwaarde dat, op het ogenblik van de hypotheekstelling de gewaarborgde schuldvorderingen bepaald of bepaalbaar zijn.

PENSIOENKASSEN.

Koninklijk besluit van 5 april 1995 betreffende de activiteiten van de pensioenkasen bedoeld in artikel 2, § 3, 4° van de wet van 9 juli 1975 betreffende de controle der verzekeringsondernemingen, *Staatsblad*, 15 juni 1995, blz. 17254.

Dit besluit bepaalt de voorwaarden, en onder andere, de financiële voorwaarden waaraan de erkenning van een pensioenkas is onderworpen.

Koninklijk besluit van 5 april 1995 tot toepassing van de wet van 9 juli 1975 betreffende de controle der verzekeringsondernemingen op de pensioenkasen bedoeld in artikel 2, § 3, 4° van de voormelde wet, *Staatsblad*, 15 juni 1995, blz. 17258.

STATISTIEK.

Samenwerkingsakkoord houdende uitvoering van artikel 6bis, § 2, punt 6 van de bijzondere wet van 8 augustus 1980 tot hervorming der instellingen, ingevoegd door de wet van 8 augustus 1988 en gewijzigd bij de wet van 16 juli 1993, *Staatsblad*, 17 juni 1995, blz. 17546.

Dit akkoord ontwerpt een alomvattend samenwerkingsakkoord om te beantwoorden aan de eisen van de verschillende Belgische en internationale instanties inzake statistische en documentaire informatie.

VERZEKERINGEN.

Wet van 27 maart 1995 betreffende de verzekeringsbemiddeling en de distributie van verzekeringen, *Staatsblad*, 14 juni 1995, blz. 17029.

Uittreksel.

Artikel 1. — Deze wet heeft tot doel de rechten te beschermen van de verzekeringsnemers, van de verzekeren en van de derden die betrokken zijn bij de uitvoering van verzekeringsovereenkomsten. Daarom bepaalt deze wet de voorwaarden waaraan voldaan moet zijn om als verzekeringstussenpersoon op te treden of om verzekeringsprodukten aan het publiek te koop aan te bieden in welke vorm ook, alsook de regels betreffende de informatie van het publiek, en organiseert zij de controle op de naleving van die voorwaarden en regels.

3. — FISCALE REGLEMENTERING

ONROERENDE BELASTINGEN.

Wet van 6 april 1995 tot wijziging van artikel 7, § 1, 2°, van het Wetboek van de inkomstenbelastingen 1992, *Staatsblad*, 16 juni 1995, blz. 17365.

Krachtens deze wet, is het kadastraal inkomen van een gebouwd onroerend goed, dat verhuurd is aan een rechtspersoon die geen vennootschap is met het oog op de onderverhuring ervan aan een natuurlijk persoon om uitsluitend als woning te worden gebruikt, gelijk aan het kadastraal inkomen verhoogd met 25 pct.

Ordonnantie van 13 april 1995 tot wijziging van de ordonnantie van 23 juli 1992 betreffende de onroerende voorheffing, *Staatsblad*, 13 juni 1995, blz. 16825.

Deze ordonnantie en haar uitvoeringsbesluit bepalen de voorwaarden vereist om te genieten van een kwijtschelding of een proportionele vermindering van de onroerende voorheffing wanneer een gebouwd onroerend goed op het grondgebied van het Brussels Hoofdstedelijk Gewest ten minste negentig dagen niet in gebruik is genomen en geen inkomsten heeft opgebracht.

Besluit van 13 april 1995 van de Brusselse Hoofdstedelijke Regering betreffende de onroerende voorheffing, *Staatsblad*, 13 juni 1995, blz. 16827.

4. — **BEGROTINGEN, SCHULDEN EN REKENINGEN VAN DE OVERHEID**

4.2. **BELGISCHE STAAT.**

BOEKHOUDING VAN DE STAAT.

Wet van 4 april 1995 tot wijziging van de wet van 29 oktober 1846 op de oprichting van het Rekenhof, *Staatsblad*, 16 juni 1995, blz. 17364.

STAATSSCHULD.

Lineaire obligaties.

Ministerieel besluit van 29 mei 1995 betreffende de aanbesteding van 29 mei 1995 van de leningen genaamd « Lineaire obligaties », *Staatsblad*, 7 juni 1995, blz. 16146.

Ministerieel besluit van 7 juni 1995 betreffende de omruilingsaanbesteding tegen vooraf vastgestelde prijzen op 13 juni 1995 van lineaire obligaties waarvan de eindvervaldag nabij is tegen lineaire obligaties met een latere eindvervaldag, *Staatsblad*, 9 juni 1995, blz. 16531.

Ministerieel besluit van 22 juni 1995 tot vaststelling van de kalender van de aanbestedingen en van de storting van de gelden voor de leningen genaamd « Lineaire obligaties » met een vaste rentevoet uitgedrukt in frank tijdens het tweede semester 1995, *Staatsblad*, 24 juni 1995, blz. 18126.

Ministerieel besluit van 22 juni 1995 betreffende de aanbesteding van 26 juni 1995 van de leningen genaamd « Lineaire obligaties », *Staatsblad*, 24 juni 1995, blz. 18126.

Ministerieel besluit van 22 juni 1995 betreffende de uitgifte door de Belgische Staat van een lening genaamd « Lineaire obligaties 8 % — 28 maart 2015 », *Staatsblad*, 24 juni 1995, blz. 18127.

4.3. GEMEENSCHAPPEN EN GEWESTEN.

Decreet van 22 december 1994 houdende de middelenbegroting van de Franse Gemeenschap voor het begrotingsjaar 1995, *Staatsblad*, 7 juni 1995, blz. 16179.

Decreet van 22 december 1994 houdende de algemene uitgavenbegroting van de Franse Gemeenschap voor het begrotingsjaar 1995, *Staatsblad*, 7 juni 1995, blz. 16209.

Overeenkomst van 1 juni 1994 tussen de federale Regering, de Vlaamse Regering, de Waalse Gewestregering en de Regering van het Brussels Hoofdstedelijk Gewest betreffende de regeling van de schulden van het verleden en de ermede verbandhoudende lasten inzake sociale huisvesting, *Staatsblad*, 2 juni 1995, blz. 15631.

5. — SOCIALE REGLEMENTERING

5.1. ARBEID.

GASTARBEIDERS.

Koninklijk besluit van 19 mei 1995 tot wijziging van het toepassingsgebied van het koninklijk besluit nr. 34 van 20 juli 1967 betreffende de tewerkstelling van werknemers van vreemde nationaliteit, *Staatsblad*, 1 juni 1995, blz. 15503.

Dit besluit actualiseert het toepassingsveld van de reglementering inzake de tewerkstelling van werknemers van vreemde nationaliteit. Het schaft namelijk de verplichting af voor de buitenlandse onderdanen die in het bezit zijn van een verblijfsvergunning, om een arbeidsvergunning te verkrijgen.

VOORLICHTING IN DE ONDERNEMING.

Ministerieel besluit van 19 juni 1995 betreffende de voorlichting van de ondernemingsraden inzake tewerkstelling, *Staatsblad*, 24 juni 1995, blz. 18128.

5.2. SOCIALE ZEKERHEID EN BIJSTAND.

SOCIALE LENINGEN.

Besluit van de Vlaamse regering van 11 januari 1995 houdende de voorwaarden betreffende sociale leningen met gewestwaarborg voor het bouwen, kopen of verbouwen van woningen, *Staatsblad*, 16 juni 1995, blz. 17379.

6. — BUITENLANDSE ECONOMISCHE EN FINANCIËLE BETREKKINGEN

BELGISCHE STAAT.

Wet van 28 april 1995 houdende goedkeuring van de Overeenkomst tussen het Koninkrijk België en het groothertogdom Luxemburg over de sociale zekerheid van de grensarbeiders, en Slotprotocol, ondertekend te Aarlen op 24 maart 1994, *Staatsblad*, 7 juni 1995, blz. 16139.

EUROPESE UNIE.

Besluit van de Raad van 1 juni 1995 tot aanvulling van Besluit 94/276/GBVB inzake een gemeenschappelijk optreden dat op grond van artikel J.3 van het Verdrag betreffende de Europese Unie door de Raad wordt aangenomen ter ondersteuning van het vredesproces in het Midden-Oosten, *Publikatieblad* nr. L 130/1 van 14 juni 1995.

Besluit van de Raad van 6 juni 1995 betreffende de tenuitvoerlegging van het gemeenschappelijk standpunt van 24 maart 1995 inzake Boeroendi, door de Raad bepaald op basis van artikel J.2 van het Verdrag betreffende de Europese Unie, *Publikatieblad* nr. L 130/2 van 14 juni 1995.

GEMEENSCHAPPEN EN GEWESTEN.

Decreet van 8 maart 1995 houdende goedkeuring van de overeenkomst tot instelling van samenwerking en een douane-unie tussen de Europese Gemeenschap en de Republiek San Marino, de Bijlage en vijf Verklaringen, ondertekend in Brussel op 16 december 1991, *Staatsblad*, 21 juni 1995, blz. 17782.

Ordonnantie van 13 april 1995 houdende instemming met het akkoord tussen de Belgisch-Luxemburgse Unie en de Republiek Mongolië inzake de wederzijdse bevordering en bescherming van investeringen, ondertekend te Brussel op 3 maart 1992, *Staatsblad*, 23 juni 1995, blz. 18064.

ECONOMISCHE WETGEVING

JULI 1995

De verstrekte inlichtingen betreffen de bepalingen die van bijzonder belang zijn voor de algemene economie van het land en, in principe, in het Belgisch Staatsblad of het Publikatieblad van de Europese Gemeenschappen werden bekendgemaakt tijdens de aangeduide periode.

Met het oog op het vergemakkelijken van het onderzoekswerk worden de teksten als volgt samengebracht :

- 1. Algemeenheden ;**
- 2. Economische en financiële reglementering ;**
- 3. Fiscale reglementering ;**
- 4. Begrotingen, schulden en rekeningen van de overheid ;**
 - 4.1. Europese Gemeenschappen ;
 - 4.2. Belgische Staat ;
 - 4.3. Gemeenschappen en Gewesten ;
 - 4.4. Lokale overheden ;
- 5. Sociale reglementering ;**
 - 5.1. Arbeid ;
 - 5.2. Sociale zekerheid en bijstand ;
- 6. Buitenlandse economische en financiële betrekkingen ;**
- 7. Diversen.**

De teksten worden voorafgegaan door alfabetisch geklasseerde sub-rubrieken ; binnen deze sub-rubrieken wordt chronologisch gerangschikt.

De belangrijkste teksten worden integraal overgenomen. De andere worden enkel vermeld, eventueel gevolgd door een cursief gedrukte verklarende nota.

De volgende afkortingen worden gebruikt :

BLEU voor Belgisch-Luxemburgse Economische Unie, BLWI voor Belgisch-Luxemburgs Wisselinstituut, BTW voor belasting over de toegevoegde waarde ; EG voor Europese Gemeenschap ; EGKS voor Europese Gemeenschap voor Kolen en Staal ; Euratom voor Europese Gemeenschap voor Atoomenergie, K.B. voor Koninklijk Besluit.

1. — ALGEMEENHEDEN

MIDDELGROTE WONINGEN.

Ordonnantie van 13 april 1995 houdende de organisatie van de sector van de middelgrote woningen in het Brussels Hoofdstedelijk Gewest, *Staatsblad*, 7 juli 1995, blz. 19104.

MILIEUBELEID.

Decreet van 19 april 1995 tot aanvulling van het decreet van 5 april 1995 houdende algemene bepalingen inzake milieubeleid met een titel betreffende bedrijfsinterne milieuzorg, *Staatsblad*, 4 juli 1995, blz. 18773.

Besluit van 9 maart 1995 dat het milieuplan voor duurzame ontwikkeling goedkeurt, *Staatsblad*, 25 juli 1995, blz. 20114.

Het Staatsblad publiceert uittreksels van het milieuplan voor duurzame ontwikkeling goedgekeurd door de Waalse regering door het besluit van 9 maart 1995 en toepasselijk voor de periode 1995-2000.

OPENBAARHEID VAN HET BESTUUR.

Besluit van de Regering van de Franse Gemeenschap van 24 april 1995 tot uitvoering van het decreet van 22 december 1994 betreffende de openbaarheid van het bestuur, *Staatsblad*, 7 juli 1995, blz. 19097.

VERMOGENSAANGIFTE.

Bijzondere wet van 2 mei 1995 betreffende de verplichting om een lijst van mandaten, ambten en beroepen, alsmede een vermogensaangifte in te dienen, *Staatsblad*, 26 juli 1995, blz. 20185.

Wet van 2 mei 1995 betreffende de verplichting om een lijst van mandaten, ambten en beroepen, alsmede een vermogensaangifte in te dienen, *Staatsblad*, 26 juli 1995, blz. 20188.

Deze twee wetten leggen aan een bepaald aantal publieke verantwoordelijken de verplichting op om jaarlijks een aangifte te publiceren in het Staatsblad melding makend van alle mandaten, leidende ambten of beroepen, van welke aard ook, die ze tijdens het voorgaande jaar hebben uitgeoefend zowel in de overheidssector als in de privé-sector. Daarenboven, in de maand volgend op hun ambtsaanvaarding stellen de betrokken personen een vertrouwelijke vermogensaangifte op. Enkel een onderzoeksrechter is gemachtigd ze in te zien in het kader van een strafrechtelijk onderzoek.

2. — ECONOMISCHE EN FINANCIËLE REGLEMENTERING

AUTEURSRECHT.

Koninklijk besluit van 23 juni 1995 betreffende het recht op vergoeding voor het kopiëren voor eigen gebruik voor de auteurs, de uitvoerende kunstenaars en de producenten van fonogrammen en van audiovisuele werken, *Staatsblad*, 11 juli 1995, blz. 19275.

Dit besluit bevestigt de procedure tot ministeriële goedkeuring van de regels ter verdeling van de vergoeding voor het kopiëren voor eigen gebruik van artistieke werken besloten door de beheersvennootschap bedoeld in art. 55, al. 5 van de wet van 30 juni 1994 betreffende het auteursrecht en de naburige rechten. Dit besluit bepaalt ook de verplichtingen die opgelegd worden aan de fabrikanten, de invoerders en de intracommunautaire aankopers, met name, de verplichting om maandelijks, aan de beheersvennootschap, een aangifte te verstrekken waarin het aantal van de in de handel gebrachte dragers vermeld wordt en de verplichting om de vergoeding voor het kopiëren voor eigen gebruik te storten binnen de 60 dagen volgend op de kennisgeving van het bedrag van deze door de bovenvermelde vennootschap.

CONSUMENTENBESCHERMING.

Besluit van de Commissie van 13 juni 1995 tot oprichting van een Consumentencomité, *Publikatieblad* nr. L 162/37 van 13 juli 1995.

Het Consumentencomité dat aldus in het leven geroepen wordt vervangt de oude consumentenadviesraad. Samengesteld uit vertegenwoordigers van Europese consumentenorganisaties en van nationale en regionale consumentenorganisaties en -instellingen, kan dit comité, opgericht bij de Europese Commissie, door die laatste geraadpleegd worden over alle vraagstukken betreffende de bescherming van de consumentenbelangen op gemeenschapsvlak.

FINANCIËLE ONDERNEMINGEN.

Richtlijn van 29 juni 1995 tot wijziging van Richtlijnen 77/780/EEG en 89/646/EEG op het gebied van kredietinstellingen, de Richtlijnen 73/239/EEG en 92/49/EEG op het gebied van het schadeverzekeringsbedrijf, de Richtlijnen 79/267/EEG en 92/96/EEG op het gebied van het levensverzekeringsbedrijf, Richtlijn 93/22/EEG op het gebied van belleginsondernemingen en Richtlijn 85/611/EEG op het gebied van instellingen voor collectieve belegging in effecten (icbe's), teneinde het bedrijfseconomische toezicht te versterken, *Publikatieblad* nr. L 168/7 van 18 juli 1995.

Deze richtlijn ter versterking van het bedrijfseconomisch toezicht op de financiële ondernemingen is het gevolg van gebeurtenissen, onder andere de sluiting van de nu welbekende BCCI bank, die de ontoereikendheid hebben aangetoond van het kader waarbinnen deze ondernemingen hun werkzaamheden uitoefenen.

De richtlijn bepaalt dat de bevoegde overheden de vergunning aan een financiële onderneming weigeren wanneer de nauwe banden die tussen deze onderneming en andere

natuurlijke of rechtspersonen bestaan van dien aard zijn dat zij een belemmering vormen voor de juiste uitoefening van hun toezichthoudende taken. De richtlijn definieert het begrip « nauwe banden ».

De richtlijn stelt dat een financiële onderneming moet erkend zijn in de Lid-Staat waar haar statutaire zetel of haar hoofdbestuur is gevestigd en waar ze haar werkzaamheden uitoefent, teneinde te vermijden dat zij zou kunnen kiezen voor een rechtsstelsel van een andere Lid-Staat waarvan de voorschriften minder streng zijn.

Zij voorziet eveneens in de mogelijkheid tot uitwisseling van informatie tussen de autoriteiten die bevoegd zijn voor de erkenning en het toezicht van de financiële ondernemingen en andere autoriteiten. Zij ontwerpt trouwens het kader waarbinnen deze uitwisseling van informatie toegelaten is.

De richtlijn legt aan een met controle van een financiële onderneming belast persoon de verplichting op, om de bevoegde autoriteiten snel in te lichten over de feiten waarvan hij kennis heeft en die van dien aard zijn dat zij op een belangrijke wijze de financiële positie of de administratieve en boekhoudkundige organisatie van de onderneming kunnen aantasten.

De Lid-Staten moeten uiterlijk op 18 juli 1996 aan deze richtlijn voldoen.

FINANCIËLE TRANSACTIES.

Koninklijk besluit van 3 juli 1995 tot uitbreiding van de procedure tot staking geregeld in artikel 220 van de wet van 4 december 1990 op de financiële transacties en de financiële markten, *Staatsblad*, 26 juli 1995, blz. 20201.

De procedure tot staking geregeld door de wet van 4 december 1990 op de financiële transacties en de financiële markten wordt uitgebreid tot de valutahandel.

HYPOTHECAIR KREDIET.

Ministerieel besluit van 24 april 1995 tot goedkeuring van de verordening nr. 10 van 1 maart 1995 van de Controledienst voor de Verzekeringen betreffende de beloningen voor getrouwheid toegekend door een hypotheekonderneming, *Staatsblad*, 20 juli 1995, blz. 19896.

De verordening bedoeld in dit besluit bepaalt dat de beloningen voor getrouwheid herzien en zelfs afgeschaft kunnen worden, zonder dat echter deze herziening of afschaffing zijn oorsprong vindt in de wanbetaling van een krachtens de kredietovereenkomst opeisbaar bedrag of in de economische toestand van de kredietgever.

MEDEDINGING.

Verordening (EG) nr. 1475/95 van de Commissie betreffende de toepassing van artikel 85, lid 3, van het Verdrag op groepen afzet- en klantenserviceovereenkomsten inzake motorvoertuigen, *Publikatieblad* nr. L 145/25 van van 29 juni 1995.

Deze verordening bepaalt de nieuwe mededingingsregelingen van toepassing op de commercialisering van motorvoertuigen.

Genomen in uitvoering van artikel 85 § 3 van het Verdrag van Rome voorziet zij vrijstellingen per categorie van distributieovereenkomsten en van dienstverlening bij en na verkoop van motorvoertuigen en vervangt de verordening 123/85 die voorafgaandelijk van toepassing was op dergelijke contracten.

De aldus vrijgestelde overeenkomsten zijn deze, krachtens dewelke, de medecontractant leverancier, de medecontractant wederverkoper, voor een bepaalde of onbepaalde duur, belast om binnen een welbepaald gebied, de afzet van en de klantenservice van bepaalde producten van de automobielsector te bevorderen en waarbij de leverancier zich ten opzichte van de verdeler verbindt, om binnen het contractgebied uitsluitend aan de verdeler of aan een beperkt aantal van het distributienet deel uitmakende ondernemingen, producten te leveren, met het oog op de wederverkoop.

De verordening is van toepassing van 1 oktober 1995 tot 30 september 2002.

OVERHEIDSINITIATIEF.

Besluit van de Vlaamse regering van 20 juli 1994 houdende oprichting van een « Overlegcomité Vlaams Overheidsinitiatief », *Staatsblad*, 21 juli 1995, blz. 19949.

Het comité dat opgericht wordt door dit besluit, pleegt overleg over de krachtlijnen van het economisch overheidsinitiatief in het Vlaamse Gewest, met als doel het impact ervan op de werkgelegenheid in het Vlaamse gewest en op de versteviging van het Vlaamse economisch weefsel in te schatten en te verstevigen.

3. — FISCALE REGLEMENTERING

ROERENDE VOORHEFFING.

Koninklijk besluit van 30 mei 1995 tot wijziging van het KB/WIB 92, op het stuk van de roerende voorheffing, *Staatsblad*, 21 juli 1995, blz. 19944.

Dit besluit, genomen in uitvoering van de wet van 4 april 1995 houdende fiscale en financiële bepalingen, brengt twee wijzigingen aan aan het stelsel van de inning van de roerende voorheffing. Ten eerste, geldt het afstand doen van de roerende voorheffing op inkomsten uit certificaten van Belgische beleggingsfondsen zoals bedoeld in artikel 109 van het KB/WIB 1992 niet voor de inkomsten toegekend door beleggingsfondsen in schuldvoordering en waarvan sprake in het artikel 119quater van de wet van 4 december 1990 op de financiële transacties en de financiële markten. Ten tweede, staat het besluit de verzaking van de inning van de roerende voorheffing op de verdeelde dividenden door bepaalde vastgoedbevaks slechts toe bij de voorlegging van een specifiek attest.

4. — **BEGROTINGEN, SCHULDEN EN REKENINGEN VAN DE OVERHEID**

4.2. **BELGISCHE STAAT.**

Ministerieel besluit van 6 juli 1995 betreffende de omruilingsaanbesteding tegen vooraf vastgestelde prijzen op 11 juli 1995 van lineaire obligaties waarvan de eindvervaldag nabij is tegen lineaire obligaties met een latere eindvervaldag, *Staatsblad*, 11 juli 1995, blz. 19278.

Ministerieel besluit van 18 juli 1995 betreffende de aanbesteding van 24 juli 1995 van de leningen genaamd « Lineaire obligaties », *Staatsblad*, 21 juli 1995, blz. 19945.

4.3. **GEMEENSCHAPPEN EN GEWESTEN.**

Ministerieel besluit van 4 april 1995 tot wijziging van het ministerieel besluit van 24 maart 1995 betreffende de uitgifte van een tranche van de lening 7,25 % — 1998, *Staatsblad*, 12 juli 1995, blz. 19384.

Ministerieel besluit van 4 april 1995 tot wijziging van het ministerieel besluit van 24 maart 1995 betreffende de uitgifte van de lening 8 % — 2003, *Staatsblad*, 12 juli 1995, blz. 19386.

Ministerieel besluit van 31 mei 1995 betreffende de uitgifte van een tranche van de lening 7,25 % — 1998, *Staatsblad*, 18 juli 1995, blz. 19731.

Ministerieel besluit van 31 mei 1995 betreffende de uitgifte van een tranche van de lening 8 % — 2003, *Staatsblad*, 18 juli 1995, blz. 19732.

5. — **SOCIALE REGLEMENTERING**

ARBEIDSBEMIDDELINGSBUREAUS.

Decreet van 19 april 1995 tot regeling van de arbeidsbemiddeling tegen betaling in het Vlaamse Gewest, *Staatsblad*, 26 juli 1995, blz. 20222.

Dit Vlaamse decreet heeft betrekking op de erkenning, de werkingsregelen en de controle op de arbeidsbemiddelingsbureaus tegen betaling. De arbeidsbemiddeling wordt als volgt gedefinieerd : het geheel van activiteiten, uitgeoefend door een tussenpersoon, dat erop gericht is werkzoekenden bij te staan bij het zoeken van een nieuwe tewerkstelling of werkgevers bij het zoeken van arbeidskrachten, en met het doel hetzij een rechtstreeks of een onrechtstreeks materieel voordeel te bekomen van de werknemer, de werkgever of beiden, hetzij zonder daarbij een materieel voordeel na te streven, van deze personen of van één van hen een bijdrage, toelatings- of inschrijvingsgeld of enige vergoeding te bekomen voor het optreden.

GRENSARBEIDERS.

Wet van 10 april 1995 tot wijziging van de wet van 30 maart 1994 houdende sociale bepalingen met betrekking tot de grensarbeiders, *Staatsblad*, 15 juli 1995, blz. 19609.

De wet vult het begrip « gezinsinkomen » aan, in functie van dewelke de bijzondere bijdrage van de sociale zekerheid berekend wordt zoals ze werd ingevoerd door de wet van 30 maart 1994 houdende sociale bepalingen door er de bezoldigingen verkregen door de grensarbeiders in Duitsland, in Frankrijk en in Nederland in op te nemen.

OPLEIDING.

Besluit van de Waalse Regering van 6 april 1995 betreffende de erkenning van de « entreprises de formation par le travail » (bedrijven voor vorming door arbeid), *Staatsblad*, 14 juli 1995, blz. 19554.

De bedrijven voor vorming, waarvan het onderhavige besluit de goedkeuringsvoorwaarden vastlegt, beogen door vorming de maatschappelijke integratie van werkzoekenden, die wegens socio-kulturele verschijnselen ernstige integratiemoelijkheden op de arbeidsmarkt ondervinden, te verzekeren.

De bedrijven voor vorming zijn gemachtigd om goederen voort te brengen en te commercialiseren of om bezoldigde diensten te presteren, binnen de perken die noodzakelijk zijn voor de verwezenlijking van het maatschappelijke doel. Ze kunnen daarbij genieten van toelagen die bestemd zijn om hun werkings- en personeelkosten te dekken.

WERKLOOSHEID.

Samenwerkingsakkoord van 7 april 1995 tussen de Staat, de Gemeenschappen en de Gewesten betreffende het begeleidingsplan der werklozen, *Staatsblad*, 4 juli 1995, blz. 18764.

6. — BUITENLANDSE ECONOMISCHE EN FINANCIËLE BETREKKINGEN

BELGISCHE STAAT.

Wet van 11 mei 1995 inzake de tenuitvoerlegging van de besluiten van de Veiligheidsraad van de Organisatie van de Verenigde Naties, *Staatsblad*, 29 juli 1995, blz. 20444.

Deze wet laat de Regering toe de maatregelen te nemen die nodig zijn voor de tenuitvoerlegging van de bindende besluiten die de Veiligheidsraad krachtens het Handvest der Verenigde Naties neemt. Deze maatregelen kunnen opschorting van de economische betrekkingen en de verbindingen omvatten alsmede de inbeslagneming van roerende en onroerende goederen en het blokkeren van financiële tegoeden.

EUROPESE UNIE.

Verordening van de Raad van 29 mei 1995 betreffende de invoering van een uniform visummodel, *Publikatieblad* nr. L 164/1 van 14 juli 1995.

Deze verordening heeft betrekking op de doorreisvisa en die afgeleverd voor een verblijf van in totaal maximum drie maanden.

LIJST VAN REEDS VERSCHENEN « STUDIENOTA'S »

De *Studienota's* bevatten analyse- en onderzoekswerk dat niet in het *Tijdschrift* wordt gepubliceerd. Om een exemplaar te verkrijgen of om zich te laten inschrijven op de lijst van geadresseerden, richt men zich tot de Dienst Documentatie van de Nationale Bank van België (de Berlaimontlaan 14, 1000 Brussel). Belangstellenden dienen aan te duiden of ze de Nederlandse of de Franse versie wensen.

- Studienota nr. 1 :** Raming van de budgettaire weerslag van een vermindering van de roerende voorheffing van 25 tot 10 pct., door E. Jacobs en Th. Timmermans.
- Studienota nr. 2 :** Evolutie van de resultaten en de financiële structuur van de ondernemingen, door M. Asseau en Ph. Quintin.
- Studienota nr. 3 :** Bijzondere wet van 16 januari 1989 betreffende de financiering van de Gemeenschappen en Gewesten, door J. Claeys en H. Famerée.
- Studienota nr. 4 :** Het « sneeuwbaaleffect » van de rentelasten op de overheids-schuld, door J. Claeys en H. Famerée.
- Studienota nr. 5 :** Verloop van de resultaten en van de financiële structuur van de ondernemingen in 1988, door M. Asseau en Ph. Quintin.
- Studienota nr. 6 :** Omvang en structuur van de valutamarkten in België en in het buitenland, door P. Demarsin.
- Studienota nr. 7 :** Marktaandeelen van de producenten van de BLEU op de binnen- en buitenlandse markten, door A. Nyssens en Gh. Pouillet.
- Studienota nr. 8 :** Verloop van de resultaten en van de financiële structuur van de ondernemingen in 1989, door Ph. Quintin en P. Tellier.
- Studienota nr. 9 :** Weerslag van de verlaging van het tarief van de roerende voorheffing op de financiële markten en de overheidsfinanciën, door J. Claeys, M. Druant, D. Gosset, A. Mulkay, C. Rigo, Th. Timmermans.
- Studienota nr. 10 :** Verloop van de resultaten en van de financiële structuur van de ondernemingen in 1991, door Ph. Quintin en P. Van Overwalle.
- Studienota nr. 11 :** Omvang en structuur van de valutamarkt in België, door G. Van Craenenbroeck en N. Vandecan.

LITERATUUR

IN VERBAND MET DE ECONOMISCHE EN FINANCIËLE AANGELEGENHEDEN DIE VAN BELANG ZIJN VOOR BELGIE

Onderstaande literatuurlijst sluit aan bij die welke in het voorafgaande Tijdschrift is gepubliceerd. De in aanmerking genomen werken en artikels zijn in alfabetische volgorde van de belangrijkste trefwoorden gerangschikt. Voor de meeste boeken en tijdschriften worden respectievelijk de ISBN- en de ISSN-nummers vermeld. Elk boek draagt een signatuur waarvan het numerieke deel overeenstemt met de verkorte decimale classificatie die bij de Nationale Bank in gebruik is. De artikels dragen de signatuur van het tijdschrift waarin zij zijn opgenomen. Een verkorte versie van de decimale classificatie werd in het januarinummer 1974 gepubliceerd en kan op aanvraag worden verkregen bij de Documentatiedienst van de Nationale Bank van België, de Berlaimontlaan 14, 1000 Brussel. De volledige classificatie, alsmede de vermelde werken en artikels, kunnen worden geraadpleegd in de Wetenschappelijke Bibliotheek van de Bank.

Er zij aan herinnerd dat deze literatuurlijst de jaarverslagen van instellingen noch de statistische bronnen overneemt.

*
**

AHRENS, Christine

Handelskooperationen in Westeuropa : Bedeutung für den Wettbewerb auf den Konsumgütermärkten / AHRENS, Christine., 1994. - N° 29, 17 Oktober 1994, p. 18-26.

(*IFO SCHNELLDIENST, ISSN 0018-974X; 47*)

BALDWIN, Richard E.

Towards an integrated Europe / BALDWIN, Richard E. London : Centre for Economic Policy Research, 1994. - XXV+234 p.

ISBN 1-898128-13-8

GB 62

NL 699

ALLECHI, M.

Evaluating the net gains from the CFA Franc Zone membership : a different perspective / ALLECHI, M.; NIAMKEY, Madeleine A., 1994. - N° 8, August 1994, p. 1147-1160.

(*WORLD DEVELOPMENT, ISSN 0305-750X; 22*)

BALFOUR, John

Air transport - A community success story? / BALFOUR, John., 1994. - N° 5, October 1994, p. 1025-1053.

(*COMMON MARKET LAW REVIEW, ISSN 0165-0750; 31*)

AU 2

NL 8

ALLEN, Ralph C.

The new aggregate demand models : a critical perspective / ALLEN, Ralph C.; STONE, Jack H., 1993. - N° 61, December 1993, p. 248-257.

(*AUSTRALIAN ECONOMIC PAPERS; 32*)

BECSI, Zsolt

Adding bond funds to M2 in the P-Star model of inflation / BECSI, Zsolt; DUCA, John V., 1994. - N° 2, October 1994, p. 143-147.

(*ECONOMICS LETTERS, ISSN 0165-1765; 46*)

BE 28E

JP 11

ARCQ, Etienne

Des fondements idéologiques de la sécurité sociale / ARCQ, Etienne; BLAISE, Pierre., 1994. - N° 1453-1454, 24-28 octobre 1994, 80 p.

(*COURRIER HEBDOMADAIRE - CRISP, ISSN 0008-9664; 1994*)

BEETSMA, Roel M.W.J.

Intramarginal interventions, bands and the pattern of EMS exchange rate distributions / BEETSMA, Roel M.W.J.; van der PLOEG, Frederick., 1994. - N° 3, August 1994, p. 583-602.

(*INTERNATIONAL ECONOMIC REVIEW, ISSN 0020-6598; 35*)

BELGISCHE VERENIGING VAN BANKEN

Voorkoming van het witwassen van geld : commentaar bij de Belgische wet van 11 januari 1993 / BELGISCHE VERENIGING VAN BANKEN
Brussel : BVB, 1994. - 82 p.
(*Aspecten en Documenten*; 158)

BOESCHOTEN, W.C.

De voorspelkwaliteit van macro-economische modellen : een vergelijkende analyse voor het DNB-model MORKMON / BOESCHOTEN, W.C.; VAN ELS, P.J.A., 1994. - N° 5, oktober 1994, p. 377-387.
(*MAANDSCHRIFT ECONOMIE, ISSN 0013-0486*; 58)

FR 51A

BERTHELEMY, Jean-Claude

La dette des PED : le rôle du Club de Paris / BERTHELEMY, Jean-Claude; VOURC'H, Ann., 1994. - N° 2393, 12 octobre 1994, p. 14-22.
(*PROBLEMES ECONOMIQUES, ISSN 0032-9304*; 1994)

FR 51A

BORDO, Michael D.

La France et la réforme du système monétaire international dans les années soixante / BORDO, Michael D.; SIMARD, Dominique; WHITE, Eugene., 1994. - N° 2394, 19 octobre 1994, p. 12-15.
(*PROBLEMES ECONOMIQUES, ISSN 0032-9304*; 1994)

DE 7

BEYFUSS, Jörg

Exportentwicklung, Exportintensität und Wettbewerbsposition der US-Wirtschaft / BEYFUSS, Jörg., 1994. - N° 3, 1994, p. 43-54.
(*IW-TRENDS, ISSN 0941-6838*; 21)

332.6 BRES

BRESSON, Yoland

Le partage du temps et des revenus / BRESSON, Yoland.
Paris : Economica, 1994. - 104 p.
ISBN 2-7178-2612-2

304 BLOO

BLOOMFIELD, Peter

Fourier analysis of time series : an introduction / BLOOMFIELD, Peter.
New York : Wiley & Sons, 1976. - XIII+258 p.
(*Wiley Series in Probability and Mathematical Statistics : Applied Probability and Statistics*)
ISBN 0-471-08256-2

NL 20D

BRYSON, Jay H.

Macroeconomic stabilization through monetary and fiscal policy coordination : implications for European Monetary Union / BRYSON, Jay H., 1994. - N° 4, October 1994, p. 307-326.
(*OPEN ECONOMIES REVIEW, ISSN 0923-7992*; 5)

BUREAU INTERNATIONAL DU TRAVAIL

Les incidences sociales du changement structurel dans le secteur bancaire / BUREAU INTERNATIONAL DU TRAVAIL.

Genève : BIT, 1993. - IV+70 p.

Réunion tripartite tenue à Genève, 1993.

ISBN 92-2-208849-2

COMMITTEE ON BANKING, FINANCE AND URBAN AFFAIRS

Safety and soundness issues related to bank derivatives activities / COMMITTEE ON BANKING, FINANCE AND URBAN AFFAIRS.

Washington : U.S. Government Printing Office, 1994. - 3 vol.

Hearing, HR, 103rd Congress, 1st session, October 28, 1993.

ISBN 0-16-043589-7

US 65

050 COMM

CANNER, Niko

An asset allocation puzzle / CANNER, Niko; MANKIW, N. Gregory; WEIL, David N., 1994. - N° 4857, September 1994, 33 p.

(*NBER WORKING PAPER SERIES - NATIONAL BUREAU OF ECONOMIC RESEARCH*; 1994)

COMMITTEE ON BANKING, HOUSING, AND URBAN AFFAIRS

Regulatory consolidation proposals for insured depository institutions / COMMITTEE ON BANKING, HOUSING, AND URBAN AFFAIRS.

Washington : U.S. Government Printing Office, 1994. - III+116 p.

Hearing, US Senate, 103th Congress, 1st session, September 14, 1993.

ISBN 0-16-043420-3

NL 20D

333.6 COMM

CAVAGLIA, Stefano M.F.G.

Exchange rate expectations and risk premia in the European Monetary System : 1985-1991 / CAVAGLIA, Stefano M.F.G.; KOEDIJK, Kees G.; VLAAR, Peter J.G., 1994. - N° 4, October 1994, p. 347-360.

(*OPEN ECONOMIES REVIEW, ISSN 0923-7992*; 5)

COMMITTEE ON ENERGY AND COMMERCE

Derivative financial markets / COMMITTEE ON ENERGY AND COMMERCE.

Washington : U.S. Government Printing Office, 1993. - VIII+76 p.

US House of Representatives, 103rd Congress, 1st session, August 1993.

ISBN 0-16-041666-3

BE 599

333.139 CONT

COLLA, Emmanuel

La réforme de l'Etat. IV - Les aspects financiers / COLLA, Emmanuel., 1994. - N° 5732, 29 octobre 1994, p. 685-691.

(*JOURNAL DES TRIBUNAUX, ISSN 0021-812X*; 113)

CONTI, Vittorio

Deregulation and profitability in different OECD banking systems / CONTI, Vittorio; MACCARINELLI, Mauro.

Bangor : University College of North Wales, Institute of European Finance, 1993. - 18 p.

(*IEF Research Papers in Banking and Finance*; 93/18)

Dangers

The dangers of export pessimism : developing countries and industrial markets / Edit. by Helen HUGHES. San Francisco : International Center for Economic Growth, 1992. - XXVII + 446 + 24 p. ISBN 1-55815-144-3

DEVEREUX, Michael B.

International risk sharing and economic growth / DEVEREUX, Michael B.; SMITH, Gregor W., 1994. - N° 3, August 1994, p. 535-550. (INTERNATIONAL ECONOMIC REVIEW, ISSN 0020-6598; 35)

US 65

DE GREGORIO, José

Credit markets and the welfare costs of inflation / DE GREGORIO, José; STURZENEGGER, Federico., 1994. - N° 4873, October 1994, 30 p. (NBER WORKING PAPER SERIES - NATIONAL BUREAU OF ECONOMIC RESEARCH; 1994)

GB 43

DICKENS, R.

Estimating the effect of minimum wages on employment from the distribution of wages : a critical review / DICKENS, R.; MACHIN, S.; MANNING, A., 1994. - N° 203, August 1994, 38 p. (CENTRE FOR ECONOMIC PERFORMANCE - DISCUSSION PAPER; 1994)

305 DEMA

DEMANGE, Gabrielle

Théorie des jeux et analyse économique / DEMANGE, Gabrielle; PONSSARD, Jean-Pierre. Paris : Presses Universitaires de France, 1994. - 233 p. (Economie) ISBN 2-13-045973-0

US 65

DIEBOLD, Francis X.

Job stability in the United States / DIEBOLD, Francis X.; NEUMARK, David; POLSKY, Daniel., 1994. - N° 4859, September 1994, 30 p. (NBER WORKING PAPER SERIES - NATIONAL BUREAU OF ECONOMIC RESEARCH; 1994)

BE 134

DE TREMMERIE, Hubert.

Effectisering van activa : hoe kan dit in België worden geregeld? / DETREMMERIE, Hubert., 1994. - N° 8, oktober 1994, p. 465-471. (REVUE DE LA BANQUE / BANK- EN FINANCIËWEZEN; 58)

BE 44E

DROESBEKE, F.

Convergence des indicateurs macroéconomiques et système monétaire européen : une analyse empirique / DROESBEKE, F., 1994. - N° 143, 1994, p. 359-409. (CAHIERS ECONOMIQUES DE BRUXELLES, ISSN 0008-0195; 1994)

DYKER, David A.

Technology policy and the productivity crisis in Eastern Europe and the former Soviet Union / DYKER, David A., 1994. - N° 2, June 1994, p. 71-85.

(*ECONOMIC SYSTEMS*, ISSN 0939-3625; 18)

Entrepreneurship

Entrepreneurship and the transformation of the economy (10th-20th centuries) : essays in honour of Herman Van der Wee / Edit. by Paul KLEP & Eddy VAN CAUWENBERGHE.

Leuven : Leuven University Press, 1994. - 693 p.

ISBN 90-6186-631-6

331.10 EICH

DE 18C

EICHENGREEN, Barry

International economics and domestic politics : notes on the 1920s / EICHENGREEN, Barry; SIMMONS, Beth A.

Berkeley : University of California Press, 1993. - 24 p.

(*Center for International and Development Economics Research, Working Paper; C93-029*)

Entwicklung

Entwicklung und Bedeutung der Geldanlage in Investmentzertifikaten, 1994. - N° 10, Oktober 1994, p. 49-71.

(*DEUTSCHE BUNDESBANK - MONATSBERICHT*, ISSN 0012-0006; 46)

335 EICH

334 EURO

EICHENGREEN, Barry

The reconstruction of the international economy, 1945-1960 / EICHENGREEN, Barry.

Berkeley : University of California Press, 1993. - 12 p.

(*Center for International and Development Economics Research, Working Paper; C93-028*)

EUROPESE GEMEENSCHAPPEN

Repertorium op de geldende Gemeenschapswetgeving en op andere besluiten van de instellingen van de Gemeenschap (Stand per 1 december 1993) / EUROPESE GEMEENSCHAPPEN. - 22^e Edit.

Luxemburg : Bureau voor Officiële Publikaties der Europese Gemeenschappen, 1993. - 2 dln.

ISBN 92-77-59936-7

FR 51A

JP 11

ENGEL, Charles

Fluctuations des monnaies : quels facteurs? / ENGEL, Charles; HAKKIO, Craig S., 1994. - N° 2394, 19 octobre 1994, p. 22-24.

(*PROBLEMES ECONOMIQUES*, ISSN 0032-9304; 1994)

FEENEY, JoAnne

Goods and asset market interdependence in a risky world / FEENEY, JoAnne., 1994. - N° 3, August 1994, p. 551-563.

(*INTERNATIONAL ECONOMIC REVIEW*, ISSN 0020-6598; 35)

FRANKEL, Jeffrey A.

A survey of empirical research on nominal exchange rates / FRANKEL, Jeffrey A. ; ROSE, Andrew K., 1994. - N° 4865, September 1994, 72 p.

(*NBER WORKING PAPER SERIES - NATIONAL BUREAU OF ECONOMIC RESEARCH*; 1994)

GLOGOWSKI, Erhard

Ethik der Geldwertstabilität - wird sie überstrapaziert? / GLOGOWSKI, Erhard., 1994. - N° 20, 15 Oktober 1994, p. 998-1003.

(*ZEITSCHRIFT FÜR DAS GESAMTE KREDITWESEN, ISSN 0341-4019*; 47)

GB 12

US 31C

FREEMAN, Chris

The economics of technical change / FREEMAN, Chris., 1994. - N° 5, October 1994, p. 463-514.

(*CAMBRIDGE JOURNAL OF ECONOMICS, ISSN 0309-166X*; 18)

GOLOB, John E.

Does inflation uncertainty increase with inflation? / GOLOB, John E., 1994. - N° 3, third quarter 1994, p. 27-38.

(*FEDERAL RESERVE BANK OF KANSAS CITY - ECONOMIC REVIEW, ISSN 0161-2387*; 79)

NL 34

US 65

FULLERTON, Don

Tax evasion and the allocation of capital / FULLERTON, Don; KARAYANNIS, Marios., 1994. - N° 2, October 1994, p. 257-276.

(*JOURNAL OF PUBLIC ECONOMICS, ISSN 0047-2727*; 55)

GRUBERT, Harry

The effect of taxes on investment and income shifting to Puerto Rico / GRUBERT, Harry; SLEMROD, Joel., 1994. - N° 4869, September 1994, 25 p.

(*NBER WORKING PAPER SERIES - NATIONAL BUREAU OF ECONOMIC RESEARCH*; 1994)

333.7 GAVA

FR 39

GAVALDA, Christian

Les cartes de paiement et de crédit / GAVALDA, Christian.

Paris : Dalloz, 1994. - VII+96 p.

(*Connaissance du Droit*)

ISBN 2-247-01689-8

HALLIN, Marc

Séquences généralisées : un outil pour l'analyse des séries hétéroscédastiques? / HALLIN, Marc., 1994. - N° 3, 3^e trimestre 1994, p. 7-19.

(*JOURNAL DE LA SOCIETE DE STATISTIQUE DE PARIS, ISSN 0037-914X*; 135)

HANSEN, Bruce E.

Autoregressive conditional density estimation / HANSEN, Bruce E., 1994. - N° 3, August 1994, p. 705-730. (INTERNATIONAL ECONOMIC REVIEW, ISSN 0020-6598; 35)

KELLEY, Edward W., Jr.

Developments in the dollar payments system / KELLEY, Edward W., Jr., 1994. - N° 2, summer 1994, p. 22-25. (PAYMENT SYSTEMS WORLDWIDE; 5)

US 5

DE 50

HARTMANN, Wendelin

Developments in German money policy & payment systems / HARTMANN, Wendelin., 1994. - N° 2, summer 1994, p. 16-21. (PAYMENT SYSTEMS WORLDWIDE; 5)

KLODT, Henning

Wieviel Industrie braucht Ostdeutschland? / KLODT, Henning., 1994. - N° 3, 1994, p. 320-333. (DIE WELTWIRTSCHAFT, ISSN 0043-2652; 1994)

AU 2

NL 20D

HEYWOOD, John S.

Efficient labour bargains, unemployment and non-union wages : a two sector model / HEYWOOD, John S., 1993. - N° 61, December 1993, p. 214-230. (AUSTRALIAN ECONOMIC PAPERS; 32)

KNOESTER, Anthonie

The need for economic policy coordination between Europe, Japan, and the United States : policy recommendations for the 1990s / KNOESTER, Anthonie; KOLODZIEJAK, André., 1994. - N° 4, October 1994, p. 327-346. (OPEN ECONOMIES REVIEW, ISSN 0923-7992; 5)

333.137 IWAM

333.7 ECHO

IWAMI, Toru

Internationalization of Japanese banking revisited / IWAMI, Toru. Tokyo : University of Tokyo, 1994. - 52 p. (Research Institute for the Japanese Economy, Discussion Paper; 94/F-5)

L'ECHO

Le financement des entreprises à court terme hors circuit bancaire / L'ECHO. Bruxelles : L'Echo, 1993. - div. pp. Journée d'étude mercredi 1^{er} décembre 1993.

LAMBERT, A.

Effets jour sur le marché à terme de Bruxelles / LAMBERT, A., 1994. - N° 143, 1994, p. 303-315.
(CAHIERS ECONOMIQUES DE BRUXELLES, ISSN 0008-0195; 1994)

LEMMEN, Jan J.G.

The price approach to financial integration : decomposing European money market interest rate differentials / LEMMEN, Jan J.G. ; EIJFINGER, Sylvester C.W.
Tilburg : Tilburg University, Center for Economic Research, 1994. - 33 p.
(Center for Economic Research, Discussion Paper ; 9416)

FR 40

333.10 LIER

LANGLAIS, Eric

Les déterminants de la prime de risque sur les marchés financiers : "aversion pour le risque" versus "prudence" / LANGLAIS, Eric., 1994. - N° 1, juin 1994, p. 35-53.
(FINANCE; 15)

LIERMAN, F.

Internal restructuring in Belgian banks / LIERMAN, F. ; ABRAHAM, J.-P.
Bangor : University College of North Wales, Institute of European Finance, 1993. - 23 p.
(IEF Research Papers in Banking and Finance; 93/17)

NL 8

DE 7

LEE, Lung-fei

Rational expectations in limited dependent variable models / LEE, Lung-fei., 1994. - N° 2, October 1994, p. 97-104.
(ECONOMICS LETTERS, ISSN 0165-1765; 46)

LINK, Franz Josef

Produktivität und Lohnstückkosten im internationalen Vergleich / LINK, Franz Josef., 1994. - N° 3, 1994, p. 5-17.
(IW-TRENDS, ISSN 0941-6838; 21)

BE 134

DE 50

LEFEBVRE, Olivier

Les comptes X/N et la relance du marché obligataire privé / LEFEBVRE, Olivier., 1994. - N° 8, octobre 1994, p. 451-454.
(REVUE DE LA BANQUE / BANK- EN FINANCIWEZEN; 58)

MAURER, Rainer

Die Exportstärke der deutschen Industrie - Weltmarktspitze trotz technologischen Rückstands? / MAURER, Rainer., 1994. - N° 3, 1994, p. 308-319.
(DIE WELTWIRTSCHAFT, ISSN 0043-2652; 1994)

McCALL, Brian P.

The effect of job heterogeneity on reservation wages /
McCALL, Brian P., 1994. - N° 3, August 1994,
p. 773-791.

(INTERNATIONAL ECONOMIC REVIEW, ISSN
0020-6598; 35)

MOATTI, Laurence

Les échanges compensés internationaux : pratique con-
tractuelle et droit français / MOATTI, Laurence.

Paris : Pedone, 1994. - 381 p.

(Etudes Internationales; 7)

ISBN 2-233-00255-5

FR 51A

US 48

McKINNON, Ronald I.

L'esprit et les règles des accords de Bretton Woods /
McKINNON, Ronald I., 1994. - N° 2394, 19 octobre
1994, p. 1-4.

(PROBLEMES ECONOMIQUES, ISSN 0032-9304; 1994)

MOORADIAN, Robert M.

The effect of bankruptcy protection on investment :
chapter 11 as a screening device / MOORADIAN,
Robert M., 1994. - N° 4, September 1994,
p. 1403-1430.

(THE JOURNAL OF FINANCE, ISSN 0022-1082; 49)

US 65

300 MOOR

MENDOZA, Enrique G.

Effective tax rates in macroeconomics : cross-country
estimates of tax rates on factor incomes and consump-
tion / MENDOZA, Enrique G.; RAZIN, Assaf; TESAR,
Linda L., 1994. - N° 4864, September 1994, 32 p.

(NBER WORKING PAPER SERIES - NATIONAL BUREAU
OF ECONOMIC RESEARCH; 1994)

MOORE, David S.

Statistiek in de praktijk / MOORE, David S.; McCABE,
George P.

Schoonhoven : Academic Service, 1993. - XXI+681 p.
Uit het Engels.

ISBN 90-6233-913-1

339.1 MIST

FR 40

MISTRY, Percy S.

Multilateral debt : an emerging crisis? / MISTRY,
Percy S.

The Hague : Fondad, 1994. - 76 p.

ISBN 90-74208-04-5

NABAR, Prafulla G.

Options trading and stock price volatility / NABAR,
Prafulla G.; PARK, Sang Yong., 1994. - N° 1, juin
1994, p. 55-77.

(FINANCE; 15)

NG, Yew-Kwang

Interest-rate parity and divergence of views on exchange-rate changes : an upward-sloping supply curve of funds even for a small country / NG, Yew-Kwang; FAUSTEN, Dietrich K., 1993. - N° 61, December 1993, p. 272-283.

(AUSTRALIAN ECONOMIC PAPERS; 32)

OOSTERHAVEN, J.

Regionale spreiding van economische activiteiten en bedrijfmobiliteit / OOSTERHAVEN, J.; PELLENBARG, P.H., 1994. - N° 5, oktober 1994, p. 388-404.

(MAANDSCHRIFT ECONOMIE, ISSN 0013-0486; 58)

FR 12

334 ORGA

NGUYEN, Kim

Big bang au Portugal / NGUYEN, Kim., 1994. - Octobre 1994, p. 5-8.

(LETTRE DE CONJONCTURE DE LA BNP; 1994)

ORGANISATION DE COOPERATION ET DE DEVELOPPEMENT ECONOMIQUES

Evaluer les effets du cycle d'Uruguay / ORGANISATION DE COOPERATION ET DE DEVELOPPEMENT ECONOMIQUES.

Paris : OCDE, 1993. - 42 p.

(Problèmes de Politique Commerciale; 2)

ISBN 92-64-24017-9

334 NORT

US 5

North

North American Free Trade Agreement : opportunities and challenges / Edit. by Khosrow FATEMI.

Basingstoke, Hampshire : Macmillan, 1993. - XX+301 p.

Papers of a conference held in Laredo, Texas, in April 22-25, 1992.

ISBN 0-333-59588-2

PADOA-SCHIOPPA, Tommaso

Central banking & payment systems in the European Community / PADOA-SCHIOPPA, Tommaso., 1994. - N° 2, summer 1994, p. 7-15.

(PAYMENT SYSTEMS WORLDWIDE; 5)

333.6 OCON

BE 44E

O'CONNOR, Ronan

Rating the banking credit process / O'CONNOR, Ronan.

Bangor : University College of North Wales, Institute of European Finance, 1993. - 21 p.

(IEF Research Papers in Banking and Finance; 93/20)

PAMUKCU, T.

Un modèle dynamique de demande de facteurs de production avec différentes spécifications des anticipations : une application à l'industrie des biens de consommation de la Belgique / PAMUKCU, T., 1994. - N° 143, 1994, p. 317-358.

(CAHIERS ECONOMIQUES DE BRUXELLES, ISSN 0008-0195; 1994)

PARK, M.-S.

Keynes's theory of employment : short-period analysis in a long-period framework / PARK, M.-S., 1994. - 1994, p. 45-68.

(CONTRIBUTIONS TO POLITICAL ECONOMY, ISSN 0277-5921; 13)

PLIHON, Dominique

Globalisation financière et instabilité des marchés des changes / PLIHON, Dominique., 1994. - N° 2394, 19 octobre 1994, p. 28-31.

(PROBLEMES ECONOMIQUES, ISSN 0032-9304; 1994)

US 48

339.1 POLI

PEARSON, Neil D.

Exploiting the conditional density in estimating the term structure : an application to the Cox, Ingersoll, and Ross model / PEARSON, Neil D.; SUN, Tong-sheng., 1994. - N° 4, September 1994, p. 1279-1304.

(THE JOURNAL OF FINANCE, ISSN 0022-1082; 49)

Politics

The politics of global debt / Edit. by Stephen P. RILEY. Basingstoke, Hampshire : Macmillan, 1993. - XIII + 205 p.

ISBN 0-333-52362-8

AU 2

ES 1

PETCHEY, Jeffrey D.

Equalisation in a federal economy with inter-state migration / PETCHEY, Jeffrey D., 1993. - N° 61, December 1993, p. 336-354.

(AUSTRALIAN ECONOMIC PAPERS; 32)

QUIRÓS, Gabriel

El mercado italiano de deuda pública / QUIRÓS, Gabriel., 1994. - N° 9423, 1994, 62 p.

(BANCO DE ESPAÑA - SERVICIO DE ESTUDIOS - DOCUMENTOS DE TRABAJO; 1994)

331.0 PLAN

US 65

PLANBUREAU

Economische vooruitzichten - 1994-1998 / PLANBUREAU.

Brussel : Planbureau, 1994. - 48 p.

RAJAN, Raghuram G.

What do we know about capital structure? Some evidence from international data / RAJAN, Raghuram G.; ZINGALES, Luigi., 1994. - N° 4875, October 1994, 53 p.

(NBER WORKING PAPER SERIES - NATIONAL BUREAU OF ECONOMIC RESEARCH; 1994)

Reforming

Reforming financial institutions and markets in the United States : towards rebuilding a safe and more efficient system / Edit. by George G. KAUFMAN.
Boston : Kluwer Academic Publishers, 1994. - X+188 p.

ISBN 0-7923-9383-X

SIMON, Yves

Les marchés à terme de taux d'intérêt / SIMON, Yves.
Paris : Economica, 1994. - 112 p.
(*Gestion Poche*; 6)
ISBN 2-7178-2611-4

FR 51A

US 65

REINHART, Carmen M.

L'évolution du prix des matières premières : quels déterminants pour quelles politiques? / REINHART, Carmen M.; WICKHAM, Peter., 1994. - N° 2393, 12 octobre 1994, p. 1-7.

(*PROBLEMES ECONOMIQUES*, ISSN 0032-9304; 1994)

SINN, Hans-Werner

A theory of the welfare state / SINN, Hans-Werner., 1994. - N° 4856, September 1994, 37 p.
(*NBER WORKING PAPER SERIES - NATIONAL BUREAU OF ECONOMIC RESEARCH*; 1994)

US 31C

JP 11

SCHMIDT, Timothy J.

The rise of U.S. exports to East Asia and Latin America / SCHMIDT, Timothy J., 1994. - N° 3, third quarter 1994, p. 67-86.

(*FEDERAL RESERVE BANK OF KANSAS CITY - ECONOMIC REVIEW*, ISSN 0161-2387; 79)

SLESNICK, Daniel T.

Consumption, needs and inequality / SLESNICK, Daniel T., 1994. - N° 3, August 1994, p. 677-703.
(*INTERNATIONAL ECONOMIC REVIEW*, ISSN 0020-6598; 35)

333.111 SECH

US 48

SECHREST, Larry J.

Free banking : theory, history, and a laissez-faire model / SECHREST, Larry J.
Westport, Conn. : Quorum Books, 1993. - XVIII+203 p.

ISBN 0-89930-815-5

SLEZAK, Steve L.

A theory of the dynamics of security returns around market closures / SLEZAK, Steve L., 1994. - N° 4, September 1994, p. 1163-1211.
(*THE JOURNAL OF FINANCE*, ISSN 0022-1082; 49)

SPAHN, Paul Bernd

The Community budget for an economic and monetary union / SPAHN, Paul Bernd.
Basingstoke, Hampshire : Macmillan, 1993. - XIII + 206 p.

ISBN 0-333-58646-8

SUVANTO, Antti

Foreign exchange dealing : essays on the microstructure of the foreign exchange market / SUVANTO, Antti.
Helsinki : Research Institute of the Finnish Economy, 1993. - 132 p.

(*ETLA Monograph*; A19)

ISBN 951-9206-98-1

330.0 STAS

US 65

STASSART, Joseph

Introduction à l'économie politique / STASSART, Joseph.
Liège : Presses Universitaires de Liège, 1993. - 368 p.

SVENSSON, Lars E.O.

Estimating and interpreting forward interest rates : Sweden 1992-1994 / SVENSSON, Lars E.O., 1994. - N° 4871, September 1994, 47 p.

(*NBER WORKING PAPER SERIES - NATIONAL BUREAU OF ECONOMIC RESEARCH*; 1994)

NL 699

NL 5

STEINDORFF, Ernst

State subsidies for steel : a record of failure? / STEINDORFF, Ernst., 1994. - N° 5, October 1994, p. 959-967.

(*COMMON MARKET LAW REVIEW*, ISSN 0165-0750; 31)

TAMERUS, H.P.

De vormgeving van het budgettaire beleid : andere bakens en een meer trendmatige systematiek / TAMERUS, H.P., 1994. - N° 5, oktober 1994, p. 332-345.

(*MAANDSCHRIFT ECONOMIE*, ISSN 0013-0486; 58)

333.130 STER

334 THOM

STERN, Siegfried

The United States in international banking / STERN, Siegfried.
New York : Columbia University Press, 1951. - XIII + 447 p.

THOMPSON, Grahame F.

The economic emergence of a new Europe? The political economy of cooperation and competition in the 1990s / THOMPSON, Grahame F.
Aldershot, Hants : Edward Elgar, 1993. - XI + 225 p.

ISBN 1-85278-560-8

TREASURY AND CIVIL SERVICE COMMITTEE

Financial services regulation / TREASURY AND CIVIL SERVICE COMMITTEE.

London : Her Majesty's Stationery Office, 1993. - 14 p.

House of Commons, Session 1992-93, Minutes of evidence, Monday 14 June 1993.

ISBN 0-10-021723-0

VANDAMME, Myriam

Le fonctionnement en Belgique des programmes européens d'éducation et de formation / VANDAMME, Myriam., 1994. - N° 1455-1456, 1994, 55 p.

(*COURRIER HEBDOMADAIRE - CRISP, ISSN 0008-9664; 1994*)

333.10 UNIT

BE 134

U.S. GENERAL ACCOUNTING OFFICE

International banking : strengthening the framework for supervising international banks / U.S. GENERAL ACCOUNTING OFFICE.

Washington : U.S. General Accounting Office, 1994. - 78 p.

VERWILST, Herman

Kredietinstellingen en herregulering : een wisselwerking / VERWILST, Herman., 1994. - N° 8, oktober 1994, p. 439-450.

(*REVUE DE LA BANQUE / BANK- EN FINANCIWEZEN; 58*)

332.6 UNEM

IT 6B

Unemployment

Unemployment in Europe / Edit. by Jonathan MICHIE & John Grieve SMITH.

London : Academic Press, 1994. - XVIII+315 p.

ISBN 0-12-494065-X

VITALI, Costantino

La gestione avanzata del credito : strumenti ed esperienze di una banca di media/piccola dimensione / VITALI, Costantino., 1994. - N° 2, II quadrimestre 1994, p. 29-40.

(*NOTIZIARIO ECONOMICO DELLA BANCA SAN PAOLO DI BRESCIA; 20*)

BE 134

DE 35

VAN HOVE, Leo

Het nieuwe bankbiljettenassortiment / VAN HOVE, Leo; VUCHELEN, Jef., 1994. - N° 8, oktober 1994, p. 455-464.

(*REVUE DE LA BANQUE / BANK- EN FINANCIWEZEN; 58*)

WARG, Markus

International banking im Jahr 2020 : zwei Visionen / WARG, Markus., 1994. - N° 20, 15 Oktober 1994, p. 988-991.

(*ZEITSCHRIFT FÜR DAS GESAMTE KREDITWESEN, ISSN 0341-4019; 47*)

WEEKBERICHTEN - KREDIETBANK

De woningmarkt in België, 1994. - N° 29, 28 oktober 1994, 7 p.

(WEEKBERICHTEN - KREDIETBANK, ISSN 0772-3318; 49)

WOLF, Herbert

Wertpapiermärkte und Universalbank - Gegensätze oder harmonische Wechselbeziehungen? / WOLF, Herbert., 1994. - N° 20, 15 Oktober 1994, p. 992-997.

(ZEITSCHRIFT FÜR DAS GESAMTE KREDITWESEN, ISSN 0341-4019; 47)

WEEKBERICHTEN - KREDIETBANK

Problemen in de kredietsector. Deregulering verhoogt risico, 1994. - N° 28, 21 oktober 1994, 7 p.

(WEEKBERICHTEN - KREDIETBANK, ISSN 0772-3318; 49)

WOLF, Martin

Le rôle de la politique économique dans les variations cycliques / WOLF, Martin., 1994. - N° 2395, 26 octobre 1994, p. 21-22.

(PROBLEMES ECONOMIQUES, ISSN 0032-9304; 1994)

WEEKBERICHTEN - KREDIETBANK

Problemen met de geconsolideerde jaarrekening in België, 1994. - N° 30, 4 november 1994, p. 1-7.

(WEEKBERICHTEN - KREDIETBANK, ISSN 0772-3318; 49)

WOLFF, Jacques

Malthus et les Malthusiens / WOLFF, Jacques. Paris : Economica, 1994. - 111 p.

(Economie Poche; 10)

ISBN 2-7178-2598-3

WEINER, Stuart E.

The natural rate and inflationary pressures / WEINER, Stuart E., 1994. - N° 3, third quarter 1994, p. 5-9.

(FEDERAL RESERVE BANK OF KANSAS CITY - ECONOMIC REVIEW, ISSN 0161-2387; 79)